



**ÇANKIRI KARATEKİN ÜNİVERSİTESİ**  
**SOSYAL BİLİMLER ENSTİTÜSÜ**  
**TARİH ANABİLİM DALI**

**BİGA SANCAĞI'NA AİT 4948, 4951, 15988, 15990,  
15991 NUMARALI TEMETTUAT DEFTERLERİNİN  
TRANSKRİPSİYON VE DEĞERLENDİRİLMESİ**

**Hazırlayan**  
**Bünyamin ÖZÇELİK**

**YÜKSEK LİSANS TEZİ**

**Danışman**  
**Prof. Dr. Mehmet BEŞİRLİ**

**Çankırı – 2011**

**ÇANKIRI KARATEKİN ÜNİVERSİTESİ**  
**SOSYAL BİLİMLER ENSTİTÜSÜ**  
**TARİH ANABİLİM DALI**

**BİGA SANCAĞI'NA AİT 4948, 4951, 15988, 15990,  
15991 NUMARALI TEMETTUAT DEFTERLERİNİN  
TRANSKRİPSİYON VE DEĞERLENDİRİLMESİ**

**Hazırlayan**  
**Bünyamin ÖZÇELİK**

**YÜKSEK LİSANS TEZİ**

**Danışman**  
**Prof. Dr. Mehmet BEŞİRLİ**

**Çankırı - 2011**

## İÇİNDEKİLER

	<u>Sayfa</u>
<b>Bilimsel Etik Bildirimi</b> .....	<b>iii</b>
<b>Tez Kabul ve Onay</b> .....	<b>iv</b>
<b>Önsöz</b> .....	<b>v</b>
<b>Özet</b> .....	<b>vi</b>
<b>Summary</b> .....	<b>vii</b>
<b>Kısaltmalar</b> .....	<b>viii</b>
<b>Tablo Listesi</b> .....	<b>ix</b>
<b>Grafik Listesi</b> .....	<b>x</b>
<b>GİRİŞ</b> .....	<b>1</b>
<b>BÖLÜM 1: TANZİMAT DÖNEMİ OSMANLI VERGİ SİSTEMİ VE TEMETTUAT DEFTERLERİ</b> .....	<b>5</b>
1.1. Tanzimat Öncesi Osmanlı Devleti'nin Genel Ekonomik Durumu .....	5
1.2. Tanzimat Dönemi Osmanlı Vergi Sistemi.....	6
1.2.1. Tanzimat'ın Uygulandığı Yerler .....	7
1.2.2. Maliye Teşkilatı .....	8
1.2.3. Vergi Çeşitleri .....	8
1.2.3.1. Vergi .....	8
1.2.3.2. Cizye.....	8
1.2.3.3. Aşar ve Ağnam.....	9
1.2.3.4. Dolaylı Vergiler .....	9
1.2.3.5. Harçlar ve Damga Resmi .....	9
1.3. Temettu Vergisi .....	10
1.4. Temettuat Defterleri ve Önemi .....	11
1.4.1. Temettuat Defterleri ve Tahriri.....	11
1.4.2. Sosyal Tarih Kaynağı Olarak Temettuat Defterleri.....	15
1.4.3. İktisadi Tarih Kaynağı Olarak Temettuat Defterleri .....	19
1.4.4. Temettuat Defterlerine Göre Vergiden Muaf Olanlar .....	23
1.4.5. Avine (Agonya) Kazası ve Temettuat Defterleri.....	24
1.4.5.1. Avine (Agonya) Kazası.....	24
1.4.5.2. Avine (Agonya) Temettuat Defterleri.....	24
<b>BÖLÜM 2: SOSYAL HAYAT</b> .....	<b>28</b>
2.1. Demografik Yapı .....	28
2.2. Mesleki Yapıları .....	33
2.2.1. Kamu Görevlileri.....	34
2.2.2. Tarım ve Hayvancılık Alanındaki Meslekler.....	35
2.2.3. Esnaf ve Tüccarlar.....	36
2.2.4. Diğer Meslekler.....	37
2.2.5. Köylere Göre Dağılım.....	38
2.3. Hane Reislerinin İsimleri, Lakapları ve Kadın İsimleri.....	39
2.3.1. Hane Reislerinin İsimleri.....	39
2.3.2. Kadın İsimleri.....	43
2.3.3. Lakaplar ve Unvanlar .....	45

2.4. Hane Reislerinin Fiziki Özellikleri.....	48
2.5. Hane Reislerinin Yaşı .....	54
2.6. Diğer .....	58
<b>BÖLÜM 3: EKONOMİK HAYAT .....</b>	<b>61</b>
3.1. Gelir Durumu.....	61
3.1.1. Gelir Dağılımı .....	63
3.1.2. Temettuat Toplamlarında Hatalar .....	65
3.1.3. Köylerin Genel Mal Varlığı .....	66
3.1.4. Dul Hatunların Temettuatı .....	67
3.2. Vergi-yi Mahsusa .....	68
3.2.1. Köylerde Net Kazanç .....	72
3.2.2. Vergi Vermeyenlerin Dağılımı.....	74
3.3. Hayvancılık .....	75
3.3.1. Toplam Hayvan Varlığı .....	76
3.3.2. Çift Öküzleri .....	79
3.3.3. Küçükbaş Hayvancılık.....	80
3.3.4. Büyükbaş Hayvancılık .....	84
3.3.5. Yük-Binek Hayvanları .....	89
3.3.6. Arıcılık .....	93
3.4. Tarım Hayatı .....	94
3.4.1. Genel Toprak Dağılımı.....	94
3.4.2. Köylere Göre Toprak Dağılımı.....	95
3.4.3. Hane Başına Düşen Toprak Dağılımı.....	96
3.4.4. İşletmelerin Büyüklüğü .....	98
3.4.5. Nadasa Bırakılan Topraklar.....	99
3.4.6. Bağcılık .....	102
3.4.7. Zeytin ve Dut Ağaçları .....	104
3.5. Diğer Mal Varlıkları .....	106
<b>SONUÇ VE ÖNERİLER .....</b>	<b>108</b>
<b>KAYNAKÇA .....</b>	<b>111</b>
<b>EKLER .....</b>	<b>114</b>
Ek-1: Talimat-1 Seniyye Sureti .....	115
Ek-2: Çanakkale İli Haritası .....	117
Ek-3: Yenice İlçe Haritası .....	118
Ek-4: Transkripsiyon .....	119
<b>ÖZGEÇMİŞ .....</b>	<b>271</b>

## BİLİMSEL ETİK BİLDİRİMİ

Yüksek Lisans tezi olarak hazırladığım Biga Sancağı'na ait 4948, 4951, 15988, 15990, 15991 Numaralı Temettuat Defterlerinin Transkripsiyon ve Değerlendirilmesi adlı çalışmanın öneri aşamasından sonuçlanmasına kadar geçen süreçte bilimsel etiğe ve akademik kurallara özenle uyduğumu, tez içindeki tüm bilgileri bilimsel ahlak ve gelenek çerçevesinde elde ettiğimi, tez yazım kurallarına uygun olarak hazırladığım bu çalışmamda doğrudan veya dolaylı olarak yaptığım her alıntıya kaynak gösterdiğimi ve yararlandığım eserlerin kaynakçada gösterilenlerden oluştuğunu beyan ederim.



20 / 06 / 2011

Bünyamin ÖZÇELİK

**ÇANKIRI KARATEKİN ÜNİVERSİTESİ**  
**SOSYAL BİLİMLER ENSTİTÜSÜ MÜDÜRLÜĞÜNE**

*Bünyamin ÖZÇELİK* tarafından hazırlanan *Biga Sancağı'na ait 4948, 4951, 15988, 15990, 15991 Numaralı Temettuat Defterlerinin Transkripsiyon ve Değerlendirilmesi* başlıklı bu çalışma, 09.08.2011 tarihinde yapılan tez savunma sınavı sonucunda *oybirliğiyle* başarılı bulunarak jürimiz tarafından *Tarih Anabilim Dalı'nda Yüksek Lisans tezi* olarak kabul edilmiştir.

**TEZ JÜRİSİ ÜYELERİ (Unvanı, Adı ve Soyadı)**

**Başkan-Danışman:** Prof. Dr. Mehmet BEŞİRLİ

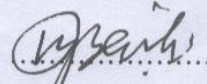
İmza: .....

**Üye** : Yrd.Doç. Dr. Mustafa GENÇOĞLU

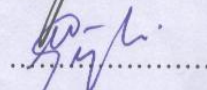
İmza: .....

**Üye** : Yrd. Doç. Dr. Hakkı KALAYCI

İmza: .....

**ONAY**

Bu Tez, Çankırı Karatekin Üniversitesi Sosyal Bilimler Enstitüsü Yönetim Kurulunun 14/07/ 2011 tarih ve 2011/12-01 sayılı oturumunda belirlenen jüri tarafından kabul edilmiştir.

Doç. Dr. Hasan AKÇA

Enstitü Müdürü

## ÖNSÖZ

Biga Sancağı'na ait 4948, 4951, 15988, 15990, 15991 Numaralı Temettuat Defterlerinin Transkripsiyon ve Değerlendirilmesi konusu, Avine Kazası'na (günümüzde Çanakkale ili Yenice ilçesi) ait 16 köyün Temettuat Defterlerinin incelenmesi ile ortaya çıkarılmıştır. Bu araştırmayı hazırlamaktaki amacım; yerel tarihçiliğe, sosyal ve ekonomik tarihe yeni bilgiler ve veriler kazandırmaktır. Osmanlı Devleti'nin 19. yüzyıl ekonomik ve sosyal durumunun araştırılmasında Temettuat Defterlerinin kullanılması her geçen gün artmaktadır. Temettuat Defterlerinin okunup değerlendirilmesi Osmanlı Devleti'nin her bir bölgesinin sosyal ve ekonomik durumundan ayrıntılı bilgi edinmemizi sağlamıştır.

Bu çalışmada H.1260 yılına ait Avine'nin Temettuat Defterlerinin incelenmesiyle 19. yüzyıl ortalarında Avine Kazası'nın köylerinin sosyal ve ekonomik yapısı ortaya konulmaya çalışılmıştır.

Bu çalışmanın hazırlanmasında yardımlarını esirgemeyen danışman hocam Prof. Dr. Mehmet BEŞİRLİ'ye, tezin yazım aşamasında ve tashihinde katkılarını esirgemeyen eşim Ş. Serap ÖZÇELİK'e ve eğitim hayatım boyunca yetişmemde katkısı olan tüm hocalarıma teşekkürlerimi sunmayı bir borç bilirim.

Çalışmamı tamamlamam konusunda moral ve motivasyonumu üst düzeyde tutmama yardımcı olan anne ve babama teşekkürlerimi sunarım.

20/06/ 2011

Bünyamin ÖZÇELİK

## Çankırı Karatekin Üniversitesi Sosyal Bilimler Enstitüsü Yüksek Lisans Tez Özeti

<b>Tezin Başlığı:</b> Biga Sancağına Ait 4948, 4951, 15988, 15990, 15991 Numaralı Temettuat Defterlerinin Transkripsiyon ve Değerlendirilmesi
<b>Tezin Yazarı:</b> Bünyamin ÖZÇELİK
<b>Danışman:</b> Prof. Dr. Mehmet BEŞİRLİ
<b>Anabilim Dalı:</b> Tarih
<b>Bilim Dalı:</b>
<b>Kabul Tarihi:</b> 09.08.2011
<b>Sayfa Sayısı :</b> 11 (ön kısım) + 113 (tez) + 157 (ekler)
<p>Yapılan araştırmanın amacı H.1260 tarihli 4948, 4951, 15988, 15990, 15991 numaralı Temettuat Defterleri'ne göre Avine kazasına bağlı köylerin sosyal ve ekonomik yapısını incelemektir. Temettuat Defterleri esas alınarak hazırlanan bu çalışmada, Avine kazasına bağlı köyler ve bu köyler çerçevesinde kırsal kesimin 19. yüzyıl ortalarındaki sosyo-ekonomik durumu ile ilgili genel bir sonuç çıkarılması amaçlanmıştır.</p> <p>Çalışmanın içeriği, Tanzimat Dönemi Osmanlı vergi sistemi, Temettuat Defterlerinin ortaya çıkış süreci, defterlerin kayıt altına alınması ve özellikleri, defterlerde geçen yöre olan Avine'nin (günümüzde Çanakkale ilinin Yenice ilçesi) nüfus, sosyal ve ekonomik yapısını tahlil ve tetkik etmeyi ve transkripsiyonu içermektedir. Temettuat Defterlerindeki bilgileri tablo ve grafikler yaparak konuyu daha anlaşılır hale getirmeye çalıştık.</p> <p>İncelediğimiz köylerde yaşayan halkın tipik bir Anadolu yerleşim yerinin özelliklerine sahip olduğu görülmektedir. Halkın sadece Müslümanlardan oluştuğu, orta yaş grubuna mensup insanların çoğunlukta olduğu, mesleklerinin kısmen kaydedildiği, kadın isimlerine kısmen ulaşılabildiği görülmüştür. Halkın temel geçim kaynağı tarım ve hayvancılıktır. Halkın sahip olduğu emlak, tarla, bağ, büyükbaş, küçükbaş, yük-binek hayvanları ve arıları ile gelir-gider durumu karşılaştırılarak incelenmiştir. Yerel tarih açısından önemli kaynaklardan birisi olan Temettuat Defterleri, sahip olduğu zengin içerik ile ait olduğu bölgenin özellikle ekonomik potansiyelini gözler önüne sermesi bakımından önem arz ederken, günümüz sosyo-ekonomik yapısı ile de bir karşılaştırma imkânı vermektedir. Araştırmamız bölgesel olmakla birlikte Çanakkale il genelinin sosyo-ekonomik profilinin çıkarılmasında, yapılan araştırma, yardımcı kaynak olacaktır.</p>
<b>Anahtar Kelimeler:</b> Yenice, Temettuat, Köy, Sosyal, Ekonomi



**Çankırı Karatekin Üniversitesi Institute of Social Sciences Abstract of Master's Thesis**

<b>Title of the Thesis:</b> Biga Starboard For 4948, 4951, 15988, 15990, 15991 Number And Evaluation Transcription Temettuat Books	
<b>Author</b>	: Bünyamin ÖZÇELİK
<b>Supervisor</b>	: Prof.Dr. Mehmet BEŞİRLİ
<b>Department</b>	: History
<b>Sub-field</b>	:
<b>Date</b>	: 09.08.2011
<p>According to H.1260 dated and 4948, 4951, 15988, 15990, 15991 numbered Temettuat Book, the purpose of the research is to investigate the social and economic structure of the villages of Avine town. Basing the Temettuat Books in this research. It was concluded that Avine's villages and as to these village rural populations socio-economic staution in the mids of 19 th century.</p> <p>The research consist of Tanzimat Period, Ottoman tax system, the emergence of Temettuat Book. The charateristics of the book and the record of analyzing and transcription of the socio-economic structure of the population of Avine (today Yenice district of Canakkale province) which took place in this book. We tired to make it clear the informations by using charts and graphs.</p> <p>The people who reside in these villages have an Anatolian settlement characteristics. It is seen that occuring the people just from muslims, majority of people belong to the middle aged group, occupation partially recorded, women's names partially accesible public's basic income sources are agriculture and livestock breeding. It has been studied that public owned with real estate, farm vineyard, cattle, sheep, cargo passenger and bees income-outcome by comparing. In terms of local history Temettuat Books which was one of the important resource, with its plent of content, especially economic potential which is able compare with socio-economic structure to today's. In addition our investrgation of regional socio-economic profile of average appering of Canakkale province, the research will help resource.</p>	
<b>Keywords:</b> Yenice, Temettuat, Village, Social, Economic	

## KISALTMALAR

<b>a.g.e.</b>	Adı geen eser
<b>a.g.m.</b>	Adı geen makale
<b>a.g.t.</b>	Adı geen tez
<b>bkz.</b>	Bakınız
<b>BOA</b>	Başbakanlık Osmanlı Arşivi
<b>H.</b>	Hicri Takvim
<b>M.</b>	Miladi Takvim
<b>ML. VRD. TMT. d.</b>	Maliyeden Varidat Temettuat Defterleri
<b>S.</b>	Sayı
<b>s.</b>	Sayfa
<b>vb.</b>	Ve benzerleri
<b>vd.</b>	Ve devamı
<b>vs.</b>	Ve saire

## TABLO LİSTESİ

<b><u>Tablo No</u></b>	<b><u>Sayfa</u></b>
Tablo 2.1: H.1260 tarihinde Köylerin Tahmini Nüfusları.....	30
Tablo 2.2: H.1260 (M.1844) ile 2010 Yıllarına Ait Nüfus Bilgilerinin Karşılaştırılması .....	32
Tablo 2.3: Hane Reislerinin Mesleklere göre Dağılımı .....	34
Tablo 2.4: Köylerde Kullanılan Yaygın İsimler .....	40
Tablo 2.5: Köylerde Geçen Kadın İsimleri .....	43
Tablo 2.6: Lakapların Köylere Göre Dağılımı .....	47
Tablo 2.7: H.1260 (M.1844-1845) tarihinde Köylerde Yaşayan Halkın Boyları	50
Tablo 2.8: Köylerde Yaşayan Halkın Sakalının Renkleri .....	51
Tablo 2.9: Köylerde Yaşayan Halkın Bıyığının Renkleri .....	53
Tablo 2.10: Hane Reislerinin Yaşı .....	55
Tablo 2.11: Hane Reislerinin Yanında Kaydedilenler .....	59
Tablo 3.1: Köylerin Gelirleri .....	62
Tablo 3.2: Hane Başına Düşen Gelir Dağılımının Dengesi .....	64
Tablo 3.3: Temettuat Toplamlarındaki Hatalar .....	65
Tablo 3.4: Köylerdeki Halkın Genel Mal Varlığı .....	66
Tablo 3.5: Dul Hatunların Temettuatı .....	68
Tablo 3.6: Vergi Yükümlülerinin Köylere Göre Dağılımı .....	69
Tablo 3.7: Köylerdeki Vergi-yi Mahsusa Dağılımı .....	70
Tablo 3.8: Köylerin Gelirleri ve Vergileri .....	71
Tablo 3.9: Köylerdeki Net Gelir .....	73
Tablo 3.10: Vergi Vermeyenlerin Dağılımı .....	74
Tablo 3.11: Köylerin Toplam Hayvan Sayısı .....	76
Tablo 3.12: Köylerdeki Hayvanların Kıymeti .....	78
Tablo 3.13: Köylerde Arıcılığın Durumu .....	93
Tablo 3.14: Köylerin Toplam Tarla Dağılımı .....	96
Tablo 3.15: Hane Başına Düşen Toprak Dağılımı .....	97
Tablo 3.16: Köylerde Nadasa Bırakılan Araziler .....	100
Tablo 3.17: Köylerin Bağcılık Durumu .....	103
Tablo 3.18: Köylerdeki Ağaçların Durumu .....	104

## GRAFİK LİSTESİ

<b><u>Grafik No</u></b>	<b><u>Sayfa</u></b>
Grafik 2.1: H.1260 tarihinde Köylerin Tahmini Nüfusları .....	31
Grafik 2.2: Meslek Gruplarının Dağılımı .....	33
Grafik 2.3: Kamu Görevlilerinin Dağılımı .....	35
Grafik 2.4: Tarım ve Hayvancılık Alanındaki Mesleklerin Dağılımı .....	36
Grafik 2.5: Esnaf ve Tüccarların Dağılımı .....	37
Grafik 2.6: Diğer Mesleklerin Dağılımı .....	38
Grafik 2.6: Köylerde Kullanılan Yaygın İsimlerin Adedi ve Yüzdesi .....	41
Grafik 2.7: Yenice Köyündeki İsimlerin Dağılımı .....	41
Grafik 2.8: Karabey Köyündeki İsimlerin Dağılımı .....	42
Grafik 2.9: Engeci Köyündeki İsimlerin Dağılımı.....	42
Grafik 2.10: Köylerde Geçen Kadın İsimleri .....	44
Grafik 2.11: Köylere Göre Kadın Sayılarının Dağılımı .....	45
Grafik 2.12: Lakapların Adet ve Yüzdesi .....	46
Grafik 2.13: Lakapların Köylere Göre Dağılımı .....	48
Grafik 2.14: Köylerdeki Halkın Boylarının Genel Durumu .....	50
Grafik 2.15: Köylerdeki Halkın Sakalının Renginin Genel Durumu.....	52
Grafik 2.16: Köylerdeki Halkın Bıyığının Renginin Genel Durumu .....	52
Grafik 2.17: Köylerdeki Hane Reislerin Şab-ı Emred Sayıları .....	53
Grafik 2.18: Köylerdeki Hane Reislerin Yaş Profili .....	56
Grafik 2.19: Köylerdeki Hane Reislerin Nüfus Profili .....	56
Grafik 2.20: Umurlar Köyündeki Hane Reislerin Yaş Profili .....	57
Grafik 2.21: Koyuneli Köyündeki Hane Reislerin Yaş Profili .....	57
Grafik 2.22: Akçakoyunlu Köyündeki Hane Reislerin Yaş Profili .....	58
Grafik 2.23: Hane Reislerinin Yanında Kaydedilenler .....	60
Grafik 3.1: Köylerin Kişi Başına Düşen Gelir Sıralaması.....	63
Grafik 3.2: Köylerin Toplam Mal Varlığının Sıralaması .....	67
Grafik 3.3: Köylerin Net Gelir Sıralaması .....	73
Grafik 3.4: Vergi Vermeyenlerin İçeriği .....	75
Grafik 3.5: Köylerin Genel Hayvan Dağılımı .....	77

Grafik 3.6: Köylerdeki Çift Öküzlerinin Dağılımı .....	79
Grafik 3.7: Köylerde Hane Başına Düşen Çift Öküzü .....	80
Grafik 3.8: Küçükbaş Hayvan Sayısı .....	81
Grafik 3.9: Köylerin Küçükbaş Hayvan Sayısı .....	81
Grafik 3.10: Köylerin Koyun Sayısı .....	83
Grafik 3.11: Köylerin Keçi Sayısı .....	84
Grafik 3.12: Toplam Büyükbaş Hayvan Sayısı .....	84
Grafik 3.13: Köylerin Büyükbaş Hayvan Sayısı .....	85
Grafik 3.14: Köylerdeki İnek Sayısı .....	87
Grafik 3.15: Köylerdeki Dana Sayıları .....	87
Grafik 3.16: Köylerdeki Düğe Sayıları .....	88
Grafik 3.17: Köylerdeki Tosun Sayıları .....	88
Grafik 3.18: Köylerdeki Yük-Binek Hayvanlarının Sayısı .....	89
Grafik 3.19: Köylerin Toplam Yük-Binek Hayvanı Sayısı.....	91
Grafik 3.20: Köylerdeki Merkeb Sayısı .....	91
Grafik 3.21: Köylerdeki Bargir Sayısı .....	92
Grafik 3.22: Köylerdeki Kısrak Sayısı .....	92
Grafik 3.23: Köylerin Genel Toprak Dağılımı .....	95
Grafik 3.24: Köylerin Tarla ve Mezru Tarla Sıralamaları .....	97
Grafik 3.25: Tarlaların İşletme Büyüklüğü .....	98
Grafik 3.26: Mezru Tarlaların İşletme Büyüklüğü .....	99
Grafik 3.27: Köylerin Nadas Arazi Dağılımı .....	101
Grafik 3.28: Nadas Arazinin Oranı .....	101
Grafik 3.29: Hane Başına Düşen Nadas Arazi Miktarı .....	102
Grafik 3.30: Köylerin Zeytin Ağacı Durumu .....	105
Grafik 3.31: Köylerde Evi Olmayanların Dağılımı .....	107

## GİRİŞ

Bu araştırma, Temettuat Defterleri esas alınarak hazırlanmıştır. Osmanlı Devleti'nde Tanzimat Devri'ndeki merkezileşme ve yeniden yapılanma çabaları çerçevesinde, ekonomik nedenlerle, belirli şehir merkezleri ve kırsal alanda yaşayan nüfusun ekonomik durumlarını belirlemek üzere, devletin büyük bölümünde emlak, arazi, hayvanat ve Temettuat sayımları yapılmış ve bu sayımlar Temettuat Defterleri denilen defterlere kaydedilmiştir. Aslında, daha adil bir vergi sistemi ve daha etkin vergi tahsilini esas alan bu mali kaygıların başlangıcını, Osmanlı Devleti'nin erken devirlerine kadar götürmek mümkündür.<sup>1</sup>

Temettuat Defterleri halen Başbakanlık Osmanlı Arşivi'nde, Maliyeden Müdevver Defterler ve Kamil Kepeci Tasnifleri içinde yer almaktadır. 1988 yılında tasnif edilerek araştırmaya açılan, dokuz katalog içinde yer alan 17447 defterin büyük kısmı H.1260/1261 (M.1844-1845) tarihinde yapılan tahrirlere aittir.<sup>2</sup>

Temettuat sayımlarının amacı, vergi sisteminde yapılacak düzenleme için gerekli bilgilerin toplanmasıdır. Bu sayımlar, servet ve kazancı esas almış, herkesin ödeme gücüne göre vergilendirilmesi için yapılmıştır. Temettuat sayımlarına ait bilgilerin toplandığı defterlerde, vergiye esas olan gelir kaynağı, kaynağın yıllık geliri ve bu gelire göre tarh edilen **vergi-yi mahsusa** miktarı belirtilmektedir. Bu bilgilerden yola çıkarak, toplam vergi yükü ve toplam gelir içerisinde vergi yükünün payı, vergilerin dağılımı, köyler arasındaki gelir ve vergi dağılımı vb. bilgileri elde etmek ve bu bilgilerin yorumlanmasıyla diğer ekonomik sonuçlara ulaşmak mümkündür. Temettuat Defterleri'ne şehir, kaza, kasaba, nahiye, köy, mezraa ve çiftlik gibi tüm yerleşim birimlerinde yaşayan müslüman ve gayri müslim ahalinin emlak, arazi ve gayrimenkulleri; sahip oldukları büyük ve küçükbaş hayvanlar ve yetiştirmekte oldukları ürünler yazılmıştır. Defterlerde vergi mükellefi olarak hane reisinin ismi kaydedilmiştir, sadece isimle yetinilmemiş, şöhretleri, unvanları, lakapları, meslekleri, resmi görevleri ve etnik yapıları hakkında da bilgi verilmiştir. Temettuat Defterleri'ndeki bilgilerden yola çıkılarak ulaşılabilecek verilerin en önemlileri tarım hayatına ve hayvancılığa yöneliktir. Tarım alanlarının miktarı;

---

<sup>1</sup> Abdullatif Şener, *Tanzimat Dönemi Osmanlı Vergi Sistemi*, İşaret Yayınları, İstanbul 1990, s.17-18.

<sup>2</sup> Başbakanlık Devlet Arşivleri Genel Müdürlüğü, *Başbakanlık Osmanlı Arşivi Rehberi*, Başbakanlık Devlet Arşivleri Genel Müdürlüğü, İstanbul 2000, s.254.

toplam ekili ve nadas alanlar; üretim yapılan toprakların durumu, tarım işletmelerin büyüklüğü ile ilgili bilgiler, kırsal kesimdeki tarım hayatı ile bilgilere ulaşmamızı sağlamaktadır.<sup>3</sup>

Yapılan araştırmada 19. yüzyılın ortalarında, Temettuat Defterleri'ndeki bilgiler çerçevesinde Cezair-i Bahr-i Sefid Eyaleti'nin Biga Sancağı'na ait Avine kazasına bağlı olan Koyuneli, Kurtlar, Hıdırlar, Örencik, Yukarı Çavuş, Aşağı Çavuş, Sofular, Bekden, Nevruz, Karabey, Ahiler, Umurlar, Engeci, Yenice ve Oğlakçı köylerinin ekonomik ve sosyal durumu incelenmiştir. İncelenen Temettuat Defterleri sırasıyla aşağıda belirtilmiştir.

1-BOA. ML. VRD. TMT. d. 4948

2-BOA. ML. VRD. TMT. d. 4951

3-BOA. ML. VRD. TMT. d. 15988

4-BOA. ML. VRD. TMT. d. 15990

5-BOA. ML. VRD. TMT. d. 15991

Osmanlı Devleti'nde, Cezair-i Bahr-i Sefid Eyaleti'nin Avine kazasına bağlı köylere ait Temettuat Defterleri esas alınarak hazırlanan bu araştırmada, adı geçen köyler ve bu köyler çerçevesinde kırsal kesimin 19. yüzyıl ortalarındaki sosyo-ekonomik durumu ile ilgili genel bir sonuç çıkarılması amaçlanmıştır.

Araştırmada tek bir köyü ele almak yerine, Avine kazasına bağlı Koyuneli, Kurtlar, Hıdırlar, Örencik, Yukarı Çavuş, Aşağı Çavuş, Sofular, Bekden, Nevruz, Karabey, Ahiler, Umurlar, Engeci, Yenice ve Oğlakçı köyleri Temettuat Defterleri'nin tamamının bir arada incelenmesinin nedeni, en azından Biga Sancağı genelinde bir çerçeve oluşturabilmektir. Yapılan araştırma bölgesel kalmakla birlikte Biga Sancağı genelinin sosyo-ekonomik profilinin çıkarılmasında, yardımcı kaynak olacaktır.

Ülkemizde bu defterleri ilk defa Prof. Dr. Tefik GÜRAN kullanmıştır. Daha Temettuat katalogları açılmadan önce Kepeci tasnifinde bulunan defterlerden istifade ederek yazdığı makalelerle bu bilgi kaynağını tanıtmıştır. Temettuat incelemelerinde Yavuz CEZAR ve Mübahat KÜTÜKOĞLU öncülerdendir. Üniversite bazında İstanbul Üniversitesi, Ege ve Erciyes Üniversiteleri yoğun bir şekilde çalışan üniversitelerdir. Said ÖZTÜRK, Temettuat Defterleri hakkında geniş bir makale

---

<sup>3</sup> *Temettuat Defterleri*, Erişim: 01 Mart 2011, <http://www.os-ar.com/print.php?sid=81>.

yazarken, Musa ÇADIRCI, Tanzimat Döneminde Anadolu Kentlerinin Sosyal ve Ekonomik Yapısı ve Abdüllatif ŞENER, Tanzimat Döneminde Osmanlı Vergi Sistemi adlı çalışmalarında Temettuat Defterleri'nden yararlanmıştır.<sup>4</sup> Temettuat çalışmaları ilk olarak eyalet ve sancak merkezlerinde yoğunlaşırken, şimdilerde köylerle ilgili çalışmalar yapılmaktadır.<sup>5</sup> Bülent CIRIK, 1845(1261) Tarihli Temettuat Defterlerine Göre Hüdavendigâr Eyaleti Kütahya Kazası Armudili Nahiyesine Bağlı Seyeli, Aşk-ı Kara, Ürünlü, Bayramşah, Söğüt, Serviran ve Sökman Köylerinin İktisadi ve İctimai Durumu ve Halil ŞAHİN, Eskişehir Kırsalında Ekonomik ve Sosyal Yapı 1844/1845, adlı yüksek lisans tezleriyle kırsal kesimin sosyal ve ekonomik durumunu Temettuat Defterlerine göre incelemişlerdir. Cezair-i Bahr-i Sefid Eyaleti'nin Biga Sancağı'na bağlı Avine kazasının Temettuat Defterleri ile ilgili olarak; Ferhat ÖZTÜRK, Maliye Nezareti, Temettuat Defterlerine Göre (1844-1845) Avunya Kazasının Sosyal ve Ekonomik Yapısı, adlı yüksek lisans teziyle Avine kazasının 10 tane Temettuat Defterinden 5 tanesini inceleyerek, Avine kazasının köylerinin bir kısmının sosyal ve ekonomik durumunu incelemiştir.

Yapılan çalışma, başlıca üç ana bölüm halinde ele alınmıştır. İlk olarak Temettuat Defterleri'nden elde edilen bilgilerin genel bir dökümü yapılarak, tablo haline getirilmiştir. Elde edilen ham bilgiler meslek, yaş, vergi, gelir, arazi, isim, gayrimenkul, hayvan, vb. başlıklara ayrılarak sınıflandırılmıştır. Sınıflara ayrılan ham bilgiler ele alınarak yapılan hesaplamalar sonucunda elde edilen veriler ve sonuçlar, tablolar ve grafikler yardımıyla açıklanmıştır.

Birinci bölüm Tanzimat Dönemi Osmanlı Vergi Sistemi ve Temettuat Defterleri olarak belirlenmiş ve bu bölümde Tanzimat dönemi vergi sisteminden kısaca bahsedilmiştir. Daha sonra temettuat defterlerinin önemi ve incelediğimiz köylerin temettuat defterlerinin genel özelliklerinden bahsedilmiştir.

İkinci bölümde köylerin sosyal yapısı, nüfusu, meslekleri, isimleri, lakabları, fiziki özellikleri, yaşı ve diğer alt başlıkları altında incelenmiştir.

Üçüncü bölümde ekonomik yapısı, gelir dağılımı, vergi dağılımı, hayvancılık, tarım ve diğer mal varlıkları alt başlıkları altında incelenmiştir.

---

<sup>4</sup> *Temettuat Defterleri*, Erişim: 01 Mart 2011, <http://www.os-ar.com/print.php?sid=81>.

<sup>5</sup> Said Öztürk, *Türkiye'de Temettuat Çalışmaları*, Erişim: 01 Mayıs 2011, <http://www.osmanli.org.tr/yazi-4-141.html>.



Sonuç bölümünde ise ikinci ve üçüncü bölümde elde edilen veriler neticesinde, ele alınan köylerden yola çıkarak bölgenin ekonomik ve sosyal yapısı ile ilgili genel bir çerçeve oluşturulmaya çalışılmıştır.

Ekler kısmında Temettuat tahrirleri esnasında uygulanacak Talimat-ı Seniyye Sureti, günümüzdeki Çanakkale ili ile Yenice ilçesi haritaları ile, defter numaralarına göre transkripsiyonu verilmiştir.

## BİRİNCİ BÖLÜM

### TANZİMAT DÖNEMİ OSMANLI VERGİ SİSTEMİ VE TEMETTUAT DEFTERLERİ

#### 1.1. Tanzimat Öncesi Osmanlı Devleti'nin Genel Ekonomik Durumu

Devletin görevlerini yerine getirebilmesi, yani kamu hizmetlerini ve kendisine düşen vazifeleri, düzenli ve başarılı bir şekilde yürütebilmesi için, belirli hukuk kurallarına göre kişilerden karşılıksız ve tek taraflı olarak vergi almak zorundadır. Osmanlı Devleti, kuruluşundan itibaren vergilerin tespiti konusunda önceki Türk Devletleri'nde uygulanan vergi sistemini esas alarak, tahrir (sayım) yöntemini benimsemiştir. Fethedilen her bölgede vergi kaynaklarının tespiti için tahrirler yapılmış ve devletin genel durumundaki gelişme ve değişmelere paralel olarak bunlar yenilenmiştir. Tahrir esnasında vergi kaynaklarının gözden kaçmaması için büyük gayret sarf edilmiş, çeşitli nedenlerle vergilendirilemeyen kaynaklar sık sık yapılan teftişlerle vergi sistemine dâhil edilmeye çalışılmıştır.<sup>6</sup> Osmanlı Devleti yöneticilerinin fethedilen bir yerde ilk yaptıkları çalışmalardan biri, bölgenin tahririni yapmak olmuştur. Yapılan tahrirlerde bölgenin nüfus ve arazileri kaydedilerek, vergi gelirlerinin belirlenmesi ve tımar sistemine geçilmesi amaçlanmıştır.<sup>7</sup> Geleneksel Osmanlı sisteminde meydana gelen problemlere çözüm önerileri, daha XVI. ve XVII. yüzyıllarda ortaya çıkmıştır. Buralarda önerilen ıslahat teklifleri tımar sistemi, vergi sistemi, müsadere, sikke taşıması, narh gibi ekonomik konularda yoğunlaşmıştır.<sup>8</sup>

Belirli bir dönemden sonra devletin gücünün zayıflaması, fetihlerin durmasına neden olmuş, böylece vergi gelirlerinde de azalma meydana gelmiştir. Önceleri kendine yeterli gelen ve kendini geliştiren dinamik bir içyapıya sahip olan Osmanlı kamu gelirleri sistemi, bunun doğal bir sonucu olarak zamanla tersine işleyen bir sistem haline gelmiştir. Artan devlet giderleri, çekilen nakit sıkıntısı, tımarların iltizama verilmesine ve tımar sisteminin yıkılmasına sebep olmuştur.

---

<sup>6</sup> Ayşe Özdemir Kızıllan, "Osmanlı Vergi Düzeninde Temettuat Uygulamaları Üzerine Bir Değerlendirme" *Dumlupınar Üniversitesi Sosyal Bilimler Dergisi*, S.20, Nisan 2008, s. 57-58.

<sup>7</sup> Zeynep Akbulut, *Tanzimat Dönemindeki Temettuat Defterlerine Göre Akdağmadeni Kazası ve Köylerinin Sosyo- Ekonomik Yapısı (H.1260-1261)*, Niğde Üniversitesi Sosyal Bilimler Enstitüsü, Yayınlanmamış Yüksek Lisans Tezi, Niğde 2002, s.30.

<sup>8</sup> Abdullatif Şener, *Sona Doğru Osmanlı*, Birleşik Kitabevi, 2.baskı, Ankara 2007, s. 143.

Tımar sisteminin çökmesi, uzun süren savaşlar, çeşitli ayaklanmalar, XIX. yüzyılda başlayan milliyetçi isyanlar, ekonomik ve mali sıkıntılar yaşayan devlette ıslahat yapılması ihtiyacını hep canlı tutmuştur. Buna bağlı olarak Osmanlı Devleti yeni bir vergi sistemi arayışına başlamıştır. Bundan dolayı Osmanlı Devleti'nde Tanzimat'la birlikte yeni arayışlara girilmiştir.<sup>9</sup> Ancak Osmanlı ekonomisindeki yenileşme çabalarına II. Mahmut'un son zamanlarında başlanmış olduğunu belirtmekte fayda vardır. Tanzimat sonrası uygulanabilecek olan yeni vergi için tahrir çalışması Hüdavendigâr ve Gelibolu Sancakları'nda, II. Mahmut devrinde başlanmıştır. Bu çalışmalar Tanzimat ıslahatının öncüleri sayılır.<sup>10</sup>

## 1.2. Tanzimat Dönemi Osmanlı Vergi Sistemi

Osmanlı ekonomi tarihi açısından Tanzimat, önceki dönemlerden farklı olarak yeni bir dönemin başlangıcı kabul edilmiştir. Hatta ekonomide ıslahat, Tanzimat'ın temeli olarak görülmüş, idari ıslahatın da ekonomik merkezileşme, vergi uygulamak için bir vasıta olduğu belirtilmiştir.<sup>11</sup> Ekonomideki merkezileşme, vergi hukuku ve bütçe anlayışındaki gelişmeler, örfî vergilerin son bulması, vergi tasnifinde, yükümlülüklerinde, muafiyetlerinde gelişmeler, yeni vergiler ve tahsilât biçimleri oluşturma çabaları, iltizam usulüne son verme girişimleri, bu dönemin önemli ekonomik reform hedefleri haline gelmiştir. Gerçekten de Tanzimat geleneksel Osmanlı vergi sisteminin değişime uğradığı önemli bir aşamadır.<sup>12</sup>

Osmanlı Devleti'ndeki bozulmanın en etkili olduğu ve devletin birçok kurumunu etkilediği alan, mali alandaki bozukluk idi. Bu nedenle Tanzimat reformları da doğal olarak mali kurumlar ve vergi sistemi alanlarında yoğunlaşmıştır. Vergi sisteminin yenilenmesi ve verginin düzenli olarak toplanmasının gereği Gülhane Hatt-ı Hümayunu'nda şu şekilde işaret edilmişti: “Vergilerin belirli olması noktasına gelince, bir devlet ülkesini korumak için elbette askere muhtaçtır ve bunun

---

<sup>9</sup> Şener, (1990), a.g.e., s. 17-18.

<sup>10</sup> Said Öztürk, “Temettuat Tahrirleri” *Akademik Araştırmalar Dergisi Osmanlı Özel Sayısı*, S.4-5, İstanbul 2000, s.543.

<sup>11</sup> Şener (2007), a.g.e., s.69.

<sup>12</sup> Şener (1990), a.g.e., s.22.

için gereken masrafı yapmak zorundadır. Bu masraf ise tebaanın vergisiyle meydana geleceğinden bunun daha iyi bir hale getirilmesi yollarını aramak mühimdir...”<sup>13</sup>

Osmanlı vergi sisteminde, Tanzimat ile birlikte gerçekleştirilen en önemli yenilik, vergilerin oldukça basit ve sade bir hale getirilmesidir. Bu bağlamda daha önce “tekâlif-i şer‘iyye” adı altında ve çok çeşitli oranlarda alınan vergiler kaldırılmış, yerine zirai ürünlerden onda bir oranında oşür, koyunlardan “ağnam resmi” ve gayri müslimlerden “cizye” alınması esası getirilmiştir. Aynı şekilde “tekâlif-i örfiyye” adı altında pek çok türü ve tahsil şekli olan muhtelif vergiler de birleştirilmiştir. Böylece, ödeme gücü dikkate alınmaksızın erkek nüfus üzerine yüklenen baş vergisinden sayılabilecek pek çok örfi vergiden, herkesin ticaret ve kazancı dikkate alınarak tarh edilen genel bir vergi düzenine geçilmiştir.<sup>14</sup> Tanzimat Dönemi Osmanlı vergi sisteminde vergi yükünün köylüler ve tarımsal faaliyetler üzerinde olduğu açıkça söylenebilir.<sup>15</sup>

### 1.2.1. Tanzimat’ın Uygulandığı Yerler

Tanzimat’la birlikte yeni bir ekonomik sistem tüm ülkede uygulanmak istenmişti. Fakat bazı uzak bölgeler dışarıda bırakılmıştır. Zaten tüm ülkede uygulanması da mümkün değildi. Öncelikle Anadolu ve Rumeli’de bazı eyaletlerde yürürlüğe girmiştir. Tanzimat vergi reformları ilk önce Hüdavendigâr, Konya, Aydın, Sivas, Ankara, Biga, Edirne, Rumeli, Silistre, Vidin ve Selanik eyaletlerinde uygulanmaya konuldu. Vergi reformları Tanzimat’ın uygulanmadığı yerlerde yürürlüğe girmezken, buralarda eski sistem devam ettirilmiştir. Devlete imtiyazlı olarak bağlı olan yerler ise, yıllık maktu bir ödemede bulunurken, iç işlerinde özerk bir mali yapıya sahiptiler. Böylece ülkede üç ayrı uygulama yer almış oldu. Tanzimat’ın zamanla tüm ülkeyi kapsamaması amaçlanmıştı. Bu hedef gerçekleşme bile devamlı genişleme eğilimi göstermiştir.<sup>16</sup>

<sup>13</sup> Mustafa Kazım Kayhan, *Temettuat Defterlerine Göre XIX. Yüzyıl Ortalarında Barla’nın Sosyo-Ekonomik Yapısı*, Süleyman Demirel Üniversitesi Sosyal Bilimler Enstitüsü, Yayınlanmamış Yüksek Lisans Tezi, Isparta 2006, s.11-12.

<sup>14</sup> Şener (1990), a.g.e., s.96-97.

<sup>15</sup> Şener (2007), a.g.e., s.131.

<sup>16</sup> Şener (1990), a.g.e., s.23-24.

## 1.2.2. Maliye Teşkilatı

Maliye Nezareti ilk kurulan nezaretler arasındadır. Mali sorunlardan dolayı sık sık Nazırlar değiştirilmiş ve ortalama görev süresi bir yılı bulmamıştır. Yeni reformların uygulanışından doğan sorunları çözmek, mali idareye yardımcı olmak amacıyla komisyon ve meclisler oluşturulmuştur. Meclis-i Muhasebe-i Maliye, Zimemat Komisyonu, Meclis-i Ali-i Hazain, Divan-ı Muhasebat vb.<sup>17</sup>

Tanzimat vergi reformlarının uygulanması için, iltizamın kaldırılmasından sonra, vergilerin doğrudan devlet hazinesi adına tahsil edilmesini sağlayacak “muhasıl” adıyla maaşlı devlet memurları gönderildi. Bunların ilk görevi Tanzimat’ı tanıtmak, nüfus ve emlak tahrirlerini yapmak, memleket işlerinin görüşülmesi için meclis kurmaktır. Önemli görevler verilen muhasılların başarısı bir anlamda Tanzimat’ın başarısı olacaktır. Vergi tahsil işinde muhasıllık denemesi kısa sürdü ve 1842’de kaldırıldı ve yetkileri valilere devredildi. Eyalet merkezinde defterdar, sancaklarda malmüdürleri sorumlu maliye memurları olarak yerlerini aldılar.<sup>18</sup>

## 1.2.3. Vergi Çeşitleri

### 1.2.3.1. Vergi

Osmanlı bütçelerinde “vergi” olarak belirtilen eskiden “tekâlif-i örfiyye” olarak geçen vergilerin kaldırılmasıyla konulan tek bir vergidir. Hukuki belgelerde daha çok sadece “vergi” olarak geçen “ancemaatin vergi” adıyla da anılan, II. Abdülhamit döneminde “komşuca alınan vergiler” isimlendirilen tek bir vergi haline getirilmiştir.<sup>19</sup>

### 1.2.3.2. Cizye

Tanzimat’ta başlangıçta cizyenin tahsil şeklinde değişiklik yapılmıştır. Cemaat mensubu olmayan cizyedarlar tarafından yapılan tahsilât yerine, İstanbul’da

---

<sup>17</sup> Şener (1990), a.g.e., s.25-33.

<sup>18</sup> Şener (2007), s.75-80; Öztürk, a.g.m., s.548-549; Musa Çadircı, *Tanzimat Döneminde Anadolu Kentlerinin Sosyal ve Ekonomik Yapıları*, TTK Basımevi, Ankara 1991, s.208-212.

<sup>19</sup> Şener (2007), a.g.e., s. 115-116; Öztürk, a.g.m., s.547.

patrikhaneler, taşrada piskoposlar ve kocabaşılardan yararlanılarak tahsilât yapılmaya başlanmıştır. Avrupa Devletleri'nin baskısı, Müslüman ile gayri müslimler arasında eşitliğin sağlanmak istenmesi, gayri müslimlerin askere alınmasından dolayı cizye isim değiştirerek “bedel-i askeri” olmuştur.<sup>20</sup>

### **1.2.3.3. Aşar ve Ağnam**

Tanzimat'ın aşar vergisinde getirdiği en önemli değişiklik oranıdır. Önceleri arazinin verim durumuna göre çeşitli oranlarda alınan aşar Tanzimat'ın uygulandığı bölgelerde onda bir oranında alınmaya başlanmıştır. Koyun ve keçiden alınan ağnam resmi hayvan sayısı üzerinden değil, hayvanların gelirlerinden alınmaya başlanmıştır. Değişik isimlerle alınan çeşitli nitelikteki vergiler ağnam vergisi olarak basitleştirilmiştir.<sup>21</sup>

### **1.2.3.4. Dolaylı Vergiler**

Osmanlı bütçelerinde yer alan gümrük resimleri, duhan, harir, müskirat adıyla anılanlar dolaylı vergilerdir. Bunların en önemlisi gümrük resmidir. Zamanla devlet kara gümrüklerini kapatarak bunu almamıştır. Fakat deniz ve harici gümrüklerden vergi almaya devam etmiştir.<sup>22</sup>

### **1.2.3.5. Harçlar ve Damga Resmi**

Devletçe basılan kâğıtların kullanılması veya pul yapıştırılması yoluyla damga resmi alınmasına bu dönemde başlanmıştır. Harçlar ise mahkeme, tapu, nüfus, mürur ve kontrato olmak üzere uygulanmıştır. Tanzimat'la örfi vergiler içinde yer alan harçlar kaldırılırken, diğerleri yeni esaslara bağlanmış ve kurulan yeni mahkemelerle beraber değişikliğe uğramıştır. En çok tapu harcının gelir sağladığı görülmektedir. Batıdan geçen bu damga vergisi ve harçların vergiler içinde, en fazla artış oranı göstermesi önemlidir. Bu durum daha önceden vergilendirilmeyen işlemlerin vergilendirilmesi ve batı kurum ve kuruluşlarının ülkedeki gelişimiyle ilgilidir.<sup>23</sup>

<sup>20</sup> Şener (2007), a.g.e., s.119; Çadırcı, a.g.e., s.347.

<sup>21</sup> Şener (2007), a.g.e., s.120-122; Çadırcı, a.g.e., s.347.

<sup>22</sup> Şener (2007), a.g.e., s.122-123.

<sup>23</sup> Şener (2007), a.g.e., s.125-131; Şener (1990), a.g.e., s.171.

### 1.3. Temettu Vergisi

Temettu, kar etme<sup>24</sup> , temettu vergisi, herkesin kazancıyla mütenasib olarak devlete verdiği vergi manasına gelmektedir.<sup>25</sup> Tüccar ve esnafın yıllık geliri üzerinden yüzde üç olarak alınan, sonraları yüzde dört olarak alınan bir vergidir. Tanzimat'la beraber tahrir dayalı bir gelir vergisine geçilmiş olundu.<sup>26</sup> Örfî tekâlif eşit olarak dağıtıldığından ödeme gücünü dikkate almamıştır. Vergide adalet ilkesine uymadığından kaldırılarak, yerine ödeme gücünü esas alan vergiye geçilmiş oldu. Bu verginin belirlenmesinde, kaldırılan örfî tekâlifin toplamı esas alınmıştır. Ancak eski örfî vergilere bağlı, değişik adlarla alınan ve tahsil masraflarına karşılık gelen kalemler dikkate alınmadığından vatandaşların vergi yükü hafiflemiş oldu. Mükelleflere paylaştırılırken ödeme gücü esas alınmış, bu da yapılan tahrir sonucunda belirlenmiştir. Her sene vergi dönemi gelince kaza meclislerinde ayrı ayrı pusulalar hazırlanarak, mahalle ve köylere toplam vergi borçları bildirilmiştir. Her mahalle veya köyde, imam ve muhtar veya papaz ve muhtar önce tüm evleri numarasıyla, sahiplerinin isimleriyle deftere kaydederler. Vergi miktarını kemal-i hakkaniyet üzere ve hoşnud-i umumi ile ilgililerle paylaşırıp, herkesin hissesine düşen vergi defterdeki ismi altına kaydedilirdi. Vergiden muaf tutulanlarda defterde belirtilir ve kayıt tamamlanıp, mühürlenip, kaza meclisine götürülürdü. Her köy ve mahallenin defteri kaza meclisinde incelendikten sonra, hakkaniyet üzerine yapıldığı kanaatine varılırsa, mecliste tutulan ayrı bir deftere kaydedilerek, mühürlenip tasdik edildikten sonra getiren kişilere iade edilirdi. Görüldüğü gibi bu verginin en önemli farkı ödeme gücünü esas almasıdır.<sup>27</sup> Mali gücün belirlenmesinde ise ölçüt olarak halkın; emlak, arazi, hayvanları ve ticari geliri esas alınmıştır. Halkın mali gücünün hakkaniyetle tespiti ve alınacak verginin mali güç ölçüsünde adil bir şekilde tahsil edilmesi amacıyla yönelik olarak M.1844 yılında ülkenin önemli bir kesiminde sayımlar yapılmıştır. Bu sayımlar sonucu Temettu Defterleri oluşturulmuştur. Bu vergi, yılda iki taksit halinde mart ve eylül aylarında toplanırdı. Bu sürelerde

---

<sup>24</sup> Ferit Develioğlu, *Osmanlıca-Türkçe Ansiklopedik Lügat*, Aydın Kitabevi, 17.baskı, Ankara 2000, s. 1073.

<sup>25</sup> Şemseddin Sami, *Kamus-i Türkî*, Çağrı Yayınları, 6.baskı, İstanbul 1996, s.437.

<sup>26</sup> M.Zeki Pakalın, *Osmanlı Tarih Deyimleri ve Terimleri Sözlüğü*, Milli Eğitim Basımevi, Üçüncü Basılış, C.3, İstanbul 1983, s.435-455.

<sup>27</sup> Şener (1990), a.g.e., 98-100.

vergisini ödemeyenlerden, ödemesi gereken vergi % 20 zamlı alınırdı. Devlet alacağını tahsil için gerekirse mükellefin malını bile satabilirdi. Tahrir yapılmayan veya tahriri bitirilemeyen vilayetlerde bu verginin yerine “ihtisap rüsumu” alınırdı. Mesela, Erzurum ve Van bölgesinde tahrir bitirilmediği için esnaf ve sanatkâr uzun süre eski sisteme göre vergilerini vermeye devam etmişlerdir. İstanbul tüccar ve esnafı ise II. Meşrutiyet’in ilanına kadar temettu vergisinden muaf tutulmuştur. Temettuat vergisinin adı daha sonraları “kazanç vergisi” olarak değiştirilmiştir.<sup>28</sup> Osmanlı Devleti’nde vilayetlerin ve maliye nezaretinin yıllık bütçelerinde belirtilen “vergi” gelirlerinden kastedilen temettu vergisidir.<sup>29</sup>

Hiçbir zaman iltizama verilmeyip muhassıl, zaptiye gibi devlet görevlileri tarafından tahsil edilen verginin tahsilinde imam, muhtar ve papaz gibi halk temsilcilerinden faydalanılmıştır. I.Dünya savaşı yıllarına kadar yabancılar temettu vergisi kapsamına bir türlü alınamamıştır.<sup>30</sup>

## 1.4. Temettuat Defterleri ve Önemi

### 1.4.1. Temettuat Defterleri ve Tahriri

Tanzimat döneminde en önemli değişim mali alanda olmuştur. Devletin gelirlerinin kontrol altında tutulması, vergi konusunda halk arasındaki dengesizliğin ve haksızlıkların giderilmesi, vergi verecek kişilerin tespit edilmesi, ağır vergi yükünün hafifletilip halkın refaha kavuşturulması, bu sayede devletin gelirlerinin artırılarak son dönemde gittikçe bozulan gelir-gider dengesinin yeniden kurulmasıdır. Bunun için H. 19 Zilkade 1255 (M. 23 Ocak 1840) tarihinde Muhassıllar Nezareti’ne bir talimatname gönderilmiş, her yerde ahalinin ismi, şöhreti, arazileri, hayvanları, tüccar ve esnafın ise yıllık gelirleri vs. bilgilerinin kaydedildiği defterler tutulması emredilmiştir.<sup>31</sup>

<sup>28</sup> Çadırcı, a.g.e., s.346.

<sup>29</sup> Abdullatif Şener, *Osmanlı Maliyesinin Şeffaflaşması Yayınlanan İlk Bütçeler*, Kapı Yayınları, İstanbul 2008, s.17; Selda Kılıç, *Tanzimat Sonrası Osmanlı Vilayet Bütçeleri*, Erişim: 28 Aralık 2010, <http://acikarsiv.ankara.edu.tr/fulltext/3001.pdf>.

<sup>30</sup> Şener (2007), a.g.e., s.116-119.

<sup>31</sup> Alpay Bizirlik, Zafer Atar, “XIX. Yüzyıl Osmanlı Tarihinde Temettuat Defterleri’nin Yeri: Saruhan Sancağı Mütevelli Çiftliği Temettuat Defteri Örneği” *Sakarya Üniversitesi, Fen-Edebiyat Fakültesi Dergisi*, S.2009-1, s.38.



Muhassılların görev ve sorumluluklarına ilişkin Meclis-i Vâlâ tarafından bir Ta‘limat-ı Seniyye düzenlenmiştir.<sup>32</sup> (bkz- Ek 1) Bu talimatın dördüncü bendi tahrir usulü ile ilgilidir. Bu talimatta yer alan bilgilere göre muhassıllar yanlarında biri mal kâtibi, diğeri emlak ve nüfus kâtibi olmak üzere iki yardımcı ile birlikte görev yapacaklar idi. İhtiyaç halinde yardımcı başka eleman alma yetkisi tanınmıştır.<sup>33</sup>

Tahrir yapılırken, halkın mal varlıkları, ne kadar arazisi olduğu, bunun ne kadarının ekili ve nadasa bırakıldığı, bağ ve bostanı, hayvanları, isim ve lakabı, mesleği, tüccar ve esnafın yıllık tahmini ne kadar geliri olacağı incelenerek tahriri yapılacaktır. Bu yolla bunların yıllık geliri ve bu gelir üzerinden istenen verginin tespit edilmesi amaçlanmıştır. Tahrire köylerden başlanacak ve her köyün defteri ayrı ayrı tutulacaktır. Muhassıllar tahrir yapıldıktan sonra oluşan defteri, mahalli meclis tarafından denetlendikten sonra İstanbul’a göndereceklerdi. Muhassılların yanlarına alarak İstanbul’a götürdükleri bu defterler merkezde hazine tarafından tetkik edilerek Bâb-ı Âli’ye veriliyor Meclis-i Vâlâ’ca tetkik edilerek padişahın iradesi alınarak hangi seneden itibaren muteber olacağı başta eyaletin vali ve defterdarları olmak üzere bütün köy ve kazanın ileri gelenlerine hitaben emr-i âliden isdâr edilip gönderiliyordu.<sup>34</sup>

Muhassıllara uymaları gereken noktaları bildiren Ta‘limat-ı Seniyye ve bir de tezkire veriliyordu. Buna göre önce köy ahalisinin emlak ve akarı ile verecekleri verginin yaklaşık miktarı belirlendikten sonra asıl kazada bulunan halkın emlak ve akarı hatır ve gönüle bakılmayarak ve bir ferdi bile istisna tutmayarak hakkaniyetle tahrir olunması isteniyordu. Yine aynı tezkirede kazanın ileri gelenleri; müftü, hatip, imam vb. eskiden beri vergi vermedikleri için şimdi karşı gelebilirlerdi. Fakat muhassıllar kazada emlaki olan kim olursa olsun vergi vermesini sağlamaya çalışacaklar, ellerinde eğer berat veya emr-i âli varsa alacaklardı. Bu kişilerin istisna tutulması ile halkın tepki vermesinden çekinilerek bu kişilerin gerekirse mahkemeye sevk edilmeleri ve cezalandırılmalarına karar verildi. Muhassıllar verginin adil ölçüler içinde vergi tarh ve tahsilini sağlarken tahrir talimatnamesinin dışına çıkmayacaklar, halka yumuşak davranacaklar, edepli ve ölçülü olacaklardı. Böyle

---

<sup>32</sup> Öztürk, a.g.m., s.551-552.

<sup>33</sup> Sefa Kendirli, *Temettuat Defterlerine Göre Nevahi-i Barçın Kazasının Sosyo-Ekonomik Yapısı*, Afyon Kocatepe Üniversitesi Sosyal Bilimler Enstitüsü, Yayınlanmamış Yüksek Lisans Tezi, Afyon 2008, s.15.

<sup>34</sup> Öztürk, a.g.m., s.550-551.

davranmadıkları takdirde görevlerinden alınacaklardı.<sup>35</sup> Karamürsel Muhassılı İsmail Ağa, Hacegândan Niğde Muhassılı Tahir Bey, Milas Muhassılı Aziz Ağa işlerinde gereği gibi davranmadıkları ve halkın şikâyetleri ile görevlerinden alınan muhassıllara örnek teşkil ederler.<sup>36</sup> Muhassılların gittikleri yerlerde verginin belirlenip dağıtım ve diğer işlerin görüşülüp kararlaştırılması için talimatnameye konulan 2. madde ile muhassıllık meclisleri oluşturuldu. Bu meclislerde muhassıl-ı mal, iki kâtip, mahalli hâkim, müftü, bir asker zabiti ile halktan güvenilir dört kişi olmak üzere on kişinin görev alması emredildi. H.1256 senesi vergisini tevzii bu meclisler tarafından gerçekleştirildi. Defterler meclise geldikçe ilgili şahıslar kaza ve köylerdeki halkın iki taksitle ödeyecekleri vergi miktarı belirlenerek deftere kaydedildi.<sup>37</sup>

H.1256 tarihinde başlayan sayım ve devam eden sayımlarda yolsuzluklar ve uygunsuzluklar görülmüş ve defterlere itibar edilmemiştir. Bu sayımlarda bazı kazalarda ağır bazılarında hafif vergiler alınması, şahıslar planında kaydedilen vergilerin çok farklı oranlarda çıkması, bazı kazalarda vergi indirimi yapılırken bazı yerlerde artış yapılması bu yolsuzlukların başını çekiyordu. Bu hoşnutsuzluklardan dolayı H.1259 Saferinde âdil ölçülerde vergi alınması için yeni sayım gündeme gelmiş fakat halkın tepkisinden çekinilerek uygulamaya konmamıştır. Bu yüzden yeni çözüm yolları aranmaya başlanmıştır. Meclis-i Vâlâ'da yapılan müzakerelerle her eyaletten biri müslüman diğeri hıristiyan iki kişi çağrılarak, imar ve ahalinin refahının temini için görüşlerine başvurulmasına, yapılan görüşmelerde emlâk ve temettu tahriri yapılmasına karar verilmiştir.

H.1261'de yapılan bu müzakerelerde iki temel konu üzerinde duruldu:

- 1-Eşit şekilde alınan vergilerin gelirleri arttırması.
- 2-Her mahallin hâsılat ve temettuatının layığı ile yapılması idi.<sup>38</sup>

Temettuatın yeniden tahkiki için müşir, defterdar ve kaymakamlar marifetiyle icra olunması isteniyordu. Sayımların ne suretle yapılacağını belirten örnek matbu nüshalar taşraya gönderilecektir. Ülkenin bütün bölgeleri Tanzimat uygulamalarına dâhil edilmemiştir. Bu sayımda Erzurum, Diyarbakır ve Yanya gibi eyaletler de

---

<sup>35</sup> Öztürk, a.g.m., s.548-549.

<sup>36</sup> *Temettuat Defterleri*, Erişim: 01 Mart 2011, <http://www.os-ar.com/print.php?sid=81>.

<sup>37</sup> Öztürk, a.g.m., s.550-554.

<sup>38</sup> Öztürk, a.g.m., s.554-559.

sayıma dâhil edilmiştir. Bu sayım için merkezden görevliler gönderilmeyecek her köyün imam ve muhtarları, reaya bulunan mahallelerin papaz ve kocabaşları marifetiyle ve ziraat müdür vekilleri nezaretinde tahrir başlanacaktı. Tahrir bittiğinde defterin sonu bunlar tarafından mühürlenerek tâbi oldukları kaza müdürlerine teslim edilecek ve kaza meclisinde kontrol ve tahkik edildikten sonra ya sancak kaymakamına ya da defterdara teslim edilecektir. Defterler birbirlerine karıştırılmadan, her köyün defteri torbalara konularak takım halinde Maliye Hazinesi'ne gönderilecektir.<sup>39</sup>

H.1261 sayımında taşrada sayım yapılan bölgelerden ilk etapta numune olarak bir köyün defteri Meclis-i Vâlâ'ya geliyor ve burada usul ve kaidesine muvafık olup olmadığına bakılıyordu. Tutulan defter usul ve kaidesine uygunsa diğerlerinin de buna göre yapılması istenirdi. Merkeze gelen bu numune defterler Meclis-i Vâlâ'da görülüyor ve uygun olmayanlar Maliye Nezareti'ne gönderilerek, burada asıl numune defterlerde belirtilen hususlara riayet edilmeden tanzim edilen defterlere gereken açıklamalar yazılarak tekrar mahallerine geri gönderiliyordu. H.1261 sayımındaki aksaklıklar bunlarla sınırlı kalmamış, bunun yanında kâtip ücretleri de sorun olmuştur. Osmanlı arşivinde Maliyeden Müdevver 7943 numaralı defter kâtip ücretleri ile ilgili çok sayıda yazışmayı kapsamaktadır. Kâtiplerin meclis tarafından belirlenen ücretleri Emval Sandığı'ndan ödenecek idi. Ancak bir mahalde eli kalem tutan kimse yoksa yani dışarıdan kâtime ihtiyaç duyulursa kâtiplerin ücretleri bölgedeki halk tarafından verilecek idi. Meclis tarafından belirlenen kâtip ücretleri, bir defaya mahsus olarak H.1262 yılında emlâk vergisine ilave edilerek tahsil edilmesi yoluna gidilmiştir. H.1261 sayımı uzun zaman almış ve bu sebeple bir yıl geçtiği halde sayım yapılamadığından Temettuat Defterleri gelmeyen yerler olmuştur. Meclis-i İmar memurları merkeze geri çağırılması dolayısıyla, tahrir yapılmayan bölgeler için ellerinde bulunan tahrir talimatnamesinin bir suretini orada bırakarak tahrir sayımının valiler denetiminde yapılması kararlaştırılmıştır. Vergi mükellefinin maddi imkânları, kazançları ve şahsi hayatlarında meydana gelen değişikliklerin her yıl izlenmesi öngörülmüş ve tahsilât döneminden birkaç ay önce

---

<sup>39</sup> Öztürk, a.g.m., s.554-559.

başlanılarak bu değişikliklerin tespit edilmesi ve yeniden düzenlenmiş şekliyle defterlerin gönderilmesi kararlaştırılmıştır.<sup>40</sup>

Temettuat Defterleri'nde yerleşim birimleri ayrı ayrı belirtilmiş büyük yerleşim yerleri ile birden fazla mahalleden oluşan köylerin her biri ayrı defterlere kaydedilmiştir. Defterlerin ilk sayfasında hangi yerleşim yerine ait olduğu yazılmıştır. Tanzimat döneminde, önceleri çeşitli adlarla toplanan örfi vergilerin yerine genel olarak an cemaatin adı verilen tek bir verginin ikamesi için yapılan temettu sayımları, kasaba ve şehirlerin XIX. yüzyıl ortaları sosyo-ekonomik tarihleri için zengin bilgiler içermektedir. Söz konusu sayımlar sonucu oluşan Temettuat defterlerinde, XV. ve XVI. yüzyıl için tahrir defterlerinden çıkarılan bilgilerin çok daha fazlası bulunmaktadır.<sup>41</sup>

Temettuat Defterleri'nin tasnifi ve kataloglanmasında o tarihlerdeki idarî taksimat esas alınmıştır. Defterler, içindeki bilgiler esas alınarak alfabetik olarak eyaletlere ayrılmıştır. Her eyalet de kendi içinde alfabetik olarak kazalara ayrılmıştır. Defterler H.1256-1261/ M.1839-1845 tarihleri arasında toplam 17.747 adettir. Bu defterler analitik envanter sisteme göre tasnif edilmiştir. Başbakanlık Osmanlı Arşivi'nde bulunan Temettuat Defterleri Kâmil Kepeci ve Maliyeden Müdevver Defterler tasnifi içerisinde yer alırken 1988 yılında ayrı olarak tasnif edilerek araştırmaya açılmıştır. Ayrı tasnifi yapılan Temettuat Defterleri 9 adet katalogda toplanmıştır. Her katalogun başında katalogda geçen kazaların bir listesi verilmiştir. Temettuat Defterleri'nin Başbakanlık Osmanlı Arşivi'ndeki kodu "ML. VRD. TMT."dir.<sup>42</sup>

#### **1.4.2. Sosyal Tarih Kaynağı Olarak Temettuat Defterleri**

Temettuat Defterleri ekonomik amaçlarla hazırlanmış olmasına rağmen, verginin alındığı hane reislerinin isimleri kayıtlıdır. İsimler, tahrir defterlerinde yazıldığı gibi değil "Ahmet Oğlu Mehmet" örneğinde olduğu gibi çoğu zaman oğlu kelimesi tercih edilmiştir. Fakat bin ve veled kelimelerinin kullanıldığı defterler de

<sup>40</sup> Özürcü, a.g.m., s.554-559.

<sup>41</sup> Başbakanlık Devlet Arşivleri Genel Müdürlüğü, *Başbakanlık Osmanlı Arşivi Rehberi*, Başbakanlık Devlet Arşivleri Genel Müdürlüğü, İstanbul 2000, s.254.

<sup>42</sup> Bülent Cırık, *1845(1261) Tarihli Temettuat Defterlerine Göre Hüdavendigâr Eyaleti Kütahya Kazası Armutdili Nahiyesine Bağlı Seyeli, Aşk-ı Kara, Ürünlü, Bayramşah, Söğüt, Serviran ve Sökman Köylerinin İktisadi ve İçtimai Durumu*, Dumlupınar Üniversitesi Sosyal Bilimler Enstitüsü, Yayınlanmamış Yüksek Lisans Tezi, Kütahya 2007, s.9.

vardır. Araştırması yapılan H.1260 tarihli Temettuat Defterleri'nde "Ali bin Mustafa" örneğinde olduğu gibi kullanılmıştır. Ancak H.1256'daki defterlerde, şahısların isimleriyle birlikte, biraz tımar kayıtlarını hatırlatır tarzda "uzun boylu, orta boylu, aksakallı" şeklinde eşkâllerine de yer verilmiştir. H.1260 tarihli araştırması yapılan defterlerde de "aksakallı, orta boylu, şab-ı emred" gibi fiziki özellikleri belirtilmiştir. H.1261'de tanzim edilen defterlerde bu kısma rastlanmaz. Çoğu zaman "Osman oğlu Ali" veya "Hasan Oğlu İbrahim" şeklinde baba adı bazen de "Abacı Oğlu Bekir" gibi babanın lakabı veya aile adı yazılmıştır. Aile adlarının mevcudiyeti mahalle veya köydeki akrabaların tespitine imkân tanımaktadır. Baba-oğul veya kardeşler, hatta bazen amca-yeğen ve kuzenler peş peşe veya araya bir yahut iki tane gelerek yazılmıştır. Bu kolay ayırt edilebilen bir aile adına sahip olmayanların da aynı ailenin kolu olduklarını ortaya koyması bakımından tespitleri kolaylaştırıcı bir husus olmuştur. Bazı ailelerin bir kolunun diğer mahallelerde yaşadığı da görülmektedir. Aynı lâkabı taşıyanların çoğu iki haneden ibarettir. Aynı mahallede oturmasalar bile kolay rastlanamayacak aile adlarına sahip olanların akraba olduklarına şüphe yoktur. Böylece ailelerin zaman içinde, muhtemelen bir evlilik sonucu kendi mahallerinden çıkarak diğer bir mahallede oturmaya başladıkları düşünülebilir. Hatta daha da ileri giderek bu nevi yer değiştirmelerin köyler ve kasabalar arasında da vuku' bulduğunu söyleyebiliriz. Zira köyde huzursuzluk çıkarıcı civardaki köylere sürgün edildiği veya diğer bir köy veya kasabada daha geniş imkânlar bulanların buralara göç ettikleri bilinen vakıadır. Temettuat Defterleri'nde çok dikkatli bir araştırma neticesinde bu nevi göçlerin nereler arasında yapılmış olduğunun tespiti de imkân dâhilindedir. Özellikle aile veya sülale isimleri geçmişle günümüz arasında, bir bağ kurma konusunda yardımcı olacaktır. Çünkü eskiden beri kullanılan bu sülale adlarının birçoğu günümüzde de hala kullanılmaktadır ve birçoğu kaydı geçen sülalelerin devamıdır.<sup>43</sup>

Temettuat Defterleri, sadece aile adlarının değil, yörede kullanılan şahıs adlarının tespiti bakımından da mühim kaynak vazifesi görmektedir. Örneğin araştırılan köylerde en çok "Mehmet, Mustafa ve Halil" isminin kullanıldığı anlaşılmıştır. Şahıs adlarında göze çarpan bir özellik de baba-oğul aynı adı taşıyanların sayılarında görülmektedir. Babası, doğumundan önce ölmüş bir çocuğa

---

<sup>43</sup> Mübahat S.Kütükoğlu, "Osmanlı Sosyal ve İktisadi Kaynaklarından Temettuat Defterleri", *Belleten*, C.LIX, Sayı:225, Ankara 1995, s.398-402.

baba adının verilmesi yaygın bir uygulama ise de babasıyla aynı adı taşıyanların hepsinin yetim kaldıkları da düşünülmemelidir. Sosyal bakımdan adlar gibi sıfatların da şahısların belli özelliklerini göstermesi bakımından önemi büyüktür. Kara, sarı, uzun, küçük şeyh gibi sıfatların ifade ettikleri mana da açıktır.<sup>44</sup>

Temettuat Defterleri'nde hane reisi olarak vergi mükellefi erkek nüfus kaydedilmiştir. Dolayısıyla ortalama bir hane nüfusu üzerinden yaklaşık toplam nüfusu bulmak mümkündür. Osmanlı İmparatorluğu'nda nüfus sayımı yıllarca, toprak yazımı münasebetiyle yapılmıştır. Şu halde arşivlerimizde bulunan ve toprak yazımını gösteren defterlerden ancak tahmin ile bazı imparatorluk bölgelerinin nüfusunu çıkarmak mümkün olmaktadır. XIX. yüzyılın sonlarına kadar Osmanlı Devleti'nde gerçek anlamda, erkek ve kadınların bir arada sayıldığı nüfus sayımı yapılmamıştır. XV.-XVI. yüzyılların tahrir defterleri ülkenin vergi mükellefi olan kimselerin statülerine göre kaydı esasına dayanmaktadır. II. Mahmut döneminde, idarî, askerî ve malî alanlarda yapılan reformlar yeni bir nüfus sayımını gündeme getirmiştir. Nitekim M.1831 yılında Osmanlı İmparatorluğu'nun genelinde yeni oluşturulan askerî düzeni sağlam bir temele oturtabilmek ve ülkenin asker potansiyelini tespit edebilmek amacıyla, sadece erkek nüfusun sayıldığı bir nüfus sayımı yapılmıştır. Bu sayımın amacı da askerî istatistikler ve kaygılara dayanmaktaydı. Tanzimat'ın ilanı ile birlikte, mali reformlar çerçevesinde bu kez temettuat sayımlarına gidilmiştir. Bu sayımın amacı XV.-XVI. yüzyıllarda olduğu gibi malî amaçlıdır. XV.-XVI. yüzyıllardaki tahmini nüfusu tespit ederken, tahrir defterlerindeki hane sayılarının beş ile çarpılması uygulaması Ö. Lütfi BARKAN tarafından ileri sürülmüş ve tarihçiler arasında genel kabul görmüştür. Benzer uygulamayı temettuat çalışmaları için de pek çok araştırmacı kullanmıştır. Temettuat Defterleri'nde yer alan hane sayılarının beş ile çarpılması da benzer şekilde tahmini nüfusu verecektir.<sup>45</sup>

Temettuat Defterleri'nden incelenen bölgenin etnik yapısı hakkında da bilgi almak mümkündür. Şehirler, mahalleler, nahiye, köy ve mezralara kadar bütün Müslüman ve gayri müslim haneler hakkında bilgi bulunması bölgenin etnik demografik yapısı hakkında da bilgi vermektedir. Gayrimüslim kesimin, Müslüman

---

<sup>44</sup> Kütükoğlu, a.g.m., s. 398-402.

<sup>45</sup> Havva Erdoğan, "820 Numaralı Temettuat Defterine Göre Tanzimat'ın İlk Yıllarında Mucur ve Hacibektaş'ın Demografik Yapısı ve Sosyal Durumu", *Gazi Üniversitesi Kırşehir Eğitim Fakültesi Dergisi*, C.6, S.1, 2005, s. 96.

kesimine mukayesesi ile nüfus oranları, iş kolları dağılımı, gelir durumları, toplam hâsılat içersindeki gelir ve vergi payları gibi sosyal ve iktisadi sonuçlar çıkartılabilir. Fakat araştırılan köylerde gayri müslim nüfus tespit edilememiştir.

Defterler sosyal amaçlı mektep, hastane, cami, mescit, kilise, sinagog gibi müesseselere dair bilgilere yer vermemektedir. Çünkü bu defterlerin düzenleniş amacı vergi kaynaklarının tespit edilmesidir. Ancak bazı mükelleflerin mesleği verilirken, cami ismi verilmekte ve kişinin bu caminin imamı veya hatibi olduğu belirtilmektedir. Temettuat Defterleri bir bölgenin başlıca şu temel yapılarına ışık tutmaktadır: 1-Demografik yapı, 2-Etnik yapı, 3- İşgücü, 4- Kişilerin mesleği, 5-Aile ve sülale isimleri 6-Kişilerin fiziki yapıları 7-Kişilerin yaşı.<sup>46</sup>

Temettuat Defterleri'nin sosyal tarih açısından önemli olan hususlardan biri, hane reislerinin mesleklerinin kaydedilmiş olmasıdır. Meslekler bölgelerin hem iktisadi hem de sosyal yönünü ortaya koymak bakımından önemlidir. H.1256 tarihli defterlerde imam, muhtar gibi vazifeliler dışında sadece eşkâl verilip hane reisinin mesleğinin yazılmamasına karşılık H.1261 sayımlarında ekseriya hane numarası üzerinde “Erbâb-ı ziraatdan idüğü”, “çiftçi, gündelikçi, demirci, çulhacı” gibi hane reislerinin mesleği yazılmıştır. Araştırılan köylerde meslekler, H.1256 tarihli defterlerdeki gibi kaydedilmiştir. Küçük köylerde halkın hemen hemen hepsi yalnız ziraat ve hayvancılıktan geçimini temin etmektedirler. Ancak ziraatla uğraşanların hepsi toprak sahibi değillerdi. Toprağı olmayanlar, ailelerinin gücü toprağı işleyip ürünü kaldırmaya yetmeyen büyük toprak sahiplerinin yanlarında çalışmaktadırlar. Ekip biçecek az toprağı olanlar da büyük çiftliklerde gündelikçi olarak çalışmakta ve geçimleri için ek kazanç sağlamaktadırlar. Bu suretle biri nispeten büyük çiftliklerde devamlı çalışan hizmetkârlar, diğeri ekim ve mahsulün kaldırılması sıralarında faydalanılan çapacı, gündelikçi ve ırgatlar olmak üzere iki ayrı ziraat işçi sınıfı ortaya çıkmış bulunmaktadır ki Temettuat Defterleri'nde bu iki sınıfın durumunun takip edilmesi mümkündür. Nispeten büyük köylerde köyün bazı ihtiyaçlarının kendi içinde karşılanmasını temin edecek şekilde ziraat dışında bazı zanaat kollarının mevcut olduğu görüldüğü gibi hangi işlerin ne ölçüde yapıldığı da tespit edilmektedir. Mesleklerin yazılmış olması bir mahallede veya köyde hangi zanaatın

---

<sup>46</sup> Fahri Sarıtaş, *Temettuat Defterlerine Göre Sarıgöl (İnegöl)'ün Sosyal ve Ekonomik Durumu*, Celal Bayar Üniversitesi Sosyal Bilimler Enstitüsü, Yayınlanmamış Yüksek Lisans Tezi, Manisa 2007, s.16.

ne ölçüde geliştiğini tespit etmemize imkân sağladığı gibi gelirin meslekler arası dağılımını ortaya koymaktadır.

Hane reisleri içinde kadın ve yetimlere de rastlanmaktadır. Bunlar kadınsa eşi, çocuksa babası ölmüş olduğundan hane reisi durumuna gelmiş olanlardır.<sup>47</sup> İncelemesi yapılan köylerde kadın hane reislerine rastlanmazken, “Hane 26 Numro 52 Molla Ahmed oğlu yetim Mahmud bin Kasım sin 3” örneğinde olduğu gibi yetim hane reisleri bulunmaktadır.<sup>48</sup>

### 1.4.3. İktisadi Tarih Kaynağı Olarak Temettuat Defterleri

Temettuat sayımlarının temel amacı, vergi sisteminde yapılacak düzenleme için gerekli bilgilerin toplanmasıdır. Dolayısıyla bu sayımların ortaya koyduğu veriler, bir bölgenin bütün ekonomik faaliyetlerini belirleme imkânı vermektedir. Temettuat Defterleri'nin ekonomik yapıyı belirleme açısından, toplam toprak miktarı, toplam ekili ve nadas alanların miktarı, ürün çeşidine göre ayrılan toprakların miktarı ve bu ürünlerden sağlanan hâsılatın toplamı ve dönüm başına verimliliği, tarım işletmelerinin büyüklüğü hakkında detaylı bilgi vermektedir. Bundan başka hayvancılığın köy ve şehir ekonomileri içerisindeki yeri hakkında detaylı bilgileri temettuat defterlerinde bulmak mümkündür.

Defterlerde hane reislerinin tarla, bağ, bahçe, bostan, arsa, harman gibi gayrimenkullerinin teferruatlı bir biçimde dökümleri yapılmıştır. Bunlardan ahalinin refah seviyesi, gelir düzeyi, ekilip-biçilen ürün çeşitleri, bölgenin iklimi, ticarî durumu, yerleşim şekilleri vs. gibi bilgilere ulaşılabilir. Defterlerde ekili tarlalar, mezru tarla olarak kaydedilmiştir. Bunlar da sulak tarla, kıraç tarla, dağ tarlası, ova tarla şeklinde nitelikleri belirtilerek kaydedilmiştir. Bu niteliklere bakılarak her birinden alınacak vergi ayrı ayrı tespit edilmiştir. Ekili-dikili tarlaların haricinde kalan boş tarlalar ve kiraya verilen tarlalar da hâli (boş) ve kirada (icarda) şeklinde kaydedilmiştir. İncelemesi yapılan köylerde genelde tarlaların dönümü verilmiş, çok azının mezru veya hali olduğu kaydedilmiştir. Defterlerde; dikili ağaçların ürün elde edilenlerinden de vergi alındığından adet veya dönüm olarak bunlardan da bahsedilmiştir. Özellikle zeytin ağaçlarının dağ ve ovada olanları birbirinden

<sup>47</sup> Kütükoğlu, a.g.m., s.402-404.

<sup>48</sup> Başbakanlık Osmanlı Arşivi, *Maliyeden Müdevver Temettuat Defterleri, d.4951, s.6.*



ayrılmış ve ova zeytinlerinden daha fazla vergi alınmıştır. H.1256 ve H.1261 tarihinde yapılan iki sayımın menkul ve gayrimenkuller konusunda verdiği bilgiler birtakım farklılıklar arz eder. Şöyle ki; ilkinde tarla, bağ, bahçe gibi ekili-dikili gayrimenkullerin dönüm olarak yüzölçümü, ev, dükkân, kahvehane gibi binaların ise adedi ile altında kıymetleri yani değerleri verilmiştir. İncelenen köylerin defterlerinde de bu gibi uygulama yapılmıştır. Fakat bu sayımdan sonra önemli olan kıymet değil, vergiye esas olan yıllık gelir diye düşünülerek 1261 sayımında defterden “kıymet” hanesi çıkarılıp yerine “hasılât-ı senevîsi” konmuştur. Hâlbuki kıymet bırakılıp hasılât-ı senevîsi eklenseydi ekonomik tarih açısından defterler çok daha faydalı olacaktı. Böylece gayrimenkullerin o tarihlerde yaklaşık fiyatları tespit edilebilirdi. Mezru tarlalar içinde pirinç, pamuk, afyon, tütün, kök boya gibi sanayi mahsullere ait tarlalar, ne tarlası olduğu belirtilerek kaydedilmiştir. Yani mezru tarlalar (ekili tarlalar) içinde sanayi mahsullerine ait tarlalar, özel bir öneme sahiptir. Eğer ürün bir sanayi değilse tarlanın ne tarlası olduğu belirtilmemiştir. İşte bu tarlalar hububat tarlasıdır.<sup>49</sup> İncelenen köylerde ne tarlası olduğu belirtilmediği için hububat tarlası olduğu anlaşılmıştır. Ayrıca mahsul fiyatları da Temettuat Defterleri’ne göre tespit edilebilmektedir, fakat araştırılan köylerde mahsul fiyatları kaydedilmediği için tespit edilememiştir.

Tarlalardan sonra bağ, bahçe ve bostanlara yer verilmiştir. H.1256 sayımında bunların sadece yüzölçümü ve kıymetleri yazılmışken H.1261’de gelirleri de kaydolunmuştur. Sadece ailenin ihtiyacını karşılayacak kadar ürün alınan küçük bağların üzümleri için öşür tahakkuk ettirilmemiştir. Bostanlarda da bağ ve bahçe için benimsenen usul uygulanmıştır.<sup>50</sup> Avine’nin köylerinde de H.1256 sayımındaki gibi kaydedilmiştir.

Temettuat Defterleri’ne kaydedilen diğer gayrimenkuller evler, dükkânlar ise tahrir arasında ayrıntılı bir şekilde kaydedilmiştir. Evlerin kaç oda, kaç kat olduğu, bahçesi, kuyusu, içme suyu gibi özellikleri belirtilmiştir. Hane reislerinin içinde buldukları, ev gelire konu teşkil etmediğinden “kendisi mukim” denilerek vergi kapsamına alınmamıştır. Araştırdığımız köylerde evler kaydedilmiş, özellikleri belirtilmemiş, değeri yazılmamış ve vergi alınmamıştır. Eğer dükkânını kendi işletiyorsa “kendisi mukim” denilmiş, kirada ise kira bedeli kaydedilmiş, hisseli ise

<sup>49</sup> Kütükoğlu, a.g.m., s.405-407.

<sup>50</sup> Kütükoğlu, a.g.m., s.405-407.

kiminle müşterek işletildiği ve hisse miktarı yazılmıştır. Hiç malı olmayanlar kaydedilirken “emlaki yok”, sadece evi olanlar ise “evinden başka emlaki yok” şeklinde not düşülmüştür. Dükkân, kahvehane, değirmen gibi gayrimenkullere sahip olanların sayıları ve H.1256 sayımında kıymetleri, H.1261 sayımında, H.1260 yılında aldığı kira bedeli ile kime kiraya verildiği belirtilmiştir. İkamet ettiği yerden başka bir yerde emlaki olanların yıllık gelir ve vergileri ile yaşadığı yerde hayvanı varsa belirtilmiş, emlakinin ayrıntısına yer verilmeden şerh düşülmüştür. Emlakinin bir kısmını vakıf edenlerin, vakfedilen emlaki gösterilmiş, nereye vakfedildiği belirtilmiş ve yıllık geliri kaydedilmiştir.<sup>51</sup>

Temettuat Defterleri’ne gayrimenkullerden sonra hayvanlar yazılmıştır. Böylece bir köy veya kasabada en çok hangi hayvanların beslenip yetiştirildiği ve bunlardan ne ölçüde kazanç sağlandığının tespiti mümkündür. Hayvan çeşitleri, eğer bu hayvanlardan gelir elde ediliyorsa miktarı belirtilmektedir. Ziraat yapılan yerlerde ahalinin toprağı işleyebilmesi için besledikleri öküz, camus, taşımada kullanılan merkep, beygir, deve ve kısrak defterlere yazılan hayvanların başında gelir. Bu hayvanların yetiştirildikleri bölgelere göre dağılımına baktığımızda ise hayvan sahiplerinin genellikle ziraatla uğraşan çiftçiler olduğunu görüyoruz. Çiftçilikte ve taşımada kullanılan hayvanlardan sonra eti, sütü ve yünü için beslenen ve genelde her meslek sahibine ait evlerde bulunan inek, koyun ve keçi gibi hayvanlar yazılır. Genellikle bu hayvanların sağılanlarına belirli bir hâsılat kaydedilmektedir. Ayrıca arıcılık yapılan yerlerde her kovan başına vergi alındığı görülmektedir. H.1256 sayımında hayvanların kıymetleri, H.1260-1261 sayımında ise sayıları ile yıllık gelirleri kaydedilmiştir. Araştırılan köylerde H.1256 sayımındaki gibi uygulama yapılmıştır. Eğer şahsın tek işten geliri varsa o kaydedilmiş, fakat tarım, zanaat ve ticaretten geliri varsa her biri ayrı ayrı yazılıp toplamı verilmiştir. Küçük köylerde halkın hemen hemen hepsi sadece ziraat ve hayvancılıktan geçimini temin etmektedirler. Ancak ziraatla uğraşanların hepsi toprak sahibi olmadığı görülmektedir. Toprağı olmayanlar, ailelerinin gücü toprağı işleyip ürünü kaldırmaya yetmeyen büyük toprak sahiplerinin yanlarında çalışmaktadırlar. Ekip biçecek az toprağı olanlar da büyük çiftliklerde gündelikçi olarak çalışmakta ve geçimleri için ek kazanç sağlamaktadırlar. Bu suretle biri nispeten büyük çiftliklerde devamlı

---

<sup>51</sup> Kütükoğlu, a.g.m., s.408-409.

çalışan hizmetkârlar, diğeri ekim ve mahsulün kaldırılması sıralarında faydalanılan çapacı, gündelikçi ve ırgatlar olmak üzere iki ayrı ziraat işçi sınıfı ortaya çıkmış bulunmaktadır. Temettuat Defterleri'nde bu iki sınıfın geçim durumunun takip edilmesi mümkün ve özellikle bu defterlerin şehir ekonomilerinde önemli yer tutan sınaî, ticari ve hizmet iş kolları konularında aydınlatıcı bilgiler verdiği görülmektedir. Bu iş kollarının sınıflandırılıp değerlendirilerek, incelenen bölge içinde ve ülke genelinde, karşılaştırmalarla devletin bütünü içerisinde bu anlamda yorumlar yapmak mümkündür. Hiç malı mülkü ve geliri olmayanlar için “şunun bunun ianesiyle geçinmektedir” gibi notlar düşülmüştür. Yetimlerin emlakinin, defterde gösterilmesi, gelirin yazılması benimsenmiş fakat vergi tahakkuk ettirilmemiştir.<sup>52</sup>

Temettuat tahrirlerinde bulunabilecek bir diğer detaylı bilgi, vergiler hususundadır. Zaten Temettuat Defterleri'nin hazırlanış amaçlarının başında, toplanacak olan verginin tespiti olduğu bilinmektedir. Temettuat Defterleri her bir şahsın gelir kaynağını, bu kaynaktan elde edilen yıllık kazancı ve bu kazanç üzerinden alınması gereken vergiyi ortaya koymaktadır. Bunlardan başka zirai kaynakların dışında gelire sahip kişilerin değirmen, han, hamam ve dükkân gibi gayrimenkullerden elde ettiği diğer gelirlerini ve bu gelir üzerine alınması gereken vergiyi de açıklamaktadır. Ancak vergi kaydı hususunda da H.1256 ve H.1261 sayımlarında tutulan defterler arasında fark bulunmaktadır. H.1256'da vergilerden sadece vergi-yi mahsusaya yer verilmiştir, bunda da bazı defterlerde taksitler belirtilmiş bazılarında ise tek rakamla senelik bildirilmiştir. H.1261 sayımlarında ise sene-i sabıkada bir senede vermiş olduğu vergi-yi mahsusa ile birlikte öşür ve adet-i ağnam vergileri de kaydedilmiştir.<sup>53</sup> Araştırılan köylerde vergi konusunda H.1256 sayımındaki gibi uygulama yapılmıştır. Defterleri ayrı tutulan gayrimüslimlerin ise mükellef olduğu cizye dilimi, yani edna, evsât ve âlâ olduğu ayrıca cizyeden sorumlu oğulları varsa bunların da hangi oranda cizye vereceği belirtilmiştir.<sup>54</sup> Araştırılan köylerde gayrimüslim tespit edilmediğinden cizye vergisi ile ilgili herhangi bir bilgi bulunamamıştır.

---

<sup>52</sup> Kütükoğlu, a.g.m., s.410-411.

<sup>53</sup> Kütükoğlu, a.g.m., s.411-412.

<sup>54</sup> *Temettuat Defterleri*, Erişim: 01 Mart 2011, <http://www.os-ar.com/print.php?sid=81>.

#### 1.4.4. Temettuat Defterlerine Göre Vergiden Muaf Olanlar

Temettuat Defterleri'nde vergiden muaf olanlar tahrir defterlerinde vergiden muaf olanlar gibi hemen hemen aynı şekilde gösterilmiştir. Ancak H.1256 sayımında imam, müezzin veya şeyh denmekle yetinildiği halde H.1261 sayımında hangi caminin, tekkenin imamı veya şeyhi veya kâtibi olduğu belirtilmektedir. Ayrıca muhassıllara gönderilen tezkirelerde eskiden beri muaf tutulan müftü, hatip, imam vb. şahısların vergi vermeme yönünde bir niyetlerinin olmasının mümkün olabileceğine dikkat çekilmektedir. Buradaki amaç, her kim olursa olsun durumuna göre, vergi vermesini sağlamaktadır. Bu defterlerde ayrıca mansûre ve redif olanlar veya bu teşkilatlarda yakınları bulunanlar da “asâkir-i mansûre tekaüdü” veya “oğlu redif” şeklinde belirtilmiştir. Burada devlet için çalışan askerî sınıf ve birinci dereceden yakınları vergiden muaf tutulduğu görülür. Bu gibi askeriyeden olanların, emeklilikten önce ve sonra edindikleri mal ve mülklerinin gösterilmesi gerektiği belirtilmektedir. Eğer kişinin herhangi bir mal varlığı yoksa bu durum kaydedilmekte ve vergi tahakkuk ettirilmemektedir. Temettuat Defterleri'nde “şunun bunun ianesiyle geçinmekte olduğu” ifadesiyle hiç geliri olmayan ve başkalarının yardımıyla geçinen hane reislerinden vergi alınmadığı belirtilmektedir.<sup>55</sup> Araştırması yapılan köylerde sebebi belirtilmeyen vergiden muaf olanlara da rastlanmıştır. Gayrimüslimlerin çeşitli imtiyazlara sahip olmaları ve vergiden muaf tutulmaları büyük işyeri ve ticarethane sahiplerinin dikkatinin çekmiş ve dolaylı olarak bu imtiyazlardan yararlanmak istemişlerdir. Temettu vergisi önceleri Osmanlı tebaasından alındığı halde daha sonraları ahalinin vergi vermemek için, özellikle başkentte büyük ticarethanelerini ve işyerlerini ecnebilere devretmeleri ve bu durumda hazineyi büyük zarara uğratması nedeniyle Temettuat vergisinin ecnebilere de teşmili için teşebbüslerde bulunulması ve yeni düzenlemeler yapılması istenmiştir. Vergiden muaf tutulan vakıfların gelirleri de mütevellilerin ailelerine bırakılmıştır. Vergiden muaf olan insanların Temettuat Defterleri'nde yer almaları Osmanlı Devleti'nin en küçük birimlerine kadar halkından haberdar olma isteğinden kaynaklanmıştır.<sup>56</sup>

<sup>55</sup> Kütükoğlu, a.g.m., s.404-405.

<sup>56</sup> *Temettuat Defterleri*, Erişim: 01 Mart 2011, <http://www.os-ar.com/print.php?sid=81>.

## 1.4.5. Avine (Agonya) Kazası ve Temettuat Defterleri

### 1.4.5.1. Avine (Agonya) Kazası

Bölgeye Türklerin yerleşmesi 1290-1330 yılları arasında olmuştur. Osmanlı Devleti'nin hâkimiyetine bağlanması ise 1357 yılında gerçekleşmiştir.<sup>57</sup> Avine (Agonya) nahiyesi, Biga Sancağı'na bağlı Balya kazasına tabi olarak bulunmaktadır. Sonra sancaktaki kaza sayısı arttırılınca Avine de kaza olmuştur.<sup>58</sup> Bölgenin halk arasındaki adı Agonya'dır. Nahiye çevre, yöre, memleket anlamına gelmekte ve nahiye adıyla bir yerleşim yeri bazen olmamaktadır.<sup>59</sup> Agonya merkezi, Koyuneli olan (günümüzde Hamdibey) bölgenin adıdır.<sup>60</sup> Kendi adıyla bir nahiye merkezi yoktur. B.O.A.'dan alınan Temettuat Defterleri kataloglarında Agonya ismi yanlışlıkla Ünye olarak belirtilmiştir. Tuncer BAYKARA, Anadolu'nun Tarihi Coğrafyasına Giriş, adlı eserinde Avine olarak belirtmiştir.<sup>61</sup> Ferhat ÖZTÜRK, Maliye Nezareti, Temettuat Defterlerine Göre (1844-1845) Avunya Kazasının Sosyal ve Ekonomik Yapısı, adlı yüksek lisans tezinde Avunya olarak belirtmiştir.<sup>62</sup> Tanzimat Döneminde, Temettuat Defterleri'nde Cezair-i Bahr-i Sefid Eyaleti'ne bağlı Avine kazası olarak geçen bölge günümüzde Çanakkale ili Yenice ilçesine bağlıdır <sup>63</sup>(bkz. Ek 2 ve 3).

### 1.4.5.2. Avine (Agonya) Temettuat Defterleri

Osmanlı taşra teşkilatı içerisinde, Cezair-i Bahr-i Sefid Eyaleti'nde yer alan Avine, Temettuat sayımlarında ilk uygulamaların yapıldığı yerlerden biri olmuştur. Başbakanlık Osmanlı Arşivi'ndeki Temettuat Defterleri'nin bir kısmını, bu Temettuat Defterleri oluşturur. Başbakanlık Osmanlı Arşivi Temettuat Defterleri

---

<sup>57</sup> Faruk Balcı, *Tarihten Bugüne Kazdağının Eteğinde Yenice*, Yenice Kaymakamlığı, Yenice 1998, s.35.

<sup>58</sup> Hüsnü Demircan, *Osmanlı Klasik Dönemi Biga Tarihi*, Ankara Üniversitesi Sosyal Bilimler Enstitüsü Yayınlanmamış Doktora Tezi, Ankara 2000, s. 52.

<sup>59</sup> Tuncer Baykara, *Anadolu'nun Tarihi Coğrafyasına Giriş I, Anadolu'nun İdari Taksimatı*, Türk Kültürünü Araştırma Enstitüsü Yayınları, Seri VIII-Sayı A.7, Ankara 1988, s.33-34.

<sup>60</sup> Tahir Sezen, *Osmanlı Yer Adları*, Başbakanlık Devlet Arşivleri Genel Müdürlüğü, Ankara 2006, s.9.

<sup>61</sup> Baykara, a.g.e., s. 178, 234.

<sup>62</sup> Ferhat Öztürk, *Maliye Nezareti, Temettuat Defterlerine Göre Avunya Kazasının Sosyal ve Ekonomik Yapısı*, Marmara Üniversitesi Sosyal Bilimler Enstitüsü Yayınlanmamış Yüksek Lisan Tezi, İstanbul 2010, s.12.

<sup>63</sup> Öztürk, a.g.m., s.571.

Katalogunun 3.cildinde Cezair-i Bahr-i Sefid Eyaleti kaza ve nahiyeleri sayfa ve defter numaralarıyla birlikte sıralanmıştır. Bu defterler H.1260-1261 tarihlerine aittir. Çok azı H.1256 tarihine aittir. Cezair-i Bahr-i Sefid Eyaleti'nde yer alan kaza ve nahiyeler ise şunlardır: Balya, Bayramiç, Biga, Çan, Kala-i Sultaniye, Lâpseki, Rodos, Sultanhisar Kazaları.<sup>64</sup>

Bu defterler, fiziki olarak 28x82 cm. ebadında olup, ciltsiz, ebrusuz, beyaz kâğıt sayfalar üzerine rika hattıyla yazılmıştır. Defterlere sayfa numarası verilmiş ve kapak da yapılmıştır. Defterler H.1260 tarihli sayıma aittirler. Defter bilgi formları düzenlenmiştir. 4948 nolu defter 44 sayfa, 28x82 cm. ebadında, ciltsiz, ebrusuz, H.1260 yılındaki sayıma, 4951 nolu defter 16 sayfa, 29x81 cm. ebadında, ciltsiz, ebrusuz, H.1260 yılındaki sayıma, 15988 nolu defter 20 sayfa, 29x82 cm. ebadında, ciltsiz, ebrusuz, H.1260 yılındaki sayıma, 15990 nolu defter 20 sayfa, 29x83 cm. ebadında, ciltsiz, ebrusuz, H.1260 yılındaki sayıma ve 15991 nolu defter 20 sayfa, 29x83 cm. ebadında, ciltsiz, ebrusuz, H.1260 yılındaki sayıma aittir. XIX. yüzyıl ortalarında Avine'nin sosyo-ekonomik yapısını araştırırken B.O.A.da "ML. VRD. TMT. d. "4948, 4951, 15988, 15990, 15991" katalog numarası ile kayıtlı olan Temettuat Defterleri'ni temel kaynak olarak belirledik.

Temettuat Defterleri'nin tanzim edilme şekillerine baktığımızda, ilk sayfadaki kapakta, defterle ilgili bilgilere yer verilmiştir. İkinci sayfadan itibaren "**Karye-i Koyuneli kaza-i Avine**"<sup>65</sup> örneğinde olduğu gibi ibareler yer almaktadır. Genellikle bu ibarelerin üstünde dikey olarak "**Karye-i mezburun tımarının bir hissesi süvari tekaütlerinden Mustafa veledi Musa olup ve bir hissesi dahi Biga şehrinde olup duyunu bulunanlara iltizam ide geldikleri**"<sup>66</sup> gibi karyenin tımarının kime ait olduğuna dair bilgiler verilmiştir. Temettuat Defterleri vergi mükellefi olan hane reisleri esas alınarak düzenlenmiştir. Defterlerde köyler "**Hane 1, Numro 1**", "**Hane 2, Numro 3**" şeklinde hane numarasının yanına başka bir numara daha verilmiştir. Hane reisinin ismi ve şöhreti belirtilmiş, bunda da önce aile ve sülale ismi, sonra fiziki eşkâli verilmiş, ismi ve yaşı yazılmıştır. İlk numarada hane reisi belirtilirken hanedeki diğer erkeklerde yazılmış, bunlara da numara verilmiş, bunlar

---

<sup>64</sup> Öztürk, a.g.m., s.571.

<sup>65</sup> BOA, *ML. VRD. TMT. d. 4948*, s.2.

<sup>66</sup> BOA, *ML. VRD. TMT. d. 4948*, s.15.

da hane reisinin yazıldığı gibi yazılmıştır. Örnek olarak 4948 nolu defterde Koyuneli karyesinde şöyle geçmektedir.<sup>67</sup>

**“Hane 1 Numro 1 Hacı Ahmet oğlu uzun boylu kır sakallı Musa bin Mehmet sin 57**

**Numro 2 Oğlu Tahir sin 10**

**Numro 3 Hizmetkârı orta boylu ter bıyıklı Hasan bin Mustafa sin 21”**

örneğindeki gibi ifadeler yatay yazılmıştır. Kardeş ve akraba olanlar arka arkaya yazılmaya çalışılmıştır. Aynı hanede oturan kardeşler “karındaşı” ifadesi ile yazılmıştır. Aynı hanede oğlu, karındaşı, hizmetkârı, üvey oğlu, torunlarının yazıldığı da olmuştur. Meslekleri ayrıca belirtilmemiş genelde çiftçilikle uğraşmışlar, kısmen lakapları yazılanların meslekleri tespit edilebilmiştir. Bazen özel durumu açıklayıcı not düşülmüştür. **“Mecnun olduğu, Talebe-i ulumdan olduğu, Topçu neferi”**<sup>68</sup> gibi.

Emlaki kısmında önce varsa tarlası, bağı, değirmeni, dükkânı, evi, zeytin ve dut ağacı gibi gayrimenkulleri kıymetleriyle yazılmıştır. Tarla da mezru ve hali olup olmadığı her zaman belirtilmemiştir. Daha sonra hayvanlar, adetleri ve kıymetleriyle beraber yazılmıştır. Sonra önce toplam rakam yazılmış, alta önce emlak kıymeti toplamı, hayvan kıymeti toplamı, temettuatı toplamı yazılmıştır. Toplam rakamın paraleline varsa vergisi, yoksa vergi almama sebebi yazılmış, bazen de sebep belirtilmemiştir. Kısaca **“Vergisi”, “Bir senede vergisi”, “Salyanesi”**<sup>69</sup> gibi ifadelerle vergi miktarları kuruş olarak kaydedilmiştir.

Dul hatunlar defterlerde köylerinin en sonuna kaydedilmiş, fakat onlara hane numarası verilmemiş, diğerlerinde olduğu gibi emlaki kaydedilmiştir. Dul hatunlar genelde vefat etmiş kocasının ismiyle belirtilmiştir. En sonda köyün toplam emlak ve hayvan kıymeti toplamı, temettuatı toplamı ve salyaneleri toplamı yazılmıştır. Tahrir bittiğinde defterin sonu görevliler tarafından mühürlenmesi gerekirken incelenen defterlerde mühüre rastlanmamıştır.<sup>70</sup> Çalışılan defterlerden 15988 no’lu

<sup>67</sup> BOA, *ML.VRD.TMT.d. 4948*, s.2.

<sup>68</sup> BOA, *ML.VRD.TMT.d. 4951*, s.3.

<sup>69</sup> BOA, *ML.VRD.TMT.d. 4951*, s.2.

<sup>70</sup> BOA, *ML.VRD.TMT.d. 4948,4951,16988,15990,15991*.

defterden, bir hanenin transkribini vererek konuyu daha açık bir şekilde izah etmenin faydalı olacağını düşündük.<sup>71</sup>

<b>Sayfa 13</b>		
<b>Karye-i Umurlar tabi' kaza-i Avine</b>		
Hane 1 Numro 1	Hacı oğlu uzun boylu aksakallı Mustafa bin Hacı İbrahim	sin 85
Numro 2	Oğlu orta boylu kara bıyıklı Ali bin Mustafa	sin 25
Numro 3	Diğer oğlu orta boylu Kara bıyıklı Musa bin Mustafa	sin 20
Numro 4	Diğer oğlu orta boylu şab-ı emred İbrahim	sin 15
<b>Emlaki</b>		
Tarla dönüm 68	kıymeti 1080 kuruş	mezru 20
Bağ dönüm 1	kıymeti 150 kuruş	
Bab-1 hane 2	kıymeti	
Arıkovanı re's 14	kıymeti 210 kuruş	
Öküz çift 1	kıymeti 400 kuruş	
Koca Öküz çift 1	kıymeti 300 kuruş	
Karasığır ineği re's 11	kıymeti 2200 kuruş	
Bir yaşında dana re's 6	kıymeti 180 kuruş	
İki yaşında dana re's 5	kıymeti 250 kuruş	
Üç yaşında tosun re's 3	kıymeti 450 kuruş	
Kısrak re's 1	kıymeti 200 kuruş	
Üç yaşında düğe re's 3	kıymeti 450 kuruş	
Dört yaşında tosun re's 1	kıymeti 250 kuruş	
İki yaşında tay re's 1	kıymeti 100 kuruş	
<b>Toplam</b>	<b>7460 kuruş</b>	
Emlak kıymeti	1170 kuruş	
Hayvan kıymeti	479 kuruş	(4790 kuruş olacak)
Temettuatı	1500 kuruş	
Vergisi	244 kuruş	

<sup>71</sup> BOA. ML. VRD. TMT. D. 15988, s.13.



## İKİNCİ BÖLÜM

### SOSYAL HAYAT

#### 2.1. Demografik Yapı

Nüfusun tespiti bakımından 19. yüzyıl için, cizye ve nüfus defterleri ile salnameler ve Temettuat Defterleri birinci elden kaynak hükmündedir. Ancak Temettuat Defterleri'nde vergiye tâbi erkek nüfus yazılmış olduğundan tam olarak hane nüfus sayısının tespiti asla mümkün olamamaktadır. Bir yerleşim yerindeki nüfusun tam olarak tespit edilebilmesi Nüfus Defterleri'yle Temettuat Defterleri'nin karşılıklı olarak yorumlanmasıyla mümkün olabilmektedir.<sup>72</sup>

Osmanlı klasik döneminde tahmini nüfusu tespit ederken, tahrir defterlerindeki hane sayılarının beş ile çarpılması uygulaması Ö. Lütfi BARKAN tarafından ileri sürülmüş ve tarihçiler arasında genel kabul görmüştür. Benzer uygulamayı temettu çalışmaları için de pek çok araştırmacı kullanmıştır. Temettuat Defterleri'nde yer alan hane sayılarının beş ile çarpılması da benzer şekilde tahmini nüfusu verecektir. Dolayısıyla yapılan çalışmada aynı yöntemi kullanarak Tanzimat'ın ilk yıllarında, Avine'deki (Agonya) tahmini nüfusu elde etmeye çalıştık. Tablo 2.1. ve Tablo 2.2'de Avine'deki köylerin hane sayıları ve buna bağlı olarak Tanzimat'ın ilk yıllarındaki (H.1260) nüfusları ortaya konulmaya çalışılmıştır.<sup>73</sup>

19. yüzyıl Biga Sancağı'na bağlı Avine (Agonya) kazasına bağlı Engeci, Umurlar, Karabey, Ahiler, Yenice, Oğlakçı, Sofular, Bekden, Nevruz, Koyuneli, Kurtlar, Hıdırlar, Örencik, Aşağı Çavuş, Yukarı Çavuş, Akçakoyunlu köylerinin tahmini nüfuslarını bulmak için, öncelikle vergi hanelerinin tespiti yapılmıştır ve nüfusun tespit edilmesinde hane reisleri esas alınmıştır. Buna göre Engeci köyünde 67 hane kaydı tespit edilmiştir. Ayrıca 9 adet dul hatun ve 1 hane reisinin asker olduğu anlaşılmıştır.<sup>74</sup> Tahmini nüfus tespitinde 66 hane kaydı ve 9 dul hatun dikkate alınmıştır.<sup>75</sup> Aynı şekilde Umurlar köyünde 42 hane kaydı vardır ve 1 hane sahibinin

---

<sup>72</sup> Fatih Bozkurt, *Maliye Nezareti Temettuat Defterlerine Göre Gördes Kazası'nın Sosyal ve Ekonomik Durumu*, Celal Bayar Üniversitesi Sosyal Bilimler Enstitüsü, Yayınlanmamış Yüksek Lisans Tezi, Manisa 2003, s.23.

<sup>73</sup> Erdoğan, a.g.m., s.96.

<sup>74</sup> BOA. ML. VRD. TMT. d. 15988, s.8 hane 56.

<sup>75</sup> BOA. ML. VRD. TMT. d. 15988, s.2-11.

asker olduğu kaydedilmiştir.<sup>76</sup> Tahmini nüfus tespitinde 41 hane kaydı değerlendirilmiştir.<sup>77</sup>

Karabey köyünde 73 hane kaydı olduğu, ayrıca 6 adet dul hatun ve 2 hane reisinin asker olduğu görülmüştür.<sup>78</sup> Tahmini nüfus tespitinde 71 hane kaydı ve 6 dul hatun, Ahiler köyünde 27 hane kaydı vardır ve 1 adet dul hatun kaydedilmiştir. Tahmini nüfus tespitinde 27 hane kaydı ve 1 dul hatun değerlendirilmiştir.<sup>79</sup>

Yenice köyünde 94 hane kaydı bulunmaktadır. Ayrıca 3 adet dul hatun ve 1 hane sahibinin Edremit'te ikamet ettiği ve 3 hane sahibinin asker olduğu tespit edilmiştir.<sup>80</sup> Tahmini nüfus tespitinde 90 hane kaydı ve 3 dul hatun, Oğlakçı köyünde 6 hane kaydı belirlenmiştir. Tahmini nüfus tespitinde 6 hane kaydı dikkate alınmıştır.<sup>81</sup>

Sofular köyünde 33 hane kaydı bulunmaktadır. 4 hane sahibinin Güvercinlik'te (Dimetoka), 1 hane sahibinin Edremit'te ikamet ettiği belirlenmiştir.<sup>82</sup> Tahmini nüfus tespitinde 28 hane kaydı, Bekden köyünde 15 hane kaydı bulunmakta ve ayrıca 1 adet dul hatun vardır. Tahmini nüfus tespitinde 15 hane kaydı ve 1 dul hatun, Nevruz köyünde 23 hane kaydı vardır ve tahmini nüfus tespitinde 23 hane kaydı dikkate alınmıştır.<sup>83</sup>

Koyuneli köyünde 43 hane kaydı görülmüş ve tahmini nüfus tespitinde 43 hane kaydı, Kurtlar köyünde 35 hane bulunmaktadır. Ayrıca 1 adet dul hatun ve 1 hane sahibinin askerde olduğu ve kardeşinin de Edremit'te çalıştığı tespit edilmiştir.<sup>84</sup> Tahmini nüfus tespitinde 34 hane kaydı ve 1 dul hatun, Hıdırlar köyünde 22 hane kaydı, ayrıca 3 adet dul hatun tespit edilmiştir. Tahmini nüfus tespitinde 22 hane kaydı ve 3 dul hatun dikkate alınmıştır. Örencik köyünde 34 hane vardır ve tahmini nüfus tespitinde 34 hane kaydı, Aşağı Çavuş köyünde 24 hane kaydı bulunmakta ayrıca 2 dul hatun ve 1 hane sahibinin Edremit'te ikamet ettiği tespit edilmiştir.<sup>85</sup> Tahmini nüfus tespitinde 23 hane kaydı ve 2 dul hatun, Yukarı Çavuş

---

<sup>76</sup> BOA. ML. VRD. TMT. d. 15988, s.18 hane 41.

<sup>77</sup> BOA. ML. VRD. TMT. d. 15988, s.13-18.

<sup>78</sup> BOA. ML. VRD. TMT. d. 15990, s.8,hane 53-54.

<sup>79</sup> BOA. ML. VRD. TMT. d. 15990, s.2-18.

<sup>80</sup> BOA. ML. VRD. TMT. d. 15991, s.10 hane 67, s.8 hane 46, s.9,hane 63, s.12 hane 84.

<sup>81</sup> BOA. ML. VRD. TMT. d. 15991, s.2-19.

<sup>82</sup> BOA. ML. VRD. TMT. d. 4951, s.6,hane 27-28,29,30,32.

<sup>83</sup> BOA. ML. VRD. TMT. d. 4951, s.2-15.

<sup>84</sup> BOA. ML. VRD. TMT. d. 4948, s.10,hane 16.

<sup>85</sup> BOA. ML. VRD. TMT. d. 4948, s.25,hane 4.

köyünde 11 hane kaydı bulunmaktadır. Ayrıca 1 hane sahibinin Edremit'te ikamet ettiği ve 1 hane sahibinin askerde olduğu belirlenmiştir.<sup>86</sup> Tahmini nüfus tespitinde 9 hane kaydı dikkate alınmıştır. Akçakoyunlu köyünde 69 hane kaydedilmiştir. Ayrıca 1 dul hatun ve 1 hane sahibinin Edremit'te ikamet ettiği ve 1 hane sahibinin talebe, kardeşinin de asker olduğu tespit edilmiştir.<sup>87</sup> Tahmini nüfus tespitinde 67 hane kaydı ve 1 dul hatun değerlendirilmiştir.<sup>88</sup>

Bu duruma göre 19. yüzyılda araştırması yapılan yerleşim yerlerindeki tahmini nüfus aşağıda gösterilen Tablo 2.1' deki gibidir.

Tablo 2.1: H.1260 tarihinde Köylerin Tahmini Nüfusları<sup>89</sup>

Köy Adı	Hane Sayısı	Dul Hatunlar	Dışarıya Gidenler	Tahmini Nüfus	Yüzde
UMURLAR	41		1	205	6,7
ENGECİ	66	9	1	339	11,2
YENİCE	90	3	4	453	14,9
OĞLAĞCI	6			30	0,9
KARABEY	71	6	2	361	11,9
AHİLER	27	1		136	4,5
SOFULAR	28		5	140	4,6
BEKDEN	15	1		76	2,5
NEVRUZ	23			115	3,8
KOYUNELİ	43			215	7,1
KURTLAR	34	1	1	171	5,6
HIDIRLAR	22	3		113	3,7
ÖRENCİK	34			170	5,6
AŞAĞI ÇAVUŞ	23	2	1	117	3,8
YUKARI ÇAVUŞ	9		2	45	1,4
AKÇAKOYUNLU	67	1	2	336	11,1
TOPLAM	599	27	19	3022	100

Hane sayısının fazla olması, nüfusun da fazla olması anlamına gelmektedir. Araştırması yapılan köylerde toplam 618 hane kaydı tespit edilmiştir. Burada 19 hane reisinin köyün dışında olduğu anlaşılmıştır. Tahmini nüfus kaydı tespitinde 599

<sup>86</sup> BOA. ML. VRD. TMT. d. 4948, s.30,hane 9,11.

<sup>87</sup> BOA, ML. VRD. TMT. d. 4948, s. 37, hane 52, s.32, hane 12.

<sup>88</sup> BOA. ML. VRD. TMT. d. 4948, s.2-43.

<sup>89</sup> BOA. ML. VRD. TMT. d. 4948, 4951, 15988, 15990, 15991.

hane ve 27 dul hatun dikkate alınmıştır. Tahmini nüfus 3022 kişi tespit edilmiştir. Araştırması yapılan köyler içerisinde Yenice köyünün nüfusu 453 kişiyle en fazla iken, onu 361 kişiyle Karabey köyü takip etmektedir. En az nüfusa sahip yerleşim yeri Oğlakçı köyü olup, tahmini nüfusu 30 kişidir, onu 45 kişiyle Yukarı Çavuş köyü takip etmektedir. Kazanın merkezi kabul edilen Koyuneli'nin nüfusu 215 kişi olup sıralamada beşinci büyük köydür. Bu bilgilere göre köylerin nüfus sıralamaları aşağıdaki Grafik 2.1'deki gibidir.

Grafik 2.1: H.1260 tarihinde Köylerin Tahmini Nüfusları<sup>90</sup>

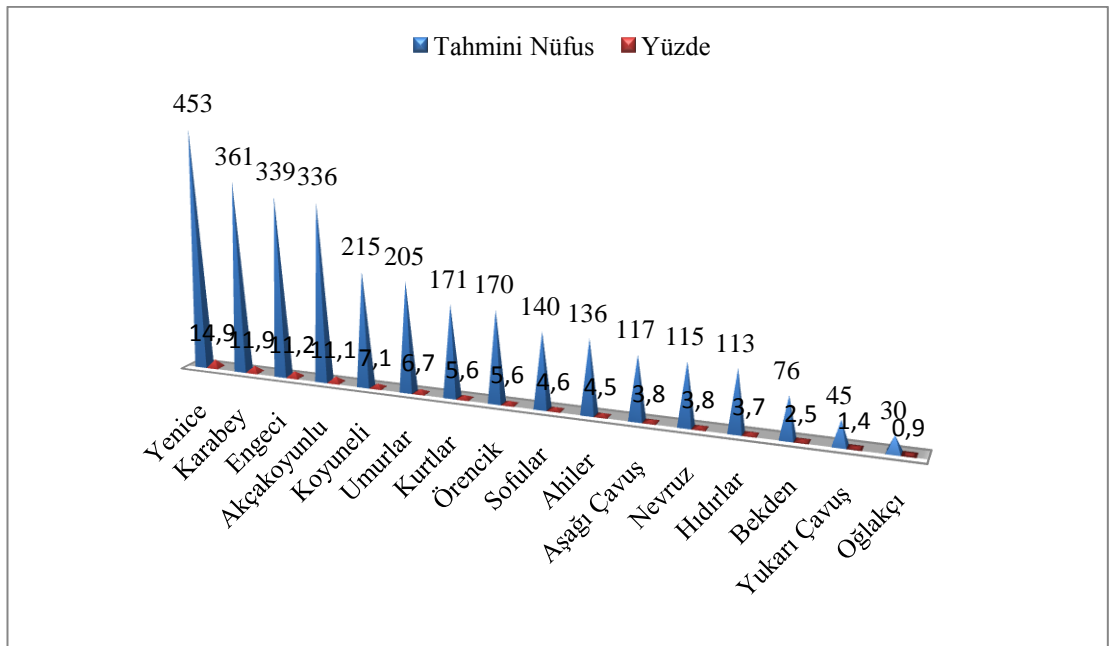

Köylerin nüfuslarının çok fazla olmadığı ve genelde küçük köylerin olduğu ve nüfuslarının birbirine yakın olduğu görülmüştür. Günümüzdeki nüfus, yani 2010 yılında adrese dayalı nüfus tespit sistemine göre<sup>91</sup> ile H.1260 (M.1844-1845) tarihli Temettuat Defterleri'ne göre tahmini nüfusu aşağıdaki Tablo 2.2' deki gibidir.

<sup>90</sup> BOA. ML. VRD. TMT. d, 4948, 4951, 15988, 15990, 15991.

<sup>91</sup> TÜİK, ADNKS, Şehir, belde ve köy nüfusları-2010, Erişim: 01 Mart 2011, [http://report.tuik.gov.tr/reports/rwservlet?adnksdb2=&ENVID=adnksdb2Env&report=idari\\_yapi\\_09sonrasi.RDF&p\\_il1=17&p\\_yil=2010&p\\_dil=1&desformat=html](http://report.tuik.gov.tr/reports/rwservlet?adnksdb2=&ENVID=adnksdb2Env&report=idari_yapi_09sonrasi.RDF&p_il1=17&p_yil=2010&p_dil=1&desformat=html).

Tablo 2.2: H.1260 (M.1844) ile 2010 Yıllarına Ait Nüfus Bilgilerinin Karşılaştırılması

Köy Adı	Tahmini Nüfus H.1260 - M.1844	Toplam Nüfus 2010	Değişim Yüzdesi
UMURLAR	205	158	-13
ENGECİ (KAYATEPE)	339	754	222
YENİCE	453	6903	1429
OĞLAKÇI	30	Yenice ile birleşti	---
KARABEY	361	Hamdibey ile birleşti	---
AHİLER	136	185	36
SOFULAR	140	403	287
BEKDEN	76	286	376
NEVRUZ	115	345	300
KOYUNELİ(HAMDİBEY)	215	1768	236
KURTLAR	171	Hamdibey ile birleşti	---
HIDIRLAR	113	274	242
ÖRENCİK	170	287	68
AŞAĞI ÇAVUŞ	117	294	251
YUKARI ÇAVUŞ	45	143	317
AKÇAKOYUNLU	336	1098	326
TOPLAM	3022	12898	426

19. yüzyıl ortalarındaki nüfus ile 2010 yılı nüfusunun artış oranı % 426 olmuştur. Bazı köyler günümüzde birleşmiştir, Yenice ile Oğlakçı birleşmiş ve Yenice günümüzde ilçe olmuştur. Yenice nüfus artış oranı en fazla olan köydür. Koyuneli'nin ismi Hamdibey olmuş ve Karabey ile Kurtlar köyleriyle birleşmiştir. Engeci köyünün adı Kayatepe olarak değiştirilmiştir. Umurlar köyünün nüfusu da azalmıştır. Umurlar köyünde nüfusun azalması % 13 ve nüfusu azalan tek köydür. Genel olarak köylerin nüfusu artmıştır. Yenice köyünün nüfus artış oranı, ortalamanın üstünde olan tek köydür. Yenice'deki artış oranı ortalamaı ciddi manada yükseltmiştir. Diğerlerinin nüfus artış hızı ortalamanın altındadır.

## 2.2. Mesleki Yapıları

Araştırmaya konu olan köylere dair ilk değerlendirmeler, köylerdeki meslek dallarının dağılımı ve bu dağılımın ne ifade ettiği ile ilgilidir. Fakat araştırmaya konu olan köylerde genellikle halkın geçim kaynağı çiftçilik olduğu için meslekler kaydedilmemiştir ve köylerde böyle bir uygulama olabilmektedir.<sup>92</sup> Ancak kişinin tanımlanmasında mesleği ön plana çıkmışsa, mesleğiyle birlikte eşkâli kaydedilmiştir.<sup>93</sup> Vergi vermeme sebebi belirtilirken mesleğiyle ilgili bilgilere ulaşılabilmektedir. Bu değerlendirmeler sonunda, sözü edilen köylerin dönemin kırsal hayatının genel özelliklerini yansıttıkları; sanayi ve ticaret hayatına hitap eden meslek dallarının gelişmemiş olduğu ve kırsal hayatla şehir veya ticaret merkezlerini birbirine bağlayan aracı sınıf temsilcilerinin buralarda mevcut olmadığı söylenebilir. Genel olarak meslekleri dört kategoride ele alırsak, kamu görevlisi olanlar 29 kişi tespit edilmiştir. Bu da 618 hane reisinin % 4,7'sinin kamu görevlisi olduğunu göstermektedir. Tarım ve hayvancılıkla uğraşan 549 hane reisi belirlenmiş, bu da köylerde beklentilere uygun olarak % 88,9 halkın tarım ve hayvancılıkla uğraştığını göstermektedir. Esnaf ve tüccarlıkla uğraşan 14 kişinin kaydı bulunmaktadır. Bu da % 2'ye tekabül etmektedir. Diğer meslekler kategorisinde 26 hane reisinin olduğu görülmekte ve % 4,2 oranında olduğunu göstermektedir.

Grafik 2.2: Meslek Gruplarının Dağılımı<sup>94</sup>

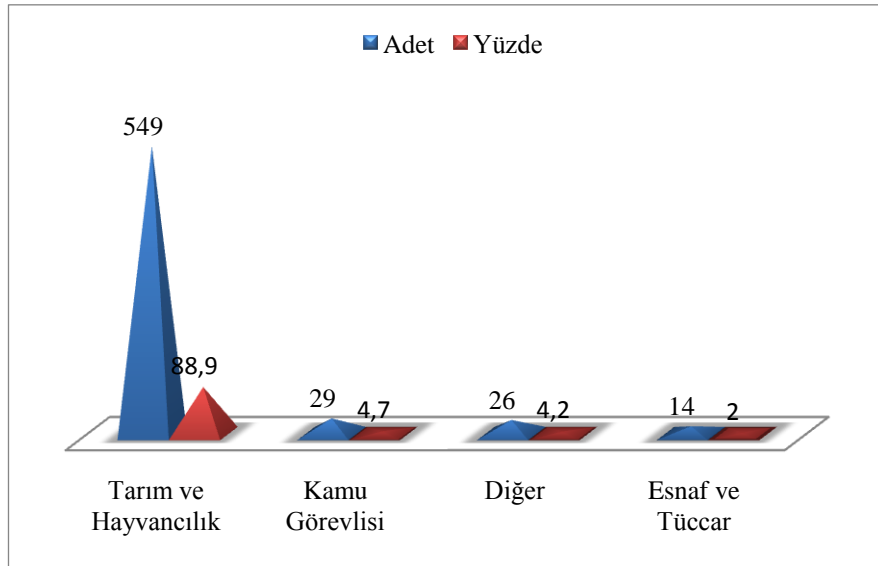

<sup>92</sup> Öztürk, a.g.m., s.564.

<sup>93</sup> Öztürk, a.g.m., s.563.

<sup>94</sup> BOA. ML. VRD. TMT. d,4948,4951,15988,15990,15991.

Tablo 2.3: Hane Reislerinin Mesleklere göre Dağılımı<sup>95</sup>

Meslek Grupları	Meslek Çeşitleri	Umurlar	Engeci	Yenice	Oğlakçı	Karabey	Ahiler	Sofular	Bekden	Nevruz	Koyuneli	Kurtlar	Hıdırlar	Örencik	A . Çavuş	Y. Çavuş	Akçakoyunlulu	Toplam
Kamu Görevi Yapanlar	Asker	1	4	6		5		2			2	1					2	23
	Muhtar			1						1								2
	Kethüda					1												1
	Yönetici					2											1	3
Tarım ve Hayvancılık	Çiftçi	32	62	78	6	62	27	29	11	20	38	31	21	33	24	11	58	544
	Hizmetkâr			1							2	1						4
	Çoban					1												1
Esnaf ve Tüccarlar	Berber	1	1	2										1			1	6
	Kundakçı			1														1
	Sepetçi																1	1
	Kalaycı			1														1
	Nalbant					1												1
	Çakmakçı			1					1									2
	Eskici			1													1	2
Diğer	İmam					1			2	1		1	1				1	7
	Hatib			1				1			1	1					1	5
	Emekli																1	1
	Talebe	8		1				1	1	1							1	13

### 2.2.1. Kamu Görevlileri

Sosyal yaşamın gereği olan köy yöneticilerini ve askerleri kamu görevlisi bölümünde ele aldık. Kamu görevlisi olarak adlandırdığımız grup içinde en çok asker (23 kişi) vardır. Genellikle Kale-i Sultaniye’de asker ve topçu neferi adıyla orduy-ı hümayunda görevlendirilmiştir. Muhtarlar, muhtarlık teşkilatının kurulmasından sonra kentin mahallelerinde güvenliğin sağlanması, nüfusun denetim altında tutulması için gerekli yetkilerle donatılmıştı. Tanzimat’ın ilanından sonra özellikle köy halkının ödemek zorunda olduğu bütün vergileri toplama ve ilgililere teslim

<sup>95</sup> BOA. ML. VRD. TMT. d, 4948, 4951, 15988, 15990, 15991.

etme görevi de muhtarlara verilmişti.<sup>96</sup> Bölgede 16 köy olmasına rağmen sadece Yenice ve Nevruz köyünde 1'er tane muhtar kaydına rastlanmıştır. Köy kethüdası adıyla Karabey köyünde 1 kişi, Hanedan-ı kaza adıyla, yönetici sıfatıyla Karabey köyünde 2 kişi, Akçakoyunlu köyünde 1 kişinin kaydı görülmüştür.

Grafik 2.3: Kamu Görevlilerinin Dağılımı<sup>97</sup>

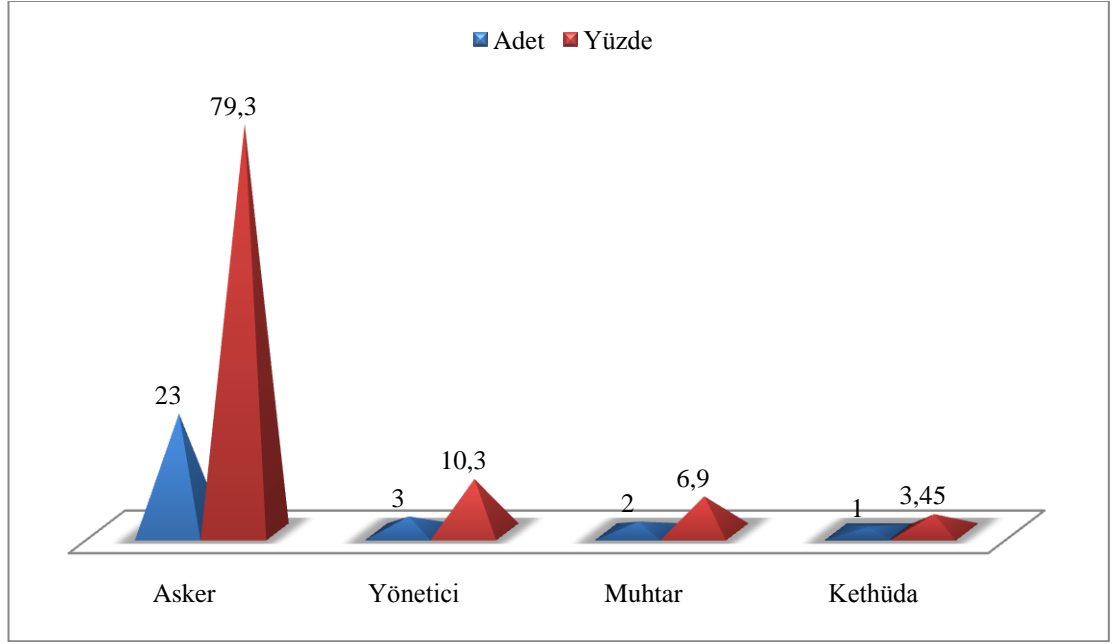

### 2.2.2. Tarım ve Hayvancılık Alanındaki Meslekler

XIX. yüzyıl ortalarında araştırması yapılan köylerde tarım ve hayvancılık alanında mesleği olan toplam hane reisi sayısı 549'dur. Bunun da 544'inin mesleği çiftçi, 1'inin mesleği çoban, 4'ünün mesleği hizmetkâr olarak yazılmıştır. Bu meslek grubu meslekler arasında % 88,9'luk bir oranla ilk sırada yer almaktadır. Çoban sadece Karabey köyünde kaydedilirken, hizmetkârlar Yenice ve Kurtlar köyünde 1 adet, Koyuneli köyünde 2 adet kaydedilmiştir. Bu toplam oran ise bize köylerde tarımın ne kadar yaygın ve önemli bir meslek grubu olduğunu gösterir.

Çiftçilikle uğraşan hane halkının defterlerde mesleği çiftçilik veya erbab-ı ziraat şeklinde kaydedilmemiştir. Köylerde genellikle halkın geçim kaynağı çiftçilik

<sup>96</sup> Çadırcı, a.g.e., s.38-40.

<sup>97</sup> BOA. ML. VRD. TMT. d, 4948, 4951, 15988, 15990, 15991.



olduğu için meslekler kaydedilmemiş, başka mesleği olanlar kaydedilmiştir. Oğlakçı, Ahiler, Yukarı Çavuş, Aşağı Çavuş köylerinde halkın tamamının geçim kaynağı çiftçiliktir, başka bir meslek grubu tespit edilememiştir. Çiftçi en çok 78 adetle Yenice ve 62 adetle Karabey ile Engeci köylerinde vardır.

Grafik 2.4: Tarım ve Hayvancılık Alanındaki Mesleklerin Dağılımı<sup>98</sup>

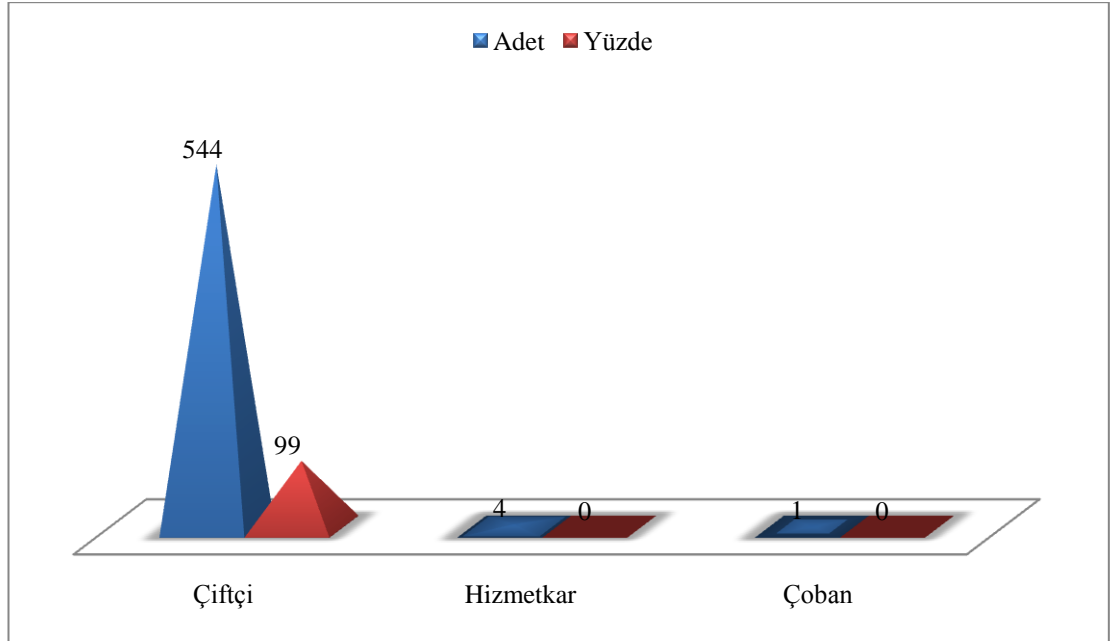

### 2.2.3. Esnaf ve Tüccarlar

Esnaf ve tüccarlara ait veriler değerlendirildiğinde; kırsal kesimde esnaf ve tüccarın çok fazla olmadığı görülmektedir. Berber 6 adetle en çok tespit edilen meslektir. 2 adet çakmakçı ve eskici, birer adet kundakçı, sepetçi, nalbant, ve kalaycı tespit edilmiştir. Oğlakçı, Ahiler, Sofular, Bekden, Nevruz, Koyuneli, Kurtlar, Hıdırlar, Aşağı Çavuş, Yukarı Çavuş köylerinde esnaf ve tüccar meslek grubundan kimsenin kaydı bulunamamıştır. Merkez olan Koyuneli'nde de esnaf ve tüccarın kaydedilmemesi dikkat çekicidir. Yenice köyünde 2 berber, 1 kundakçı, 1 kalaycı, 1 eskici ve 1 çakmakçı toplamda da 6 adetle en çok esnaf ve tüccar meslek grubundan hane reisinin olduğu görülmüştür. Akçakoyunlu köyünde 1 berber, 1 eskici ve 1 sepetçi toplamda 3 adet esnaf ve tüccar meslek grubundan hane reisi vardır. Umurlar,

<sup>98</sup> BOA. ML. VRD. TMT. d,4948,4951,15988,15990,15991.

Engeci ve Örencik köyünde 1 adet berber bulunmaktadır. Karabey köyünde 1 nalbant ve Bekden köyünde 1 çakmakçı esnafı vardır.

Osmanlı Devleti'nde kökleri eskilere uzanan etnik esaslara dayalı sosyal bir iş bölümü vardır. Bu iş bölümünde Türkler genellikle çiftçi, devlet memuru, asker olarak rol almışlardır. Sanayi, ticaret, esnaflık ve hizmetler daha çok gayri müslim azınlıkların elinde olmuştur.<sup>99</sup> Dolayısıyla incelenen köylerde gayri müslim nüfus olmadığından sanayi ve ticaret ile uğraşanların sayısı oldukça azdır.

Grafik 2.5: Esnaf ve Tüccarların Dağılımı<sup>100</sup>

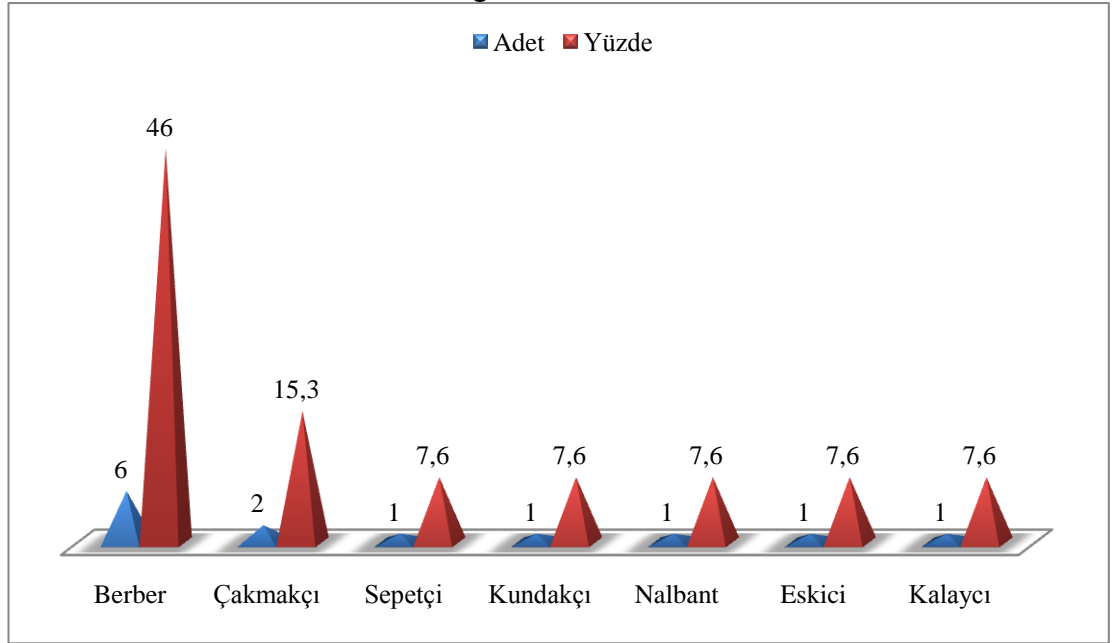

#### 2.2.4. Diğer Meslekler

Köylerde dini hizmetleri yürütenler, talebeler ve emeklileri yani dini ve kültürel işleri yapanları bu kategoride değerlendirmeye aldık. Toplam 26 kişinin mesleğinin bu gruba dâhil olduğu görülmüştür. Emekli olarak geçen kişi Akçakoyunlu köyündeki sipahi tekaüdüdür. İncelediğimiz 16 köyün altısında, toplam yedi imam vardır. Hatta Bekden köyünde iki imamın bulunması dikkat çekicidir. Diğer köylerde imam tespit edilememiştir veya diğer köylerde imam olup olmadığı konusunda bilgi sahibi olunamamıştır. Ayrıca hatib adıyla toplamda 5 tane cami görevlileri de bulunmaktadır. Nerede ilim tahsil ettikleri tespit edilemeyen toplam 13

<sup>99</sup> Kayhan, a.g.t., s. 57.

<sup>100</sup> BOA. ML. VRD. TMT. d, 4948, 4951, 15988, 15990, 15991.

talebe-i ulumun kaydı bulunmuştur. Bu talebe-i ulumların 8'i Umurlar köyündendir. Diğerleri birer adet Yenice, Sofular, Bekden, Nevruz, Akçakoyunlu köylerine bulunmaktadır.

Grafik 2.6: Diğer Mesleklerin Dağılımı<sup>101</sup>

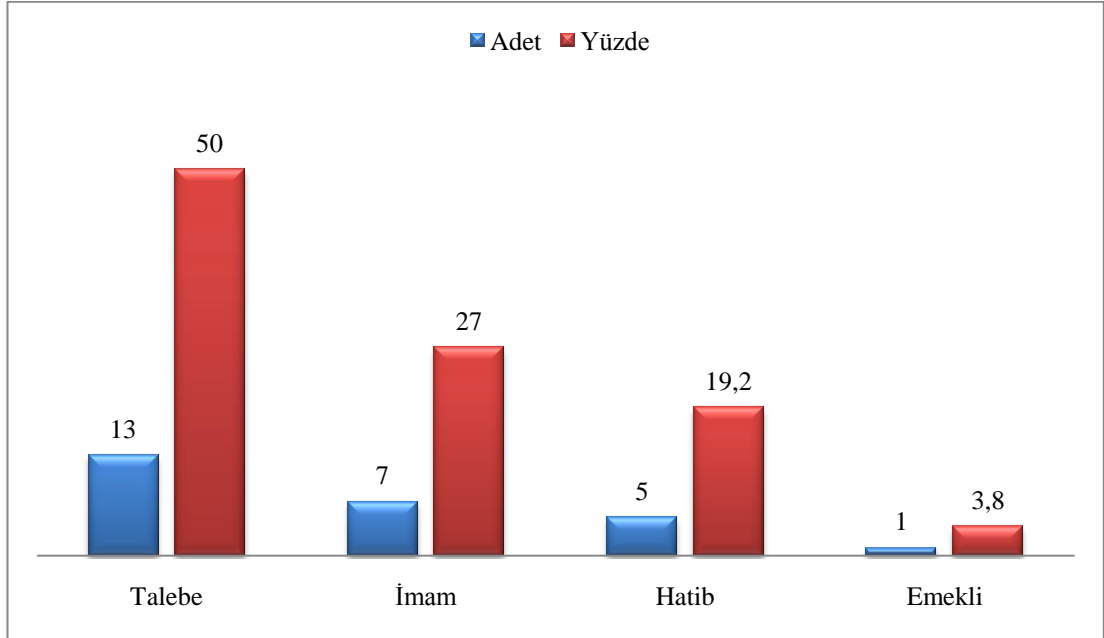

### 2.2.5. Köylere Göre Dağılım

Araştırması yapılan Oğlakçı, Ahiler, Yukarı Çavuş, Aşağı Çavuş köylerinde hane reislerinin mesleğinin sadece çiftçilik olduğu belirlenmiştir. Meslek çeşitliliği en çok olan köyler Yenice ve Akçakoyunlu'dur. Yenice köyünde hane reislerinden 78 çiftçi, 1 hatib, 6 asker, 1 muhtar, 1 talebe, 1 hizmetkâr, 2 berber, 1 kundakçı, 1 kalaycı, 1 çakmakçı ve 1 eskici vardır. Köydeki hane reislerinin % 83'ü çiftçidir. Akçakoyunlu köyünde hane reislerinden 1 imam, 1 hatib, 2 asker, 1 yönetici, 1 emekli, 1 talebe, 59 çiftçi, 1 berber, 1 sepetçi ve 1 eskici bulunmaktadır. Köydeki hane reislerinin % 85'i çiftçidir. Umurlar köyünde 1 asker, 8 talebe, 1 berber ve 32 çiftçi bulunmaktadır. Köydeki hane reislerinin % 76'sı çiftçidir. Engeci köyünde 4 asker, 1 berber ve 62 çiftçi bulunmaktadır. Köydeki hane reislerinin % 92,5'i çiftçidir. Karabey köyünde 5 asker, 1 imam, 1 kethüda, 2 yönetici, 1 çoban, 1 nalbant ve 62 çiftçi bulunmaktadır. Köydeki hane reislerinin % 85'i çiftçidir. Sofular

<sup>101</sup> BOA, *ML.VRD.TMT.d.* 4948, 4951, 15988, 15990, 15991.

köyünde 2 asker, 1 hatib, 1 talebe, 29 çiftçi vardır. Köydeki hane reislerinin % 88'i çiftçidir. Bekden köyünde 2 imam, 1 talebe, 1 çakmakçı ve 11 çiftçi kaydedilmiştir. Köydeki hane reislerinin % 73'ü çiftçidir. Nevruz köyünde 1 imam, 1 talebe, 1 muhtar ve 20 çiftçi belirlenmiştir. Köydeki hane reislerinin % 87'si çiftçidir. Koyuneli köyünde 1 hatib, 2 asker, 2 hizmetkâr ve 38 çiftçi vardır. Köydeki hane reislerinin % 88'i çiftçidir. Kurtlar köyünde 1 hatib, 1 asker, 1 imam, 1 hizmetkâr ve 31 çiftçi vardır. Köydeki hane reislerinin % 86'sı çiftçidir. Hıdırlar 1 imam ve 21 çiftçi, Örencik köyünde 1 berber ve 33 çiftçi vardır. Hıdırlar köyündeki hane reislerinin % 95'i, Örencik köyündeki hane reislerinin % 97'si çiftçidir.<sup>102</sup>

### **2.3. Hane Reislerinin İsimleri, Lakapları ve Kadın İsimleri**

Temettuat Defterleri'nde hane reislerinin isimleri yazılırken o dönemde kullanılan lakapları da isimlerle birlikte belirtilmiştir. Temettuat Defterleri zamanın ekonomik yapısı, yıllık kazanç, emlak ve hayvan sayıları açısından önemli bilgiler içermekle birlikte isimler ve lakapların incelenmesiyle dönemin sosyal yapısı hakkında bilgiler de vermektedir. Bu bakımdan Temettuat Defterleri sosyal tarih alanında önemli bilgiler içeren arşiv belgeleridir. Biz bu çalışmamızda lakap ve isimleri köylere göre ele alarak o köy içerisindeki sosyal yapıyı inceleyeceğiz.

#### **2.3.1. Hane Reislerinin İsimleri**

Kişileri başkalarından ayıran ve onun kimliğini ortaya koyan en önemli özelliklerinden birisi de şahsın taşıdığı isimdir. Toplumları oluşturan bireylerin isimleri o toplumu diğerlerinden farklı kılmakta ve o toplumun düşünce ve inanç sisteminin yansımasını oluşturmaktadır. Türk toplumlarında, herhangi bir kahramanlık gösteren kişiye, yaptığı kahramanlıkla ilgili ad verildiği gibi, İslâm inancında da yeni doğan çocuklara güzel bir isim vermek anne ve babaların ilk görevleri arasında yer almaktadır. Dolayısıyla herhangi bir bölgede kullanılan şahıs adları, o toplumun sosyal ve kültürel yapısını oluşturan önemli öğeler arasında yer almaktadır.<sup>103</sup>

<sup>102</sup> BOA, *ML. VRD. TMT. d.4948, 4951, 15988, 15990, 15991.*

<sup>103</sup> Cırık, a.g.t., s.31.

Köylerde kullanılan birden fazla şahıslara ait isimler aşağıdaki tablo 2.4.de ve büyük köylerin isim dağılımı aşağıdaki grafik 2.6,2.7,2.8 ve2.9.da gösterilmiştir.

Tablo 2.4: Köylerde Kullanılan Yaygın İsimler<sup>104</sup>

İsimler	Umurlar	Engeci	Yenice	Oğlakçı	Karabey	Ahiler	Sofular	Bekden	Nevruz	Koyuneli	Kurtlar	Hıdırlar	Örencik	A. Çavuş	Y. Çavuş	Akçakoyunlu	Toplam
ABDULLAH										1						1	2
ABDURRAHMAN			1											1			2
FERHAD		1											1				2
İLYAS										1			1				2
TAHİR													1	1			2
DAVUD					1	2					1						4
ABDULLATİF			2		1									1		1	5
BEKİR		2								1		1			1		5
ÖMER					1		1			2					1		5
EYYUB			1	1	1				1			1	1	1	1		8
YAKUB			1		2	1		1		2		1					8
İSA		1	3		2		1			3							10
MAHMUD		1	1				2			1	2		3				10
EMİN	1	2	4		2	1						2	1	4		1	18
MUSA		2	2		3	2	1		1	2	2	1	1	1			18
HASAN	1	3	6		2				1	1	1		2	1	1		19
SÜLEYMAN		2	4			3			2		1	2	1	1		3	19
İBRAHİM		3	3	1	1	1		1	4	3	1	2				2	22
OSMAN	1	4	3		4	1	1		1	1	2	2	1	2	1	6	30
HÜSEYİN	5	3	2		2	4	2	1		1	2	1	2	1	1	6	33
İSMAİL	2	2	6		4	2	3	1	2	3	3		3	1		8	40
AHMED	1	5	9	1	4	1	1		1	3	6	1	3	3		5	44
ALİ	6	4	4		7	2	2	2	2	3	5	1	1	1	1	5	46
HALİL	1	7	13		6	1	6	3	2	3	2	2	2	3	1	8	60
MUSTAFA	8	8	11		14	2	4	3		5	3	1	2	1	1	8	71
MEHMED	12	12	18	3	15	3	7	2	5	7	4	3	7	1	1	13	113

Kullanılan isimler daha çok yöre halkının gerek dini, gerekse milli duygularında yer alan şahıslardan seçilmiştir. Hz. Peygamber'in isimlerinin ve diğer Peygamber isimlerinin köylerde kullanılıyor olması, halkın dine ve peygambere olan sevgi ve saygısının önemli bir yansımasıdır. Araştırması yapılan köylerde 46 ayrı isim tespit edilebilmiştir. 20 değişik ismin sadece birer şahsa ait olduğu tespit edilmiştir. Bugün pek kullanılmayan Fennac, İslam, Kabil isimleri o dönemde birer hane reisinde de olsa kullanılmıştır. Hane reislerinin en çok kullandıkları isim Peygamberimizin isimleri olan Mehmet ve Mustafa'dır. Osmanlı döneminde yeni

<sup>104</sup> BOA. ML. VRD. TMT. d,4948,4951,15988,15990,15991.

doğan çocuklara Hz. Peygamber'in isimlerinin verilmesi gelenek halini almıştır. Mehmet isminin köylerde en çok kullanılan isim olması bu geleneğin burada da sürdürüldüğünü gösterir. Yapılan çalışmada 113 kişinin isminin Mehmet olduğu belirlenmiştir. Ayrıca Mehmet ismi her köyde kullanılan tek isimdir. Mehmet isminden sonra en çok kullanılan isim yine Hz. Peygamber'in diğer isimlerinden olan Mustafa'dır. Mustafa ismi de köylerde 70 hane reisinin ismidir. Hz. İbrahim Peygamberin lakabı olan, Halil ismi 60 hane reisinin ismi olmuştur. 46 hane reisinin ismi dört halifeden biri ve Peygamberimizin damadı olan Ali ismini, 44 hane reisinin ismi Hz Muhammed'in en çok bilinen 3. ismi Ahmet, 40 hane reisinin ismi de Peygamber isimlerinden olan İsmail olarak tespit edilmiştir.

Grafik 2.6: Köylerde Kullanılan Yaygın İsimlerin Adedi ve Yüzdesi<sup>105</sup>

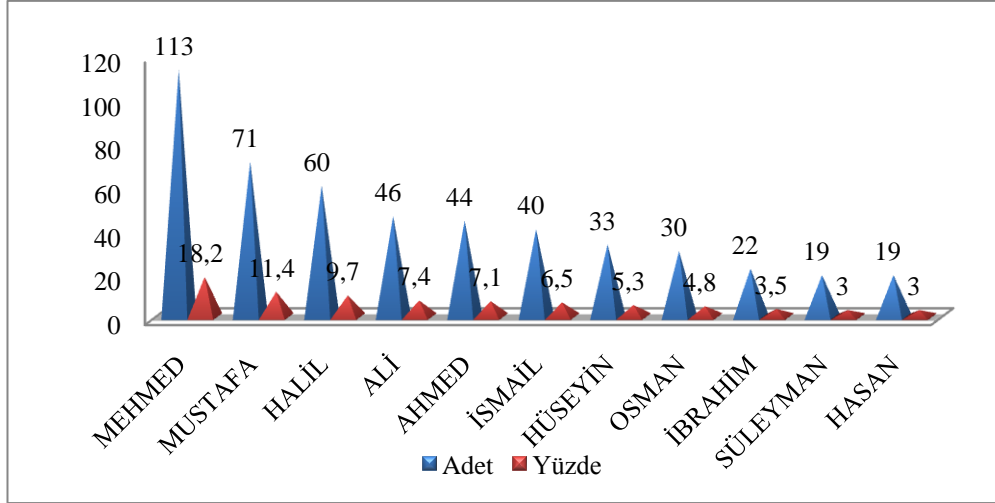

Grafik 2.7: Yenice Köyündeki İsimlerin Dağılımı<sup>106</sup>

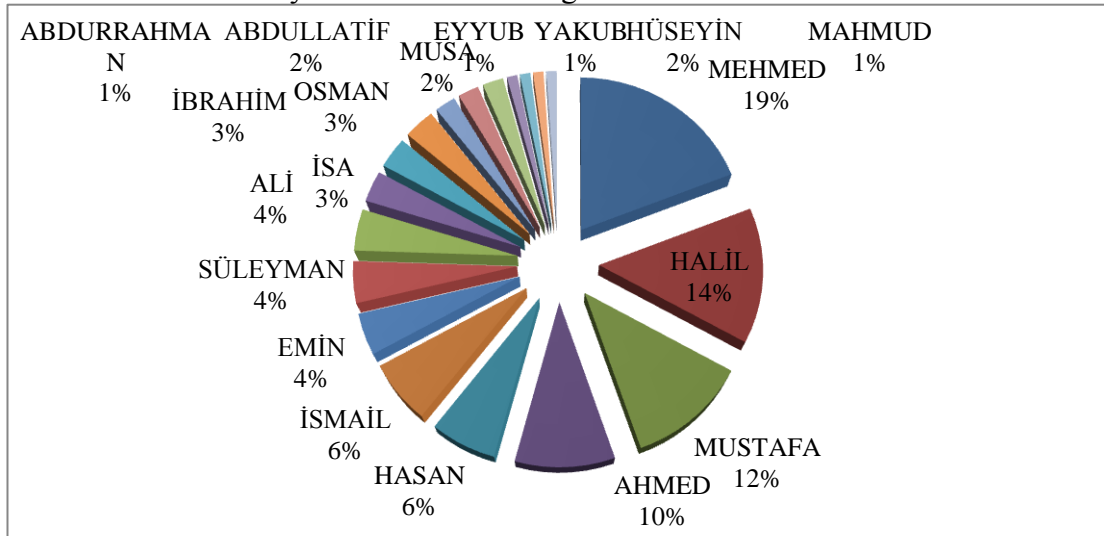

<sup>105</sup> BOA, ML. VRD. TMT. d,4948,4951,15988,15990,15991.

<sup>106</sup> BOA. ML. VRD. TMT. D. 15991.

Grafik 2.8: Karabey Köyündeki İsimlerin Dağılımı<sup>107</sup>

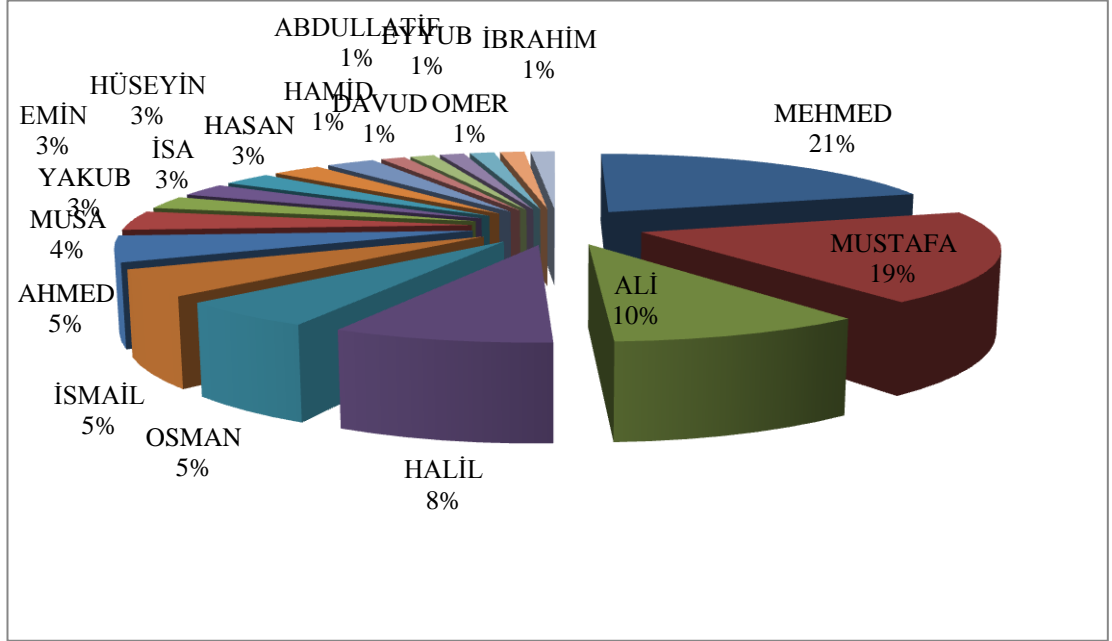

Grafik 2.9: Engeci Köyündeki İsimlerin Dağılımı<sup>108</sup>

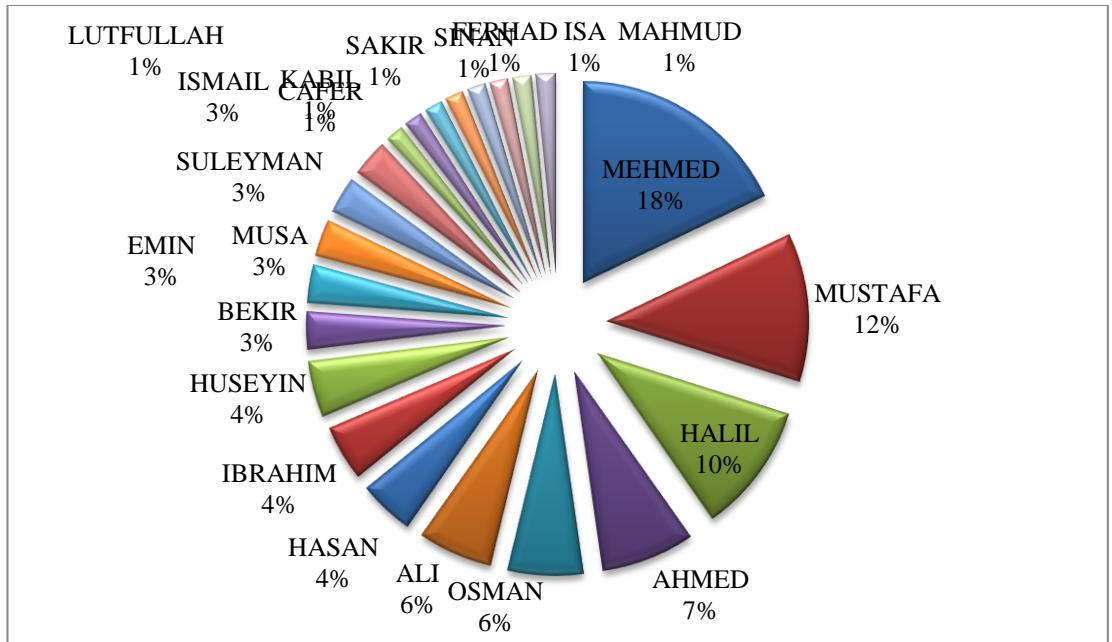

<sup>107</sup> BOA. ML. VRD. TMT. D. 15990.

<sup>108</sup> BOA. ML. VRD. TMT. D. 15988.

### 2.3.2. Kadın İsimleri

Toplumların çocuklarına isim vermelerinde kültürel birikim, coğrafya, tarih ve din etkili olan unsurlardan en önde gelenleridir. İncelenen dönemde defterlere adı kaydedilmiş olan insanların % 90'ından daha fazlasının adı İslam dini ile bağlantılıdır. Kaydedilmiş olan kadın isimleri (Ayşe, Fatma, Aliye, Hatice) toplumda yoğun olarak varlığını devam ettiren isimler olarak karşımıza çıkmaktadır. İncelenen dönemde köylerde hane reislerinin yazımı bittikten sonra dul hatunlar kaydedilmiştir. Fakat Umurlar, Oğlakçı, Sofular, Nevruz, Koyuneli, Örencik, Yukarı Çavuş köylerinde kadın ismi kaydına rastlanmamıştır. Engeci, Yenice, Karabey, Ahiler, Bekden, Kurtlar, Hıdırlar, Aşağı Çavuş, Akçakoyunlu köylerinde kadın ismi kaydına rastlanmıştır.

Tablo 2.5: Köylerde Geçen Kadın İsimleri<sup>109</sup>

İSİMLER	Engeci	Yenice	Karabey	Ahiler	Bekden	Kurtlar	Hıdırlar	A. Çavuş	Akçakoyunlu	Toplam
ALİYE	1									1
AMİNE	1									1
AYŞE				1						1
ELİF	1									1
EMİNE	1	1	1							3
FATMA	3							1		4
GUNAN								1		1
HABİBE		1								1
HANİFE					1		1			2
HATİCE			2							2
İAMA						1				1
İSİMSİZ							1			1
RUKİYE									1	1
SAYİME	1									1
ŞERİFE							1			1
TAYYİBE	1									1
ZARE			1							1
ZELİHA		1	1							2
ZEYNEB			1							1
TOPLAM	9	3	6	1	1	1	3	2	1	27

<sup>109</sup> BOA. ML. VRD. TMT. d, 4948, 4951, 15988, 15990, 15991.



Araştırma yapılan köylerde en çok Fatma ismi 4 kişide ve Emine ismi 3 kişide tespit edilmiştir. Hanife, Hatice, Zeliha isimleri 2 kez geçerken, diğer isimler 1 kez kaydedilmiştir. Hıdırlar köyünde “Hacı Süleyman zevcesi” olarak kaydedilen kadının ismi yazılmamıştır. Çoğunlukla dul hatunlar kaydedilmiş fakat Karabey ve Hıdırlar köylerinde dul hatunların kızlarının isimleri de kaydedilmiştir. Diğer kadın isimleri dul hatunlara aittir. Genellikle kocaların ismiyle “Süleyman Ağa zevcesi Zeliha Hatun” örneğinde olduğu gibi yazılmıştır.

Engeci köyünde 9 dul hatun kaydedilmiş ve en çok kadın ismi bu köyde tespit edilmiştir. Karabey köyünde de 6 kadın ismi, Yenice ve Hıdırlar köyünde 3 kadın ismi kaydedilmiştir. Böylece kısmen köylerde kullanılan kadın isimleri de belirlenmiştir.

Grafik 2.10: Köylerde Geçen Kadın İsimleri<sup>110</sup>

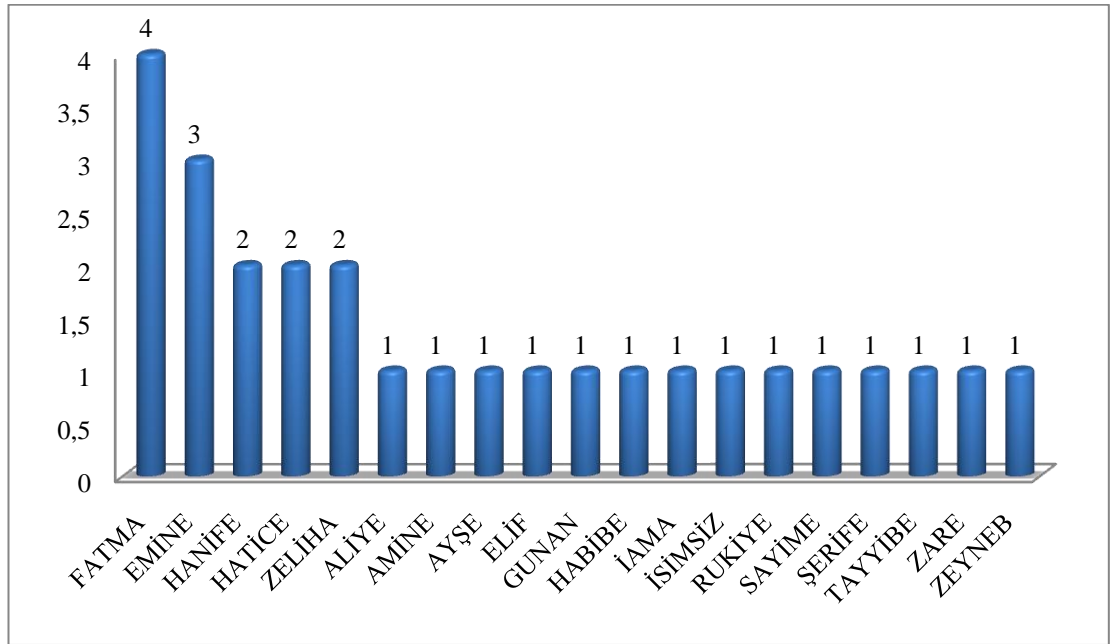

<sup>110</sup> BOA. ML. VRD. TMT. d, 4948, 4951, 15988, 15990, 15991.

Grafik 2.11: Köylere Göre Kadın Sayılarının Dağılımı<sup>111</sup>

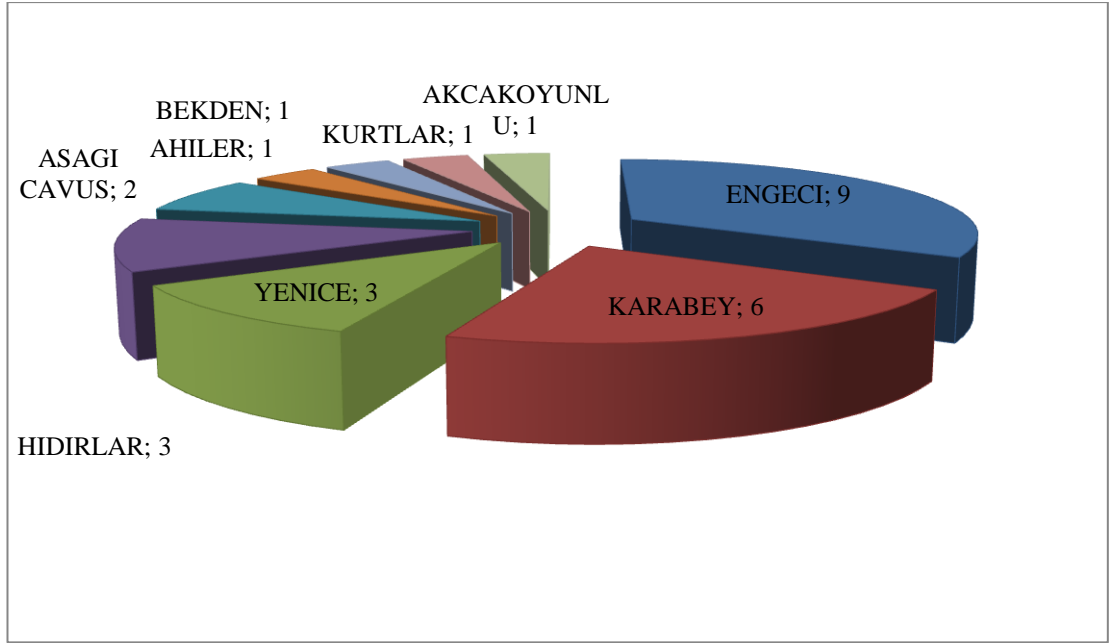

### 2.3.3. Lakaplar ve Unvanlar

Temettuat Defterleri'nin önemli bir yanı da, hane reislerinin ad, lakap, baba, dede, adlarının tespitinde bizlere tarihi kaynaklık da etmeleridir. Sülale ve lakapların tespitleri, yörenin tarihi, sosyal ve kültürel analizleri açısından oldukça önemlidir. Fertlerin sosyal statülerinin belirlenmesinde önemli bir kaynak teşkil eden lakaplar da Temettuat Defterleri'nde ayrıntılı bir şekilde kaydedilmiştir. Soyadının kullanılmadığı dönemde, birçok kişinin sahip olduğu çeşitli lakaplar kişilerin birbirinden ayırt edilmesini sağlamış, böylelikle herhangi bir konuda çıkabilecek karışıklık en aza indirilmeye çalışılmıştır. Aşağıdaki Tablo 2.6' da araştırması yapılan köylerde kullanılan lakap ve unvanlar bulunmaktadır.

Araştırma yapılan köylerdeki hane sayılarının azlığı; nüfusta ve doğal olarak da kullanılan lakapların azalmasında büyük etken olmuştur. Burada en fazla kullanılan lakap “*Efendi*” lakabıdır. 20 kişinin lakabının “*Efendi*”, 7 kişinin lakabının “*Hacı*” olarak tespit edilmiştir. Kullanılan lakapları; sığata, mesleğe, dini motife, coğrafi bölgeye ve diğerleri olarak guruplara ayırmak yerinde olacaktır. Sığata göre, kel, koca, kara, zenci, zenci gulamı gibi sığata dayalı lakaplar dan 12 adet belirlenmiştir.

<sup>111</sup> BOA. ML. VRD. TMT. d, 4948, 4951, 15988, 15990, 15991.

Şehir-bölge adına göre, Koşansalı ve Bergamalı olarak coğrafi yerlerine dayalı lakaplardan 2 adet vardır. Meslek adına göre, Çoban, berber, çakmakçı, eskici, kalaycı, kundakçı, nalbant, sepetçi gibi mesleğe göre yazılmış olabileceğini düşündüğümüz lakaplardan 12 adet görülmüştür.

Dini motife göre ise, Efendi, hacı, molla, hatib, mühted, seyyid gibi lakaplardan 37 adet tespit edilmiştir. Son olarak tespit ettiğimiz sayıları az olan ve hiçbir kategoriye koyamadığımız masum, yetim, sipahi, berber damadı, hatırı sayılır, belki nüfuz sahibi şahıslara, aile veya sülalelerine verilen isim olarak karşımıza çıkan “ağa” gibi lakapları bu kategoride vermeyi uygun bulduk. Bu guruptaki lakap sayısı 14’tür. Daha çok dini motifli lakapların kullanılması halkın dini değerlere verdiği önemin bir göstergesidir. Seyyid, Hz. Muhammed’in soyundan gelenlere denilmekte ve Osmanlı toplumunda önemli bir unvan olarak göze çarpmaktadır. Koyuneli ve Kurtlar köylerinde 2 kişi bu unvanı kullanmaktadır. “Hacı” lakabı, şahsın dini görevini yerine getirmesinin yanında, bu farizayı yerine getirebilecek gelire sahip olduğunun da göstergesidir. Hacı lakabının az olması bu köylerdeki gelir seviyesi hakkında bize bazı ipuçları vermiştir. Birçok köyde hacı lakaplı kimsenin olmaması hacca gidilmediğinin bir göstergesi olabilir.

Grafik 2.12: Lakapların Adet ve Yüzdesi<sup>112</sup>

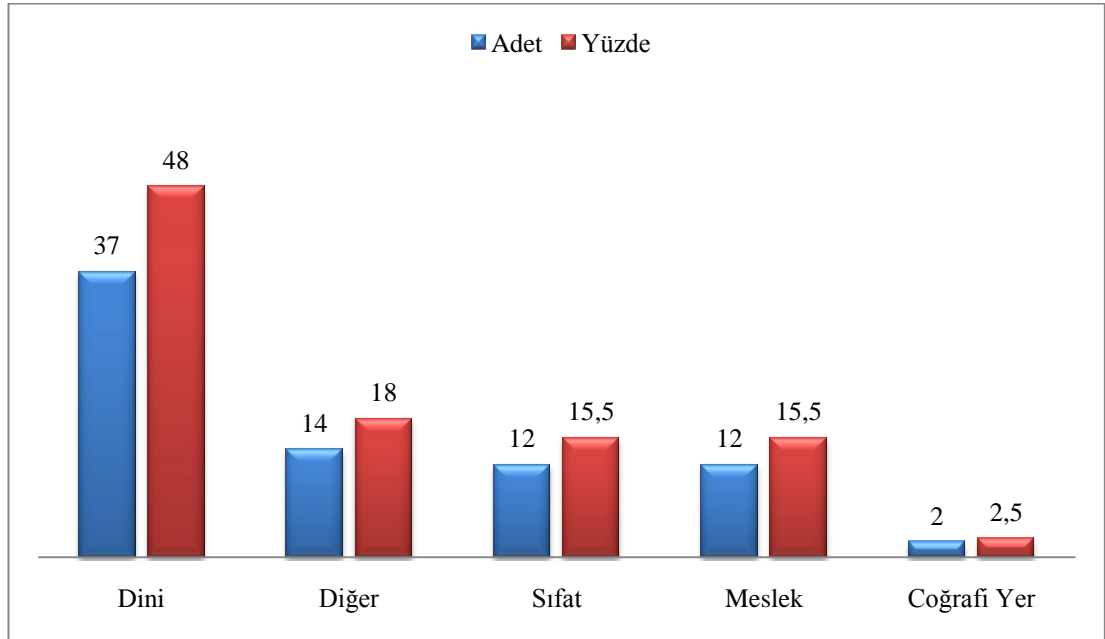

<sup>112</sup> BOA. ML. VRD. TMT. d, 4948, 4951, 15988, 15990, 15991.

Tablo 2.6: Lakapların Köylere Göre Dağılımı<sup>113</sup>

LAKABLAR	UMURLAR	ENGECİ	YENİCE	KARABEY	SOFULAR	BEKDEN	NEVRUZ	KOYUNELİ	KURTLAR	HIDIRLAR	ÖRENCİK	A. ÇAVUŞ	Y. ÇAVUŞ	ALÇAKOYUNLU	TOPLAM
AĞA				2										1	3
BERBER	1		2											1	4
BERBER DAMADI									1						1
BERGAMALI											1				1
ÇAKMAKCI			1			1									2
ÇOBAN				1											1
EFENDİ	2		1	1	3	1	2	2	5	1	1			1	20
ESKİCİ														1	1
HACI		1	2	1			1	2							7
HATİB	2		1											1	4
KALAYCI			1												1
KARA				1									1	3	5
KEL											1				1
KOCA						1						1		1	3
KOŞANSALI											1				1
KUNDAKÇI			1												1
MASUM	1	2						1							4
MOLLA								1	1					1	3
MÜHTED				1											1
NALBANT				1											1
SEPETÇİ														1	1
SEYYİD								1	1						2
SİPAHİ				2											2
YETİM		2					1	1							4
ZENCİ				2											2
ZENCİ GULAMI							1								1

Köylerin çoğunda hane reislerinin lakapları yazılmamıştır. Ahiler ve Oğlakçı köylerinde lakap tespit edilememiştir. 618 hane reisinden 77'sinin lakabı kaydedilmiştir. Bu da yaklaşık % 12,5 etmektedir. Yani her sekiz kişiden birinin lakabı belirlenebilmiştir. Karabey köyünde 12 lakap vardır bu da hane reislerinin % 16.5 oranında lakabının belirlendiğini gösterir. Akçakoyunlu köyünde 11 lakap vardır bu da hane reislerinin % 16 oranında lakabının belirlendiğini göstermektedir.

<sup>113</sup> BOA. ML. VRD. TMT. d, 4948 ,4951, 15988, 15990, 15991.

Yenice köyünde 9 lakap tespiti yapılmış bu da hane reislerinin % 9.5 oranında lakabının kaydedilmiş olduğu görülmektedir. Koyuneli köyünde 8 lakap tespiti yapılmış bu da hane reislerinin % 18.6 oranında, Kurtlar köyünde 8 lakap tespiti yapılmış bu da hane reislerinin % 23 oranında lakabının kaydedildiğini göstermektedir.

Grafik 2.13: Lakapların Köylere Göre Dağılımı<sup>114</sup>

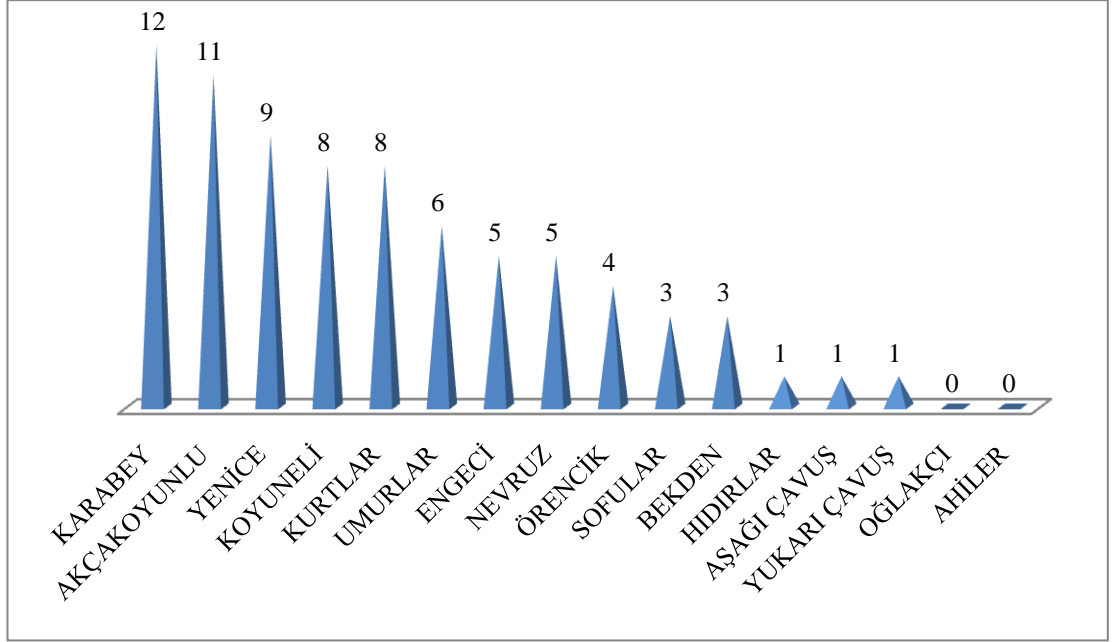

#### 2.4. Hane Reislerinin Fiziki Özellikleri

19. yüzyıl ortalarında bölgedeki hane reislerinin sosyal durumlarına ve fizikî özelliklerine dair bilgilere, yine Temettuat Defterleri'nde rastlanmaktadır. Bu defterlerde öncelikle hane reislerinin fizikî görünüşleri, onları tanımlamak için verilmiştir. Bunu ifade ederken kişilerin boyları; uzun, kısa ve orta olmak üzere üç kategoride ele alınırken, varsa sakalları ve bıyıklarının şekilleri ve renkleri, yine eğer hane sahibi henüz yeni ergenlik çağına girmişse bu da şab-ı emred (henüz sakalı çıkmamış, genç) olarak belirtilmiştir.<sup>115</sup>

H.1260 tarihli Temettuat Defterleri'nde hane reislerinin isim ve lakaplarının yanı sıra hane reislerinin eşkâlleri, yani aksakallı, sarı sakallı, siyah sakallı, ter bıyıklı, kumral bıyıklı, şab-ı emred özellikleri de yazılmıştır. Bu ifadelerden

<sup>114</sup> BOA. ML. VRD. TMT. d, 4948, 4951, 15988, 15990, 15991.

<sup>115</sup> Kütükoğlu, a.g.m., s.399.

hareketle değerlendirme yaparken defterde, özellikleri kaydedilmeyenleri ve kadınları dikkate alamadık. Hane reisleri için kullanılan bu kelimelerden yaşayan insanları yaş gruplandırmasına göre ve ten rengine göre değerlendirebiliriz. Mesela, aksakallı ifadesi daha çok yaşlı nüfusu belirtirken kullanıldığı için yaşlı hane reislerinin sayısını bulabiliriz. Orta yaşlılar için de kır sakallı, kara sakallı, kara bıyıklı gibi eşkâl ifadelerinden o dönemde yaşayan orta yaşlı hane reislerinin oranına ulaşabiliriz. Yine şab-ı emred, ter bıyıklı, ter kara bıyıklı gibi genç nüfusu ifade için kullanılan eşkâl tanımlarından gençlerin oranını öğrenebiliriz. Bununla birlikte hane reislerin eşkâlini ifade eden kara, sarı ve kumral gibi kelimelerden de o dönemde yaşayan esmer, sarışın ve kumral hane reisleri hakkında bir fikir elde edebiliriz. Ayrıca, adı geçen defterde hane reislerinin eşkâli belirtilirken, sakallı olarak yazılmasından o dönemde erkek nüfus arasında sakal koymanın yaygın bir gelenek olduğunu anlamaktayız<sup>116</sup> (Bkz. Tablo 2.8).

İncelenen Temettuat Defterleri'ne göre 618 hane reisinin boylarıyla ilgili bilgi tespit edilmiştir. Buna göre toplamda 17 kişinin (% 2,7) kısa boylu tespit edilmiştir. 127 kişinin (% 20,5) uzun boylu olduğu belirlenmiştir. 459 kişinin ( % 74,2) orta boylu olduğu anlaşılmıştır. 15 kişinin ( % 2,4) boylarıyla ilgili herhangi bir bilgi kaydı bulunamamıştır. Her köyde uzun ve orta boylu kişilere rastlanırken, Umurlar, Oğlakçı, Ahiler, Bekden, Nevruz, Örencik, Aşağı Çavuş köylerinde kısa boylu kişilere hiç rastlanmamıştır. En çok kısa boylu 6 kişiyle Engeci köyünde, en çok uzun boylu 24 kişiyle Yenice köyünde, en çok orta boylu da Yenice köyünde 69 kişiyle tespit edilmiştir. Bu durumun ortaya çıkmasında nüfusunun fazla olması etkili olmuştur. Umurlar, Engeci, Oğlakçı, Sofular, Nevruz, Koyuneli, Aşağı Çavuş, Akçakoyunlu köylerinde boylarının durumu belirtilmeyen hane reisleri görülmüştür. Bunlar genelde küçük yaştaki hane reisleridir. Genelde nüfusun çoğunluğunu orta boylu olduğu tespit edilmiştir. Köylerde bulunan halkın boyları ile ilgili Tablo 2.7. ve Grafik 2.14. aşağıdaki gibidir.

---

<sup>116</sup> Kayhan, a.g.t., s. 48-49.

Tablo 2.7: H.1260 (M.1844-1845) tarihinde Köylerde Yaşayan Halkın Boyları <sup>117</sup>

KÖY ADI	BOY			
	UZUN	ORTA	KISA	BELİRSİZ
UMURLAR	7	34	0	1
ENGECİ	17	40	6	4
YENİCE	24	69	1	0
OĞLAKÇI	1	4	0	1
KARABEY	12	58	3	0
AHİLER	8	19	0	0
SOFULAR	4	25	1	3
BEKDEN	3	12	0	0
NEVRUZ	10	12	0	1
KOYUNELİ	13	27	2	1
KURTLAR	3	31	1	0
HIDIRLAR	3	18	1	0
ÖRENCİK	4	30	0	0
AŞAĞI ÇAVUŞ	1	21	0	2
YUKARI ÇAVUŞ	3	7	1	0
AKÇAKOYUNLU	14	52	1	2
TOPLAM	127	459	17	15

Grafik 2.14: Köylerdeki Halkın Boylarının Genel Durumu <sup>118</sup>

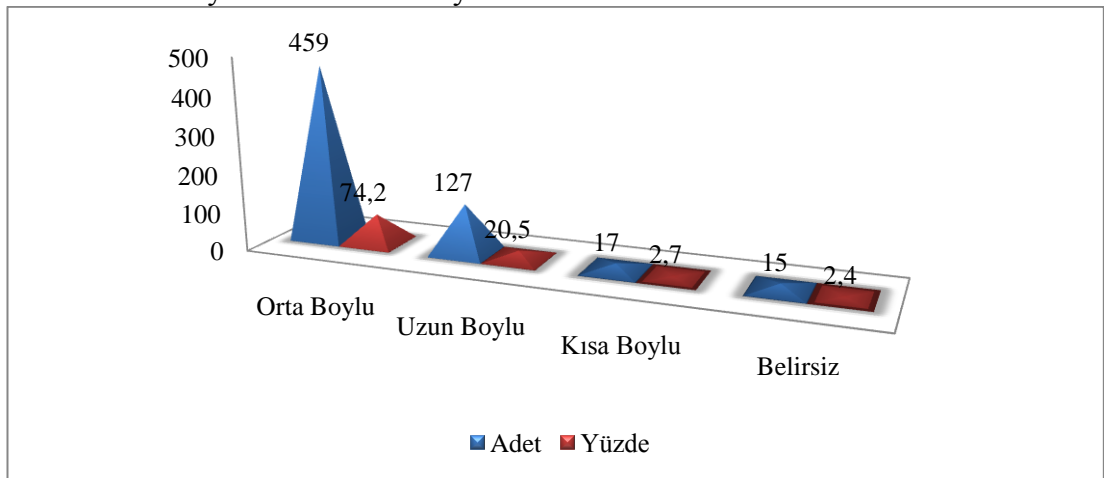

<sup>117</sup> BOA. ML. VRD. TMT. d,4948,4951,15988,15990,15991.

<sup>118</sup> BOA. ML. VRD. TMT. d,4948,4951,15988,15990,15991.

İncelenen Temettuat Defterleri'ne göre, 436 kişinin sakalının rengiyle ilgili bilgi tespit edilmiştir. Kaydedilen her kişinin sakalının rengi belirtilmemiş ve yapılan araştırma, sakalının rengi belirtilen hane reisleri içerisinde yapılmıştır.

Genel toplamda 436 hane reisinin sakalının rengi belirtilmiştir. En çok kara sakallı 144 kişi (% 33) tespit edilmiştir. Daha sonra 102 kişi (% 23,3) kır sakallı tespit edilmiştir. Hane reislerinden müzellef sakallı olarak kaydedilen olmamıştır. Köse sakallı olarak 26 kişi (% 5,9) kaydedilmiştir, en az olan sakal çeşidi de budur. Köylerdeki nüfusun daha çok genç ve orta yaşlı olduğu sonucuna varılabilir. Yenice köyü nüfusu fazla olduğu için en çok kır sakallı, kara sakallı, sarı sakallı, köse sakallı sayısında birinci olmuştur. Aksakallı ve kumral sakallı sayısında Akçakoyunlu köyü en fazla olan köydür. Köylerde bulunan halkın sakallarının durumu ile ilgili Tablo 2.8. ve Grafik 2.15. aşağıdaki gibidir.

Tablo 2.8: Köylerde Yaşayan Halkın Sakalının Renkleri<sup>119</sup>

KÖY ADI	SAKAL DURUMU						
	AK	KIR	KARA	MÜZELLEFLİ	KUMRAL	SARI	KÖSE
UMURLAR	4	6	7	0	2	7	3
ENGECİ	4	9	19	0	0	5	4
YENİCE	7	21	24	0	2	13	7
OĞLAKÇI	1	3	0	0	0	0	0
KARABEY	9	9	21	0	6	3	4
AHİLER	2	5	5	0	0	4	1
SOFULAR	2	2	4	0	4	7	2
BEKDEN	2	4	2	0	2	2	0
NEVRUZ	1	6	10	0	0	2	1
KOYUNELİ	1	10	13	0	4	5	0
KURTLAR	2	5	6	0	4	3	0
HIDIRLAR	1	3	3	0	0	3	0
ÖRENCİK	3	5	10	0	4	5	0
AŞAĞI ÇAVUŞ	5	1	5	0	3	2	2
YUKARI ÇAVUŞ	3	0	0	0	4	1	0
AKÇAKOYUNLU	10	13	15	0	8	2	2
TOPLAM	57	102	144	0	43	64	26

<sup>119</sup> BOA. ML. VRD. TMT. d, 4948,4951,15988,15990,15991.



Grafik 2.15: Köylerdeki Halkın Sakalının Renginin Genel Durumu<sup>120</sup>

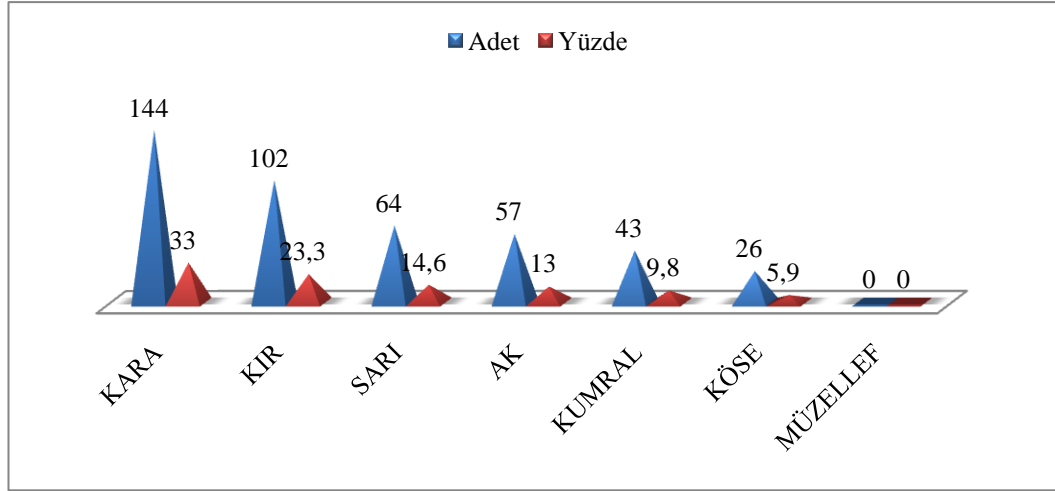

İncelenen Temettuat Defterleri'ne göre, 131 kişinin bıyıklarının durumuyla ilgili bilgiler tespit edilmiştir. (bkz. Tablo 2.9.) Kaydedilen her kişinin bıyık rengi belirtilmemiş ve araştırmamız, bıyığının rengi belirtilen hane reisleri içerisinde yapılmıştır. Genel olarak bıyıklarının rengi tespit edilen 131 hane reisinin 45 kişi kara bıyıklı (% 34,3), 38 kişi ter bıyıklı (% 29), 35 kişi sarı bıyıklı (%26,7), 13 kişi kumral bıyıklı (% 9,9) tespit edilmiştir. Bu hane reislerinin genç yaşta oldukları sonucuna varılabilir. Sakalının rengi belirtilen sayısı 436 iken, (bkz. Grafik 2.15) bıyığının rengi belirtilen sayısı 131 kişidir. Bu da hane reislerinin çoğunun orta yaş grubundan olduğunu göstermektedir. 51 hane reisinin sakal ve bıyık rengi belirtilmemiştir. Belirtilmeyenler küçük yaştaki hane reisleri olduğu görülmüştür.

Grafik 2.16: Köylerdeki Halkın Bıyığının Renginin Genel Durumu<sup>121</sup>

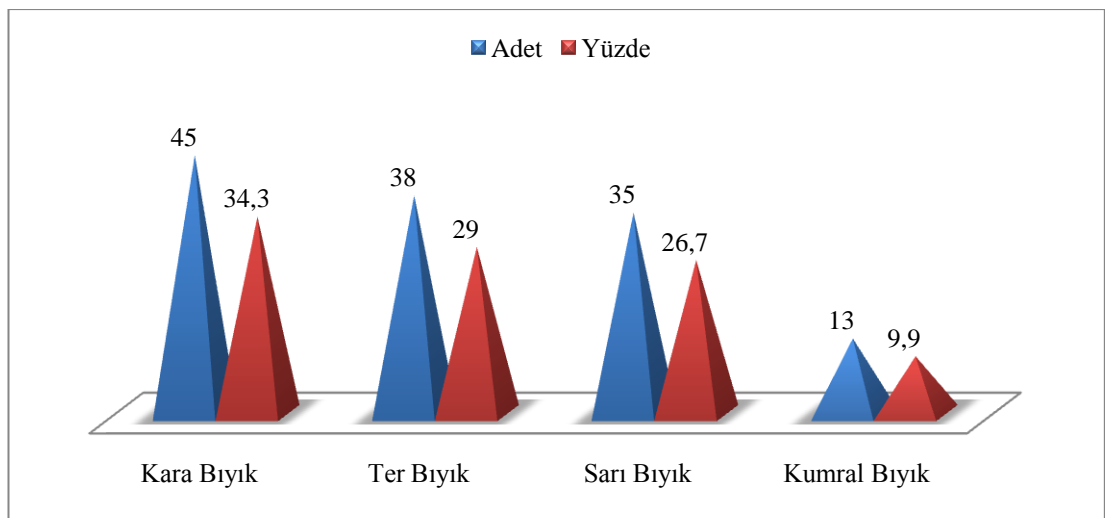

<sup>120</sup> BOA. ML. VRD. TMT. d, 4948,4951,15988,15990,15991.

<sup>121</sup> BOA. ML. VRD. TMT. d, 4948,4951,15988,15990,15991.

Tablo 2.9: Köylerde Yaşayan Halkın Bıyığının Renkleri<sup>122</sup>

Köy Adı	Ter Bıyık	Kumral Bıyık	Sarı Bıyık	Kara Bıyık
UMURLAR	0	0	1	5
ENGECİ	3	1	6	7
YENİCE	2	0	4	7
OĞLAKÇI	0	0	0	1
KARABEY	7	2	4	4
AHİLER	2	0	3	4
SOFULAR	1	0	4	1
BEKDEN	1	0	1	0
NEVRUZ	0	0	1	1
KOYUNELİ	0	2	3	2
KURTLAR	5	2	2	2
HIDIRLAR	5	2	1	3
ÖRENCİK	3	0	2	2
AŞAĞI ÇAVUŞ	4	1	0	1
YUKARI ÇAVUŞ	2	1	0	0
AKÇAKOYUNLU	3	2	3	5

Grafik 2.17: Köylerdeki Hane Reislerin Şab-1 Emred Sayıları<sup>123</sup>

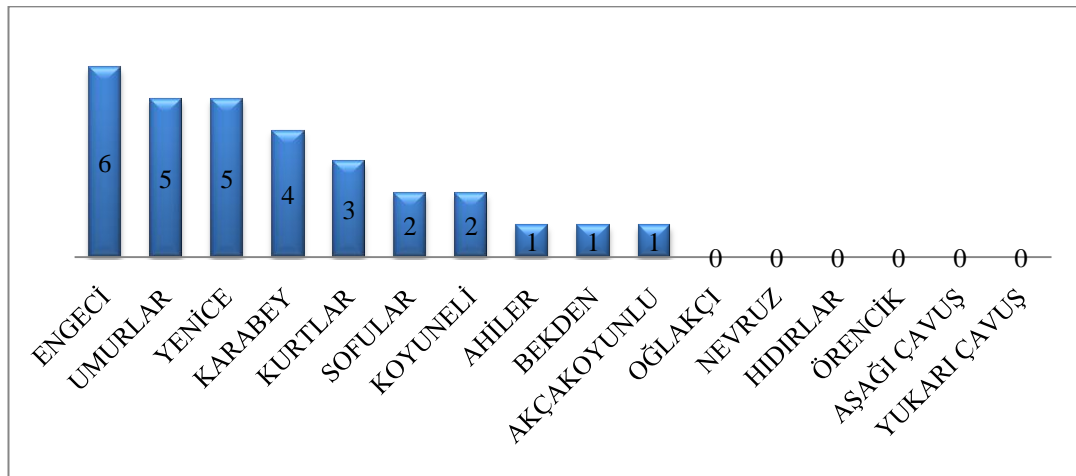

<sup>122</sup> BOA. ML. VRD. TMT. d. 4948,4951,15988,15990,15991.

<sup>123</sup> BOA. ML. VRD. TMT. d.4948, 4951, 15988, 15990, 15991.

Temettuat Defterleri'nde hane sahibi henüz yeni ergenlik çağına girmişse bu da şab-ı emred (henüz sakalı çıkmamış, genç) olarak belirtilmiştir. Bu tanımlama genç nüfusu belirtmek için kullanılmaktadır. Engeci köyünde 6 hane reisi şab-ı emred olarak kaydedilmiş ve köyler arasında en fazla şab-ı emred hane reisi kaydedilen köydür. Umurlar ve Yenice köylerinde 5'er tane hane reisi şab-ı emred olarak tanımlanmıştır. Fakat Oğlakçı, Nevruz, Hıdırlar, Örencik, Aşağı Çavuş, Yukarı Çavuş köylerinde hiçbir hane reisi şab-ı emred olarak kaydedilmemiştir. Toplam olarak 618 hane reisinin 30'u (% 4,8) şab-ı emred olarak tanımlanmıştır. (bkz. Grafik 2.17).

## 2.5. Hane Reislerinin Yaşı

Temettuat Defterleri'nde 19. yüzyıl ortalarında bölgedeki hane reislerinin sosyal durumlarına ve yaşlarına ait bilgiler de bulunmaktadır. H.1260 tarihli Temettuat Defterleri'nde hane reislerinin isim ve lakaplarının yanı sıra hane reislerinin yaşı da "sin" olarak kaydedilmiştir. Buna bakılarak köylerdeki hane reislerinin yaş profili, fiziki özelliklerine göre daha net çıkarılabilmektedir. Araştırması yapılan Temettuat Defterleri'ne göre, 618 hane reisinden 616 hane reisinin yaşıyla ilgili bilgiler tespit edilmiştir. Hane reislerinin tamamına yakınının yaşının kaydedildiğini göstermektedir. Genel duruma baktığımızda 31-40 yaş aralığında (165 kişi) yoğunlaşma olduğu görülmektedir. 31-50 yaş arasını orta yaş kabul edecek olursak toplam 286 hane reisi (% 46,2) orta yaş grubundadır. 11-30 yaş arasını genç yaş olarak tanımlarsak toplam 195 hane reisi (% 31,5) genç yaş grubuna dâhildir. 51-100 yaş arasını yaşlı nüfus olarak adlandırırsak toplam 122 hane reisi (%19,7) yaşlı nüfus kategorisinde değerlendirilebilir. Çocuk kabul ettiğimiz 0-10 yaş arasında toplam 13 kişi (% 2) çocuk yaşta hane reisi olarak kaydedilmiştir. Çocuk hane reislerinin çoğu 4 kişiyle Sofular köyünde olup en küçük hane reisi 2 yaşında olarak bu köyde tespit edilmiştir.<sup>124</sup>

**“Hane 5 Numro 8 Habil oğlu masum Ramazan bin Mustafa sin 2” yine “Hane 26 Numro 52 Molla Ahmed oğlu yetim Mahmud bin Kasım sin 3” ve “Hane 28 Numro 55 Yetim oğlu Ahmed bin Mehmed sin 4”**

<sup>124</sup> BOA. ML. VRD. TMT. d, 4951, s.2, hane 5.

Çocuk yaşta hane reisleri Umurlar, Engeci, Yenice, Oğlakçı, Sofular, Nevruz, Koyuneli köylerinde bulunmaktadır. En yaşlı hane reisi Umurlar köyünde 100 yaşında tespit edilmiştir.<sup>125</sup>

**“Hane 8 Numro 20 Yusuf oğlu orta boylu aksakallı Mehmed bin Yusuf sin 100”**

Yaşı yazılmayan sadece Karabey köyünde 2 hane reisi tespit edilmiştir.<sup>126</sup>

**“Hane 30 Numro 61 Dermiyancı oğlu orta boylu kumral sakallı Ahmed bin Mehmed” ve “Hane 42 Numro 88 Orta boylu kara sakallı nalbant Mehmed bin Mustafa”**

Bütün yaş aralıklarında hane reisi olan köy tespit edilememiştir. Nüfusun genel olarak orta ve genç yaş grubunda olduğu, günümüzdeki nüfusumuzun genel özellikleriyle benzerlik gösterdiği görülmektedir.

Tablo 2.10: Hane Reislerinin Yaşı<sup>127</sup>

YAŞ ARALIĞI	UMURLAR	ENGECİ	YENİCE	OĞLAKÇI	KARABEY	AHİLER	SOFULAR	BEKDEN	NEVRUZ	KOYUNELİ	KURTLAR	HIDIRLAR	ÖRENCİK	A. ÇAVUŞ	Y. ÇAVUŞ	ALÇAKOYUNLU	TOPLAM
BELİRSİZ					2												2
0-10	1	3	2	1			4		1	1							13
11-20	9	8	9		8	5	3	2		2	5	1	3	3	2	5	65
21-30	9	14	15	1	17	6	9	2	2	8	6	9	6	6	2	18	130
31-40	7	24	23		17	5	8	4	9	13	11	7	11	8	1	17	165
41-50	7	13	28	1	14	7	6	2	6	8	6	3	9	1	1	9	121
51-60	5	4	9	2	5	3	1	2	2	6	4	1	3	2	3	15	67
61-70	2	1	8	1	7	1	1	2	3	4	2	1	2	1	1	2	39
71-80					3		1	1			1			2	1	2	11
81-90	1									1				1		1	4
91-100	1																1
TOPLAM	42	67	94	6	73	27	33	15	23	43	35	22	34	24	11	69	618

<sup>125</sup> BOA. ML. VRD. TMT. d, 15988, s.14,hane 8.

<sup>126</sup> BOA. ML. VRD. TMT. d, 15990, s.5,hane 30, s.6,hane 42.

<sup>127</sup> BOA. ML. VRD. TMT. d, 4948, 4951, 15988, 15990, 15991.

Grafik 2.18: Köylerdeki Hane Reislerin Yaş Profili<sup>128</sup>

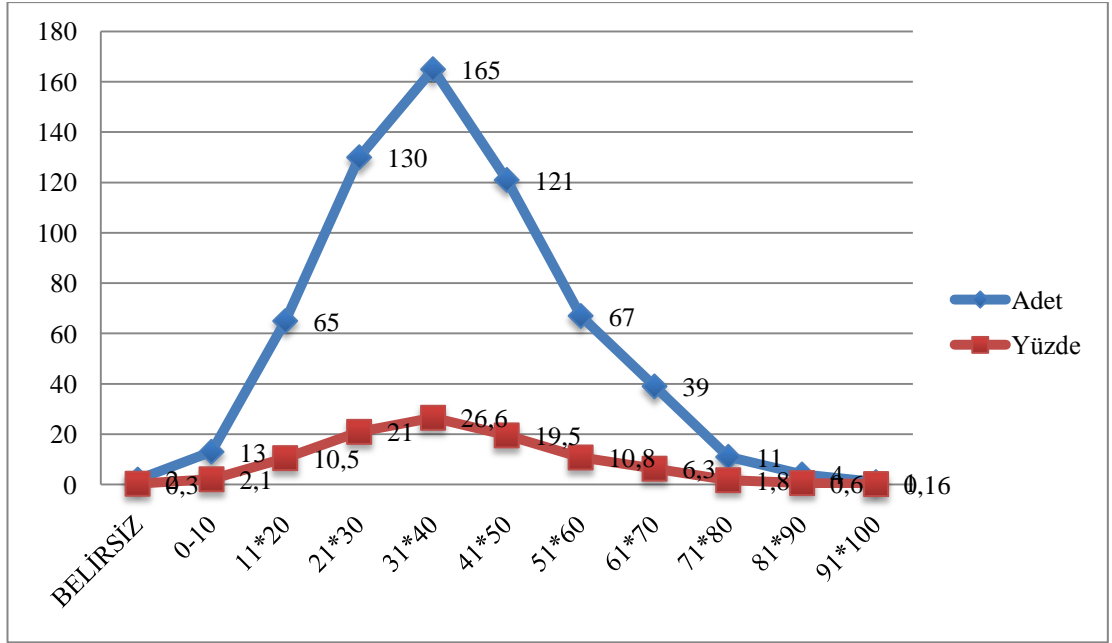

Grafik 2.19: Köylerdeki Hane Reislerin Nüfus Profili<sup>129</sup>

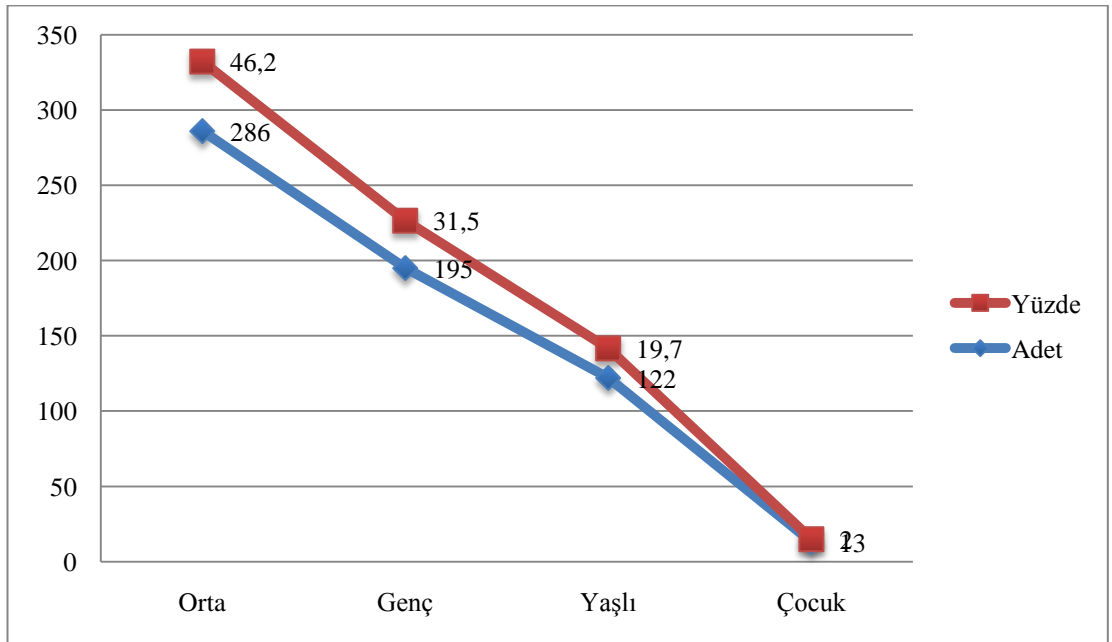

<sup>128</sup> BOA. ML. VRD. TMT. d, 4948, 4951, 15988, 15990, 15991.

<sup>129</sup> BOA. ML. VRD. TMT. d, 4948, 4951, 15988, 15990, 15991.

Grafik 2.20: Umurlar Köyündeki Hane Reislerin Yaş Profili<sup>130</sup>

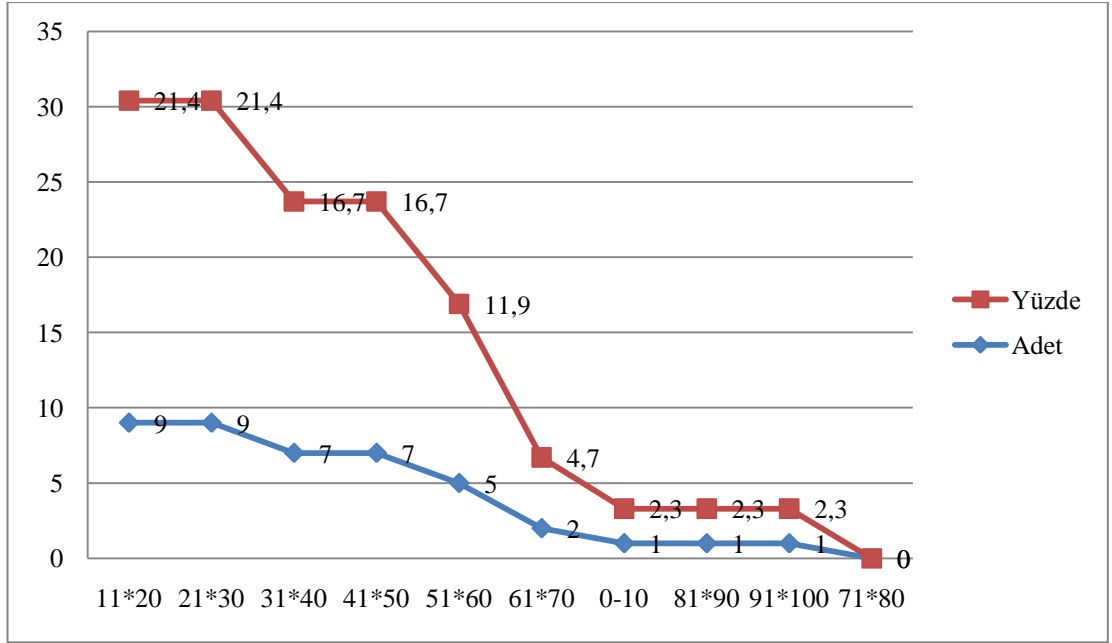

Grafik 2.21: Koyuneli Köyündeki Hane Reislerin Yaş Profili<sup>131</sup>

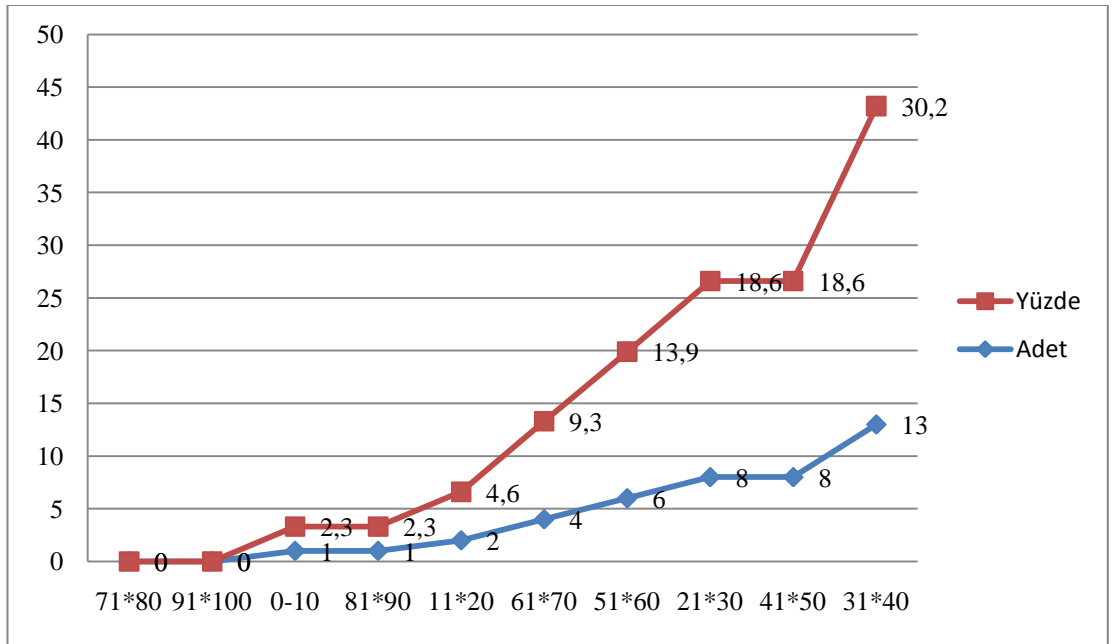

<sup>130</sup> BOA. ML. VRD. TMT. d, 15988.

<sup>131</sup> BOA. ML. VRD. TMT. d, 4948.

Grafik 2.22: Akçakoyunlu Köyündeki Hane Reislerin Yaş Profili<sup>132</sup>

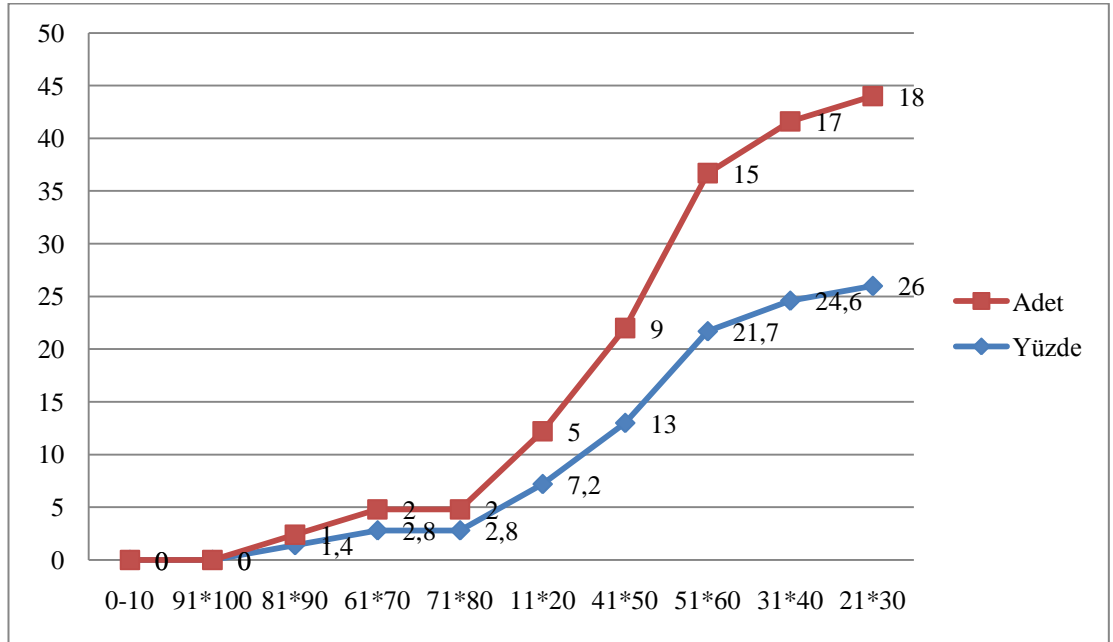

## 2.6. Diğer

Temettuat Defterleri'nde vergi mükellefi hane reisleri kaydedildikten sonra, araştırmasını yaptığımız köylerde numara verilerek hane reisinin genelde oğlu veya oğulları kaydedilmiştir. Bu hane içinde kaçınıcı aile olduğunu göstermektedir.<sup>133</sup> Fakat bazı hane reislerinin oğullarının yanında torunu, üvey oğlu, hizmetkârı, kardeşi, kölesi ve kayını da kaydedilmiştir. Bu bölümde bunlarla ilgili değerlendirme yapılacaktır.(bkz. Tablo 2.11).

Buna göre en çok "karındaşı" olarak ifade edilen kardeşler kaydedilmiştir. Toplam 54 tane kardeş hane reislerinin yanında numara verilerek kaydedilmiştir. Sofular köyünde 7 kardeş kaydedilerek en fazla kardeş kaydedilen köydür. Engeci köyünde 6 kardeş, Umurlar, Yenice, Ahiler, Kurtlar, Akçakoyunlu köylerinde 5 kardeş kaydedilmiştir. Bu durum aile birlikteliğinin bozulmadığını, aynı avlu içinde yaşadıklarını göstermektedir. Torunların kaydedilmesi hane reisinin oğlunun öldüğü, dedesinin oğlunun çocuklarına sahip çıktığını göstermektedir. En çok 6 torun kaydıyla Yenice köyünde tespit edilmiştir. Umurlar, Engeci, Ahiler köylerinde hane

<sup>132</sup> BOA. ML. VRD. TMT. d, 4948.

<sup>133</sup> Kütükoğlu, a.g.m., s.398.

reislerinin üvey oğulları kaydedilmiştir. Bu hane reislerinin ikinci kez evlendiklerini, eşinin eski kocasının öldüğünü ve yetimlere sahip çıkıldığını göstermektedir. Hizmetkâr ve köle sahibi hane reislerinin maddi durumunun iyi olduğunu işaret etmektedir. Köylerdeki halkın maddi durumu çok iyi olmayıp toplam 3 hizmetkâr ve 1 köle bulunmaktadır. Karabey köyünde de hane reisinin kayını da kaydedilmiştir.<sup>134</sup> Bekden ve Nevruz köylerinde hane reislerinin sadece oğulları kaydedilmiştir. En çok Yenice köyünde 12 kişi ve Engeci köyünde 10 kişi vardır.

Tablo 2.11: Hane Reislerinin Yanında Kaydedilenler<sup>135</sup>

Köy Adı	Kardeş	Torun	Üvey Oğlu	Hizmetkâr	Köle	Kayın	Toplam
UMURLAR	5	2	1				8
ENGECİ	6	1	3				10
YENİCE	5	6		1			12
OĞLAKÇI	2	1					3
KARABEY	4	1			1	1	7
AHİLER	5		2				7
SOFULAR	7						7
BEKDEN							0
NEVRUZ							0
KOYUNELİ	2			1			3
KURTLAR	5	1		1			7
HIDIRLAR	3						3
ÖRENCİK	2						2
AŞAĞI ÇAVUŞ	2						2
YUKARI ÇAVUŞ	1						1
AKÇAKOYUNLU	5	1					6
TOPLAM	54	13	6	3	1	1	78

<sup>134</sup> BOA. ML. VRD. TMT. d, 15990, s.10,hane 70.

<sup>135</sup> BOA. ML. VRD. TMT. d, 4948, 4951 ,15988, 15990, 15991.



Grafik 2.23: Hane Reislerinin Yanında Kaydedilenler<sup>136</sup>

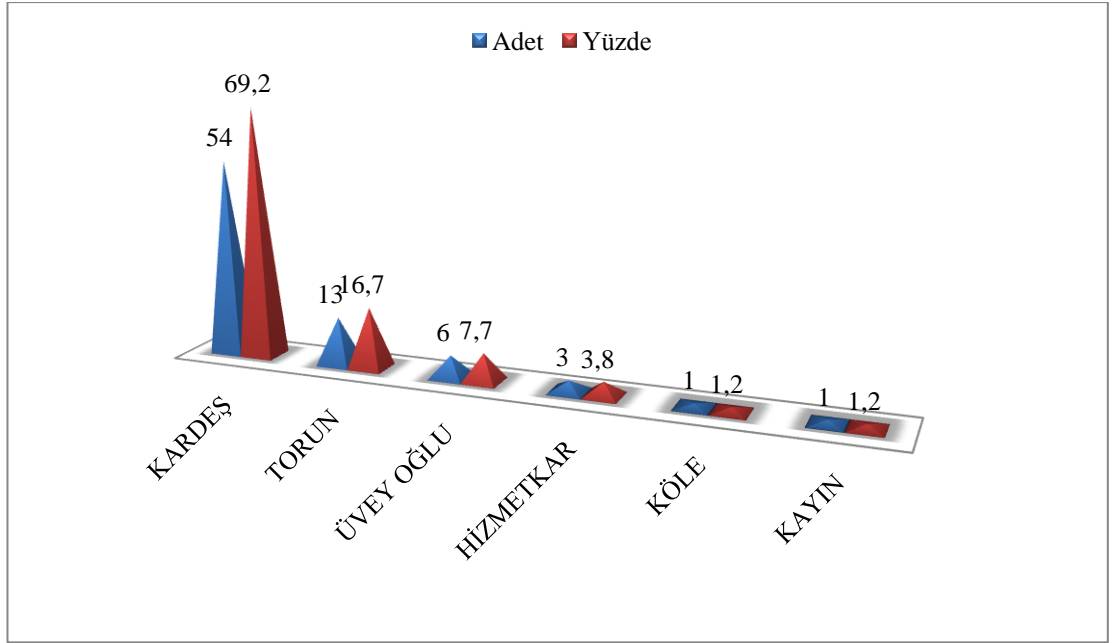

<sup>136</sup> BOA. ML. VRD. TMT. d, 4948,4951,15988,15990,15991.

## ÜÇÜNCÜ BÖLÜM

### EKONOMİK HAYAT

Temettuat Defterleri'nin hazırlanış amaçlarının başında, toplanacak olan verginin tespiti olduğu bilinmektedir. Temettuat Defterleri her bir şahsın gelir kaynağını, bu kaynaktan elde edilen yıllık kazancı ve bu kazanç üzerinden alınması gereken vergiyi ortaya koymaktadır. Temettuat Defterleri'nin ekonomik yapıyı belirleme açısından, toplam toprak miktarı, toplam ekili ve nadas alanların miktarı, ürün çeşidine göre ayrılan toprakların miktarı ve bu ürünlerden sağlanan hâsılâtın toplamı ve dönüm başına verimliliği, tarım işletmelerinin büyüklüğü hakkında detaylı bilgi vermektedir. Bundan başka hayvancılığın köy ve şehirler ekonomisi içerisindeki yeri hakkında detaylı bilgileri Temettuat Defterleri'nde bulmak mümkündür.

#### 3.1. Gelir Durumu

Temettuat Defterleri'ndeki gelir bilgilerine dayanarak araştırılan köylerin refah seviyesi hakkında teferruatlı bilgi edinilebilmektedir. Araştırmasını yaptığımız köylerde, o döneme ait köy hayatının gelir kaynaklarını, varsa ticari etkinliği, insanların geçimlerini hangi yollardan sağladıklarını ve böylelikle de sosyal hayatın nasıl teşekkül ettiği öğrenilmektedir. Tüm bu bilgilerin yorumlanmasıyla da Osmanlı Devleti'ndeki köy yaşantısı hakkında bilgi sahibi olunabilecektir.

Araştırması yapılan köylerde hane reisinin gelirleri altta önce emlak kıymeti, sonra hayvan kıymeti ve temettuatı olarak kaydedilmiştir. Böylece hane reisinin bütün mal varlığının değeri ve geliri kayıt altına alınmıştır. Burada dul hatunların temettuatı da dâhil edilmiştir. Temettuat miktarı kuruş olarak belirtilmiştir. Defterlerde her köyün sonunda kaydedilmiş olan toplam temettuat miktarı dikkate alınmamıştır. Toplamlarda yanlışlıklar olduğundan dolayı her hane reisinin temettuatı, ayrı ayrı toplanarak toplam temettuat miktarı tarafımızdan tespit edilmiştir. Bazı hane reislerinin temettuatı olmayıp, ortalamanın tespit edilmesinde bu hane reisleri dâhil edilmiştir. Köylerin gelirleriyle ilgili bilgiler aşağıdaki Tablo 3.1'de görüldüğü gibidir.

Tablo 3.1: Köylerin Gelirleri<sup>137</sup>

Köy Adı	Hane Sayısı	Toplam Nüfus	Toplam Temettuat	Hane Başına Düşen Temettuat	Kişi Başına Düşen Temettuat
UMURLAR	42	205	15070	358,8	73,5
ENGECİ	67	339	28190	420,7	83,1
YENİCE	94	453	49320	524,6	108,8
OĞLAKÇI	6	30	4050	675	135
KARABEY	73	361	34840	477,2	96,5
AHİLER	27	136	18200	674	133,8
SOFULAR	33	140	16690	505,75	119,2
BEKDEN	15	76	9100	606,66	119,73
NEVRUZ	23	115	17600	765,2	153
KOYUNELİ	43	215	20700	481,4	96,27
KURTLAR	35	171	16000	457,14	93,56
HIDIRLAR	22	113	8700	395,45	77
ÖRENCİK	34	170	16100	473,52	94,7
AŞAĞI ÇAVUŞ	24	117	11550	481,25	98,7
YUKARI ÇAVUŞ	11	45	5750	522,72	127,7
AKÇAKOYUNLU	69	336	35750	518,11	106,4
TOPLAM	618	3022	307610	497,75	101,79

Tablo 3.1’de görüldüğü gibi köylerin toplam geliri 307.610 kuruştur. Kişi başına düşen ortalama gelir 101,79 kuruş tespit edilmiştir. Umurlar, Engeci, Karabey, Koyuneli, Kurtlar, Hıdırlar, Örencik, Aşağı Çavuş köylerinin kişi başına, ortalamanın altında gelire sahip oldukları anlaşılmıştır. Toplamda 16 köyün sekizi genel ortalamanın altında, sekizi genel ortalamanın üstünde kişi başı gelire sahip olduğu anlaşılmıştır. Hane başına düşen gelir dağılımında da aynı durumu söz konusudur. Yukarıda adı geçen köylerin ortalamanın altında hane başına düşen gelire sahip oldukları tespit edilmiştir. Nüfus ile ortalama gelir arasında doğru orantının olmadığı görülmektedir. Nüfusu çok olan köylerin ortalama geliri çok artmamıştır. Bunun yanında bir kısım hane reislerinin, temettuatı yoktur. Toplamda 5 hane reisinin temettuatı tespit edilememiştir. Bunlar Yenice köyünde 1 hane reisi (8.hane), Umurlar köyünde 1 hane reisi (40. hane), Sofular köyünde 2 hane reisi (27 ve 32. Haneler) ile Engeci köyünde 1 hane reisi (64.hane) olmak üzere toplam 5 hane

<sup>137</sup> BOA. ML. VRD. TMT. d, 4948, 4951, 15988, 15990, 15991.

reisidir. Bu hanelerin hiçbir geliri olmadığı için, köy genelindeki gelir toplamına bir katkıları olmadığı gibi, hane ve kişi başına düşen gelir hesaplamasında da göz önüne alındıkları için de, hesaplama sonucunun farklı çıkmasına neden olmaktadır.

Burada dikkati çeken bir husus Nevruz köyünün, kişi başına düşen geliri 153 kuruşla en fazla olan köy olmasıdır. Umurlar köyü ise 73,5 kuruşla kişi başına düşen geliri en az olan köydür. Genel olarak kişi başına düşen gelir miktarı, daha önce araştırması yapılan Eskişehir'in köyleriyle karşılaştırdığımız zaman ortalama gelirin altında olduğu görülmektedir.<sup>138</sup>

Grafik 3.1: Köylerin Kişi Başına Düşen Gelir Sıralaması<sup>139</sup>

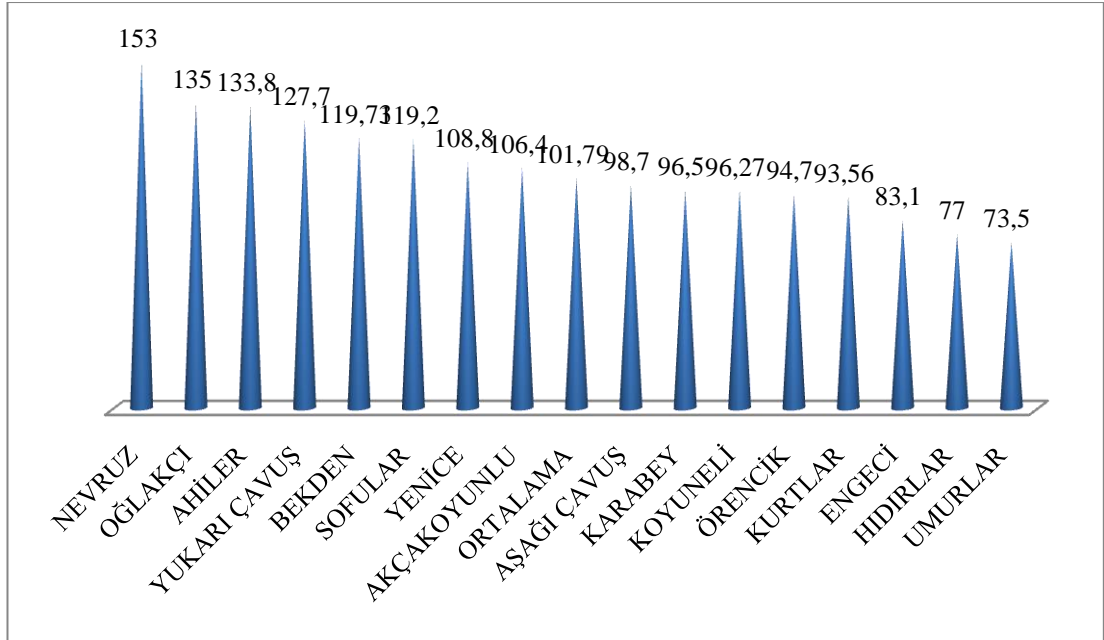

### 3.1.1. Gelir Dağılımı

Gelir dağılımının dengede olup olmadığını anlamak için de, ortalama gelir seviyesi üstünde veya altında kaç hanenin bulunduğu tespit edilmesi gerekir. Köylerde, hane başına düşen ortalama gelir seviyesinin altında veya üstünde gelire sahip hane sayılarının dağılımı aşağıda Tablo 3.2'de gösterilmiştir.

<sup>138</sup> Halil Şahin, *Eskişehir Kırsalında Ekonomik ve Sosyal Yapı 1844/1845*, Eskişehir Osmangazi Üniversitesi Sosyal Bilimler Enstitüsü, Yayınlanmamış Yüksek Lisans Tezi, Eskişehir 2009, s.37.

<sup>139</sup> BOA. ML. VRD. TMT. d, 4948,4951,15988,15990,15991.

Tablo 3.2: Hane Başına Düşen Gelir Dağılımının Dengesi<sup>140</sup>

Köy Adı	Hane Sayısı	Hane Başına Düşen Ortalama Temettuat	Ortalamanın Üzerinde Gelire Sahip Hane Sayısı	Ortalamanın Altında Gelire Sahip Hane Sayısı
UMURLAR	42	358,8	8	34
ENGECİ	67	420,7	27	40
YENİCE	94	524,6	44	50
OĞLAKÇI	6	675	2	4
KARABEY	73	477,2	28	45
AHİLER	27	674	13	14
SOFULAR	33	505,75	16	17
BEKDEN	15	606,66	7	8
NEVRUZ	23	765,2	6	17
KOYUNELİ	43	481,4	23	20
KURTLAR	35	457,14	17	18
HIDIRLAR	22	395,45	11	11
ÖRENCİK	34	473,52	14	20
AŞAĞI ÇAVUŞ	24	481,25	13	11
YUKARI ÇAVUŞ	11	522,72	5	6
AKÇAKOYUNLU	69	518,11	23	46
TOPLAM	618	497,75	257	361

Toplam 618 hane reisinin 257'si (% 41,6) köyündeki ortalama gelirden daha fazla gelire sahip olduğu görülmektedir. 361 hane reisinin (% 58,4) köyündeki ortalama gelirden daha az gelire sahip olduğu belirlenmiştir. Hane başına düşen ortalama gelirin yüksek olduğu Yenice, Ahiler, Sofular, Bekden ve Yukarı Çavuş köylerinde, ortalama gelirin üstündeki ve altındaki hane reislerinin oranı birbirine çok yakın iken, yine hane başına düşen ortalama gelirin yüksek olduğu Oğlakçı, Nevruz ve Akçakoyunlu köylerinde, ortalama gelirin üstündeki ve altındaki hane reislerinin oranında dengesizlik tespit edilmiştir. Bu durum, ortalama gelir seviyesini yükselten bazı zengin ailelerin varlığı ile açıklanabilir. Hane başına düşen ortalama gelirin düşük olduğu Umurlar, Engeci, Karabey ve Örencik köylerinde ortalama gelirin üstündeki hane reisi sayısı oranında dengesizlik görülmektedir. Koyuneli, Kurtlar, Hıdırlar ve Aşağı Çavuş köylerinde ortalama gelirin üstündeki ve altındaki hane reislerinin oranı birbirine çok yakındır. Genel olarak köylerde halkın gelir düzeyi yüksek değildir ve dengeli bir dağılımdan bahsedilemez. Köy sakinleri

<sup>140</sup> BOA. ML. VRD. TMT. d, 4948,4951,15988,15990,15991.

arasında zengin olan bir kısım hane reisleri ortalamanın çok üzerinde gelire sahiptirler. Mesela, Akçakoyunlu köyünün ortalama hane başına düşen geliri 518,11 kuruş iken 55. hanedeki emekli sipahi olan Abdullatif ağa 3500 kuruş gelire sahiptir. Bu kişi aynı zamanda araştırmamızı yaptığımız köylerde en çok gelire sahip kişidir. Bunu Nevruz köyünde 21. hanede köy muhtarı olan İsmail Efendi takip etmektedir. İsmail Efendi'nin geliri 3000 kuruştur. 3000 ve üzeri kuruş geliri olan başka hane reisi yoktur. Bu kişilerin emlak ve hayvan varlığı da fazladır. Hıdırlar köyünde hiç kimsenin 1000 kuruş ve üzerinde geliri olmadığı tespit edilmiştir.

### 3.1.2. Temettuat Toplamlarında Hatalar

Başta da belirttiğimiz gibi, Temettuat Defterleri'nde çeşitli hatalar tespit edilmiştir. Defterde yazılanları doğru kabul etmeden değerlendirme yaptığımızı söylemiştik. Aşağıdaki Tablo 3.3'de bu açık şekilde görülmektedir.

Tablo 3.3: Temettuat Toplamlarındaki Hatalar<sup>141</sup>

Köy Adı	Toplam Temettuat	Defterdeki Temettuat	Aradaki Fark
UMURLAR	15070	13995	1075
ENGECİ	28190	27965	225
YENİCE	49320	90420	-41100
OĞLAKÇI	4050	4050	0
KARABEY	34840	35640	-800
AHİLER	18200	18200	0
SOFULAR	16690	16690	0
BEKDEN	9100	9050	50
NEVRUZ	17600	17600	0
KOYUNELİ	20700	21100	-400
KURTLAR	16000	16000	0
HIDIRLAR	8700	8700	0
ÖRENCİK	16100	16920	-820
AŞAĞI ÇAVUŞ	11550	11550	0
YUKARI ÇAVUŞ	5750	4580	1170
AKÇAKOYUNLU	35750	49920	-14170
TOPLAM	307610	362380	-54770

Burada özellikle Yenice köyünde fahiş bir hata vardır. Oğlakçı, Ahiler, Sofular, Nevruz, Kurtlar, Hıdırlar ve Aşağı Çavuş köylerinde temettuatları aynı tespit

<sup>141</sup> BOA. ML. VRD. TMT. d, 4948,4951,15988,15990,15991.

edilmiştir. Umurlar, Engeci, Bekden ve Yukarı Çavuş köylerinde defterden daha fazla temettuat tespit edilmiştir. Yenice, Karabey, Koyuneli, Örencik ve Akçakoyunlu köylerinde defterde kaydedilenden daha az temettuat belirlenmiştir.

### 3.1.3. Köylerin Genel Mal Varlığı

Köylerde yaşayan halkın genel mal varlığı, emlak ve hayvan kıymeti aşağıdaki Tablo 3.4'deki gibidir. Emlak ve hayvan kıymeti defterde hane reisinin kaydının en altında yazılmış olan emlak ve hayvan kıymeti değerleri kullanılmıştır.

Tablo 3.4: Köylerdeki Halkın Genel Mal Varlığı<sup>142</sup>

Köy Adı	Hane Sayısı	Emlak Kıymeti	Hayvan Kıymeti	Temettuatı	Toplam Mal Varlığı
UMURLAR	42	17280	21525	15070	53875
ENGECİ	67	30385,5	63690	28190	122265,5
YENİCE	94	55406,5	103505	49320	208231,5
OĞLAKÇI	6	3325	13970	4050	21345
KARABEY	73	25555	66855	34840	127250
AHİLER	27	16387	25485	18200	60072
SOFULAR	33	14113	47295	16690	78098
BEKDEN	15	5615	19785	9100	34500
NEVRUZ	23	13272,5	33075	17600	63947,5
KOYUNELİ	43	23540	49640	20700	93880
KURTLAR	35	14875	31325	16000	62200
HIDIRLAR	22	9145	16100	8700	33945
ÖRENCİK	34	13202,5	31745	16100	61047,5
AŞAĞI ÇAVUŞ	24	11920	25075	11550	48545
YUKARI ÇAVUŞ	11	5505	11295	5750	22550
AKÇAKOYUNLU	69	36325	72550	35750	144625
TOPLAM	618	295852	632915	307610	1236377

Tablo 3.4'de belirtilen emlak ve hayvan kıymeti ile temettuat miktarları defterde her hanenin en sonunda yazılmış toplam miktarlar dikkate alınmıştır. Yukarıdaki Tablo 3.4'de görüldüğü gibi, köylerin emlak ve hayvan kıymeti, hane ve nüfus sayısı ile doğru orantılıdır. Yenice köyü 94 hane ile mal varlığı en fazla olan köy (208231,5 kuruşla) tespit edilmiştir. Oğlakçı köyü 6 hane, 21345 kuruş ve Yukarı Çavuş 11 hane, 22550 kuruş mal varlıklarıyla, toplamda mal varlığı en az

<sup>142</sup> BOA. ML. VRD. TMT. d, 4948,4951,15988,15990,15991.

olan köylerdir. Sadece Akçakoyunlu, Karabey ve Engeci köylerinin toplam mal varlığı 100 000 kuruşun üstündedir. Yenice köyünün toplam mal varlığı, Oğlakçı köyünün yaklaşık on katıdır. Yenice köyü emlak ve hayvan kıymeti ile temettuat toplamında da birincidir. Emlak kıymeti en az 3325 kuruşla Oğlakçı köyü olup, Yenice köyünün yaklaşık 1/17'si kadardır. Hayvan kıymeti en az 11295 kuruşla Yukarı Çavuş köyü olup, Yenice köyünün yaklaşık 1/9'u kadardır. Temettuatı en az köy, 4050 kuruşla Oğlakçı köyü olup, Yenice köyünün yaklaşık 1/12'si kadardır.

Grafik 3.2: Köylerin Toplam Mal Varlığının Sıralaması<sup>143</sup>

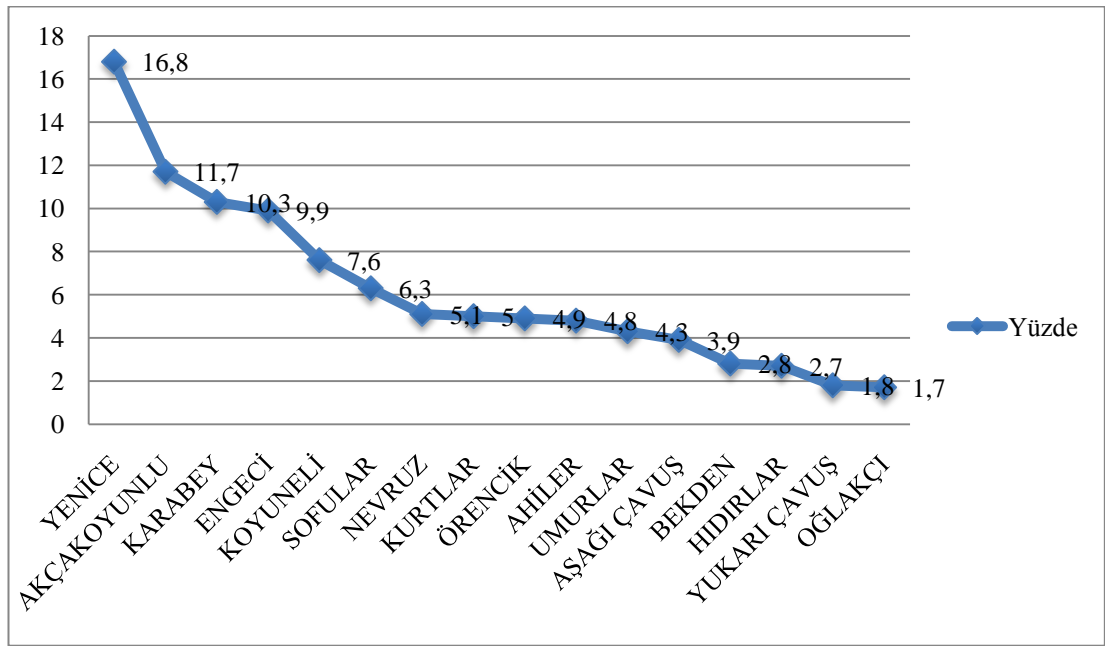

### 3.1.4. Dul Hatunların Temettuatı

Araştırılan köylerde geliri olan dul hatunlar Engeci, Bekden, Aşağı Çavuş, Hıdırlar, Kurtlar, Karabey, Akçakoyunlu ve Yenice köylerinden olduğu tespit edilmiştir.<sup>144</sup> Genel toplamda 2140 kuruş gelirleri olduğu, bir kısmının da hiç geliri olmadığı belirlenmiştir.<sup>145</sup> En çok gelire sahip olan, Karabey köyünde yaşayan **Süleyman Ağa zevcesi Zeliha Hatun** olup, 350 kuruş temettuatı olduğu tespit edilmiştir.<sup>146</sup> Dul hatunların çoğunlukla 50 kuruş temettuatı olduğu görülmektedir.

<sup>143</sup> BOA. ML. VRD. TMT. d. 4948, 4951, 15988, 15990, 15991.

<sup>144</sup> BOA. ML. VRD. TMT. d. 4948, 4951, 15988, 15990, 15991.

<sup>145</sup> BOA. ML. VRD. TMT. d. 4948, 4951, 15988, 15990, 15991.

<sup>146</sup> BOA. ML. VRD. TMT. d. 4948, 4951, 15988, 15990, 15991.



Ortalama temettuat da 101 kuruştur. Bu ortalamaya geliri olmayanlar dâhil edilmemiştir. Görüldüğü gibi yüksek bir gelire sahip değillerdir.

Tablo 3.5: Dul Hatunların Temettuatı<sup>147</sup>

Köy Adı	Dul Hatun Sayısı	Temettuatı	Ortalama
ENGECİ	9	590	65,5
YENİCE	2	200	100
KARABEY	3	700	233,3
BEKDEN	1	50	50
KURTLAR	1	50	50
HIDIRLAR	2	200	100
AŞAĞI ÇAVUŞ	2	100	50
AKÇAKOYUNLU	1	250	250
TOPLAM	21	2140	101,9

### 3.2. Vergi-yi Mahsusa

Temettuat Defterleri'nde gider olarak ifade edilebilecek, tek gider vergilerdir. İncelediğimiz köylerde sadece vergi-yi mahsusa kaydı vardır ve sadece bu vergi incelenmiştir. Tanzimat'tan önce örfi mükellefiyetlerden olan pek çok vergi, Tanzimat dönemiyle birlikte **vergi-yi mahsusa** ismi altında toplanmıştır. Bu vergi herkesin kazancına göre adil bir şekilde toplanmaya çalışılmıştır. Vergi miktarı sancak seviyesinde Maliye Nezareti tarafından tespit edilmekteydi. Bu vergi miktarı kasabalara ve köylere kazanın müdür ve meclis üyeleri ile imam ve papazların katıldığı bir toplantıda paylaştırılırdı. Görevliler de hane reislerinin gelir durumuna göre vergiyi dağıtmaktaydı.<sup>148</sup> Temettuat Defterleri'ndeki verilerden yararlanarak incelediğimiz köylerde 1844 yılında **vergi-yi mahsusa** adı altında toplanan verginin miktarını tespit etmemiz mümkün olmuştur. İncelemesi yapılan köylerde gayri müslim ahali bulunmadığından cizye vergisi ödeyen haneye rastlanmamıştır. Bütün hane reislerinden vergi alınmamış ve vergi yükümlüsü hane sayısı ile vergi

<sup>147</sup> BOA. ML. VRD. TMT. d. 4948, 4951, 15988, 15990, 15991.

<sup>148</sup> Ramazan Tıraş, "1261 (1844) Temettuat Defterlerine Göre Kütahya Sancağının Merkez Mahallelerinden Ahi Mustafa, Cedid ve Kadı Şeyh Mahallelerinin Sosyal, Ekonomik ve Demografik Yapısı", Yayınlanmamış Yüksek Lisans Tezi, Marmara Üniversitesi Türkiyat Araştırmaları Enstitüsü, İstanbul 2000, s.30.

yükümlüsü olmayan hane sayısının köylere göre dağılımı aşağıda Tablo 3.6'daki gibidir.

Tablo 3.6: Vergi Yükümlülerinin Köylere Göre Dağılımı<sup>149</sup>

Köy Adı	Hane Sayısı	Vergi Yükümlüsü Hane Sayısı	Vergi Yükümlüsü Olmayan Hane Sayısı
UMURLAR	42	27	15
ENGECİ	67	54	13
YENİCE	94	78	16
OĞLAKÇI	6	5	1
KARABEY	73	49	24
AHİLER	27	25	2
SOFULAR	33	21	12
BEKDEN	15	10	5
NEVRUZ	23	21	2
KOYUNELİ	43	36	7
KURTLAR	35	21	14
HIDIRLAR	22	16	6
ÖRENCİK	34	26	8
AŞAĞI ÇAVUŞ	24	19	5
YUKARI ÇAVUŞ	11	9	2
AKÇAKOYUNLU	69	55	14
TOPLAM	618	472	146

Yukarıdaki Tablo 3.6'da görüldüğü gibi vergi yükümlüsü olmayan hane sayısının oranı daha önce yazılmış olan eserlerle kıyasladığımızda oldukça azdır.<sup>150</sup> Temettuat Defterleri'ne göre köylerde 618 hanenin 472 tanesi vergi yükümlüsüdür. 146 hane vergi ödememektedir. Vergi yükümlüsü olmayan hane oranı % 23,6, vergi yükümlüsü hane oranı %76,4'dür. Yapılan değerlendirme vergi yükümlüsü olan hane sayısı üzerinden olacaktır.

Araştırması yapılan köylerde toplanan **vergi-yi mahsusa** toplamı aşağıda Tablo 3.7'deki gibidir.

<sup>149</sup> BOA. ML. VRD. TMT. d, 4948,4951,15988,15990,15991.

<sup>150</sup> Cırık, a.g.t., s.60.

Tablo 3.7: Köylerdeki Vergi-yi Mahsusa Dağılımı<sup>151</sup>

Köy Adı	Vergi Yükümlüsü Hane Sayısı	Vergi-yi Mahsusa (kuruş)	Hane Başına Düşen Vergi (kuruş)
UMURLAR	27	3303	122,3
ENGECİ	54	6766	125,3
YENİCE	78	15189	194,7
OĞLAKÇI	5	656	131,2
KARABEY	49	5835	119,1
AHİLER	25	3927	157,1
SOFULAR	21	3490	166,2
BEKDEN	10	1405	140,5
NEVRUZ	21	2880	137,1
KOYUNELİ	36	5158	143,2
KURTLAR	21	2778	132,2
HIDIRLAR	16	1802	112,6
ÖRENCİK	26	4565	175,5
AŞAĞI ÇAVUŞ	19	2575	135,5
YUKARI ÇAVUŞ	9	1320	146,6
AKÇAKOYUNLU	55	8480	154,1
TOPLAM	472	70129	148,5

Yukarıdaki Tablo 3.7’den anlaşılacağı gibi ortalama hane başına düşen vergi miktarı 148,5 kuruştur. Yenice köyü ortalama 194,7 kuruş vergi ile en yüksek vergi düşen köy halkı olmuştur. Hıdırlar köyü halkı ortalama 112,6 kuruşla en az vergi düşen köydür. Yukarı Çavuş köyü ortalama 146,6 kuruş vergiyle, köylerin genel ortalamasına en yakın köydür. Bunun yanında 5 köy Yenice, Ahiler, Sofular, Örencik ve Akçakoyunlu genel ortalamanın üstünde vergi tahakkuk ederken, diğer 11 köyün genel ortalamasının altında vergi kaydı vardır. Vergi miktarıyla genel mal varlığı arasında doğru orantı görülmektedir. Dul hatunlardan sadece Hıdırlar köyünden **Dul avrat Hacı Süleyman zevcesi, 62 kuruş** vergi kaydı varken, diğerleri geliri olsa da vergi kaydı yoktur. Hane başına en yüksek vergi miktarını Yenice köyünden **“Hane 9 İsa bin İbrahim, 330 kuruş”** yine aynı köyden **“Hane 15 Mustafa bin Hüseyin, 335 kuruş”**, **“Hane 23 Halil bin Ali, 335 kuruş”**, **“Hane 27 Mehmed bin Halil, 335 kuruş”** olarak belirlenmiştir. Bu hane reislerinin genel mal varlığı da fazladır.<sup>152</sup>

<sup>151</sup> BOA. ML. VRD. TMT. d. 494 ,4951, 15988, 15990, 15991.

<sup>152</sup> BOA. ML. VRD. TMT. d. 15991.

Hane başına en düşük vergiyi Karabey köyünden “**Hane 72 şab-ı emred Ali bin İbrahim, 10 kuruş**” ile Engeci köyünden “**Hane 49 şab-ı emred Halil bin İbrahim, 13 kuruş**” ile “**Hane 60 şab-ı emred İsa bin Musa, 13 kuruş**”<sup>153</sup> olarak tespit edilmiştir. Bu hane reislerinin genel mal varlığı da çok azdır. Devlet genel mal varlığı ile doğru orantılı vergi almaya çalışmıştır. Fakat geliri çok düşük olsa bile vergi alabileceğini tahmin ettiği herkesten az-çok vergi almayı ihmal etmemiştir.

Tablo 3.8: Köylerin Gelirleri ve Vergileri<sup>154</sup>

Köy Adı	Toplam Nüfus	Vergi-yi Mahsusa	Temettuat	Kişi Başına Düşen Temettuat	Kişi Başına Düşen Vergi	Kişi Başına Düşen Vergi Yüklü Yüzdesi
UMURLAR	205	3303	15070	73,5	16,1	21,9
ENGECİ	339	6766	28190	83,1	19,95	24
YENİCE	453	15189	49320	108,8	33,5	30,8
OĞLAKÇI	30	656	4050	135	21,9	16,2
KARABEY	361	5835	34840	96,5	16,16	16,74
AHİLER	136	3927	18200	133,8	28,9	21,6
SOFULAR	140	3490	16690	119,2	24,9	20,8
BEKDEN	76	1405	9100	119,73	18,5	15,4
NEVRUZ	115	2880	17600	153	25	16,3
KOYUNELİ	215	5158	20700	96,27	24	25
KURTLAR	171	2778	16000	93,56	16,2	17,3
HIDIRLAR	113	1802	8700	77	15,9	20,6
ÖRENCİK	170	4565	16100	94,7	26,8	28,3
AŞAĞI ÇAVUŞ	117	2575	11550	98,7	22	22,2
YUKARI ÇAVUŞ	45	1320	5750	127,7	29,3	22,9
AKÇAKOYUNLU	336	8480	35750	106,4	25,2	23,6
TOPLAM	3022	70129	307610	101,79	23,2	22,8

Kişi başına en çok vergiyi 33,5 kuruşla Yenice köyü vermektedir. Hıdırlar köyü kişi başına en az vergiyi, 15,9 kuruş vermektedir. Yenice köyü, Hıdırlar köyünün yaklaşık iki katından biraz fazla kişi başına vergi vermektedir. Yukarı Çavuş, Ahiler ve Örencik kişi başına en çok vergiyi ödeyen diğer köylerdir. Köyler arasında kişi başına en düşük vergisi olan Hıdırlar’da 22 haneden, 6 hanenin vergisi

<sup>153</sup> BOA. ML. VRD. TMT. d, 15988,15990.

<sup>154</sup> BOA. ML. VRD. TMT. d, 4948,4951,15988,15990,15991.

bulunmamaktadır. Umurlar'da 42 haneden, 15 hanenin, Karabey'de 73 haneden, 24 hanenin, Kurtlar'da 35 haneden, 14 hanenin vergisi bulunmamaktadır. Hıdırlar ve diğer düşük vergi ödeyen köylere göre daha yüksek vergisi olan, diğer köyler de ise vergi vermeyen hane oranı daha azdır.

Vergi yükü oranı bakımından en yüksek köyler Yenice ve Örencik köyleridir. Bekden vergi yükü oranı en düşük köydür. Yine Oğlakçı, Karabey, Nevruz ve Kurtlar köyleri düşük oranda vergi yükü olan köyler olup, diğerleri ortalama değere yakın oranda vergi vermektedir.

Nevruz köyü muhtarından vergi alınmaması gerekirken ve defterde **“karye muhtarı olduğundan salyane almadıkları”** ifadesi yazılmışken, yine defterde belirtildiği üzere 60 kuruş vergi kaydı vardır.<sup>155</sup> Dışarıda ikamet edenlerden de vergi alınmazken, Ahiler köyünden Osman bin Hacı İsmail'den **“Edremit'te olduğu”** ifadesi yazılmışken, yine defterde belirtildiği üzere 28 kuruş vergi kaydı vardır.<sup>156</sup>

### 3.2.1. Köylerde Net Kazanç

Araştırması yapılan köylerin toplam temettuatları 307.610 kuruştur. Toplam vergileri 70129 kuruş olup, net kazançları toplam 237.481 kuruştur. Kişi başına net geliri ortalama 78,58 kuruştur. Temettuat Defterleri'nde elde ettiğimiz net gelir rakamlarına göre köylerin ekonomik durumunun, Osmanlı Devleti'nin geneline göre biraz iyi olduğunu söylemek mümkündür. Çünkü Osmanlı Devleti'nde kişi başına düşen gelir 65,66 kuruş olup, köylerde bunun biraz üstündedir.<sup>157</sup> En fazla gelir Nevruz, Oğlakçı, Bekden ve Ahiler köylerinde elde edilmiştir. Umurlar, Hıdırlar ve Engeci köyleri en az geliri sahip olup, Osmanlı Devleti'nin genel ortalamasından da aşağıdadır. Nevruz köyü, Umurlar köyünün yaklaşık iki katından fazla net gelire sahiptir. Nevruz köyünün gelirinin yüksek olması bunda etkili olmuştur.

<sup>155</sup> BOA. ML. VRD. TMT. d. 4951, s.14, hane 21.

<sup>156</sup> BOA. ML. VRD. TMT. d. 15990, s.16, hane 11.

<sup>157</sup> Kendirli, a.g.t., s.88.

Tablo 3.9: Köylerdeki Net Gelir<sup>158</sup>

Köy Adı	Kişi Başına Düşen Temettuat	Kişi Başına Düşen Vergi	Kişi Başına Düşen Net Gelir
UMURLAR	73,5	16,1	57,4
ENGECİ	83,1	19,95	63,35
YENİCE	108,8	33,5	75,3
OĞLAKÇI	135	21,9	113,1
KARABEY	96,5	16,16	80,34
AHİLER	133,8	28,9	104,9
SOFULAR	119,2	24,9	94,3
BEKDEN	119,73	18,5	101,23
NEVRUZ	153	25	128
KOYUNELİ	96,27	24	72,27
KURTLAR	93,56	16,2	77,36
HIDIRLAR	77	15,9	61,1
ÖRENCİK	94,7	26,8	67,9
AŞAĞI ÇAVUŞ	98,7	22	76,7
YUKARI ÇAVUŞ	127,7	29,3	98,4
AKÇAKOYUNLU	106,4	25,2	81,2
Genel Ortalama	101,79	23,2	78,58

Grafik 3.3: Köylerin Net Gelir Sıralaması<sup>159</sup>

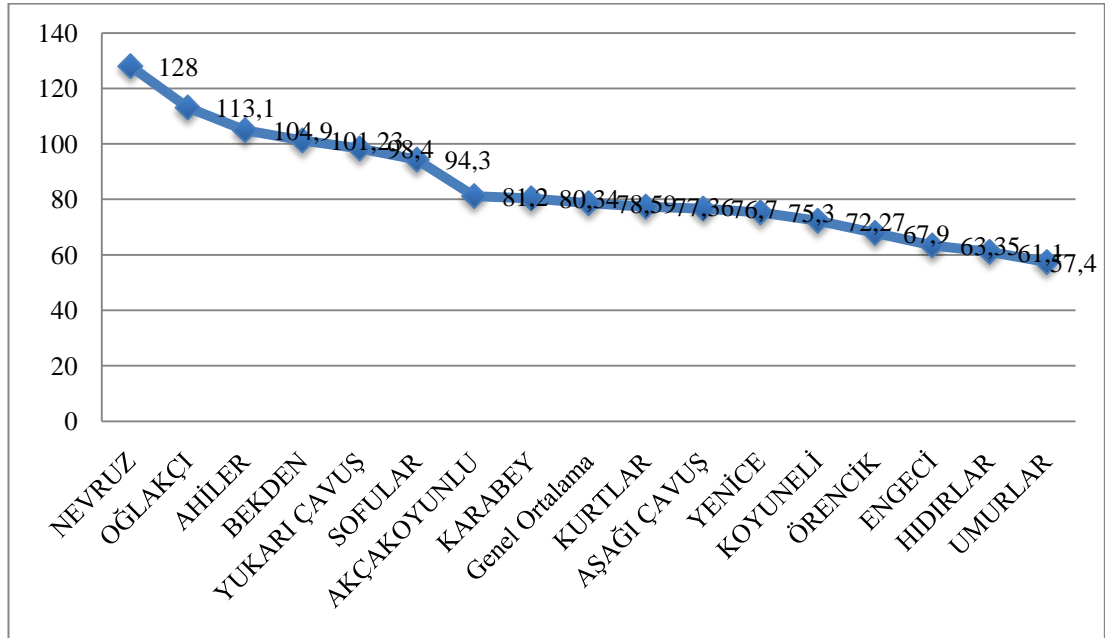

<sup>158</sup> BOA. ML. VRD. TMT. d, 4948, 4951, 15988, 15990, 15991.

<sup>159</sup> BOA. ML. VRD. TMT. d, 4948, 4951, 15988, 15990, 15991.

### 3.2.2. Vergi Vermeyenlerin Dağılımı

Temettuat Defterleri'nde amaç, her kim olursa olsun durumuna göre, vergi vermesini sağlamaktır. Muhassıllara gönderilen tezkirelerde eskiden beri muaf tutulan müftü, hatip, imam vb. şahısların vergi vermeme yönünde bir niyetlerinin olmasının mümkün olabileceğine dikkat çekilmektedir. Herkesin durumuna göre vergi vermesi amaçlanmıştır. Fakat vergiden muaf olan kişiler de bulunmaktadır.

Köylerde toplam 618 hanenin, 146 hanesi vergi vermemektedir. Yaklaşık % 23,6'ya tekabül eden bu oran bir hayli yüksektir. Yıllık vergi toplam gelir üzerinden alınan bir vergi olmasına rağmen bazı hanelerden vergi alınmamıştır. Vergi vermeyenlerin dağılımı aşağıda Tablo 3.10'daki gibidir.

Tablo 3.10: Vergi Vermeyenlerin Dağılımı<sup>160</sup>

Köy Adı	Vergiden Muaf Hane Sayısı	Diğer	İmam	Hatib	Asker	Bekar	Yetim	İhtiyar	Yönetici	Dışarıda	Talebe	Hizmetkâr	Hasta
UMURLAR	15	13		1	1								
ENGECİ	13	10			3								
YENİCE	16	7		1	3				1	1		1	2
OĞLAKÇI	1	1											
KARABEY	24	15	1		3			1	3	1			
AHİLER	2	2											
SOFULAR	12	4	1	1			1			5			
BEKDEN	5	1	2			2							
NEVRUZ	2	1	1										
KOYUNELİ	7	3		1		3							
KURTLAR	14	10	1	1	1					1			
HIDIRLAR	6	3	1			2							
ÖRENCİK	8	6				1	1						
AŞAĞI ÇAVUŞ	5	1					3			1			
YUKARI ÇAVUŞ	2				1					1			
AKÇAKOYUNLU	14	5	1	1	2		1		2	1	1		
TOPLAM	146	82	8	6	14	8	6	1	6	11	1	1	2

Vergi vermeyenlerin gösterildiği yukarıdaki Tablo 3.10'da bazı gruplar birleştirilmiştir. Mesela “asker” başlığında; tımarlı süvari, asakir-i hassa, sipahi, asakir-i mansurede ve topçu neferi gibi tanımlamalar birleştirilmiştir. Yine aynı

<sup>160</sup> BOA. ML. VRD. TMT. d, 4948,4951,15988,15990,15991.

şekilde “yönetici” başlığında; muhtar, köy kethüdası ve hanedan-ı kaza ile durumu belirtilenler birleştirilmiştir. Edremit ve Güvercinlik’te ikamet edenler “dışarıda” başlığında belirtilmiştir. Vergi vermeyen fakat sebebi de belirtilmeyenleri “diğer” başlığı altında belirttik. Bu gruptakilerin belli bir gelirleri olmasına rağmen defterde herhangi bir vergi ödeyeceğine dair bilgi yoktur. Kanaatimizce bunların bir kısmının gelirinin olmadığından ya da çok az olduğundan yazılmamıştır. Bazılarının gelirinin de çok olduğu halde vergi yazılmamıştır. Bunların da sehven yazılmadığını düşünmekteyiz. Köy muhtarlarının çoğu vergiden muaf, biri ise vergi mükellefidir. Ancak, yönetici, asker, talebe, âlim, imam, yetim, ihtiyar, hasta... vb. gruplardan hiç vergi alınmamıştır. Tablo 3.10’a baktığımız zaman vergiden muaf olanlar arasında en fazla 82 hane ile “diğer” grubu yani, gelirinin çok az olduğunu düşündüğümüz grup gelmektedir. Bekâr ve hizmetkârdan da devletin vergi almadığı görülmektedir.

Grafik 3.4: Vergi Vermeyenlerin İçeriği<sup>161</sup>

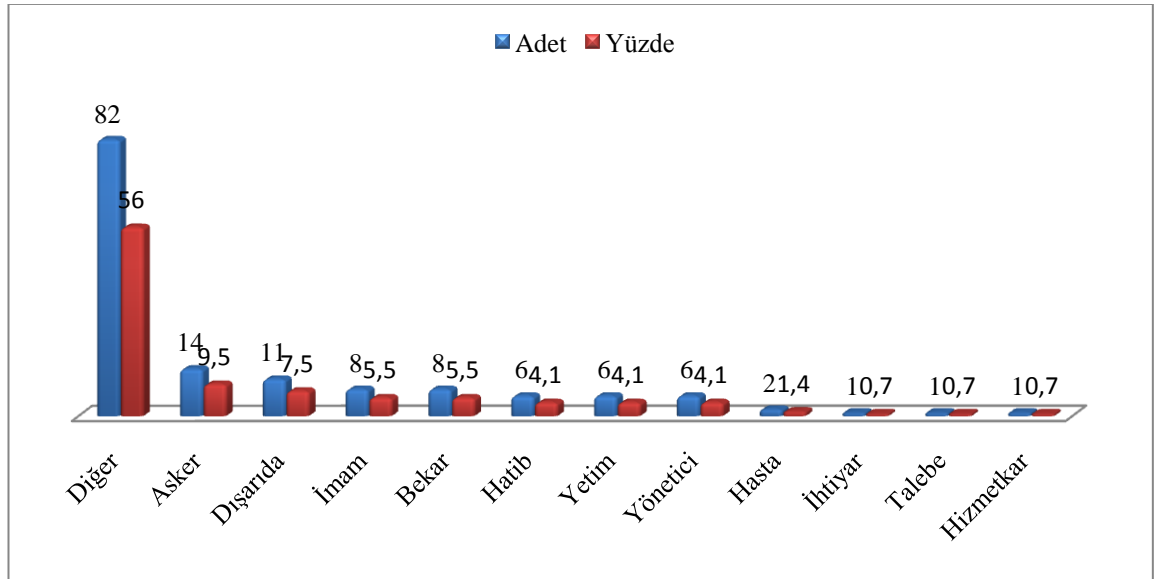

### 3.3. Hayvancılık

Araştırması yapılan köylerin önemli geçim kaynaklarından biri de hayvancılıktır. Tarımsal faaliyetlerde bulunan ahalinin toprağı işlerken, tarlaya giderken, eşya taşırken kullandığı aracı hayvanıdır. Hayvancılığa ağırlık veren haneler olduğu gibi, ziraatla uğraşanların tamamına yakını aynı zamanda hayvancılık

<sup>161</sup> BOA. ML. VRD. TMT. d, 4948,4951,15988,15990,15991.



da yapmaktadır. Hayvancılık ihtiyaçlarını karşılamaya yönelik olarak yapılmış, piyasaya yönelik üretim ve meslek dalı olarak yapıldığını söyleyemeyiz. Hayvancılık faaliyetleri toplam hayvan varlığı, çift öküzleri, büyükbaş, küçükbaş, yük-binek ve arıcılık olarak incelenecektir.

### 3.3.1. Toplam Hayvan Varlığı

Yapılan çalışmada en çok hayvan, en kalabalık nüfusu olan Yenice köyünde olduğu görülmüştür. Yukarı Çavuş köyü en az hayvana sahip köydür. Fakat hane başına en çok hayvan Oğlakçı köyünde düşmektedir. En az da Hıdırlar köyünde düşmektedir. Oğlakçı köyündeki ortalama hayvan sayısı, genel ortalamanın yaklaşık üç katıdır. Umurlar, Engeci, Hıdırlar, Karabey, Ahiler, Kurtlar, Örencik ve Yukarı Çavuş köylerinde ortalamanın altında hayvan sayısı vardır. Dul hatunlardan Engeci köyündekilerin toplam 26 adet, Karabey köyündekilerin 24 adet hayvanı vardır. (bkz. Tablo 3.11).

Tablo 3.11: Köylerin Toplam Hayvan Sayısı<sup>162</sup>

Köy Adı	Toplam Hayvan Sayısı	Hane Başına Düşen Hayvan Sayısı	Yüzde
UMURLAR	230	5,5	3,8
ENGECİ	464	6,9	7,7
YENİCE	1045	11,1	17,1
OĞLAKÇI	152	25,3	2,5
KARABEY	469	6,4	7,8
AHİLER	228	8,4	3,8
SOFULAR	708	21,4	11,8
BEKDEN	162	10,8	2,7
NEVRUZ	329	14,3	5,4
KOYUNELİ	470	10,9	7,8
KURTLAR	273	7,8	4,5
HIDIRLAR	104	4,7	1,7
ÖRENCİK	277	8,1	4,6
AŞAĞI ÇAVUŞ	290	12,1	4,8
YUKARI ÇAVUŞ	93	8,4	1,5
AKÇAKOYUNLU	699	10,1	11,6
DUL HATUN	88	-----	
TOPLAM	6081	9,7	100

<sup>162</sup> BOA. ML. VRD. TMT. d, 4948,4951,15988,15990,15991.

Grafik 3.5: Köylerin Genel Hayvan Dağılımı<sup>163</sup>

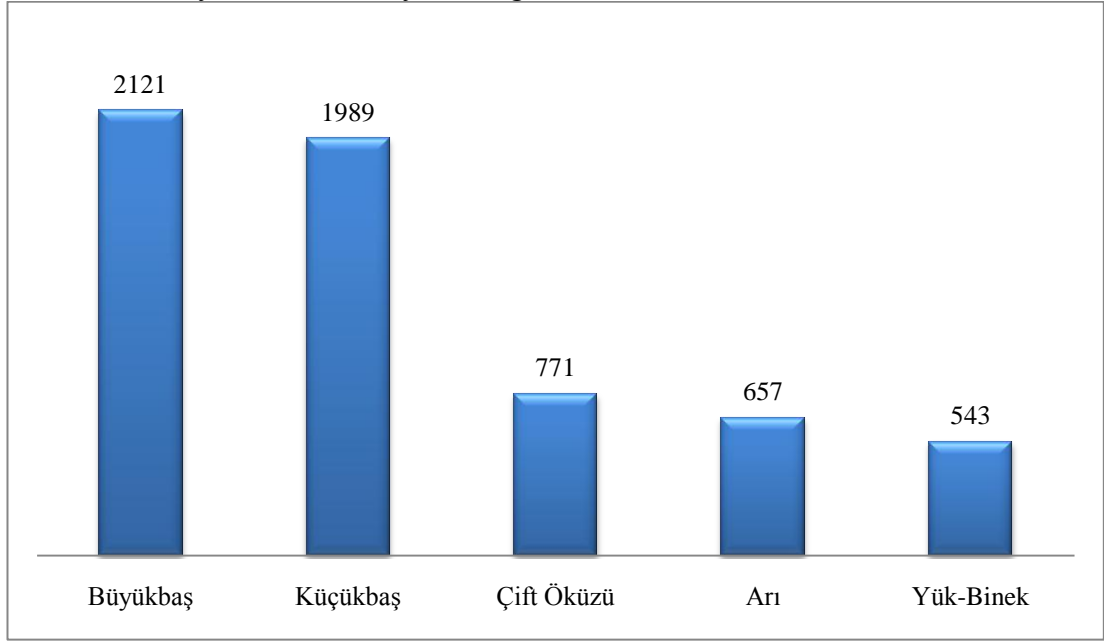

Araştırması yapılan köylerde toplam 6081 hayvan olduğu tarafımızdan tespit edilmiştir. Köylerde kaydedilen hayvanları çift öküzleri, büyükbaş hayvanlar, küçükbaş hayvanlar, yük-binek hayvanları ve arılar şeklinde kısımlara ayıracak olursak; 771 adet çift öküzü, 1989 küçükbaş hayvan, 2121 büyükbaş hayvan, 543 yük-binek hayvanı ve 657 arı olduğu görülmüştür. (bkz. Grafik 3.5).

Aşağıdaki Tablo 3.12’de görüleceği gibi en değerli hayvan ortalama 442,6 kuruşla katır ve 440 kuruşla devedir. Ortalama fiyatı en düşük hayvan da 15 kuruşla kuzu ve arıdır. Ortalama fiyatı hayvanların özellikleri arttırmakta ve azaltmaktadır. Örneğin, dananın fiyatında yaşı önemlidir ve genelde 50 kuruş olan fiyatı yaşı arttığı zaman 60 kuruşa çıkmaktadır. Tosun genelde 150 kuruş olup, hayvanların yaşı fiyatı arttırmakta ve azaltmaktadır. Bargir genelde 350 kuruş olup yaşı küçük olanlar fiyatı azaltmaktadır. En değerli hayvanlar katır ve deve genelde 500 kuruş olup yaşı küçük katırlar ve koca yani yaşı büyük deveden dolayı ortalama fiyatı 440 kuruş olmuştur. Genel olarak arı 15 kuruş, merkeb 100 kuruş, kısırak 200 kuruş, tay 150 kuruş, bargir 350 kuruş, kuzu 15 kuruş, koyun 30 kuruş, keçi 20 kuruş, deve 500 kuruş, inek 200 kuruş, boğa 250 kuruş, öküz 225 kuruş, dana 50 kuruş, düğe 150 kuruş, tosun 150 kuruş, buzağının 25 kuruş değeri vardır.

<sup>163</sup> BOA. ML. VRD. TMT. d, 4948,4951,15988,15990,15991.

Tablo 3.12: Köylerdeki Hayvanların Kıymeti <sup>164</sup>

Hayvan Adı	Toplam Sayısı	Toplam Kıymeti	Ortalama kıymeti
ARI	657	9835	15
MERKEB	224	22420	100
MERKEB SIPASI	13	590	45
KISRAK	84	16420	195,4
MİDÜLLÜ KISRAK	1	200	200
TAY	37	5500	148,6
KATIR	23	10180	442,6
BARGİR	155	47700	307,7
MİDÜLLÜ BARGİR	1	250	250
KUZU	6	90	15
TOKLU KOYUN	54	1475	27,3
KOYUN	644	18970	29,5
YOZ KOYUN	164	4655	28,3
SAĞMAL KOYUN	142	3690	26
KEÇİ	557	11440	20,5
YOZ KEÇİ	286	5720	20
SAĞMAL KEÇİ	136	2745	20,1
DEVE	5	2200	440
YOZ İNEK	23	3480	151,3
BOĞA	6	1075	179,1
İNEK	1056	210900	199,7
ÖKÜZ	771	165400	214,5
DANA	671	34270	51
DÜĞE	169	17000	100,5
TOSUN	159	21985	138,3
SAĞMAL İNEK	25	5000	200
BUZAĞI	12	300	25

<sup>164</sup> BOA. ML. VRD. TMT. d, 4948,4951,15988,15990,15991.

### 3.3.2. Çift Öküzleri

19. yüzyılda tarımda geleneksel yöntemler kullanıldığı için çift öküzleri o günün şartlarında değerli hayvanlardı. Günümüzdeki traktörün işlevini görmekte tarla ve yük taşıma işini yapmaktaydılar. İncelediğimiz köylerin Temettuât Defterleri'nde tarımla uğraşan hemen her hanenin çift öküzü bulunmaktadır. Defterlerde “öküz, karasığır öküzü, koca öküz” gibi ifade edilen, genelde sayı olarak çift yani 2 adet sahip oldukları, fakat bazı hane reislerinin tek yani bir adet de sahip oldukları görülmektedir. 618 hane reisinin toplam 771 adet, 385,5 çift öküzü vardır. Bunların toplam değeri 165450 kuruş olup, ortalama değeri 214,5 kuruştur. Hane başına 1,24 çift öküzü düşmektedir. Her hanenin çift öküzüne sahip olduğu söylenebilir. Çift öküzlerinin sayısı aşağıdaki Grafik 3.6'da görüldüğü gibi hane sayısı ile doğru orantılıdır. Nüfusu kalabalık köylerde daha çok çift öküzü varken, nüfusu az olan köylerde daha az çift öküzü vardır.

Grafik 3.6: Köylerdeki Çift Öküzlerinin Dağılımı<sup>165</sup>

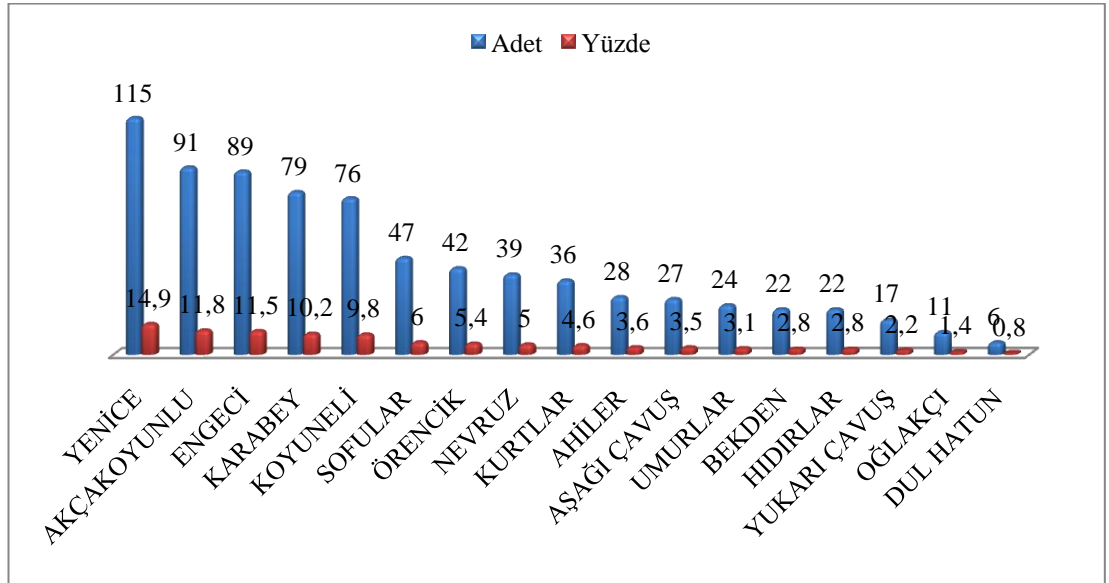

Köylerde hane başına ortalama 1,24 çift öküzü düşmektedir. Umurlar köyü hane başına 0,57 çift öküzüyle en az düşen köydür. Her iki haneden birinde çift öküzünün olduğu görülmektedir. Sadece bu köyde hane başına birin altında çift öküzü vardır. Bu ekili arazi miktarının da az olmasına sebep olmuştur. Arazisi çok

<sup>165</sup> BOA. ML. VRD. TMT. d, 4948,4951,15988,15990,15991.

olan köylerde çift öküzü miktarı fazladır. Oğlakçı köyü, hane başına çift öküzü en fazla düşen köydür. 6 haneli köyde 11 çift öküzü vardır. Sekiz köy ortalamasının üstünde çift öküzü varken, sekiz köyün de ortalamasının altında çift öküzü vardır. Grafik olarak göstermek istediğimizde köylerde hane başına düşen çift öküzü miktarları aşağıda Grafik 3.7'deki gibidir.

Grafik 3.7: Köylerde Hane Başına Düşen Çift Öküzü<sup>166</sup>

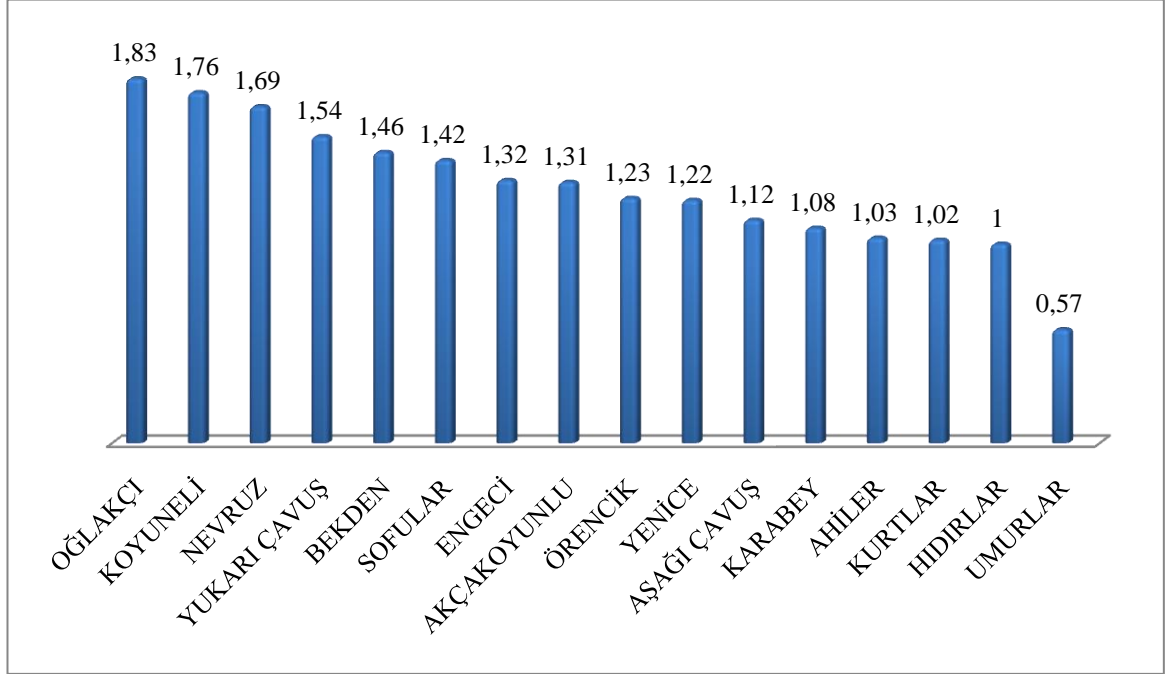

### 3.3.3. Küçükbaş Hayvancılık

Bu bölümde köylerde yetiştirilen koyun, kuzu, toklu koyun, sağmal koyun, yoz koyun, keçi, yoz keçi ve sağmal keçi olarak kaydedilenleri küçükbaş hayvan kategorisinde değerlendirdik. Defterlerde hayvan sayıları ve kıymetleri yazılmış, gelirleri yazılmamıştır. Genel olarak önce büyükbaş hayvanlar kaydedildikten sonra küçükbaş hayvanlar kaydedilmiştir.

Toplam 1989 küçükbaş hayvan içinde en çok 644 adet koyun ve 557 adet keçi vardır. (bkz. Grafik 3.8)Yoz keçi veya yoz koyun olarak ifade edilen hayvanlar, yavrusu olamayan (kısır) hayvanlardır. Kuzu sadece Yenice ve Ahiler köylerinde kaydedilmiştir. Toklu koyun sadece Yenice köyünde belirtilmiştir. Koyun sadece Örencik köyünde belirtilmemiştir. Oğlakçı köyündeki koyun ‘**ganem**’ olarak

<sup>166</sup> BOA. ML. VRD. TMT. d, 4948,4951,15988,15990,15991.

yazılmıştır. 979 keçi cinsi, 1010 koyun cinsi hayvan vardır. Köylerin genel küçükbaş hayvan sayısına bakacak olursak aşağıda Grafik 3.9'daki gibidir.

Grafik 3.8: Küçükbaş Hayvan Sayısı<sup>167</sup>

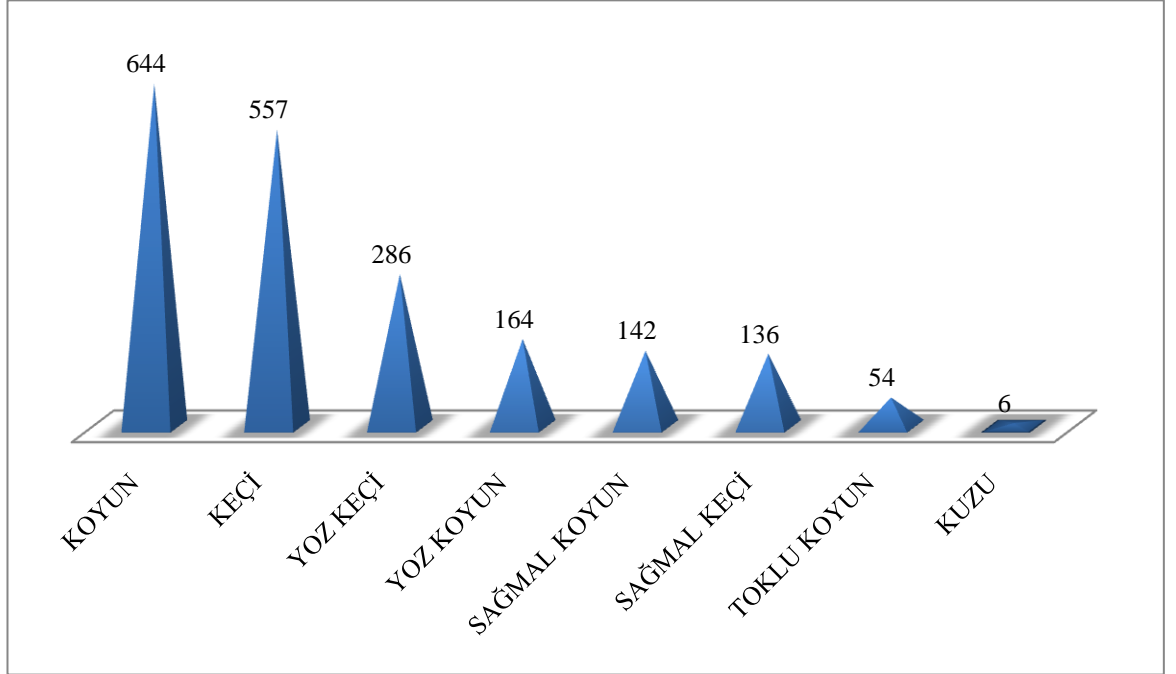

Grafik 3.9: Köylerin Küçükbaş Hayvan Sayısı<sup>168</sup>

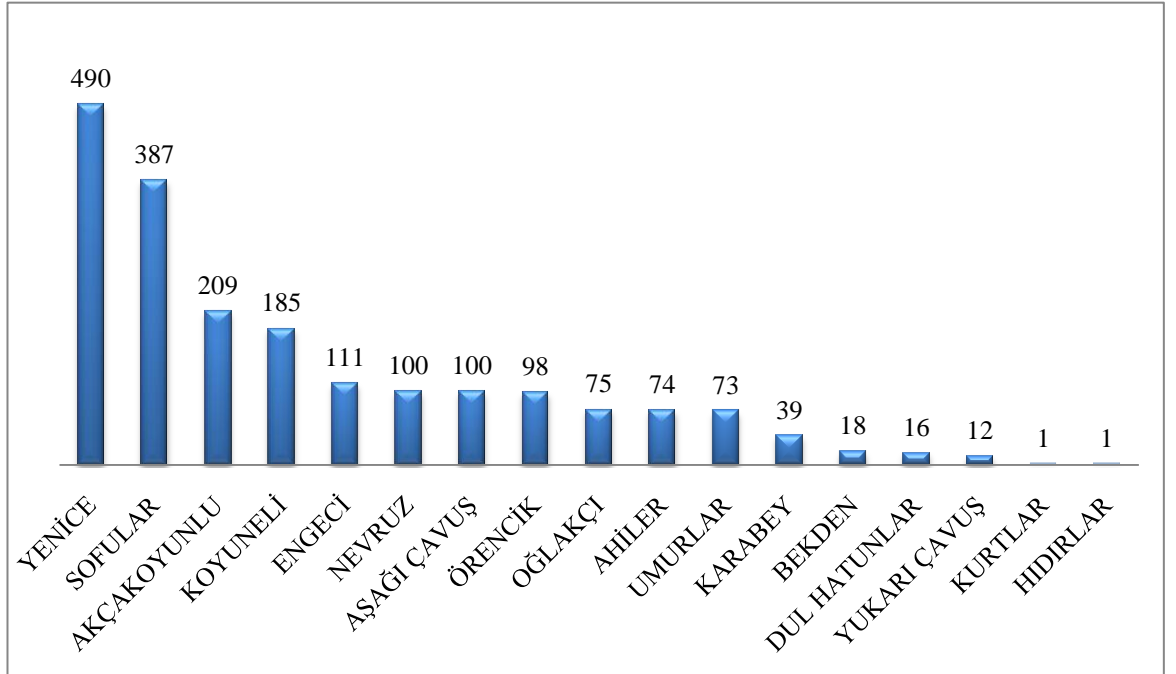

<sup>167</sup> BOA. ML. VRD. TMT. d, 4948,4951,15988,15990,15991.

<sup>168</sup> BOA. ML. VRD. TMT. d, 4948,4951,15988,15990,15991.

Kurtlar ve Hıdırlar köyünde sadece bir adet küçükbaş hayvan vardır. En çok, koyun 147 adetle Yenice köyünde ve 148 adetle Akçakoyunlu köyünde, yoz koyun 43 adetle Nevruz köyünde, sağmal koyun 43 adetle Engeci köyünde, keçi 218 adetle Yenice köyünde, yoz keçi 222 adetle Sofular köyünde, sağmal keçi 95 adetle Sofular köyünde tespit edilmiştir. Hane başına düşen ortalama küçükbaş hayvan sayısı 3,21'dir.

Küçükbaş hayvan yetiştiriciliğinin en fazla yapıldığı köyler Yenice ve Sofular köyleridir. Hıdırlar, Kurtlar, Yukarı Çavuş, Bekden köylerinde küçükbaş hayvan yetiştiriciliği yapıldığı söylenemez.

Yenice köyünde 490 küçükbaş hayvan kaydedilmiştir. Köyde hane başına 5,21 küçükbaş hayvan düşmekte, köylerin genelindeki küçükbaş hayvanların % 24,6'sı Yenice köyündedir. Aynı zamanda defterlerde kaydedilmiş bütün küçükbaş hayvanlara sahip olan tek köydür. Kuzu ve toklu koyunun % 100'ü, koyunun % 23'ü, yoz koyunun % 5,4'ü, sağmal koyunun % 23,9'u, keçinin % 38,8'i, yoz keçinin %7,3'ü, sağmal keçinin % 3,6'ı bu köye aittir.

Sofular köyünde 387 küçükbaş hayvan vardır. Köyde hane başına 11,7 küçükbaş hayvan düşmekte, köylerin genelindeki küçükbaş hayvanların % 19,3'ü Sofular köyünde kaydedilmiştir.

Akçakoyunlu köyünde 209 küçükbaş hayvan bulunmaktadır. Köyde hane başına 3,02 küçükbaş hayvan düşmekte, köylerin genelindeki küçükbaş hayvanların % 10,4'ü Akçakoyunlu köyüne aittir.

Koyuneli köyünde 185 küçükbaş hayvan kaydedilmiştir. Köyde hane başına 4,3 küçükbaş hayvan düşmekte, köylerin genelindeki küçükbaş hayvanların % 9,2'i Koyuneli köyündedir.

Engeci köyünde 111 küçükbaş hayvan kaydedilmiştir. Köyde hane başına 1,65 küçükbaş hayvan düşmekte, köylerin genelindeki küçükbaş hayvanların % 5,5'i Engeci köyünde bulunmaktadır.

Nevruz ve Aşağı Çavuş köylerinde 100 adet küçükbaş hayvan kaydedilmiştir. Nevruz köyünde hane başına 4,34, Aşağı Çavuş köyünde hane başına 4,16 küçükbaş hayvan düşmekte, köylerin genelindeki küçükbaş hayvanların % 5'i Nevruz ve Aşağı Çavuş köylerindedir.

Örencik köyünde 98 küçükbaş hayvan kaydedilmiştir. Köyde hane başına 2,88 küçükbaş hayvan düşmekte, köylerin genelindeki küçükbaş hayvanların % 4,9'u Örencik köyünde olduğu görülmüştür.

Yoz keçi, yavru yapamayan keçidir. Toplam 286 adet vardır ve küçükbaş hayvanların % 14,3'ünü oluşturmaktadır. Yoz koyun, yavru verimi olmayan koyundur. Toplam 164 adet vardır ve küçükbaş hayvanların % 8,2'sini, yoz keçi ve koyun toplamı 450 adet olup, küçükbaş hayvanların % 22,5'ini oluşturmaktadır.

Sağmal keçi, süt ve yavru verimi olan keçidir. Toplam 136 adet vardır ve küçükbaş hayvanların % 6,8'ini oluşturmaktadır. Sağmal koyun, süt ve yavru verimi olan koyundur. Toplam 142 adet vardır ve küçükbaş hayvanların % 7,1'ini oluşturmaktadır. Sağmal keçi ve koyun toplamı 278 adet olup, küçükbaş hayvanların % 13,9'unu oluşturmaktadır.

Toklu koyun, koyunların kurban olabilecek büyüklükteki altı aylıktan büyük, erkek kuzulara verilen isimdir. Sadece Yenice köyünde 54 adet vardır ve küçükbaş hayvanların % 2,7'sini oluşturmaktadır.

Aşağıdaki Grafikler 3.10. ve 3.11'de en çok yetiştirilen küçükbaş hayvan olan keçi ve koyunun dağılımı gösterilmektedir.

Grafik 3.10: Köylerin Koyun Sayısı<sup>169</sup>

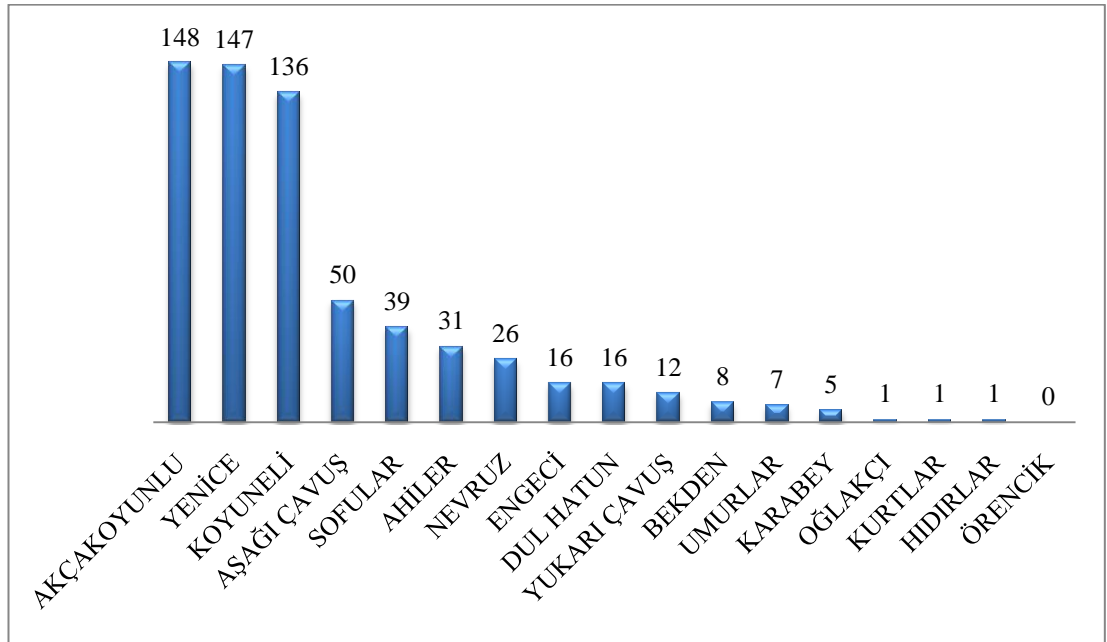

<sup>169</sup> BOA. ML. VRD. TMT. d, 4948,4951,15988,15990,15991.



Grafik 3.11: Köylerin Keçi Sayısı<sup>170</sup>

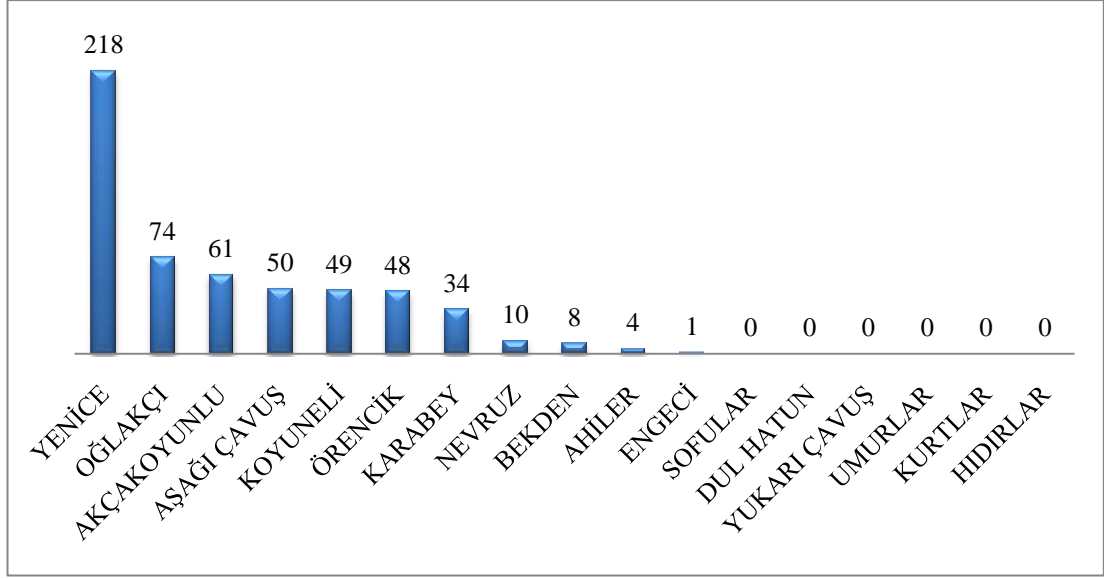

### 3.3.4. Büyükbaş Hayvancılık

Temettuat Defterleri'nde incelenen köylerde kaydedilen büyükbaş hayvanlar, inek, yoz inek, sağmal inek, buzağı, boğa, dana, düğе ve tosundur. Temettuat Defterleri'nde kaydedilen toplam büyükbaş hayvan sayısı 2121 adettir. Köylerin toplam büyükbaş hayvan sayısı aşağıda Grafik 3.12'deki gibidir.

Grafik 3.12: Toplam Büyükbaş Hayvan Sayısı<sup>171</sup>

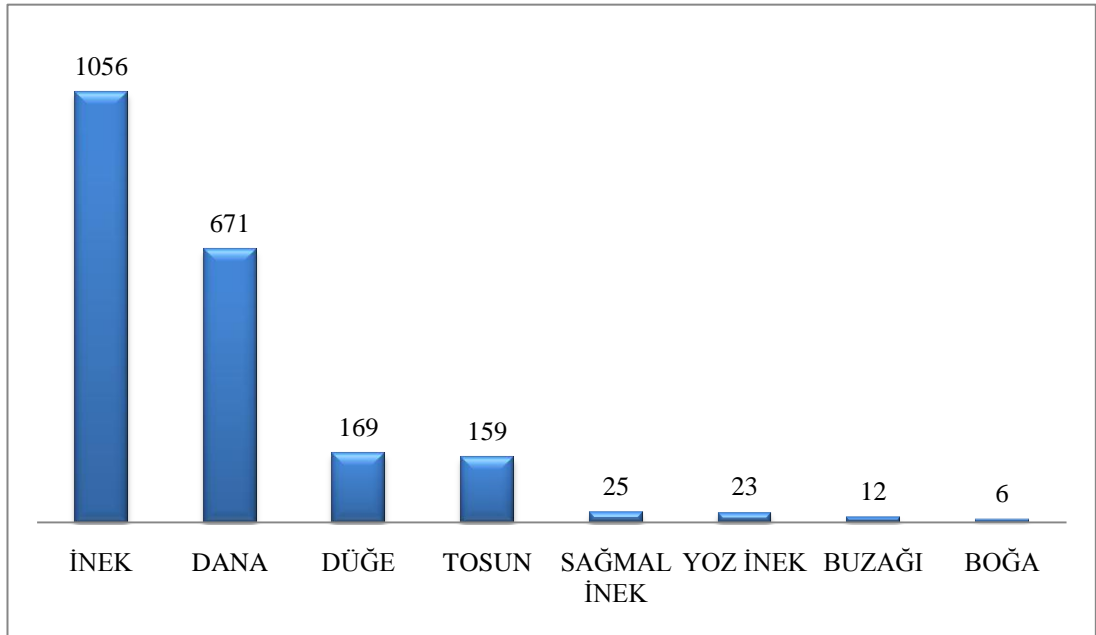

<sup>170</sup> BOA. ML. VRD. TMT. d, 4948,4951,15988,15990,15991.

<sup>171</sup> BOA. ML. VRD. TMT. d, 4948,4951,15988,15990,15991.

Hane başına 3,34 adet büyükbaş hayvan düşmektedir. En çok 1056 adetle inek vardır. Köylerdeki büyükbaş hayvanların %49,7'i inek olarak kaydedilmiştir. Hane başına 1,7 inek düşmektedir. Dana toplamı 671 adet olup, köylerdeki büyükbaş hayvanların % 31,5'ini oluşturmaktadır. Hane başına 1,08 dana düşmektedir. Düğe toplam 169 adet olup, köylerdeki büyükbaş hayvanların % 7,9'unu, tosun toplam 159 adet ve köylerdeki büyükbaş hayvanların % 7,4'ünü, sağmal inek 25 adet ve köylerdeki büyükbaş hayvanların % 1,1'ini meydana getirmektedir. Yoz inek 23 adet ve köylerdeki büyükbaş hayvanların % 1'ini, buzağı toplam 12 adet ve büyükbaş hayvanların % 0,05'i kadardır. Boğa 6 adet ve % 0,03 kadardır. Köylerin tamamında sadece inek ve dana kaydı tespit edilmiştir. Ortalama her hanenin birer inek ve danaya sahip olduğu anlaşılmıştır.

Grafik 3.13: Köylerin Büyükbaş Hayvan Sayısı<sup>172</sup>

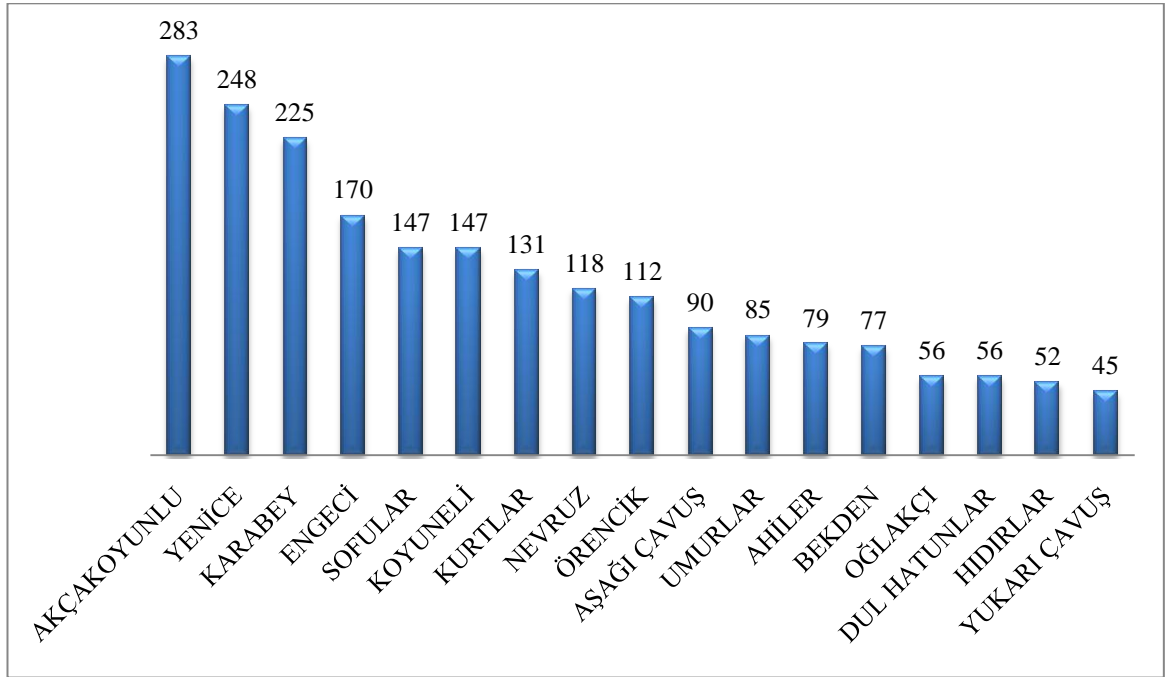

Her köyde büyükbaş hayvan yetiştiriciliği yapıldığı söylenebilir. Akçakoyunlu köyünde 283 büyükbaş hayvan kaydedilmiştir. Köyde hane başına 4,1 büyükbaş hayvan düşmekte, köylerin genelindeki büyükbaş hayvanların % 13,3'ü Akçakoyunlu köyündedir. Köyde 132 inek, 6 sağmal inek, 110 dana, 21 düğe, 14 tosun belirlenmiştir.

<sup>172</sup> BOA. ML. VRD. TMT. d, 4948,4951,15988,15990,15991.

Yenice köyünde 248 büyükbaş hayvan bulunmaktadır. Köyde hane başına 2,6 büyükbaş hayvan düşmekte, köylerin genelindeki büyükbaş hayvanların % 11,7'i Yenice köyünde kaydedilmiştir. Köyde 149 inek, 3 sağmal inek, 43 dana, 25 düğe, 28 tosun vardır.

Karabey köyünde 225 büyükbaş hayvan kaydedilmiştir. Köyde hane başına 3,08 büyükbaş hayvan düşmekte, köylerin genelindeki büyükbaş hayvanların % 10,5'i Karabey köyüne aittir. Köyde 115 inek, 2 sağmal inek, 1 buzağı, 86 dana, 14 düğe, 7 tosun bulunmaktadır.

Engeci köyünde 170 büyükbaş hayvan tespit edilmiştir. Köyde hane başına 2,53 büyükbaş hayvan düşmekte, köylerin genelindeki büyükbaş hayvanların % 8'i Engeci köyündedir. Köyde 63 inek, 9 yoz inek, 1 buzağı, 54 dana, 18 düğe, 25 tosun bulunmaktadır. Sofular köyünde toplam 147 büyükbaş hayvan vardır. Köyde hane başına 4,45 büyükbaş hayvan düşmekte, köylerin genelindeki büyükbaş hayvanların % 6,9'u Sofular köyündedir. Köyde 70 inek, 1 boğa, 32 dana, 19 düğe, 25 tosunun olduğu görülmüştür.

Koyuneli köyünde toplam 147 büyükbaş hayvan kaydedilmiştir. Köyde hane başına 3,4 büyükbaş hayvan düşmekte, köylerin genelindeki büyükbaş hayvanların % 6,9'u Koyuneli köyünde belirlenmiştir. Köyde 69 inek, 14 sağmal inek, 1 buzağı, 61 dana, 2 tosun vardır.

Kurtlar köyünde toplam 131 büyükbaş hayvan bulunmaktadır. Köyde hane başına 3,7 büyükbaş hayvan düşmekte, köylerin genelindeki büyükbaş hayvanların % 6,1'i Kurtlar köyünde kaydedilmiştir. Köyde 58 inek, 5 buzağı, 1 boğa, 43 dana, 19 düğe, 5 tosun tespit edilmiştir.

Yoz inek, sadece Oğlakçı köyünde 14 adet ve Engeci köyünde 9 adet tespit edilmiştir. Sağmal inek 14 adet Koyuneli köyünde, 6 adet Akçakoyunlu köyünde, 3 adet Yenice köyünde ve 2 adet Karabey köyünde belirlenmiştir. Buzağı 5 adet Kurtlar köyünde, 3 adet Hıdırlar köyünde, 1 adet Engeci, Karabey, Koyuneli ve Aşağı Çavuş köyünde görülmüştür. Boğa 2 adet Engeci köyündeki dul hatunlarda ve 1 adet Ahiler, Sofular, Kurtlar ve Örencik köyünde tespit edilmiştir. İnek ve dana her köyde varken, düğe ve tosun her köyde değil, büyük çoğunluğunda olduğu anlaşılmıştır.

Yoz inek en çok Oğlakçı köyünde 14 adet, inek en çok 149 adet Yenice köyünde, sağmal inek 14 adet Koyuneli köyünde, buzağı 5 adet Kurtlar köyünde, dana 110 adet Akçakoyunlu köyünde, düğe 25 adet Yenice köyünde, tosun 28 adet Yenice köyünde tespit edilmiştir. Aşağıda Grafikler 3.14,3.15,3.16 ve 3.17’de en çok yetiştirilen büyükbaş hayvan olan inek, dana, düğe ve tosunun köylere göre dağılımı gösterilmektedir.

Grafik 3.14: Köylerdeki İnek Sayısı<sup>173</sup>

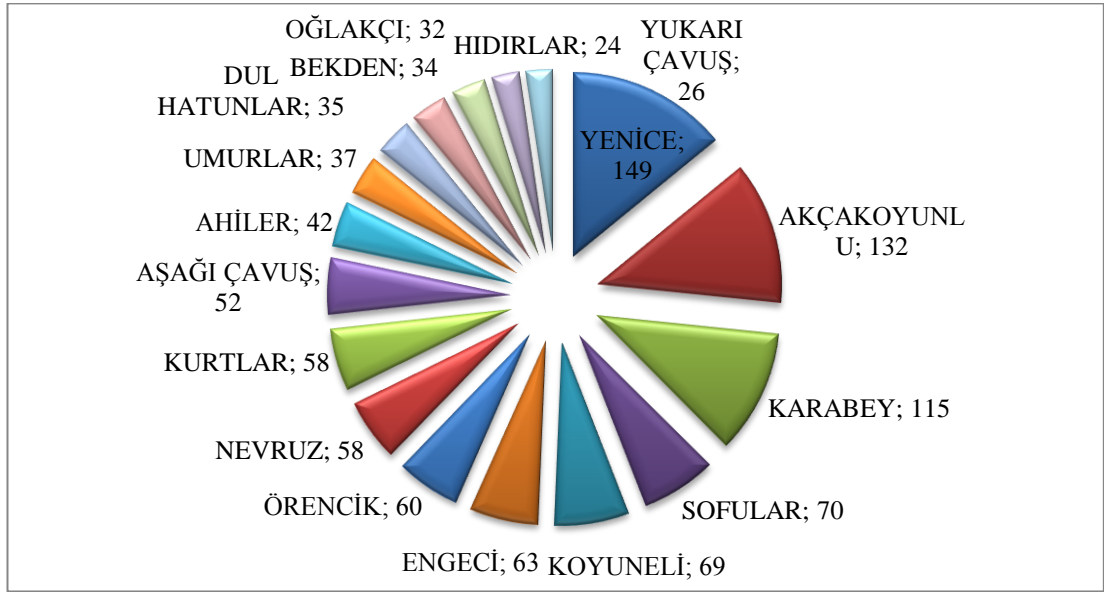

Grafik 3.15: Köylerdeki Dana Sayıları<sup>174</sup>

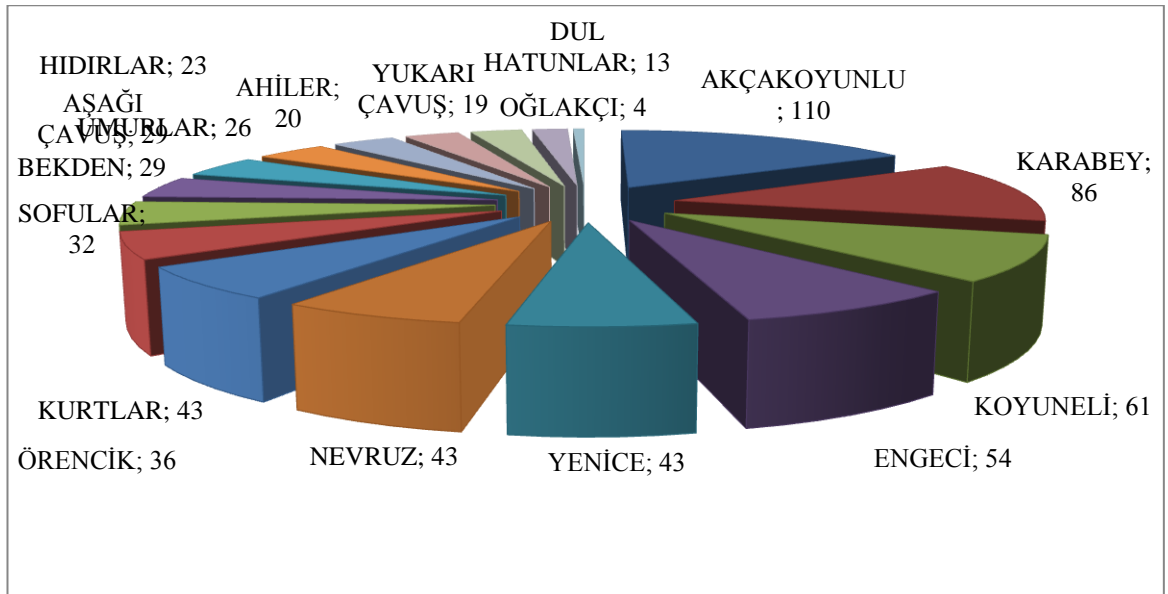

<sup>173</sup> BOA. ML. VRD. TMT. d, 4948,4951,15988,15990,15991.

<sup>174</sup> BOA. ML. VRD. TMT. d, 4948,4951,15988,15990,15991.

Grafik 3.16: Köylerdeki Düğün Sayıları<sup>175</sup>

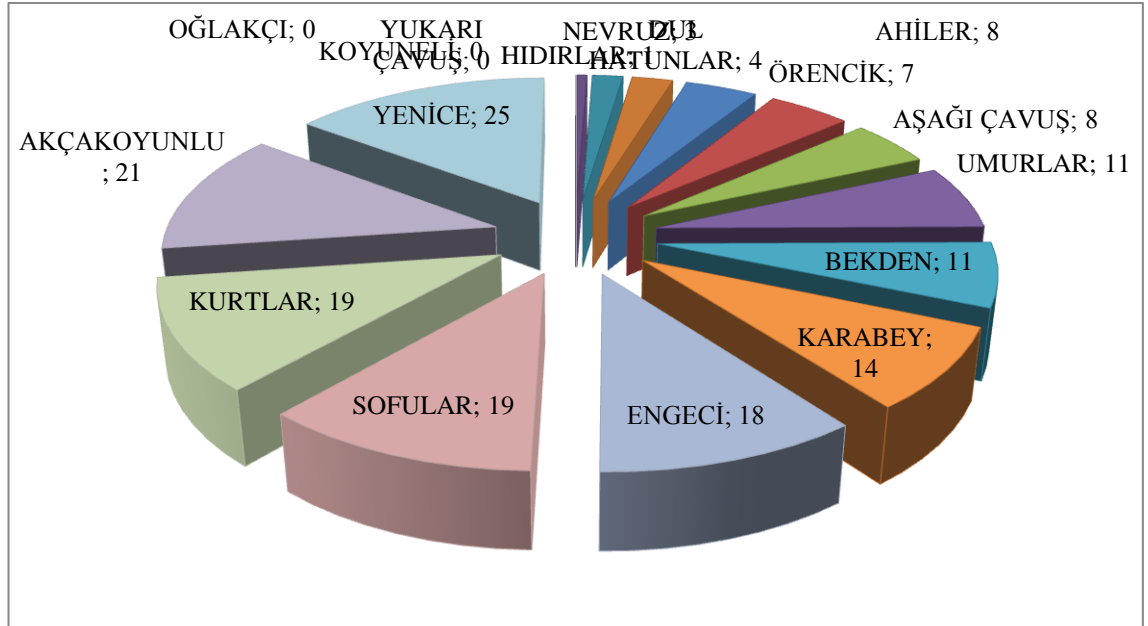

Grafik 3.17: Köylerdeki Tosun Sayıları<sup>176</sup>

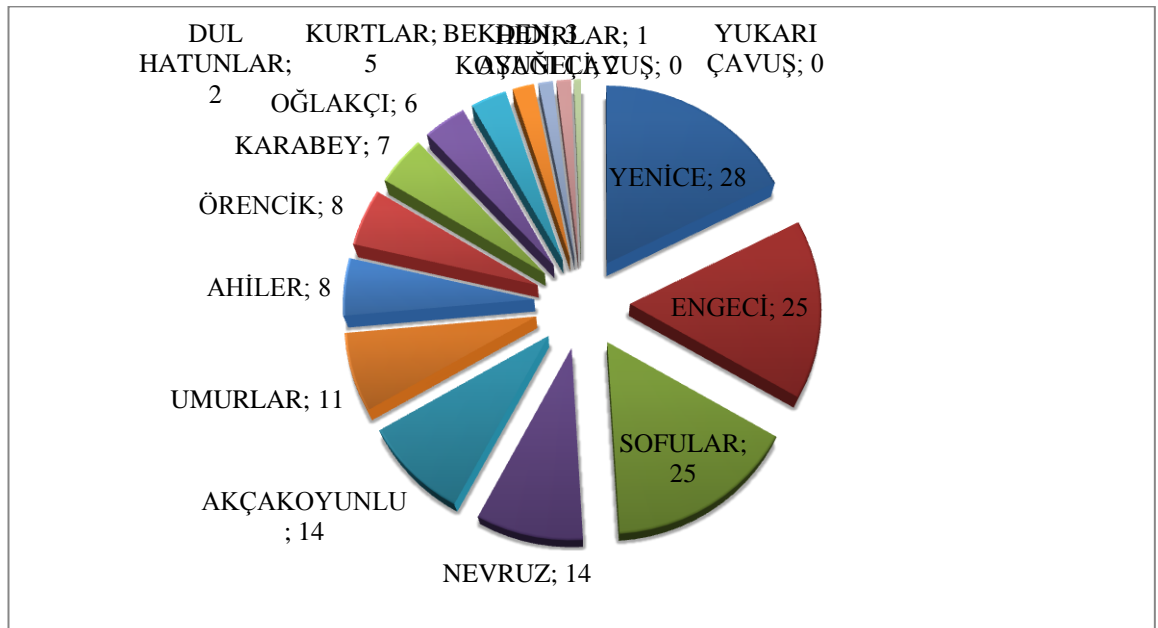

<sup>175</sup> BOA. ML. VRD. TMT. d. 4948,4951,15988,15990,15991.

<sup>176</sup> BOA. ML. VRD. TMT. d. 4948,4951,15988,15990,15991.

### 3.3.5. Yük-Binek Hayvanları

Temettuat Defterleri'nde köylerde kaydedilen yük-binek hayvanları, merkeb, merkeb sıpası, kısarak, midilli kısarak, katır, bargir, midilli bargir, tay ve devedir. Toplam yük-binek hayvanı sayısı 543 adettir. Hane başına 0,86 adet yük-binek hayvanı düşmektedir. En çok 224 adetle merkeb vardır. Köylerdeki yük-binek hayvanlarının %41,1'i merkeb olarak kaydedilmiştir. Bargir toplam 155 adet olup, köylerdeki yük-binek hayvanlarının % 28,5'ini, kısarak toplam 84 adet olup, köylerdeki yük-binek hayvanlarının % 15,6'sını, tay toplam 37 adet ve köylerdeki yük-binek hayvanlarının % 6,8'ini, katır toplam 23 adet ve köylerdeki yük-binek hayvanlarının % 4,2'ini, merkeb sıpası toplam 13 adet ve köylerdeki yük-binek hayvanlarının % 2,3'ünü oluşturmaktadır. Deve toplam 5 adet ve yük-binek hayvanlarının % 0,9'u kadardır. Köylerin tamamında sadece merkeb ve bargirin olduğu görülmüştür. Midilli bargir sadece Engeci köyünde 1 adet ve midilli kısarak sadece Kurtlar köyünde 1 adet olarak belirlenmiştir. Deve sadece Engeci köyünde 5 adet olup, yalnız 22. hane reisinde vardır. Köylerin toplam yük-binek hayvanı sayısı aşağıda Grafik 3.18'deki gibidir.

Grafik 3.18: Köylerdeki Yük-Binek Hayvanlarının Sayısı<sup>177</sup>

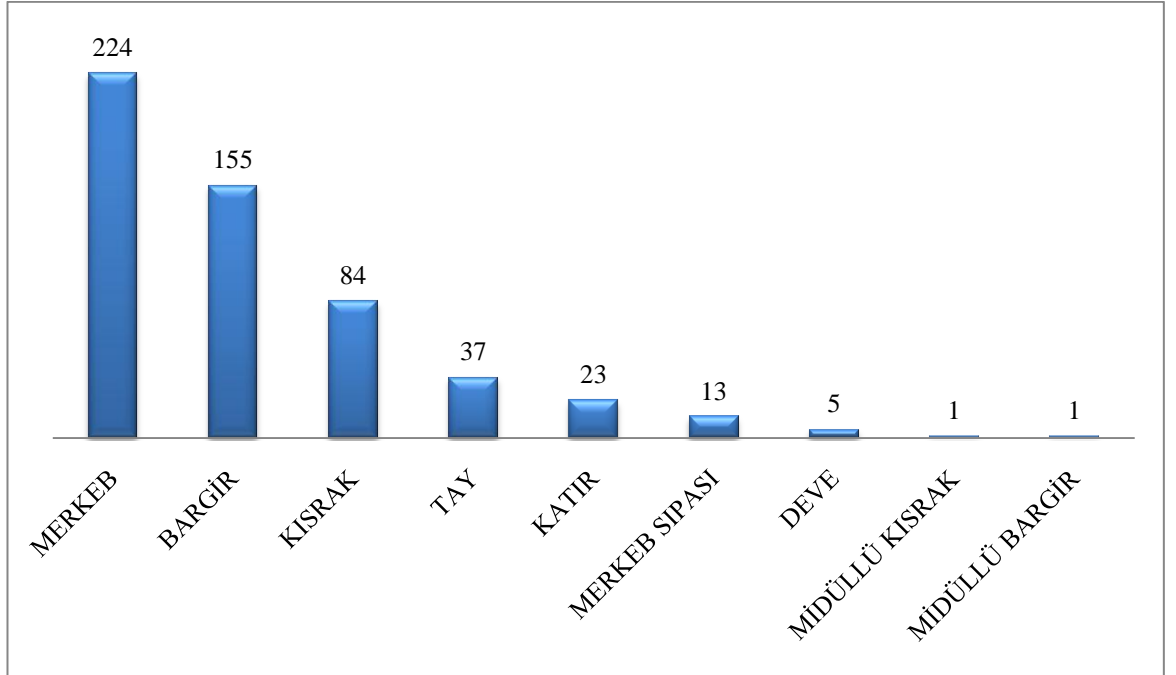

<sup>177</sup> BOA. ML. VRD. TMT. d, 4948,4951,15988,15990,15991.

Her köyün yük-binek hayvanlarına sahip olduğu söylenebilir. Karabey köyünde 89 yük-binek hayvanı vardır. Köyde hane başına 1,2 yük-binek hayvanı düşmekte, köylerin genelindeki yük-binek hayvanlarının % 16,3'ü Karabey köyünde kaydedilmiştir. 50 merkeb, 1 merkeb sıpası, 12 kısarak, 2 tay, 1 katır, 23 bargir kaydedilmiştir.

Yenice köyünde 87 yük-binek hayvanı bulunmaktadır. Köyde hane başına 0,9 yük-binek hayvanı düşmekte, köylerin genelindeki yük-binek hayvanlarının % 16,1'i Yenice köyünde kaydedilmiştir. 18 merkeb, 21 kısarak, 11 tay, 13 katır, 24 bargir vardır. Engeci köyünde 76 yük-binek hayvanı kaydedilmiştir. Köyde hane başına 1,13 yük-binek hayvanı düşmekte, köylerin genelindeki yük-binek hayvanlarının % 13,9'u Engeci köyünde kaydedilmiştir. 23 merkeb, 8 merkeb sıpası, 20 kısarak, 11 tay, 1 katır, 7 bargir, 1 midilli bargir ve 5 deve vardır.

Akçakoyunlu köyünde 49 yük-binek hayvanı belirlenmiştir. Köyde hane başına 0,7 yük-binek hayvanı düşmekte, köylerin genelindeki yük-binek hayvanlarının % 9'u Akçakoyunlu köyünde kaydedilmiştir. 25 merkeb, 10 kısarak, 1 tay, 1 katır ve 12 bargir bulunmaktadır. Koyuneli köyünde 42 yük-binek hayvanı tespit edilmiştir. Köyde hane başına yaklaşık 1 yük-binek hayvanı düşmekte, köylerin genelindeki yük-binek hayvanı % 7,7'i Koyuneli köyündedir. Köyde 26 merkeb, 3 kısarak, 2 tay, 1 katır ve 10 bargir vardır.

Merkeb sıpası Engeci köyünde 8 adet, Ahiler köyünde 3 adet ve Karabey ile Kurtlar köyünde 1 adet tespit edilmiştir. Merkeb ve bargir her köyde varken, kısarak, katır ve tay her köyde değil, büyük çoğunluğunda olduğu görülmüştür. Merkeb en çok Karabey köyünde 50 adet, merkeb sıpası en çok Engeci köyünde 8 adet, kısarak en çok 21 adet Yenice köyünde, tay en çok 11 adetle Engeci ve Yenice köylerinde, katır 13 adet Yenice köyünde, bargir 24 adet Yenice köyünde tespit edilmiştir. Aşağıda Grafikler 3.19, 3.20, 3.21. ve 3.22'de köylerin toplam yük-binek hayvanı sayılarıyla en çok kaydedilen yük-binek hayvanları olan merkeb, bargir ve kısarağın köylere göre dağılımı gösterilmektedir.

Grafik 3.19: Köylerin Toplam Yük-Binek Hayvanı Sayısı<sup>178</sup>

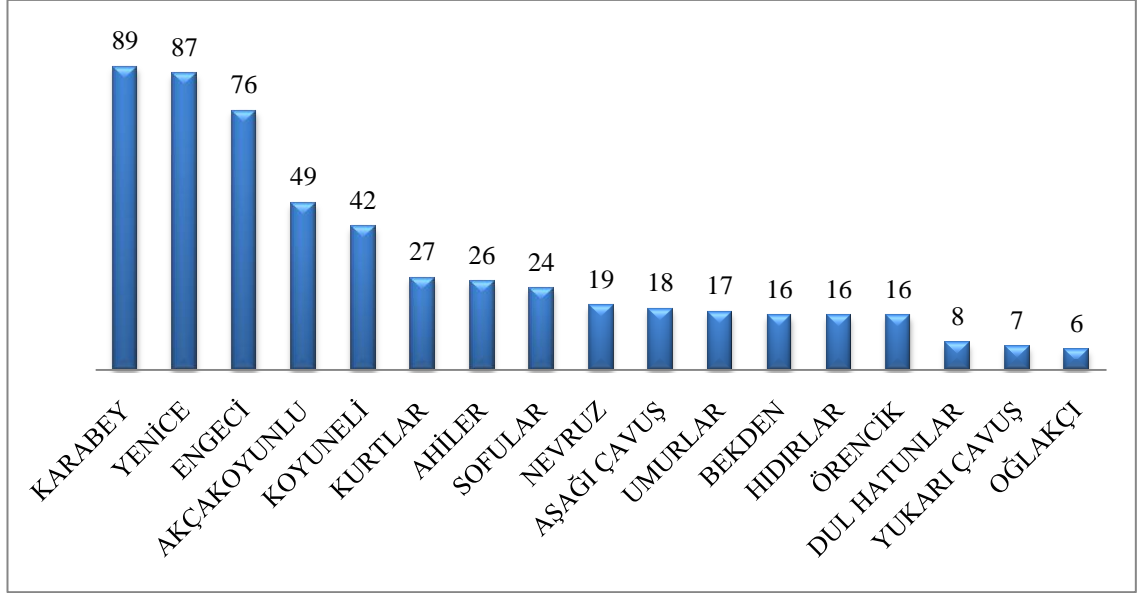

Grafik 3.20: Köylerdeki Merkeb Sayısı<sup>179</sup>

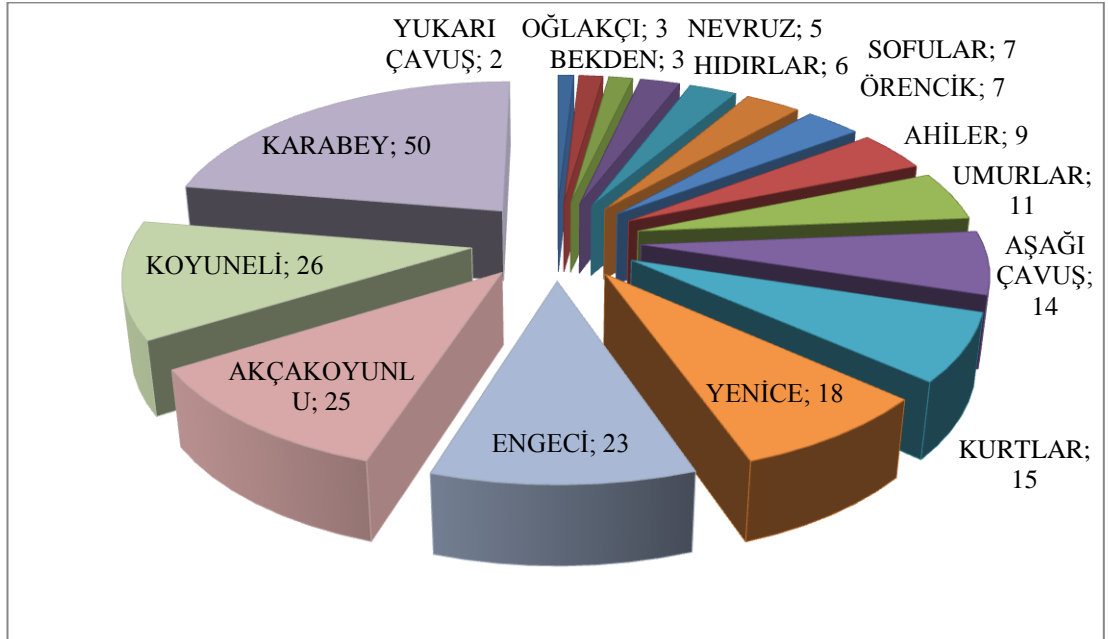

<sup>178</sup> BOA. ML. VRD. TMT. d, 4948,4951,15988,15990,15991.

<sup>179</sup> BOA. ML. VRD. TMT. d, 4948,4951,15988,15990,15991.



Grafik 3.21: Köylerdeki Bargir Sayısı<sup>180</sup>

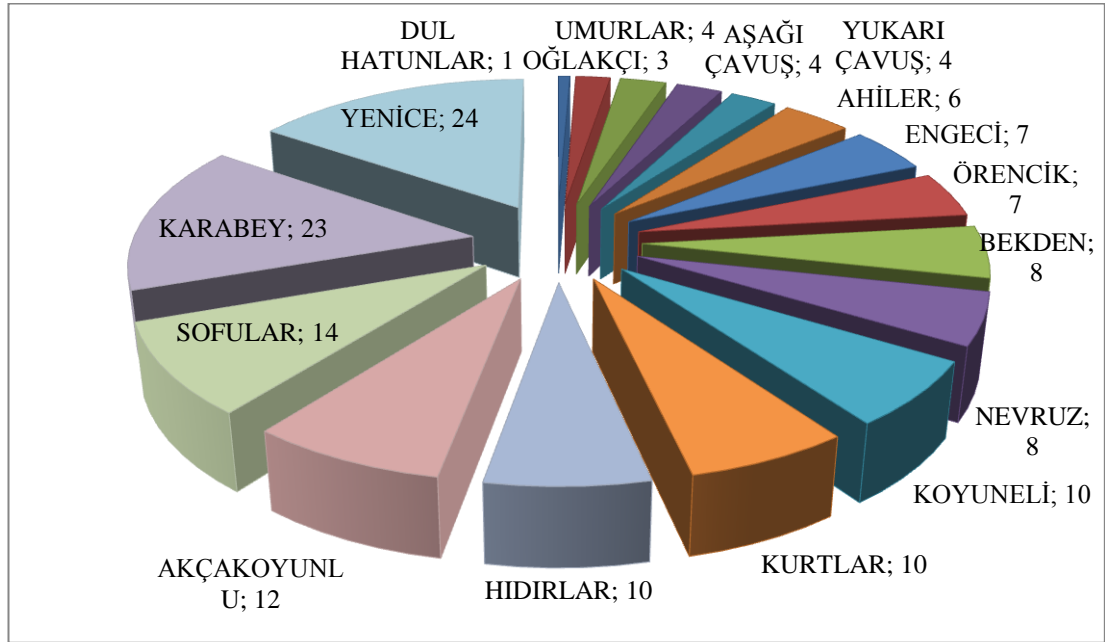

Grafik 3.22: Köylerdeki Kısırak Sayısı<sup>181</sup>

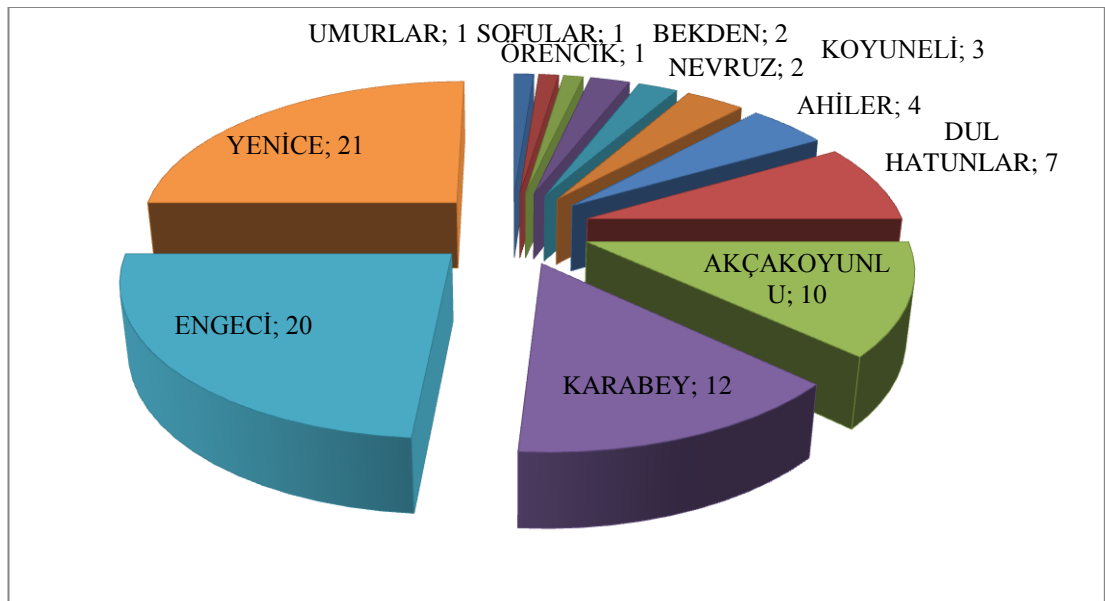

<sup>180</sup> BOA. ML. VRD. TMT. d, 4948,4951,15988,15990,15991.

<sup>181</sup> BOA. ML. VRD. TMT. d, 4948,4951,15988,15990,15991.

### 3.3.6. Arıcılık

Köylerde arıcılık yapılmakta ve incelediğimiz her köyde arı kovanı kaydı tespit edilmiştir. “Arıkovanı” veya “arı koğanı” şeklinde kaydedilmiş ve kıymeti belirtilmiştir. Yıllık geliri ve alınan vergi kaydı yoktur. Köylerde sadece arıcılıkla uğraşan haneler yoktur. Arıcılık ek gelir olarak yapıldığı görülmektedir. Zaten köylerin çoğunluğu coğrafi yapısı arıcılık yapmaya uygun olup, yaygın bir uğraştır. Köylerdeki bütün haneler arıcılık yapmamaktadır. Örneğin, Oğlakçı köyündeki toplam 4 adet arı kovanı, sadece bir hane reisine (5.hane) ait olup köyde sadece, o hane reisi arıcılık yapmaktadır. Arıcılık bölgede daha çok ticari faaliyet şeklinde değil, ailenin bal ihtiyacını karşılama ve birazda köylerdeki diğer insanların kısmen ihtiyacını karşılama amacıyla yapıldığı görülmüştür. Köylerde toplam 657 adet arı kovanı vardır. Toplam kıymeti 9835 kuruş olup, ortalama değeri 15 kuruştur. Hane başına ortalama 1,05 arı kovanı düşmektedir. Köylerde en çok arı kovanı 105 adetle Yenice ve 103 adetle Sofular köyündedir. En azda 2 adetle Hıdırlar köyündeki dul hatunlarda ve 4 adet Oğlakçı köyüne aittir.

Tablo 3.13: Köylerde Arıcılığın Durumu<sup>182</sup>

Köy Adı	Hane Sayısı	Adet	Kıymeti	Hane Başına Düşen
UMURLAR	42	31	495	0,73
ENGECİ	67	18	270	0,26
YENİCE	94	105	1525	1,1
OĞLAKÇI	6	4	60	0,66
KARABEY	73	37	555	0,5
AHİLER	27	21	315	0,77
SOFULAR	33	103	1545	3,1
BEKDEN	15	29	435	1,93
NEVRUZ	23	53	795	2,3
KOYUNELİ	43	20	300	0,46
KURTLAR	35	78	1170	2,2
HIDIRLAR	22	13	195	0,6
ÖRENCİK	34	9	135	0,26
AŞAĞI ÇAVUŞ	24	55	825	2,29
YUKARI ÇAVUŞ	11	12	180	1,1
AKÇAKOYUNLU	69	67	1005	0,97
DUL HATUN	----	2	30	----
TOPLAM	618	657	9835	1,05

<sup>182</sup> BOA. ML. VRD. TMT. d, 4948,4951,15988,15990,15991.

Yukarıdaki Tablo 3.13'de görüldüğü gibi en çok arı kovanı Yenice ve Sofular köyünde olup en az Oğlakçı köyündedir. Sofular köyü hane başına düşen arı kovanı bakımından (3,1 adet) en zengin köydür. Ortalamanın üstünde arı kovanı Sofular, Bekden, Nevruz, Kurtlar ve Aşağı Çavuş köylerinde vardır. Yenice ile Yukarı Çavuş köyü ortalamaya en yakın (1,1 adet) arı kovanına sahip köylerdir. Engeci ve Örencik köyleri ortalama 0,26 adet arı kovanyla hane başına en az olan köylerdir.

### **3.4. Tarım Hayatı**

Osmanlı Devleti'nde ekonomik yapıyı belirleyen en önemli unsur tarımdır. Köylerin coğrafi yapısından dolayı tarım burada yaşayan insanlar için önemlidir. Temettuat Defterleri'nde köylerdeki halkın ne kadar dönüm tarla ve bağı olduğu, bunların kıymeti kaydedilmiş, ekili ve ekili olmayan ne kadar arazisi olduğu belirtilmiş fakat ne kadar hâsılası olduğu ve gelecek yıl ne kadar hâsılası olacağı ile yetiştirilen ürünler, miktarı ve öşrü kaydedilmemiştir. Yetiştirilen ürünler sanayi ürünü olmadığı için ne tarlası olduğu belirtilmemiş ve hububat tarlası olduğu anlaşılmıştır. Bu bilgilerin değerlendirilmesi ile köylerdeki ziraat faaliyetleri hakkında ayrıca ülke ekonomisinde tarımın yeri ve önemi hakkında bir takım veriler elde etmek mümkün olacaktır.

#### **3.4.1. Genel Toprak Dağılımı**

Temettuat Defterleri'ndeki veriler köylerde yaşayan halkın sahip olduğu toprak miktarını tespit etmemizi sağlamıştır. Defterlerde arazi ile ilgili verilerde bir birlik bulunmamaktadır. Şöyle ki; mezru tarla, hali tarla ve bağ gibi araziler dönüm; zeytin ve dut yetiştirilen arazilerin ise sadece ağaç sayısı belirtilmiştir. Bu yüzden ekili tarımın mı dikili tarımın mı yaygın olduğu bu verilerle anlamak zordur.

Köylerde kaydedilen toplam toprak miktarı bağ ve tarla 13688,05 dönümdür. Bunun 3313 dönümü mezru yani ekili alanları, 9988 dönüm gayri mezru yani ekili olmayan alanları, 387,05 dönüm bağ topraklarını oluşturmaktadır. (bkz.grafik 3.23) 9988 dönüm gayri mezru yani ekili olmayan toprakların 1896 dönümü **hali** toprak olarak kaydedilmiş, 8092 dönüm toprak mezru, hali veya gayri mezru olarak kaydedilmemiştir. Fakat bu 8092 dönüm tarla arazisini de gayri mezru olarak değerlendirilmiştir.

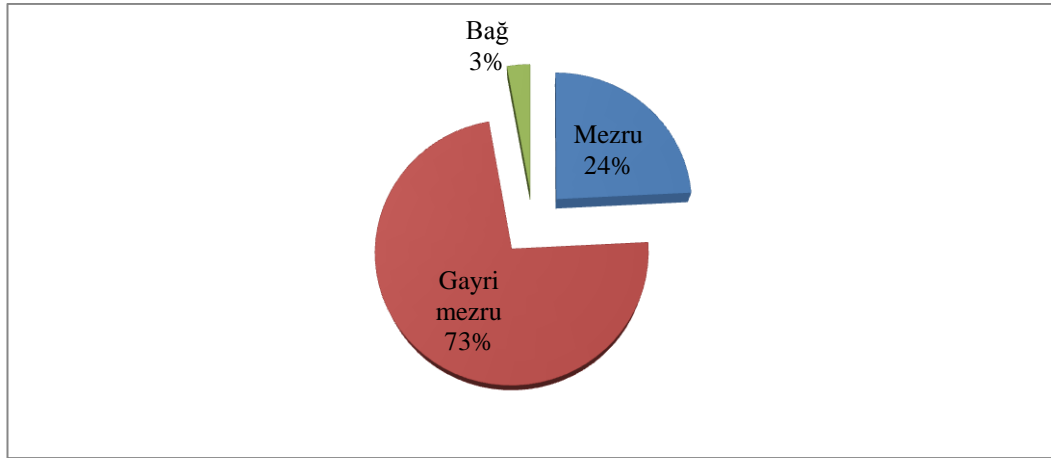
Grafik 3.23: Köylerin Genel Toprak Dağılımı<sup>183</sup>

Yukarıdaki Grafik 3.23’de görüldüğü üzere toprakların çoğu % 73 gayri mezru yani ekili olmayan topraklar, % 24 mezru topraklar, % 3’ü bağdır. Toprakların % 2,8’i bağ, % 97,2’si tarladır. Bağ topraklarını çıkardığımız takdirde tarlaların % 24,9 mezru toprak, % 75,1 gayri mezru topraklardır.

Köylerdeki tarlaların toplam kıymeti 200006,5 kuruş olup, ortalama kıymeti 15 kuruştur. Bağ ile beraber değerlendirdiğimiz zaman toprakların toplam kıymeti 257963,5 kuruş olup, ortalama kıymeti 18,8 kuruştur.

### 3.4.2. Köylere Göre Toprak Dağılımı

Köylerin toplam 13301 dönümlük tarla arazileri içerisinde köylerin payları ve oranları üzerinde duracağız. Köylerin toprak dağılımı aşağıda Tablo 3.14’deki gibidir. Aşağıdaki Tablo 3.14’e baktığımızda en çok tarla arazisi en büyük köy olan Yenice’de toplam 2293 dönüm, en az tarla arazisi en küçük köy olan Oğlakçı’da 217 dönümdür. Fakat mezru tarla oranı en yüksek köyler Aşağı Çavuş, Yukarı Çavuş, Yenice, Sofular ve Örencik köyleridir. Oğlakçı, Ahiler köylerinde mezru tarla kaydedilmemiştir. Mezru tarla Yenice, Engeci ve Akçakoyunlu köylerinde dönüm olarak en çoktur. Mezru tarla oranı köylerin genelinde oldukça düşüktür. Mezru tarlalarda hangi ürünün yetiştirildiği ve üretim miktarı belirtilmemiştir. Engeci ve Yenice köylerinde birer, Hıdırlar, Aşağı Çavuş ve Karabey köylerinde ikişer, toplam 8 dul hatunun 89 dönüm tarlası olduğu belirlenmiştir.

<sup>183</sup> BOA. ML. VRD. TMT. d, 4948,4951,15988,15990,15991.

Tablo 3.14: Köylerin Toplam Tarla Dağılımı<sup>184</sup>

Köy Adı	Hane Sayısı	Toprağı Olmayan Haneler	Toplam Tarla	Kıymeti	Mezru Tarla	Mezru Tarla Yüzdesi
UMURLAR	42	3	831	12705	89	10,7
ENGECİ	67	2	1293	20117,5	351	27,1
YENİCE	94	2	2293	35226	762,5	33,2
OĞLAKÇI	6	0	217	3250	0	0
KARABEY	73	7	908	13875	169	18,6
AHİLER	27	2	505	7575	0	0
SOFULAR	33	1	733	11538	230	31,3
BEKDEN	15	1	351	5315	50	14,2
NEVRUZ	23	3	663,5	8722,5	193	29
KOYUNELİ	43	1	1078	15595	264	24,4
KURTLAR	35	3	792	11790	210,5	26,5
HIDIRLAR	22	1	402	6030	82	20
ÖRENCİK	34	4	605,5	8982,5	182	30
AŞAĞI ÇAVUŞ	24	0	522	7555	203	38,9
YUKARI ÇAVUŞ	11	0	287	4305	111	38,6
AKÇAKOYUNLU	69	3	1731	26015	414	23,9
DUL HATUN	----	----	89	1410	2	2,2
TOPLAM	618	33	13301	200006,5	3313	25,5

Köylerde hane reislerinin tamamının toprağı yoktur, fakat % 95'nin toprağı vardır. Oğlakçı, Yukarı Çavuş ve Aşağı Çavuş köylerinde tüm hane reislerinin toprak sahibi olduğu görülmüştür. Toprağı olmayan hane reisleri en çok 7 adetle Karabey köyünde, 4 adetle Örencik ve 3'er adetle Akçakoyunlu ve Nevruz köylerindedir. Hane reisleri arasında en çok toprağı olanlar Akçakoyunlu köyünde 55. hane reisinin 160 dönüm tarlası vardır. Nevruz köyünde 2. hane reisinin ve Karabey köyünde 1. hane reisinin 150'şer dönüm tarlası vardır. Hane reisleri arasında en çok mezru tarlası olanlar, Akçakoyunlu köyünde 55. hane reisinin 70 dönüm mezru tarlası vardır. Karabey köyünde 2. hane reisinin 60 dönüm mezru tarlası vardır.

### 3.4.3. Hane Başına Düşen Toprak Dağılımı

Köylerin toplam 13301 dönümlük tarla arazileri içerisinde hane başına düşen tarla ve mezru tarla oranları üzerinde duracağız. Köylerin hane başına toprak dağılımı aşağıda Tablo 3.15'de gibidir. Aşağıdaki Tablo 3.15'e baktığımızda hane başına en çok tarla arazisi en küçük köy olan Oğlakçı'da 36,16 dönüm, Nevruz'da

<sup>184</sup> BOA. ML. VRD. TMT. d, 4948,4951,15988,15990,15991.

28,8 dönümdür. Fakat mezru tarla hane başına en yüksek köyler 10 dönümle Yukarı Çavuş, 8,45 dönümle Aşağı Çavuş, 8,4 dönümle Nevruz ve 8,11 dönümle Yenice köyleridir. Oğlakçı, Ahiler köylerinde mezru tarla kaydedilmemiştir. Hane başına en az tarla 12,4 dönümle Karabey köyünde, hane başına en az mezru tarla 2,11 dönümle Umurlar köyündedir.

Tablo 3.15: Hane Başına Düşen Toprak Dağılımı<sup>185</sup>

Köy Adı	Hane Sayısı	Toplam Tarla	Hane Başına Düşen	Mezru Tarla	Hane Başına Düşen
UMURLAR	42	831	19,7	89	2,11
ENGECİ	67	1293	19,29	351	5,23
YENİCE	94	2293	24,4	762,5	8,11
OĞLAKÇI	6	217	36,16	0	0
KARABEY	73	908	12,4	169	2,31
AHİLER	27	505	18,7	0	0
SOFULAR	33	733	22,2	230	6,9
BEKDEN	15	351	23,4	50	3,33
NEVRUZ	23	663,5	28,8	193	8,4
KOYUNELİ	43	1078	25	264	6,13
KURTLAR	35	792	22,6	210,5	6
HIDIRLAR	22	402	18,27	82	3,72
ÖRENCİK	34	605,5	17,8	182	5,35
AŞAĞI ÇAVUŞ	24	522	21,75	203	8,45
YUKARI ÇAVUŞ	11	287	26	111	10
AKÇAKOYUNLU	69	1731	25	414	6
DUL HATUN	----	89	----	2	----
TOPLAM	618	13301	21,37	3313	5,35

Grafik 3.24: Köylerin Tarla ve Mezru Tarla Sıralamaları<sup>186</sup>

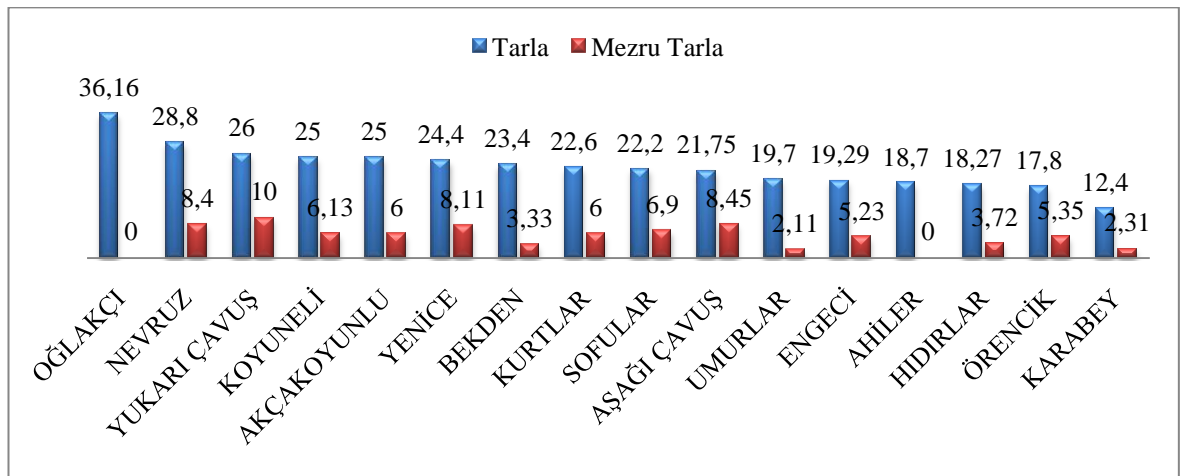

<sup>185</sup> BOA. ML. VRD. TMT. d, 4948,4951,15988,15990,15991.

<sup>186</sup> BOA. ML. VRD. TMT. d, 4948,4951,15988,15990,15991.

### 3.4.4. İşletmelerin Büyüklüğü

Toprağın kullanımında işletme büyüklüklerini de ele almak gerekir. 1-10 dönüm arasındaki araziler küçük, 10-50 dönüm arasındaki araziler orta, 50 dönümden fazla olan araziler büyük işletme olarak sınıflandırılmıştır.<sup>187</sup> Köylerde 164 hane reisinin 1050 dönüm ve 6 dul hatunun 39 dönüm, toplamda 1089 dönüm küçük ölçekli tarım işletmesi vardır. Arazilerin % 8,18'i küçük tarım işletmesidir. Köylerde 395 hane reisinin 10170,5 dönüm, 2 dul hatunun 50 dönüm, toplamda 10220,5 dönüm orta ölçekli tarım işletmesi vardır ve bu toplamda arazilerin % 76,8'i orta ölçekli tarım işletmesidir. Köylerde 26 hane reisinin 1990,5 dönüm büyük ölçekli tarım işletmesi vardır ve bu toplamda arazilerin % 14,9'u büyük ölçekli tarım işletmesidir.

Grafik 3.25: Tarlaların İşletme Büyüklüğü<sup>188</sup>

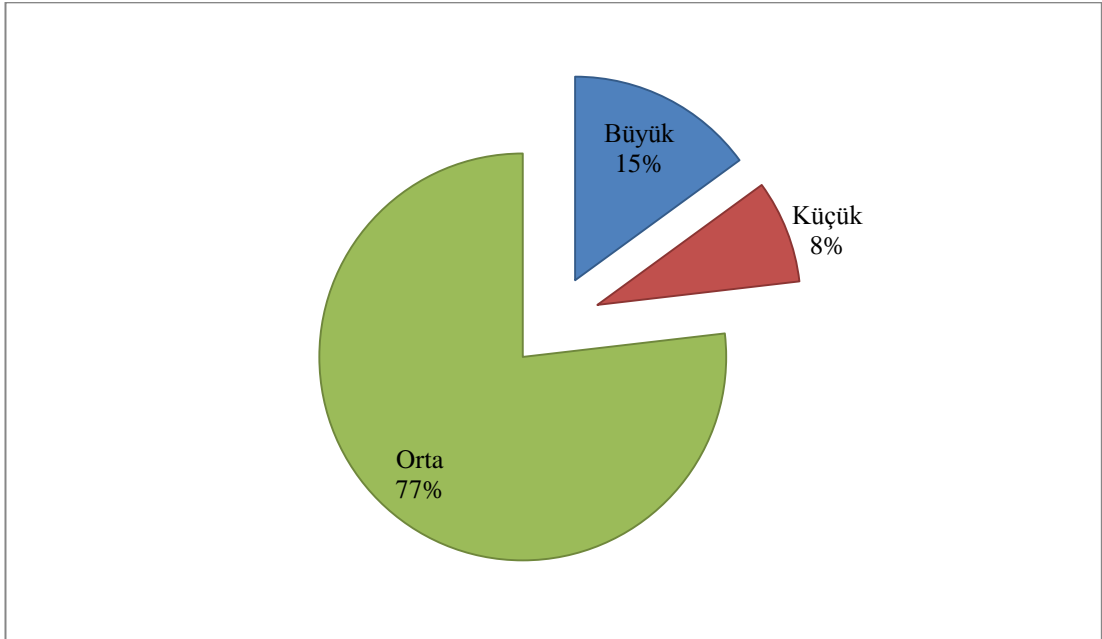

<sup>187</sup> Akbulut, a.g.t., s.72-73.

<sup>188</sup> BOA. ML. VRD. TMT. d.4948, 4951, 15988, 15990, 15991.

Grafik 3.26: Mezru Tarlaların İşletme Büyüklüğü<sup>189</sup>

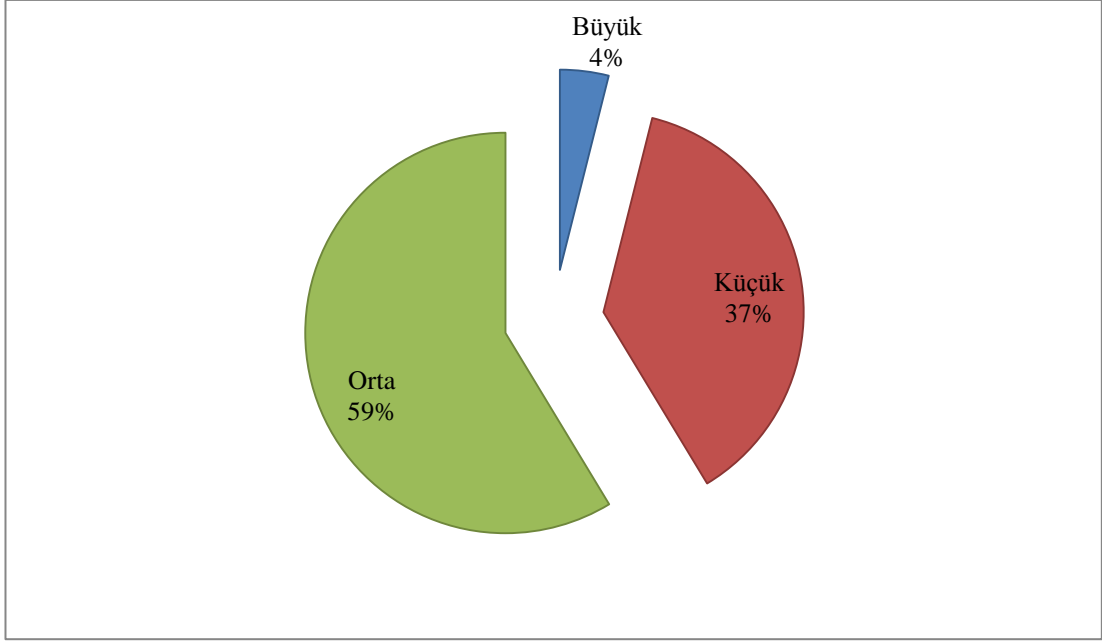

Mezru arazilerin işletme büyüklüğüne bakacak olursak; 192 hane reisi ve 1 dul hatunun toplamda 1239,5 dönüm mezru tarlası vardır ve bu mezru tarlaların % 37,3'ü küçük ölçekli tarım işletmesidir. 111 hane reisinin toplamda 1943,5 dönüm mezru tarlası vardır ve bu mezru tarlaların % 58,6'sı orta ölçekli tarım işletmesidir. 2 hane reisinin toplamda 130 dönüm mezru tarlası vardır ve bu mezru tarlaların % 3,9'u büyük ölçekli tarım işletmesidir. Bağların dönümü 0,25 ile 2 dönüm arasında olduğundan bağ arazilerinin tamamı küçük ölçekli tarım işletmesidir.

#### 3.4.5. Nadasa Bırakılan Topraklar

Köylerde gayri mezru toprak fazla miktarda olup, köylere göre incelenecektir. Toplam 9988 dönüm arazinin nadasa bırakıldığı anlaşılmış olup, toplam arazinin % 75'ine tekabül etmektedir. Nadasa bırakılan arazilerin 1896 dönümü, **hâlî** yani boş arazi olarak belirtilmiş, 8092 dönümü hakkında mezru veya hali olduğuna dair bilgi olmadığından nadasa bırakılmış arazi olarak değerlendirilmiştir.

<sup>189</sup> BOA. ML. VRD. TMT. d, 4948,4951,15988,15990,15991.



Tablo 3.16: Köylerde Nadasa Bırakılan Araziler<sup>190</sup>

Köy Adı	Toplam Tarla	Nadasa Bırakılan Tarla	Yüzdesi	Hane Başına Düşen
UMURLAR	831	742	89,3	17,66
ENGECİ	1293	942	72,8	14
YENİCE	2293	1530,5	66,7	16,28
OĞLAKÇI	217	217	100	36,16
KARABEY	908	739	81,3	10,1
AHİLER	505	505	100	18,7
SOFULAR	733	503	68,6	15,24
BEKDEN	351	301	85,75	20
NEVRUZ	663,5	470,5	70,9	20,45
KOYUNELİ	1078	814	75,5	18,9
KURTLAR	792	581,5	73,4	16,6
HIDIRLAR	402	320	79,6	14,5
ÖRENCİK	605,5	423,5	69,9	12,45
AŞAĞI ÇAVUŞ	522	319	61,1	13,29
YUKARI ÇAVUŞ	287	176	61,3	16
AKÇAKOYUNLU	1731	1317	76	19
DUL HATUNLAR	89	87	97,75	----
TOPLAM	13301	9988	75	16

Köyler arasında en çok nadasa bırakılmış arazisi olanlar Yenice 1530,5 dönüm ve Akçakoyunlu 1317 dönümdür. Yukarı Çavuş köyü 176 dönümle en az nadas arazisi olan köydür. Nadas arazi miktarı köylerin büyüklüğü ile doğru orantılıdır. Köylerde toprağı olan bütün hane reislerinin nadas arazisi olduğu tespit edilmiştir.

Oğlakçı ve Ahiler köylerinde bütün arazi nadas arazi olduğundan oranı % 100'dür. Sırasıyla dul hatunlar, Umurlar, Bekden ve Karabey köylerinde nadas arazi oranı en yüksektir. Yukarı ve Aşağı Çavuş köyleri nadas arazi oranının en düşük olduğu köylerdir. Bu köylerde bile oran % 61'dir. Köylerde ortalama nadas arazi oranının % 75 olması çok yüksek bir oran olup tarımsal faaliyetleri olumsuz etkileyecektir.

Hane başına düşen nadas arazi ortalama 16 dönüm olup, en yüksek olduğu köy hepsi nadas arazisi olan Oğlakçı köyünde 36,16 dönümdür. Karabey köyü 10,1 dönümle hane başına nadas arazisi en az olan köydür. Aşağıda Grafikler 3.27, 3.28

<sup>190</sup> BOA. ML. VRD. TMT. d, 4948,4951,15988,15990,15991.

ve 3.29’da köylerdeki nadas arazi miktarı, yüzdeleri ve hane başına düşen miktarları verilmiştir.

Grafik 3.27: Köylerin Nadas Arazi Dağılımı<sup>191</sup>

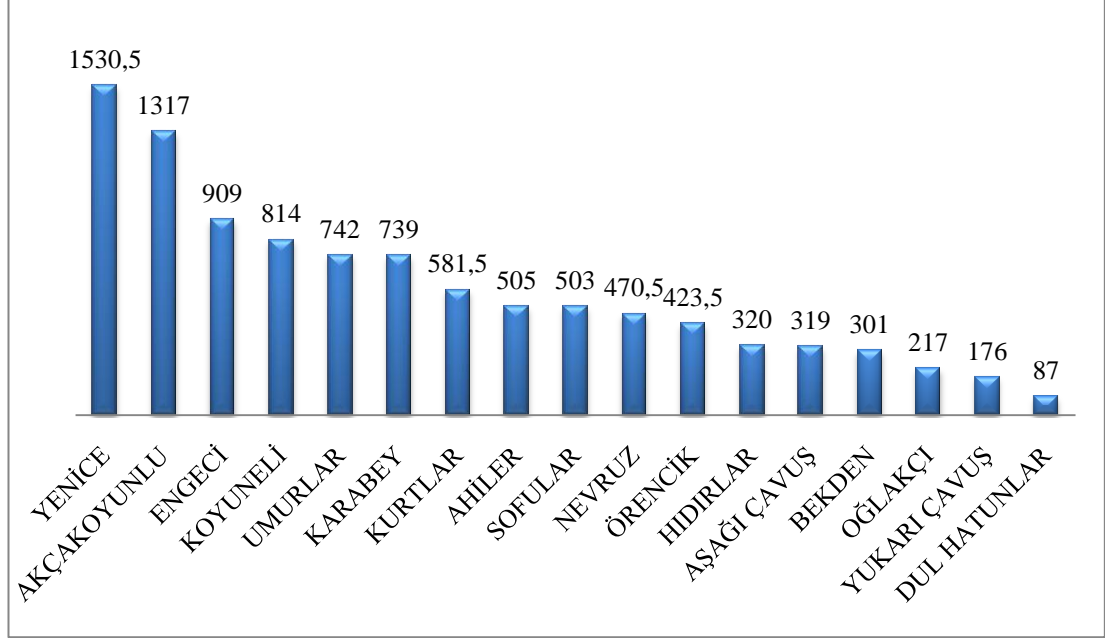

Grafik 3.28: Nadas Arazinin Oranı<sup>192</sup>

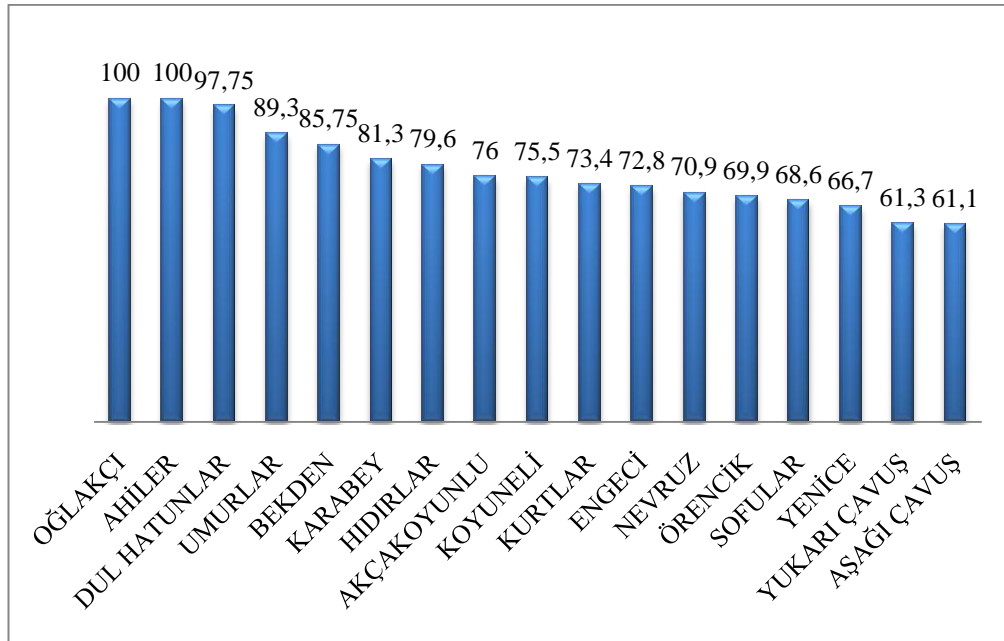

<sup>191</sup> BOA. ML. VRD. TMT. d. 4948,4951,15988,15990,15991.

<sup>192</sup> BOA. ML. VRD. TMT. d. 4948,4951,15988,15990,15991.

Grafik 3.29: Hane Başına Düşen Nadas Arazi Miktarı<sup>193</sup>

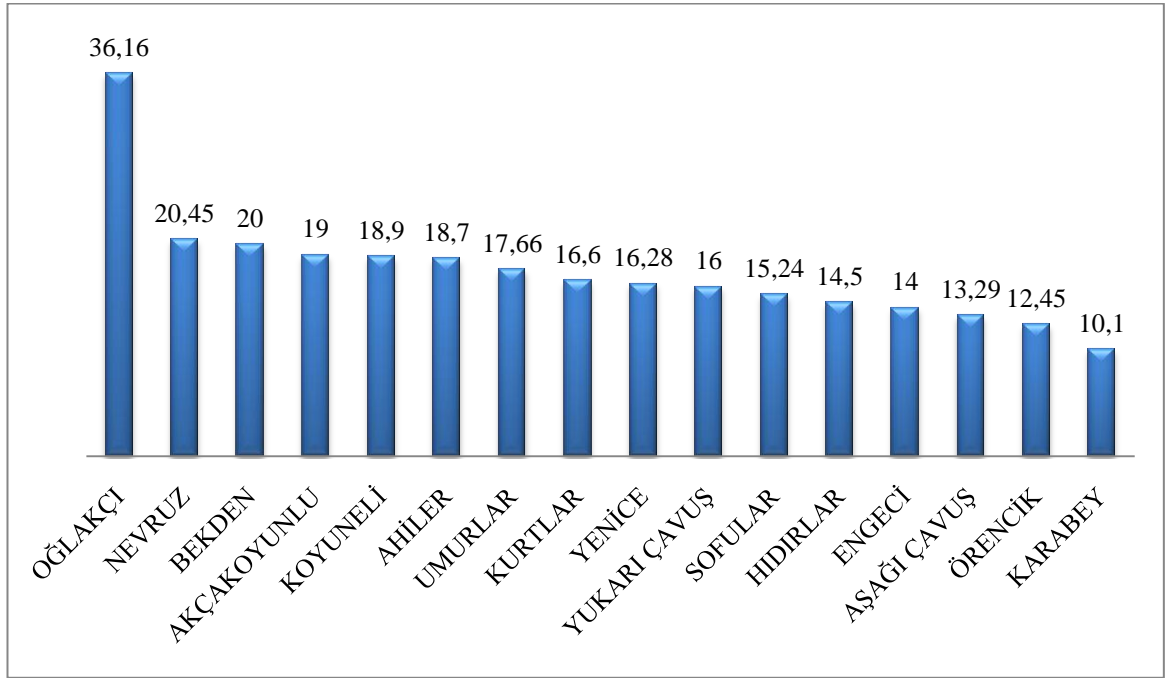

### 3.4.6. Bağcılık

İncelenen defterlerde köylerde bağcılığın önemli bir yer tuttuğu anlaşılmaktadır. Çünkü hemen hemen bütün köylerde az veya çok bağcılık yapılmaktadır. Sadece Oğlakçı köyünde bağcılık yapılmamaktadır. Defterlerde bağın dönümü ve kıymeti belirtilmiş, alınan vergisi ve elde edilen geliri belirtilmemiştir. Köylerde sadece bağcılıkla uğraşan haneler yoktur. Bağcılık ek gelir olarak yapıldığı görülmektedir. Zaten köylerin çoğunluğunun coğrafi yapısı bağcılık yapmaya uygun olup, yaygın bir uğraştır. Köylerdeki bütün haneler bağcılık yapmamaktadır. Temettuat Defterleri'nde bağ olarak kaydedilen arazi toplamı 378,05 dönüm ve kıymeti 57957 kuruş olup, ortalama bir dönüm bağın kıymeti 150 kuruştur. Aşağıdaki Tablo 3.17'de köylerin bağcılık durumu gösterilmiştir.

<sup>193</sup> BOA. ML. VRD. TMT. d, 4948,4951,15988,15990,15991.

Tablo 3.17: Köylerin Bağcılık Durumu<sup>194</sup>

Köy Adı	Dönüm	Kıymeti	Hane Başına Düşen
SOFULAR	16	2400	0,48
BEKDEN	2	300	0,13
NEVRUZ	19,5	2925	0,84
ENGECİ	39,3	5895	0,58
UMURLAR	18	2700	0,4
YENİCE	81,5	12225	0,86
OĞLAKÇI	0	0	0
KARABEY	38,5	5700	0,53
AHİLER	25,25	3787	0,93
KOYUNELİ	31	4625	0,72
KURTLAR	16,5	2475	0,47
HIDIRLAR	17	2550	0,77
ÖRENCİK	25	3750	0,73
A.ÇAVUŞ	13,5	2025	0,56
Y.ÇAVUŞ	7	1050	0,63
AKÇAKOYUNLU	31,5	4725	0,45
DUL HATUNLAR	5,5	825	----

Köylerde ortalama hane başına 0,61 dönüm bağ düşmektedir. Sadece Oğlakçı köyünde bağcılık yapılmamaktadır. Engeci, Yenice, Akçakoyunlu, Aşağı Çavuş, Karabey ve Hıdırlar köylerinde yaşayan dul hatunların toplam 5,5 dönüm bağa sahip olduğu görülmüştür. Bağı olan ve hane başına en az düşen köy 0,13 dönümle Bekden olmuştur. Ortalamanın üstünde hane başına bağa sahip olan köyler Yukarı Çavuş, Örencik, Hıdırlar, Koyuneli, Ahiler, Yenice ve Nevruz köyleridir. Ahiler köyü hane başına en fazla bağa sahip olan köydür. Yukarı Çavuş köyü ortalamaya en yakın köydür. Hane reislerinin en fazla 2 dönüm bağa sahip olduğu görülmüştür. Engeci, Yenice, Ahiler, Koyuneli, Yukarı Çavuş ve Hıdırlar köylerinde hane reislerinden 2 dönüm bağa sahip olanlar vardır. Ahiler köyünde 26. hane reisinin 0,25 dönüm bağı vardır ve bağı olanlar arasında en az bağa sahip olan hane reysidir. Bağcılık küçük ölçekli işletmelerde yapılmaktadır.

<sup>194</sup> BOA. ML. VRD. TMT. d, 4948,4951,15988,15990,15991.

### 3.4.7. Zeytin ve Dut Ağaçları

Araştırılan köylere ait defterlerde zeytin ve dut ağacı olarak yetiştirilen arazi eşcar (ağaç) olarak belirtilmiştir. Buna göre köylerde 444 tane ağaç bulunmakta olup bunun 410 tanesi zeytin, 16 tanesi zeytin fidanı ve 18 tanesi ise dut ağacıdır. Defterlerde zeytin ve dut ağacının sayısı ve kıymeti belirtilmiş, alınan vergisi ve elde edilen geliri belirtilmemiştir. Köylerde sadece zeytincilik ve dutçulukla uğraşan haneler yoktur. Ek gelir olarak yapıldığı görülmektedir. Zaten köylerin coğrafi yapısı zeytincilik yapmaya uygun olmayıp, zeytin ağaçları Edremit'te olup bu ağaçların sahipleri bu köylerdeki hane reisleridir. Köylerdeki bütün haneler zeytincilik ve dutçuluk yapmamaktadır. Örneğin dut ağacı sadece Engeci köyünde yetiştirilmektedir.<sup>195</sup> Zeytin ağacına sahip hane reislerinin olduğu köyler Kurtlar, Örencik, Aşağı Çavuş, Yukarı Çavuş, Nevruz, Akçakoyunlu, Karabey, Yenice ve Ahiler köyleridir.

Tablo 3.18: Köylerdeki Ağaçların Durumu<sup>196</sup>

Ağaç Adı	Adet	Kıymeti	Yüzde	Ortalama Kıymeti
ZEYTİN	410	6025	92,4	14,6
ZEYTİN FİDANI	16	160	3,6	10
DUT	18	90	4	5
TOPLAM	444	6275	100	14,13

Tablo 3.18'de görüldüğü gibi çoğunluğu zeytin ağacıdır. Ahiler köyünde 10. ve 11. hane reislerinin 50'şer adet zeytin ağacı vardır ve sayı olarak en fazla ağaca sahip olan hane reisleridir. Kurtlar köyünde 18.hane reisinin 40 adet zeytin ağacı, 16 adet zeytin fidanı vardır ve tek zeytin fidanına sahip hane reisidir. Örencik köyünde 15.hane reisinin 6 ve 17.hane reisinin 4 adet zeytin ağacı olup sayıca en az zeytin ağacına sahip olanlardır. Aşağı Çavuş 3.hane reisinin 40 ve 18.hane reisinin 10 adet zeytin ağacı vardır. Yukarı Çavuş köyünde 10.hane reisinin 10 adet zeytin ağacı, Akçakoyunlu köyünde 55.hane reisinin 16 ve 56.hane reisinin 7 adet zeytin ağacı vardır. Nevruz köyünde 1.hane reisinin 20 adet, Yenice köyünde 18.hane reisinin 15 adet ve 26.hane reisinin 14 adet, Karabey köyünde 1.hane reisinin 45 adet, 2.hane

<sup>195</sup> BOA. ML. VRD. TMT. d,15988.

<sup>196</sup> BOA. ML. VRD. TMT. d, 4948,4951,15988,15990,15991.

reisinin 40 adet, 53.hane reisinin 13 adet zeytin ağacına sahip olduğu kaydedilmiştir. Karabey köyünde yaşayan Zeliha dul hatunun 30 adet zeytin ağacı vardır ve dul hatunlardan zeytin ağacı olan tek kişidir. Engeci köyünde 1.hane reisinin 8 ve 3.hane reisinin 10 adet dut ağacı olup, sadece bu hane reisleri dut ağacına sahiptirler.

Dut ortalama 5 kuruş, zeytin fidanı ortalama 10 kuruş kıymeti olduğu tespit edilmiştir. Zeytin ağacının kıymeti genelde 15 kuruştur. Fakat Karabey köyünde 2.hane reisinin 40 adet zeytin ağacının kıymeti 300 kuruş olup, ortalama kıymeti 7,5 kuruşla en düşük kıymeti olduğu tespit edilmiştir. Nevruz köyünde 1.hane reisinin 20 adet zeytin ağacının kıymeti 400 kuruş, ortalaması 20 kuruş, Akçakoyunlu köyünde 56.hane reisinin 7 adet zeytin ağacının kıymeti 180 kuruş, ortalaması 25,7 kuruşla en yüksek kıymeti olduğu görülmüştür.

Toplam 16 hane reisinin zeytin ağacı, 1 dul hatunun zeytin ağacı, 1 hane reisinin zeytin fidanı ve 2 hane reisinin dut ağacına sahip olduğu anlaşılmıştır. En çok zeytin ağacı 100 adetle Ahiler köyündedir. Karabey köyünde 98 adet zeytin ağacı vardır. En az zeytin ağacı 10 adetle Örencik ve Yukarı Çavuş köylerindedir. Umurlar, Engeci, Sofular, Bekden, Oğlakçı, Koyuneli ve Hıdırlar köylerinde zeytin ağacı sahibi olan hane reisi yoktur. Aşağıdaki Grafik 3.30'da köylerin sahip oldukları zeytin ağaçlarının sayısı gösterilmiştir.

Grafik 3.30: Köylerin Zeytin Ağacı Durumu<sup>197</sup>

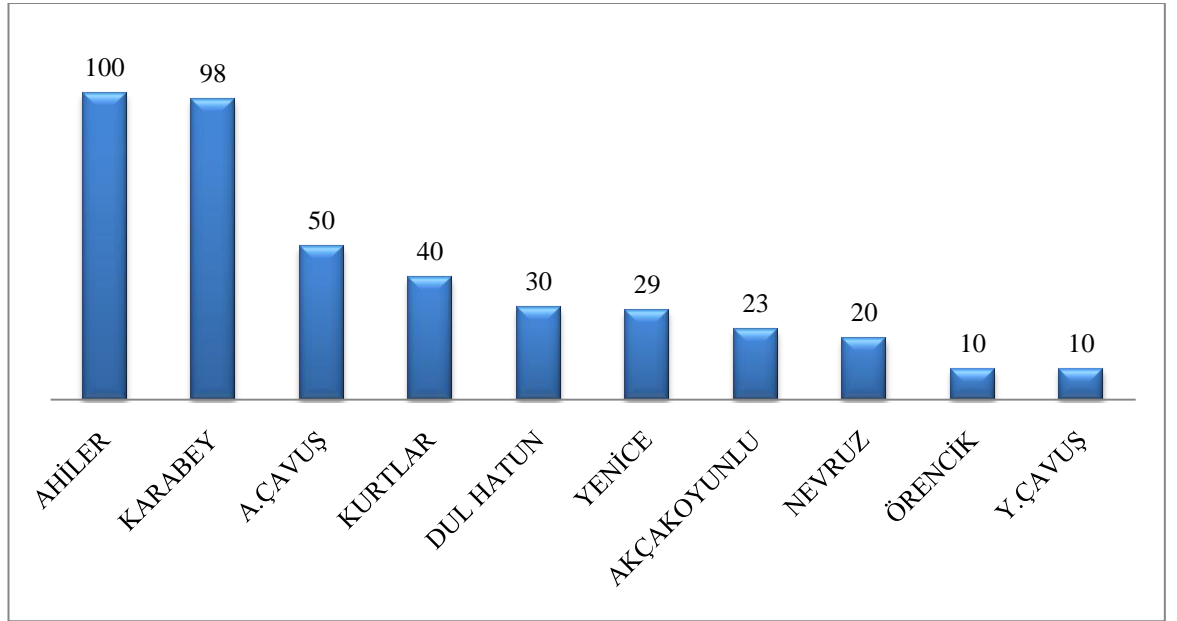

<sup>197</sup> BOA. ML. VRD. TMT. d, 4948,4951,15988,15990,15991.

### 3.5. Diğer Mal Varlıkları

Temettuat Defterleri'nde incelenen köylerdeki hane reislerinin arazi ve hayvanlarından başka mal varlıkları da bulunmaktadır. Diğer mal varlıkları adıyla evleri, dükkânları ve değirmenleri incelenecektir.

Değirmen; Koyuneli, Örencik, Aşağı Çavuş, Nevruz, Engeci, Umurlar, Karabey, Ahiler ve Yenice köylerinde vardır. Toplam 27 değirmen kaydının 11 tanesi tam, 16 tanesi hisseli bir şekilde kaydedilmiş ve bunların sadece kıymeti verilmiş elde edilen geliri belirtilmemiştir. Umurlar, Akçakoyunlu ve Ahiler köylerinde bulunan değirmenler 2000 kuruşla en değerli değirmenlerdir. Toplam 16100 kuruş kıymeti olan değirmenlerin ortalama kıymeti 1463 kuruştur. Dul hatunlardan Akçakoyunlu ve Karabey köylerinde yaşayanların toplam iki adet değirmeni vardır. Hisseli değirmenler Koyuneli, Örencik, Aşağı Çavuş, Akçakoyunlu, Engeci ve Yenice köylerinde bulunmaktadır. Dul hatunların hisseli değirmeni yoktur. Hisseler nısf, sülüs, südüs, semun ve rub olarak kaydedilmiştir. Toplam değirmen kıymeti 29550 kuruş, ortalama da 1094 kuruştur.<sup>198</sup>

Dükkân; sadece Karabey köyünde tespit edilmiştir. Bunlar 1 adet çakmakçı dükkânı ve 2 adet berber dükkânıdır. Toplam kıymeti 350 kuruş olup, çakmakçı dükkânı 100 kuruş, berber dükkânı 125 kuruş ortalama kıymeti vardır. Bu dükkânlar 3 ayrı hane reisine aittir.<sup>199</sup>

Hane reislerinin sahip oldukları evler **hane-i bab** veya **bab-ı hane** olarak kaydedilmiş, bunların kıymeti yazılmamıştır. Genelde herkesin tek evi vardır fakat bazılarının hiç evi olmadığı bazılarının 2 adet evi olduğu görülmüştür. Toplam 17 hane reisinin ikişer adet evi olduğu anlaşılmıştır. Koyuneli köyünde 2, Kurtlar köyünde 7, Karabey 3, Umurlar, Hıdırlar, Sofular, Akçakoyunlu ve Yukarı Çavuş köylerinde birer hane reisinin ikişer evi vardır. Toplam 58 hane reisinin evi olmadığı görülmektedir. 543 hane reisinin tek evi vardır. Evi olmayanların bir kısmının sebebi anlaşılabilir. 5 hane reisinin Edremit'te, 1 hane reisinin Güvercinlik'te yaşadığı belirlenmiştir. 1 hane reisinin asker ve 2 hane reisinin yetim olduğundan evi olmadığı anlaşılmıştır. Fakat 49 hane reisinin evinin olmama sebebi defterlerde bulunamamıştır. Muhtemelen bu 49 hane reisi akrabası olan diğer hane reislerinin

<sup>198</sup> BOA. ML. VRD. TMT. d. 4948,4951,15988,15990,15991.

<sup>199</sup> BOA. ML. VRD. TMT. d. 15990.

yanında kalmaktadır. Kurtlar, Hıdırlar ve Yenice köyünde 1, Aşağı Çavuş ve Karabey köyünde 2, Engeci köyünde 8, toplamda 15 dul hatunun kendisine ait evi olduğu görülmüştür.<sup>200</sup> Evi olmayanların sayıları aşağıda Grafik 3.31'deki gibidir.

Grafik 3.31: Köylerde Evi Olmayanların Dağılımı<sup>201</sup>

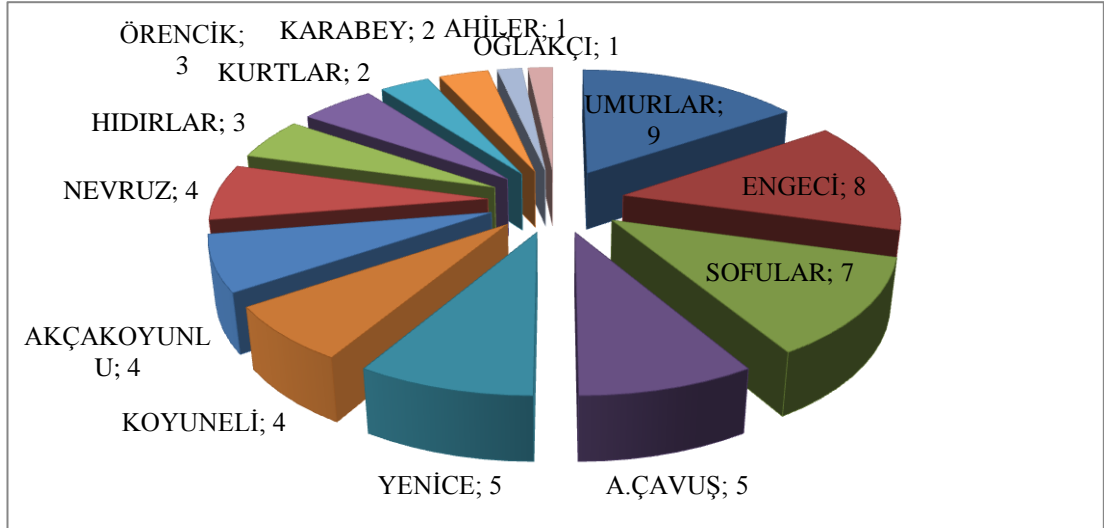

<sup>200</sup> BOA. ML. VRD. TMT. d, 4948,4951,15988,15990,15991.

<sup>201</sup> BOA. ML. VRD. TMT. d, 4948,4951,15988,15990,15991.



## SONUÇ VE ÖNERİLER

H.1260 (M.1844) yılında Avine kazasının 16 köyüne ait 5 adet Temettuat Defteri incelendiğinde, 19. yüzyılda Avine kazasının köylerinin sosyo-ekonomik yapısına ait tarihi birtakım önemli veriler elde etmiş bulunmaktayız. Buna göre 19. yüzyıl ortalarında köylerin farklı özelliklerde olduğu görülmüştür.

Avine'nin nüfusunun, 19. yüzyıl ortalarında sadece Müslümanların yaşadığı, gayri müslim nüfusun bulunmadığı, karışık bir etnik yapıya sahip olmadığı görülmüştür. İncelenen 16 köyün Temettuat Defterleri'ne göre; 599 haneden oluşan tahmini nüfusu 3022 kişi tespit edilmiştir. Nüfus yoğunluğuna en çok sahip olan köyler sırasıyla; Yenice 94 hane 453 kişi, Karabey 73 hane 361 kişi, Engeci 67 hane 339 kişi, Akçakoyunlu 69 hane 336 kişi; En az nüfusa sahip köyler ise, Oğlakçı 6 hane 30 kişi, Yukarı Çavuş 11 hane ile 45 kişi, Bekden ise, 15 hane 76 kişiden oluşan köylerdir. Başka yerlerdeki köylerin nüfusunu, araştırdığımız köylerle karşılaştırdığımızda araştırması yapılan köylerin nüfusunun fazla olmadığı görülmektedir. İncelenen defterlerde tespit edilen nüfusun kadın-erkek oranı ve sayısı belirlenememiştir. İncelenen köylerdeki hane reislerine ait isimlere bakıldığında; Hz. Peygamber'in isimlerinden Mehmet ve Mustafa gibi isimlerin çoğunlukla kullanıldıklarını, bu da halkın dine ve peygambere olan sevgi ve saygısının önemli bir yansıması olarak görülmektedir. İslam öncesi Türk kültürüne ait hiçbir ismin incelenen Temettuat Defterleri'nde kullanılmadığı görülmüştür. Dul hatunların kaydı olduğundan köylerde kullanılan kadın isimlerini de kısmen tespit edebilme imkânı olmuştur.

Meslekler, araştırmaya konu olan köylerde genellikle halkın geçim kaynağı tarım ve hayvancılık olduğu için kaydedilmemiş, ancak kişinin tanımlanmasında mesleği ön plana çıkmışsa, mesleğiyle birlikte eşkâli kaydedilmiş ve vergi vermeme sebebi belirtilirken mesleğiyle ilgili bilgilere ulaşılabilmektedir. Halkın büyük çoğunluğunun çiftçi olduğu görülmüştür. Lakap ve unvanların kaydedilme oranı da çok düşüktür. Hane reislerinin hemen hemen tamamının fiziki özellikleri kaydedilmiş, genel olarak orta boylu, kara sakallı ve orta yaş grubunun çoğunlukta olduğu görülmüştür. İncelenen köylerde, 2 yaşında çok küçük hane reisleri olduğu

gibi 100 yaşında çok yaşlı hane reisleri de bulunmaktadır. Aynı zamanda hane reislerinin yanlarında yaşayan hizmetkâr, üvey oğlu, damad, torun, köle, kayını ve kardeşlerinin de kayıtları bulunmaktadır.

İncelediğimiz köylerdeki gelir dağılımına bakıldığında hane başına düşen ortalama gelirin en fazla Nevruz köyünde olduğu görülmektedir. Hane başına düşen ortalama gelirin en düşük Umurlar köyünde olduğu tespit edilmiştir. Vergi durumunu incelendiğinde, sadece yıllık vergi kaydının olduğu, öşür ve ağnam vergi kaydının bulunmadığı görülmüş ve yaklaşık hane reislerinin ¼ gibi yüksek oranda vergi vermediği anlaşılmıştır. Hane başına düşen en yüksek verginin Yenice köyünde, hane başına düşen en düşük verginin Hıdırlar köyünde kaydedildiği belirlenmiştir. Kişi başına düşen vergi yükünün eşit olmadığı ve Yenice köyünün en çok vergi yüküne sahip olduğu anlaşılmıştır. Kişi başına düşen gelirin en yüksek olduğu köy Nevruz köyü iken, kişi başına düşen gelirin en düşük olduğu köy Umurlardır. Fakat köylerin kişi başına düşen ortalama geliri Osmanlı Devleti'nin genel ortalamasından fazla olduğu belirlenmiştir. Köylerde gelir düzeyi yüksek olan haneler bulunmakla birlikte, bunların sayıları çok azdır. Gelir kaynaklarının büyük ölçüde tarım ve hayvancılıkla sınırlı olduğu söylenebilir. İncelenen Temettuat Defterleri'nde dikkat çeken bir husus da köyde yaşayan halkın, köyünün dışında bulunan mallarının ve arazilerinin belirtilmiş olmasıdır. Köy dışındaki arazi ve diğer mülk ile ilgili bilgiler de kaydedilmiştir.

Araştırması yapılan köylerdeki temel geçim kaynağının tarım ve hayvancılık olduğu görülmüştür. Karasal iklimin hâkim olduğu bu köylerde tarım çok yaygındır. Fakat defterlerde mezru yani ekili arazi oranı % 25 olup çok düşük bir orandadır. Çiftçilikle uğraşan hane reislerinin hepsinin mezru arazisinin olmadığı tespit edilmiştir. Köylerdeki arazilerinin büyük bir bölümü 10-50 dönüm arasında orta büyüklükte işletmeler olup, hanelerin çoğu kendilerine yetecek kadar araziye sahiptirler. Bağlar genellikle her hanede bulunmalarına rağmen ½ ve 1 dönüm gibi küçük arazilerdir. Buralarda yetiştirilen ürünlerin hanelerin kendi ihtiyaçları için kullanıldığı düşünülmektedir. Zeytin ve dut ağacına sahip hane reisleri az da olsa vardır. Arazilerde yetiştirilen ürünler ve bunların verimliliği hakkında herhangi bir bilgi bulunamamıştır. Çiftçilik dışındaki meslek dallarının olmaması köylerde sanayi

ve ticaret hayatının gelişmediğini göstermektedir. Buna sebep olarak; ticaret yapılabilecek ürün yetiştirilememesi, ticaret bölgelerine uzaklık ve ulaşım sorunları gibi nedenleri sayabiliriz.

Köylerde hem büyükbaş hayvan, hem de küçükbaş hayvan yetiştiriciliği yapılmaktadır. Köylerdeki hayvan varlığı olarak en fazla büyükbaş hayvan beslenmekte olup, onu küçükbaş hayvan, yük-binek hayvanı, çift öküzü ve arıcılık takip etmektedir. Büyük köyler Yenice ve Akçakoyunlu sahip olduğu hayvan sayısı ile de öne çıkmıştır. Köylerin geneline baktığımızda; “ karasığır ineği, çift öküzü, dana, koyun ve keçi ” en çok yetiştirilen hayvanlardır. Genelde her hane reisinin tarımda faydalanmak üzere çift öküzüne sahip olduğu görülmüştür. Yük-Binek hayvan sayıları ise araştırmasını yaptığımız köylerde yeterli düzeyde bulunmaktadır. Köylerde yapılan tarım ve hayvancılık dışında her hangi bir iş kolunun geliştiği görülmemiştir. Hane reislerinin büyük çoğunluğunun kendine ait evi olduğu, bir kısmının evi olmadığı ve bir kısmının da ikişer adet evi olduğu belirlenmiştir. Toplam üç hane reisinin dükkânı olduğu, 16 adet değirmen hissesi ve 11 adet değirmene sahip oldukları anlaşılmıştır.

Sonuç olarak yapılan çalışmada, Avine kazasının köyleriyle ilgili olarak H.1260 (M.1844) yılına ait 5 defterdeki 16 köyün sosyal-ekonomik yapısı defterlerdeki bilgiler ışığında ortaya konulmaya çalışılmış, incelenen köylerde yaşayan halkın tipik bir Anadolu köy yerleşim yerinin özelliklerine sahip olduğu görülmüştür.

## KAYNAKÇA

### 1- ARŞİV KAYNAKLARI

BOA. ML. VRD. TMT. d. 4948.

BOA. ML. VRD. TMT. d. 4951.

BOA. ML. VRD. TMT. d. 15988.

BOA. ML. VRD. TMT. d. 15990.

BOA. ML. VRD. TMT. d. 15991.

### 2- KİTAPLAR

BALCI Faruk, *Tarihten Bugüne Kazdağının Eteğinde Yenice*, Yenice Kaymakamlığı, Yenice 1998.

BAYKARA Tuncer, *Anadolunun Tarihi Coğrafyasına Giriş 1, Anadolu'nun İdari Taksimatı*, Türk Kültürünü Araştırma Enstitüsü Yayınları, Ankara 1988.

Başbakanlık Devlet Arşivleri Genel Müdürlüğü, *Başbakanlık Osmanlı Arşivi Rehberi*, Başbakanlık Devlet Arşivleri Genel Müdürlüğü, 2. Baskı, İstanbul 2000.

ÇADIRCI Musa, *Tanzimat Döneminde Anadolu Kentlerinin Sosyal ve Ekonomik Yapıları*, TTK Basımevi, Ankara 1991.

SEZEN Tahir, *Osmanlı Yer Adları*, Başbakanlık Devlet Arşivleri Genel Müdürlüğü, Ankara 2006.

ŞENER Abdullatif, *Tanzimat Dönemi Osmanlı Vergi Sistemi*, İşaret Yayınları, İstanbul 1990.

ŞENER Abdullatif, *Sona Doğru Osmanlı*, Birleşik Kitabevi, 2.Baskı, Ankara 2007.

ŞENER Abdullatif, *Osmanlı Maliyesinin Şeffaflaşması Yayımlanan İlk Bütçeler*, Kapı Yayınları, İstanbul 2008.

### 3- MAKALELER

BİZBİRLİK Alpay, Zafer Atar, “XIX. yüzyıl Osmanlı Tarihinde Temettuat Defterleri'nin Yeri: Saruhan Sancağı Mütevellî Çiftliği Temettuat Defteri Örneği” *Sakarya Üniversitesi, Fen-Edebiyat Fakültesi Dergisi*, Sayı:1, 2009.

ERDOĞAN Havva, “820 Numaralı Temettuat Defterine Göre Tanzimat'ın İlk Yıllarında Mucur ve Hacıbektaş'ın Demografik Yapısı ve Sosyal Durumu”, *Gazi*

*Üniversitesi Kırşehir Eğitim Fakültesi Dergisi*, C.6,S.1, 2005.

KIZILKAN Ayşe Özdemir, “Osmanlı Vergi Düzeninde Temettuat Uygulamaları Üzerine Bir Değerlendirme” *Dumlupınar Üniversitesi Sosyal Bilimler Dergisi*, Sayı: 20, Nisan 2008.

KÜTÜKOĞLU Mübahat S. , “Osmanlı Sosyal ve İktisadi Kaynaklarından Temettuat Defterleri”, *Bellekten*, C.LIX, Sayı: 225, Ankara 1995.

ÖZTÜRK Said, “Temettuat Tahrirleri”, *Akademik Araştırmalar Dergisi, Osmanlı Özel Sayısı*, Yıl 2, Sayı 4-5, İstanbul 2000.

#### 4- SÖZLÜKLER

DEVELİOĞLU Ferit, *Osmanlıca-Türkçe Ansiklopedik Lügat*, Aydın Kitabevi, 17.baskı, Ankara 2000.

PAKALIN Mehmet Zeki, *Osmanlı Tarih Deyimleri ve Terimleri Sözlüğü*, Milli Eğitim Basımevi, Üçüncü Basılış, İstanbul 1983.

SAMİ Şemsettin, *Kamus-i Türki*, Çağrı Yayınları,6.baskı, İstanbul 1996.

#### 5- TEZLER

AKBULUT Zeynep, *Tanzimat Dönemindeki Temettuat Defterlerine Göre Akdağmadeni Kazası ve Köylerinin Sosyo- Ekonomik Yapısı(H.1260-1261)*, (Yayımlanmamış Yüksek Lisans Tezi), Niğde Üniversitesi Sosyal Bilimler Enstitüsü, Niğde 2002.

BOZKURT Fatih, *Maliye Nezareti Temettuat Defterlerine Göre Gördes Kazası'nın Sosyal ve Ekonomik Durumu*, (Yayımlanmamış Yüksek Lisans Tezi), Celal Bayar Üniversitesi Sosyal Bilimler Enstitüsü, Manisa 2003.

CIRIK Bülent, *1845(1261) Tarihli Temettuat Defterlerine Göre Hüdavendigâr Eyaleti Kütahya Kazası Armudili Nahiyesine Bağlı Seyeli, Aşk-ı Kara, Ürünlü, Bayramşah, Söğüt, Serviran ve Sökman Köylerinin İktisadi ve İçtimai Durumu*, (Yayımlanmamış Yüksek Lisans Tezi), Dumlupınar Üniversitesi Sosyal Bilimler Enstitüsü, Kütahya 2007.

DEMİRCAN Hüsnü, *Osmanlı Klasik Dönemi Biga Tarihi*, (Yayımlanmamış Doktora Tezi), Ankara Üniversitesi Sosyal Bilimler Enstitüsü, Ankara 2000.

KAYHAN Mustafa Kazım, *Temettuat Defterlerine Göre XIX. Yüzyıl Ortalarında Barla'nın Sosyo- Ekonomik Yapısı*, (Yayımlanmamış Yüksek Lisans Tezi), Süleyman Demirel Üniversitesi Sosyal Bilimler Enstitüsü, Isparta 2006.

KENDİRLİ Sefa, *Temettuat Defterlerine Göre Nevahi-i Barçın Kazasının Sosyo- Ekonomik Yapısı*, (Yayımlanmamış Yüksek Lisans Tezi), Afyon Kocatepe Üniversitesi Sosyal Bilimler Enstitüsü, Afyon 2008.

ÖZTÜRK Ferhat, Maliye Nezareti, *Temettuat Defterlerine Göre (1844-1845) Avunya Kazasının Sosyal ve Ekonomik Yapısı*, (Yayımlanmamış Yüksek Lisans Tezi), Marmara Üniversitesi Sosyal Bilimler Enstitüsü, İstanbul 2010.

SARITAŞ Fahri, *Temettuat Defterlerine Göre Sarıgöl(İnegöl)'ün Sosyal ve Ekonomik Durumu*, (Yayımlanmamış Yüksek Lisans Tezi), Celal Bayar Üniversitesi Sosyal Bilimler Enstitüsü, Manisa 2007.

ŞAHİN Halil, *Eskişehir Kırsalında Ekonomik ve Sosyal Yapı 1844/1845*, (Yayımlanmamış Yüksek Lisans Tezi), Eskişehir Osmangazi Üniversitesi Sosyal Bilimler Enstitüsü, Eskişehir 2009.

TIRAŞ Ramazan, *“1261 (1844) Temettuat Defterlerine Göre Kütahya Sancağının Merkez Mahallelerinden Ahi Mustafa, Cedit ve Kadı Şeyh Mahallelerinin Sosyal, Ekonomik ve Demografik Yapısı”*, (Yayımlanmamış Yüksek Lisans Tezi), Marmara Üniversitesi Türkiyat Araştırmaları Enstitüsü, İstanbul 2000.

## 6- İNTERNET KAYNAKLARI

*Çanakkale İli Haritası*, Erişim: 12 Mayıs 2011, <http://www.canakkale.gov.tr/ilceler.Htm>.

KILIÇ Selda, *Tanzimat Sonrası Osmanlı Vilayet Bütçeleri*, Erişim: 28 Aralık 2010, <http://acikarsiv.ankara.edu.tr/fulltext/3001.pdf>.

ÖZTÜRK Said, *Türkiye’de Temettuat Çalışmaları*, Erişim: 01 Mayıs 2011, <http://www.osmanli.org.tr/yazi-4-141.html>.

*Temettuat Defterleri*, Erişim: 01 Mart 2011, <http://www.os-ar.com/print.php?sid=81>.

TUİK, *ADNKS, Şehir, belde ve köy nüfusları – 2010*, Erişim: 01 Mart 2011, [http://report.tuik.gov.tr/reports/rwservlet?adnksdb2=&ENVID=adnksdb2Env&report=idari\\_yapi\\_09sonrasi.RDF&p\\_il1=17&p\\_yil=2010&p\\_dil=1&desformat=html](http://report.tuik.gov.tr/reports/rwservlet?adnksdb2=&ENVID=adnksdb2Env&report=idari_yapi_09sonrasi.RDF&p_il1=17&p_yil=2010&p_dil=1&desformat=html).

*Yenice ilçe haritası*, Erişim: 12 Mayıs 2011, [http://www.canakkaleili.com/wp-content/uploads/2009/11/Yenice\\_haritasi.JPG](http://www.canakkaleili.com/wp-content/uploads/2009/11/Yenice_haritasi.JPG).

## EKLER

EK-1: Talimat-ı Seniyye Sureti<sup>202</sup>

EK-2: Çanakkale İli Haritası<sup>203</sup>

EK-3: Yenice İlçe Haritası<sup>204</sup>

EK- 4: Transkripsiyon<sup>205</sup>

---

<sup>202</sup> Öztürk, a.g.m., s.551-552.

<sup>203</sup> *Çanakkale İli Haritası*, Erişim: 12 Mayıs 2011, <http://www.canakkale.gov.tr/ilceler.htm>.

<sup>204</sup> *Yenice İlçe Haritası*, Erişim:12 Mayıs 2011, [http://www.canakkaleili.com/wp\\_content/uploads/2009/11/Yenice\\_haritasi.JPG](http://www.canakkaleili.com/wp_content/uploads/2009/11/Yenice_haritasi.JPG).

<sup>205</sup> BOA, *ML. VRD. TMT. d. 4948, 4951, 15988, 15990, 15991.*

EK-1:

### Talimat-ı Seniyye Sureti

Bitevfıkıhı Te‘ala te’sis ve icrası derdest olan Tanzimat-ı Hayriye’den tahrir-i emlak ve nüfus ile ta’yin-i vergü maddesi ve memleket umurı rü’yet ve hüsn-i idaresi zımında iktiza eden mahallere me’mur buyurılacak Muhassıl-ı Emval yedlerine verilecek ta’limat-ı seniyyedir.

Bend-i Rabi‘

Muhassıllar tahrir evela kuradan bede‘ eylemelerinde ba‘zı suretle muhasenat mutala‘a olunmuş olduğundan ol vecihle mübaşert birle yazılacak mahallerde herkesin bila istisna isim ve şöhretini ve ne kadar emlak ve arazi ve hayvanatı olduğunu ve tüccar ve esnaf makulesinden olanların bir senede ber-vech-i tahmin ne miktar ticaret ve temettu‘atı olacağını bi’t-tedkık tahrir ve defter etdirmeleri muhasılların bi’z-zat me’muriyet-i mahsusalarından olub ancak muhasıllar ba‘zan umur-ı tahsiliye ile dahi meşgul olacaklarından cümlesine yegan yegan gidüb bakmağa vakitleri olmayacağından başka bi’l-farz tahrir maddesinde muhasıllar bi’z-zat bulunmak lazım gelse uhdelerine iktizasına göre üç beş kaza muhavvel olacağı cihetle bir elden tahrir olınacağı suretde bir senede ardı alınmayub ta’til-i maslahatı mucib olacağından me’mur-ı idaresi olan kazaların her birisine vucuhdan birisi meclis tarafından tahrir hususı için intihab olunub ma‘iyetine bir nefer katib dahi tedarik olınarak ol kazanın kurasından zikr olınan usul üzre tahrir evela bede‘ ve her bir karyenin defteri başkaca sebt birle meclise takdim olınmak ve muhasıllar dahi aralık buldıkları suretde kendüleri çıkub nezaret ederek eğer bunlardan biri esna-yı tahrirde tam‘-ı hama meyl edübde bir kimsenin malını noksan tahrir etmek veyahud ketm ve ihfa eylemek misüllü harekata tasaddi ve cesaret eder ise o makulelerin verilecek ceza kanunnamesine tatbikan ve te’dibat-ı layıklararı bila tevekkuf icra olınmak ve tahrir-i emlak esnasında ba‘zı kesanın babasından ve ecdadından kalmış ve icara vermeyerek kendisi sükna ittihaz etmiş cesimce bir konağı bulunub da andan başka çiftlik ve han ve dükkan vesair bu misüllü kendüsüne menafi’ hasıl olack bir şeyi yoğ ise o makulelerin yalnız o konakları kendüden galle hasıl olur emlakdan addolınmayub keyfiyetleri hem civarlarından tahkık ile ta’dil ve tesviye usulüne ri‘ayet ve bir de ahali-i memleketden hane ve emlak eshabından ba‘zılarının hane ve emlaklarına kıyasen temettu‘ları kalil ve ba‘zılarının emlak ve arazileri cüz’i olub ahar vechile temettu‘ları kesir olmağla bunların ber-vech-i matlub tahkiki emlaka nazar olmayub birbirlerine da’vacı tutularak icrasına dikkat kılınmak ve bu suretle herkesin vereceği vergü kararlaştırıldıktan sonra bir senede vereceği ne miktar şeyi olduğunu ve



andan ziyade bir akçe vermeyeceğini bilmek için tanzim olınacak meclis mühriyle memhur yedlerine birer sened i'ta ve şimdiye dek her mahalde mu'tad üzere Ruz-ı Hızır ve Kasım tevzi'leri olarak bunlardan başka ba'zan aralıkda dahi tevzi'ler vukubulmakda olduğından bu suretin ref' ve imhasıyla ahali ve fukaraya suhuleti müstelzim olmak için her mahallin hasılat vakti ne zaman ise senede bir yahud yine iki def'a olur ise de ol vakitlerde tevzi' olunmak ve şahs-ı vahidin temettu' ve istita'at-ı haliyesi bir raddede durmayacağından vakten mine'l-evkat terakki ve tenezzül bulmak lazım geleceğine mebni vergü maddesi dahi herkesin ahval-i maliyesine nazaran tenzil ve zammı caiz olmak.

EK-2:

Çanakkale İli Haritası



EK-3:

Yenice İlçe Haritası

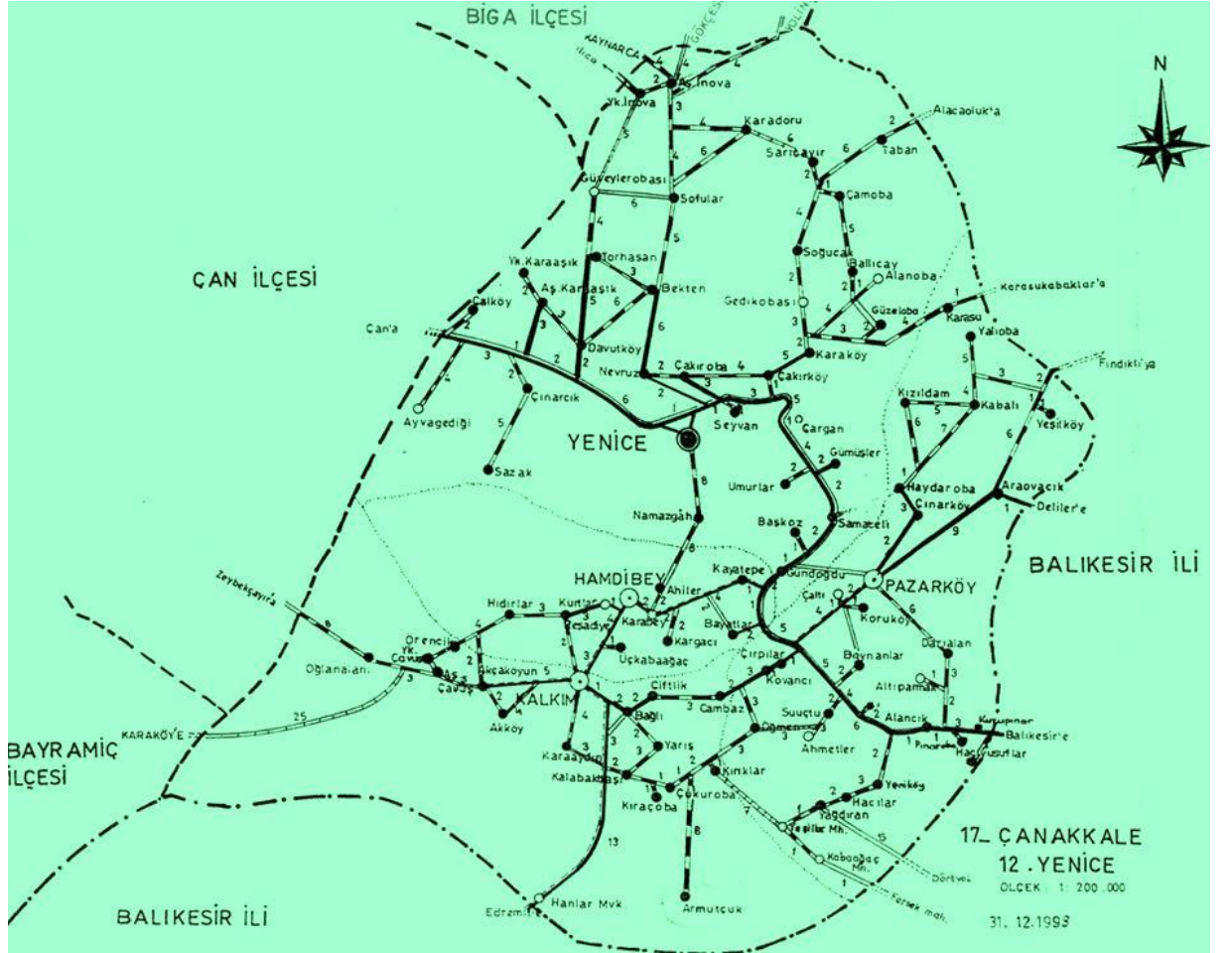

#### EK- 4: Transkripsiyon

<b>Sayfa 1 ML. VRD. TMT. d. 4948 Biga Sancağı Avine kazası</b>
<b>Sayfa 2 Karye-i Koyuneli kazâ-i Avine</b>
İki hissesi müşterek tımar idüğü ve diğer hissesine mutasarrıf fevt olmağla sâbi iki nefer yetimi olduğu
<b>Hane 1 Numro 1 Hacı Ahmed oğlu uzun boylu kır sakallı Musa bin Mehmed sin 57</b>
2 Oğlu Tahir sin 10
3 Hizmetkârı orta boylu ter bıyıklı Hasan bin Mustafa sin 21
<b>Emlaki</b>
Tarla dönüm 60, kıymeti 900 kuruş, mezru 25, hali 35, beheri 15
Bağ dönüm 1.5, kıymeti 200 kuruş
Hane bab 1
Sağmal karasığır re's 4, kıymeti 800 kuruş
Dana re's 3, kıymeti 150 kuruş
Karasığır öküzü çift 1, kıymeti 450 kuruş
Koyun re's 21, kıymeti 630 kuruş
Bargir re's 1, kıymeti 350 kuruş
Merkeb re's 2, kıymeti 200 kuruş
<b>Toplam: 4430 kuruş</b>
Emlak kıymeti 1100 kuruş
Hayvan kıymeti 2580 kuruş
Temettuâtı 750 kuruş
Bir senede vergisi 191 kuruş
<b>Hane 2 Numro 4 Hacı Ahmed oğlu orta boylu sarı bıyıklı Ahmed bin Ali sin 22</b>
5 Oğlu Ali sin 1
6 Karındaşı orta boylu şab-ı emred İbrahim bin Ali sin 14
7 Diğer karındaşı Hasan bin Ali sin 10
<b>Emlaki</b>
Tarla dönüm 50, kıymeti 750 kuruş, mezru 10, hali 40
Bağ 1 dönüm, kıymeti 150 kuruş
Hane bab 1
Karasığır öküzü çift 2, kıymeti 900 kuruş
Sağmal İnek re's 5, kıymeti 1000 kuruş
Dana re's 5, kıymeti 250 kuruş
Koyun re's 50, kıymeti 1500 kuruş
Keçi re's 11, kıymeti 200 kuruş
Merkeb re's 1, kıymeti 100 kuruş
<b>Toplam: 5450 kuruş</b>
Emlak kıymeti 900 kuruş
Hayvan kıymeti 3950 kuruş
Temettuâtı 1000 kuruş
Bir senede vergileri 191 kuruş
<b>Hane 3 Numro 8 Diğer Hacı Ahmed oğlu uzunca boylu sarı sakallı Hacı Mustafa bin Mehmed sin 52</b>
9 Oğlu şab-ı emred Halil bin Mustafa sin 14
<b>Emlaki</b>
Tarla dönüm 56, kıymeti 640 kuruş, mezru 20, hali 36
Hane bab 1
Bağ dönüm 1, kıymeti 150 kuruş
Karasığır öküzü çift 2, kıymeti 900 kuruş
Sağmal İnek re's 4, kıymeti 800 kuruş
Dana re's 2, kıymeti 100 kuruş
Bargir re's 1, kıymeti 350 kuruş
Koyun re's 12, kıymeti 360 kuruş
Merkeb re's 1, kıymeti 100 kuruş
<b>Toplam: 4250 kuruş</b>
Emlak kıymeti 790 kuruş
Hayvan kıymeti 2610 kuruş
Temettuâtı 850 kuruş

Vergisi bir senede 235 kuruş
<b>Hane 4 Numro 10 Hacı Osman oğlu orta boylu kara sakallı Bekir bin Hacı Osman sin 38</b>
11 Oğlu orta boylu şab-ı emred Osman bin Bekir sin 18
12 Diğer oğlu şab-ı emred Ali bin Bekir sin 10
<b>Emlaki</b>
Tarla dönüm 38, kıymeti 570 kuruş, mezru 10,hali 28
Bağ dönüm 0,5, kıymeti 75 kuruş
Hane bab 1
Öküz çift 1,kıymeti 450 kuruş
İnek mea buzağı re's 1,kıymeti 250 kuruş
Merkeb re's 1,kıymeti 100 kuruş
<b>Toplam: 1845 kuruş</b>
Emlak kıymeti 645 kuruş
Hayvan kıymeti 800 kuruş
Temettuatı 400 kuruş
Bir senede vergisi 150 kuruş
<b>Hane 5 Numro 13 Hacı Osman oğlu orta boylu kumral sakallı Ömer bin Hacı Osman sin 35</b>
14 Oğlu Mehmed sin 10
15 Diğer oğlu Ahmed sin 1
<b>Emlaki</b>
Tarla dönüm 30, kıymeti 450 kuruş, mezru 10,hali 20
Bağ dönüm 0,5, kıymeti 75 kuruş
Hane bab 1
Öküz çift 1,kıymeti 450 kuruş
Defa öküz re's 1,kıymeti 225 kuruş
<b>Toplam: 1600 kuruş</b>
Emlak kıymeti 525 kuruş
Hayvan kıymeti 675 kuruş
Temettuatı 400 kuruş
Vergisi 150 kuruş
<b>Hane 6 Numro 16 Hacı Ahmed oğlu uzun boylu kara sakallı İsmail bin Mustafa sin 50</b>
17 Oğlu uzun boylu şab-ı emred Şakir sin 14
18 Diğer oğlu Ahmed sin 12
<b>Emlaki</b>
Tarla dönüm 30, kıymeti 450 kuruş, mezru 8,hali 22
Bağ dönüm 0,5,kıymeti 75 kuruş
Hane bab 1
Öküz çift 1,kıymeti 450 kuruş
İnek re's 2,kıymeti 400 kuruş
Dana re's 3,kıymeti 150 kuruş
Merkeb re's 1,kıymeti 100 kuruş
Arı koğanı re's 2,kıymeti 30 kuruş
<b>Toplam: 2255 kuruş</b>
Emlak kıymeti 525 kuruş
Hayvan kıymeti 1130 kuruş
Temettuatı 600 kuruş
Vergisi 150 kuruş
<b>Sayfa 3 Numro 19 Diğer Hacı Ahmed oğlu şab-ı emred Mustafa bin İbrahim sin 12</b>
20 Karındaşı Emin bin İbrahim sin 8
<b>Emlaki</b>
Tarla dönüm 15, kıymeti 225 kuruş, mezru 13,hali 2
<b>Toplam: 425 kuruş</b>
Emlak kıymeti 225 kuruş
Temettuatı 200 kuruş
<b>Hane 8 Numro 21 Hacı Ahmed oğlu uzun boylu sarı sakallı Mehmed bin Mustafa sin 35</b>
22 Oğlu Mustafa sin 8
23 Diğer oğlu Musa sin 6

<b>Emlaki</b>
Tarla dönüm 15, kıymeti 325 kuruş, mezru 2,hali 13
Bağ dönüm 1,kıymeti 150 kuruş
Hane bab 1
Öküz çift 1,kıymeti 450 kuruş
Karasığır İneği re's 1,kıymeti 200 kuruş
Dana re's 1,kıymeti 50 kuruş
Koyun re's 16,kıymeti 480 kuruş
Merkeb re's 1, kıymeti 100 kuruş
<b>Toplam: 2155 kuruş</b>
Emlak kıymeti 475 kuruş
Hayvan kıymeti 1280 kuruş
Temettuatı 400 kuruş
Vergisi 150 kuruş
<b>Hane 9 Numro 24 Koca İsmail oğlu uzun boylu sarı sakallı Yakub bin İsmail sin 45</b>
25 Oğlu İsmail sin 8
26 Diğer oğlu Süleyman sin 5
27 Diğer oğlu Latif sin 3
28 Diğer oğlu Halil sin 1
29 Karındaşı orta boylu sarı bıyıklı Yusuf bin İsmail sin 40
30 Karındaşı orta boylu şab-ı emred İbrahim bin Halil sin 17
<b>Emlaki</b>
Tarla dönüm 50, kıymeti 225 kuruş
Bağ dönüm 2,kıymeti 300 kuruş
Hane-i bab 2
Karasığır öküzü re's 5,kıymeti 900 kuruş
İnek re's 4,kıymeti 800 kuruş
Dana re's 3,kıymeti 150 kuruş
Bargir re's 1,kıymeti 350 kuruş
Taylı kısarak re's 3,kıymeti 450 kuruş
Koyun re's 4,kıymeti 120 kuruş
<b>Toplam: 4695 kuruş</b>
Emlak kıymeti 925 kuruş
Hayvan kıymeti 2770 kuruş
Temettuatı 1000 kuruş
Vergisi 300 kuruş
<b>Hane 10 Numro 31 Serdar oğlu orta boylu kumral sakallı İlyas bin İbrahim sin 50</b>
32 Oğlu şab-ı emred Ali bin İlyas sin 13
33 Diğer oğlu Mustafa sin 12
<b>Emlaki</b>
Tarla dönüm 20, kıymeti 300 kuruş, mezru 8,hali 12
Bağ dönüm 1,kıymeti 150 kuruş
Hane bab 1
Değirmen sülüs hisse kıymeti 1250 kuruş
Öküz çift 1,kıymeti 450 kuruş
İnek re's 4,kıymeti 400 kuruş
Bargir re's 1,kıymeti 350 kuruş
Koyun re's 9,kıymeti 270 kuruş
<b>Toplam: 3670 kuruş</b>
Emlak kıymeti 1700 kuruş
Hayvan kıymeti 1470 kuruş
Temettuatı 500 kuruş
Vergisi 61 kuruş
<b>Hane 11 Numro 34 Diğer Serdar oğlu uzun boylu kır sakallı İsmail bin İbrahim sin 60</b>
35 Oğlu Züfer bin Mustafa sin 14
<b>Emlaki</b>
Tarla dönüm 20, kıymeti 300 kuruş, mezru 5,hali 15

Bağ dönüm 1,kıymeti 150 kuruş
Değirmen rub hisse kıymeti 500 kuruş
Hane bab 1
Öküz çift 1,kıymeti 450 kuruş
Dana re's 3,kıymeti 150 kuruş
Koyun re's 1,kıymeti 30 kuruş
Bargir re's 1,kıymeti 350 kuruş
<b>Toplam: 2280 kuruş</b>
Emlak kıymeti 900 kuruş
Hayvan kıymeti 980 kuruş
Temettuatı 400 kuruş
Vergisi 30 kuruş
<b>Hane 12 Numro 36 Diğer Serdar oğlu orta boylu kara sakallı Halil bin Osman sin 37</b>
37 Oğlu Süleyman sin 5
<b>Emlaki</b>
Tarla dönüm 21, kıymeti 315 kuruş, mezru 8,hali 13
Hane bab 1
Öküz çift 1.5,kıymeti 675 kuruş
İnek re's 1,kıymeti 200 kuruş
Kısrak re's 1,kıymeti 200 kuruş
<b>Toplam: 1690 kuruş</b>
Emlak kıymeti 315 kuruş
Hayvan kıymeti 1075 kuruş
Temettuatı 300 kuruş
Vergisi 20 kuruş
<b>Hane 13 Numro 38 Uzun boylu kumral sakallı Es-seyyid Hatib Abdullah Efendi bin Abdullah sin 35</b>
<b>Emlaki</b>
Tarla dönüm 10, kıymeti 150 kuruş, mezru 4,hali 6
Bağ dönüm 0.5, kıymeti 75 kuruş
Hane bab 1
İnek re's 1,kıymeti 200 kuruş
Sağmal inek re's 1,kıymeti 200 kuruş
Dana re's 2,kıymeti 100 kuruş
Kısrak re's 1,kıymeti 200 kuruş
Merkeb re's 1,kıymeti 100 kuruş
<b>Toplam: 1225 kuruş</b>
Emlak kıymeti 225 kuruş
Hayvan kıymeti 800 kuruş
Temettuatı 200 kuruş,
Hatib olduğundan salyane almadıkları
<b>Hane 14 Numro 39 Murad oğlu uzun boylu kır sakallı Ahmed bin Ahmed sin 70</b>
40 Oğlu kısa boylu kara bıyıklı Murad bin Ahmed sin 25
41 Diğer oğlu kısa boylu az kara bıyıklı Halil bin Ahmed sin 23
<b>Emlaki</b>
Tarla dönüm 22, kıymeti 330 kuruş, mezru 10,hali 12
Bağ dönüm 1,kıymeti 150 kuruş
Karasığır öküzü çift 1,kıymeti 450 kuruş
İnek re's 2,kıymeti 400 kuruş
Danası re's 2,kıymeti 100 kuruş
<b>Toplam: 2030 kuruş</b>
Emlak kıymeti 480 kuruş
Hayvan kıymeti 950 kuruş
Temettuatı 600 kuruş
Vergisi 150 kuruş
<b>Sayfa 4 Hane 15 Numro 42 Murad oğlu orta boylu kumral bıyıklı Musa bin Ahmed sin 30</b>
<b>Emlaki</b>
Tarla dönüm 7, kıymeti 105 kuruş, hali

Hane bab 1
Bağ dönüm 1,kıymeti 150 kuruş
Karasığır öküzü çift 1,kıymeti 450 kuruş
<b>Toplam: 950 kuruş</b>
Emlak kıymeti 300 kuruş
Hayvan kıymeti 450 kuruş
Temettuatı 200 kuruş
Vergisi 116 kuruş
<b>Hane 16 Numro 43 Uzun boylu kır sakallı İbrahim bin Ali sin 70</b>
<b>Emlaki</b>
Tarla dönüm 24, kıymeti 360 kuruş, mezru 9,hali 15
Bağ dönüm 1,kıymeti 150 kuruş
Hane bab 1
Karasığır öküzü çift 1,kıymeti 450 kuruş
İnek mea dana re's 2,kıymeti 250 kuruş
Merkeb re's 1,kıymeti 100 kuruş
<b>Toplam: 1610 kuruş</b>
Emlak kıymeti 510 kuruş
Hayvan kıymeti 800 kuruş
Temettuatı 300 kuruş
Vergisi 116 kuruş
<b>Hane 17 Numro 44 Beyaz oğlu orta boylu kır sakallı İsa bin Ahmed sin 60</b>
45 Oğlu Mehmed bin İsa sin 10
46 Diğer oğlu Ahmed sin 2
<b>Emlaki</b>
Tarla dönüm 20,kıymeti 300 kuruş, mezru 10,hali 10
Bağ dönüm 1,kıymeti 150 kuruş
Değirmen bab 1,kıymeti 1200 kuruş
Hane bab 1
Öküz çift 1,kıymeti 450 kuruş
İnek re's 5,kıymeti 1000 kuruş
Dana re's 1,kıymeti 50 kuruş
Merkeb re's 1,kıymeti 100 kuruş
<b>Toplam:4100 kuruş</b>
Emlak kıymeti 1650 kuruş
Hayvan kıymeti 1600 kuruş
Temettuatı 750 kuruş
Vergisi 91 kuruş
<b>Hane 18 Numro 47 Beyaz oğlu orta boylu kır sakallı Halil bin Ahmed sin 55</b>
48 Oğlu orta boylu kara bıyıklı Emin bin Halil sin 20
<b>Emlaki</b>
Tarla dönüm 20,kıymeti 300 kuruş, mezru 8,hali 12
Bağ dönüm 1,kıymeti 150 kuruş
Hane bab 1
Öküz çift 1,kıymeti 450 kuruş
İnek mea dana re's 4,kıymeti 650 kuruş
Merkeb re's 1,kıymeti 350 kuruş
<b>Toplam: 2600 kuruş</b>
Emlak kıymeti 500 kuruş
Hayvan kıymeti 1450 kuruş
Temettuatı 650 kuruş
Vergisi 180 kuruş
<b>Numro 49 Budak oğlu orta boylu sarı bıyıklı Mustafa bin Hüseyin sin 25</b> <b>Kala-i Sultaniyede topçu</b>
<b>Emlaki</b>
Tarla dönüm 6,kıymeti 90 kuruş, mezru 2,hali 4
Temettuatı 50 kuruş
<b>Toplam 140 kuruş</b>



<b>Hane 19 Numro 50 Koca Ömer ođlu orta boylu aksakallı İsa bin Hüseyin sin 90</b>
<b>Emlaki</b>
Tarla dönüm 6,kıymeti 90 kuruş, mezru 2,hali 4
Hane bab 1
Öküz çift 1,kıymeti 450 kuruş
<b>Toplam:840 kuruş</b>
Emlak kıymeti 90 kuruş
Hayvan kıymeti 450 kuruş
Temettuatı 300 kuruş
Vergisi 35 kuruş
<b>Hane 20 Numro 51 Koca Ömer ođlu orta boylu aksakallı Mehmed bin İsa sin 50</b>
52 Ođlu İsmail sin 4
<b>Emlaki</b>
Tarla dönüm 5, kıymeti 75 kuruş, hali
Bađ dönüm 0,5,kıymeti 75 kuruş
Hane bab 1
İnek re's 5,kıymeti 1000 kuruş
Dana re's 4,kıymeti 200 kuruş
Bargir re's 1,kıymeti 350 kuruş
Merkeb re's 1,kıymeti 100 kuruş
Öküz re's 1,kıymeti 200 kuruş
<b>Toplam: 2500 kuruş</b>
Emlak kıymeti 150 kuruş
Hayvan kıymeti 1850 kuruş
Temettuatı 500 kuruş
Vergisi 150 kuruş
<b>Hane 21 Numro 53 Diđer Koca Ömer ođlu orta boylu kara sakallı Ali bin İsa sin 35</b>
<b>Emlaki</b>
Tarla dönüm 30,kıymeti 450 kuruş
Bađ dönüm 0.5, kıymeti 75 kuruş
Hane bab 1
Arı kođanı re's 8,kıymeti 120 kuruş
Öküz çift 1,kıymeti 450 kuruş
İnek re's 2,kıymeti 400 kuruş
Tosun re's 1,kıymeti 50 kuruş
Merkeb re's 1,kıymeti 100 kuruş
<b>Toplam: 2245 kuruş</b>
Emlak kıymeti 525 kuruş
Hayvan kıymeti 1220 kuruş
Temettuatı 600 kuruş
Vergisi 150 kuruş
<b>Hane 22 Numro 54 Konyalı Hacı Efendi ođlu orta boylu kara sakallı Mahmud Efendi bin Hacı Süleyman sin 29</b>
55 ođlu Ahmed sin 4
56 Diđer ođlu Süleyman sin 2
57 Diđer Mehmed sin 1
<b>Emlaki</b>
Tarla dönüm 40,kıymeti 600 kuruş, mezru 20,hali 20
Bađ dönüm 0.5, kıymeti 75 kuruş
Hane bab 1
Öküz çift 1,kıymeti 450 kuruş
İnek re's 2,kıymeti 400 kuruş
Dana re's 4,kıymeti 200 kuruş
Merkeb re's 1,kıymeti 100 kuruş
<b>Toplam: 2525 kuruş</b>
Emlak kıymeti 675 kuruş
Hayvan kıymeti 1150 kuruş
Temettuatı 700 kuruş

Vergisi 150 kuruş
<b>Sayfa 5 Hane 23 Numro 58 Çilesiz oğlu orta boylu kara sakallı Ali bin Hasan sin 45</b>
59 oğlu İbrahim sin 7
<b>Emlaki</b>
Tarla dönüm 20,300 kuruş, mezru 2,hali 18
Bağ dönüm 0,5, kıymeti 75 kuruş
Hane bab 1
Öküz çift 1,kıymeti 450 kuruş
Merkeb re's 1,kıymeti 100 kuruş
<b>Toplam: 1325 kuruş</b>
Emlak kıymeti 375 kuruş
Hayvan kıymeti 550 kuruş
Temettuatı 400 kuruş
Vergisi 150 kuruş
<b>Hane 24 Numro 60 Çilesiz oğlu orta boylu kumral sakallı İbrahim bin Hasan sin 40</b>
61 oğlu Hasan sin 7
62 Diğer oğlu Halil sin 5
<b>Emlaki</b>
Tarla dönüm 25,kıymeti 375 kuruş
Bağ dönüm 1, kıymeti 150 kuruş
Hane bab 1
Öküz çift 1,kıymeti 450 kuruş
İnek mea dana re's 3,kıymeti 450 kuruş
Merkeb re's 1,kıymeti 100 kuruş
<b>Toplam: 2025 kuruş</b>
Emlak kıymeti 525 kuruş
Hayvan kıymeti 1000 kuruş
Temettuatı 500 kuruş
Vergisi 150 kuruş
<b>Hane 25 Numro 63 Molla Hüseyin oğlu kısa boylu az kara sakallı Hüseyin bin Ahmed sin 45</b>
64 oğlu Süleyman sin 4
<b>Emlaki</b>
Tarla dönüm 15,kıymeti 225 kuruş
Bağ dönüm 1, kıymeti 150 kuruş
Hane bab 1
İnek mea dana re's 1,kıymeti 250 kuruş
Bargir re's 1,kıymeti 350 kuruş
<b>Toplam: 1275 kuruş</b>
Emlak kıymeti 375 kuruş
Hayvan kıymeti 600 kuruş
Temettuatı 300 kuruş
Vergisi 85 kuruş
<b>Hane 26 Numro 65 Molla Hüseyin oğlu masum yetim Ahmed bin Hasan sin 6</b>
<b>Emlaki</b>
Tarla dönüm 15,kıymeti 275 kuruş, mezru 5,hali 10
Hane bab 1
İnek re's 1,kıymeti 200 kuruş
<b>Toplam: 575 kuruş</b>
Emlak kıymeti 275 kuruş
Hayvan kıymeti 400 kuruş
Temettuatı 100 kuruş
<b>Hane 27 Numro 66 Diğer Molla Hüseyin oğlu orta boylu kara sakallı Molla Mustafa bin Ahmed sin 35</b>
<b>Emlaki</b>
Tarla dönüm 4,kıymeti 60 kuruş
Hane bab 1
<b>Toplam: 260 kuruş</b>
Emlak kıymeti 60 kuruş

Temettuatı 200 kuruş
<b>Hane 28 Numro 67 Karındaşı Diğer Molla Hüseyin oğlu kısa boylu az kara sakallı İsmail bin Ahmed sin 30</b>
68 Oğlu Osman sin 1
<b>Emlaki</b>
Tarla dönüm10,kıymeti 150 kuruş, mezru 5,hali 5
Bağ dönüm 1, kıymeti 150 kuruş
Öküz çift 1,kıymeti 450 kuruş
<b>Toplam: 1050 kuruş</b>
Emlak kıymeti 300 kuruş
Hayvan kıymeti 450 kuruş
Temettuatı 300 kuruş
Vergisi 116 kuruş
<b>Hane 29 Numro 69 Arık Hasan oğlu uzun boylu kara sakallı Hacı Halil bin İsmail sin 50</b>
70 Oğlu Mehmed sin 12
71 Diğer oğlu Mustafa sin 5
<b>Emlaki</b>
Tarla dönüm 26,kıymeti 390 kuruş, mezru 15,hali 11
Bağ dönüm 1,kıymeti 150 kuruş
Hane bab 1
Arı koğanı re's 8,kıymeti 120 kuruş
Öküz çift 1,kıymeti 450 kuruş
İnek re's 2,kıymeti 400 kuruş
Dana re's 4,kıymeti 200 kuruş
Merkeb re's 1,kıymeti 100 kuruş
<b>Toplam: 2310 kuruş</b>
Emlak kıymeti 540 kuruş
Hayvan kıymeti 1170 kuruş
Temettuatı 600 kuruş
Vergisi 190 kuruş
<b>Hane 30 Numro 72 Arık Hasan oğlu uzun boylu kara sakallı İbrahim bin İsmail sin 40</b>
<b>Emlaki</b>
Tarla dönüm 25,kıymeti 375 kuruş, mezru 2,hali 23
Hane bab 1
Katır re's 1,kıymeti 600 kuruş
İnek res 4,kıymeti 800 kuruş
Dana re's 2,kıymeti 100 kuruş
Defa dana re's 3,kıymeti 150 kuruş
<b>Toplam: 2525 kuruş</b>
Emlak kıymeti 375 kuruş
Hayvan kıymeti 1650 kuruş
Temettuatı 500 kuruş
Vergisi 150 kuruş
<b>Hane 31 Numro 73 Diğer Arık Hasan oğlu orta boylu sarı sakallı Mehmed bin İsmail sin 38</b>
<b>Emlaki</b>
Tarla dönüm 25,kıymeti 375 kuruş, mezru 8,hali 17
Bağ dönüm 0.5,kıymeti 75 kuruş
Hane bab 1
Öküz çift 1,kıymeti 450 kuruş
Karasığır İneği re's 1,kıymeti 200 kuruş
Dana re's 1,kıymeti 50 kuruş
<b>Toplam: 1600 kuruş</b>
Emlak kıymeti 450 kuruş
Hayvan kıymeti 700 kuruş
Temettuatı 450 kuruş
Vergisi 150 kuruş
<b>Sayfa6Hane 32 Numro74 Diğer Arık Hasan oğlu orta boylu kara bıyıklı Hasan bin İsmail sin 31</b>
75 Oğlu Mehmed sin 2

<b>Emlaki</b>		
Tarla dönüm 25,kıymeti 375 kuruş, mezru 8,hali 17		
Bağ dönüm 1,kıymeti 150 kuruş		
Hane bab 1		
Öküz çift 1,kıymeti 450 kuruş		
İnek re's 1,kıymeti 200 kuruş		
Dana re's 3,kıymeti 150 kuruş		
Merkeb re's 2,kıymeti 200 kuruş		
Koyun re's 3,kıymeti 90 kuruş		
<b>Toplam: 2040 kuruş</b>		
Emlak kıymeti 450 kuruş		
Hayvan kıymeti 1090 kuruş		
Temettuatı 500 kuruş		
Vergisi 150 kuruş		
<b>Hane 33 Numro 76 Dışık oğlu uzun boylu kır sakallı Yakub bin Osman sin 70</b>		
77 Oğlu orta boylu kara bıyıklı Mehmed bin Yakub sin 23		
78 Diğer oğlu orta boylu ter bıyıklı Ahmed bin Yakub sin 18	Kale-i Sultaniyede topçu	
79 Diğer oğlu şab-ı emred Kabil sin 13		
<b>Emlaki</b>		
Tarla dönüm 30,kıymeti 450 kuruş		
Hane bab 1		
Bağ dönüm 1,kıymeti 150 kuruş		
Öküz çift 1,kıymeti 450 kuruş		
İnek re's 3,kıymeti 600 kuruş		
Bargir re's 1,kıymeti 350 kuruş		
<b>Toplam: 2700 kuruş</b>		
Emlak kıymeti 600 kuruş		
Hayvan kıymeti 1400 kuruş		
Temettuatı 700 kuruş		
Vergisi 191 kuruş		
<b>Hane 34 Numro 80 Abdülaziz oğlu orta boylu kara sakallı İsa bin Mehmed sin 39</b>		
81 Oğlu İbrahim sin 6		
82 Diğer oğlu Osman sin 2		
<b>Emlaki</b>		
Tarla dönüm25,kıymeti 375 kuruş, mezru 9,hali 16		
Bağ dönüm 1,kıymeti 150 kuruş		
Hane bab 1		
Öküz çift 1,kıymeti 450 kuruş		
Keçi re's 8,kıymeti 160 kuruş		
Merkeb re's 2,kıymeti 200 kuruş		
<b>Toplam: 1830 kuruş</b>		
Emlak kıymeti 525 kuruş		
Hayvan kıymeti 810 kuruş		
Temettuatı 500 kuruş		
Vergisi 150 kuruş		
<b>Hane 35 Numro 83 Karaca oğlu orta boylu kır sakallı Mehmed bin Mehmed sin 60</b>		
84 Oğlu orta boylu şab-ı emred İbrahim bin Mehmed sin 19	Asakir-i hassadan olduğu	
85 Diğer oğlu Süleyman bin Mehmed sin 13		
<b>Emlaki</b>		
Tarla dönüm 17,kıymeti 255 kuruş		
Bağ dönüm 1,kıymeti 150 kuruş		
Hane bab 1		
Öküz çift 1,kıymeti 450 kuruş		
Keçi re's 10,kıymeti 200 kuruş		
<b>Toplam: 1455 kuruş</b>		
Emlak kıymeti 405 kuruş		
Hayvan kıymeti 650 kuruş		

Temettuatı 400 kuruş
Vergisi 116 kuruş
<b>Hane 36 Numro 86 Buğdaycı oğlu orta boylu kara bıyıklı Ali bin Ahmed sin 25</b>
<b>Emlaki</b>
Tarla dönüm 16,kıymeti 240 kuruş, mezru 7,hali 9
Hane bab 1
<b>Toplam: 440 kuruş</b>
Emlak kıymeti 240 kuruş
Temettuatı 200 kuruş
Bekar olduğundan salyane almadıkları
<b>Hane 37 Numro 87 Kuzu oğlu orta boylu kır sakallı Mehmed bin Abidin sin 50</b>
88 Oğlu orta boylu şab-ı emred Abidin sin 19
89 Diğer oğlu şab-ı emred İsmail bin Mehmed sin 15
90 Diğer oğlu İbrahim sin 13
91 Diğer oğlu Ahmed sin 12
<b>Emlaki</b>
Tarla dönüm 40,kıymeti 600 kuruş
Bağ dönüm 1,kıymeti 150 kuruş
Hane bab 1
Öküz çift 1,kıymeti 450 kuruş
İnek mea dana re's 8,kıymeti 1150 kuruş
Koyun re's 12,kıymeti 360 kuruş
Bargir re's 1,kıymeti 350 kuruş
<b>Toplam: 3960 kuruş</b>
Emlak kıymeti 750 kuruş
Hayvan kıymeti 2310 kuruş
Temettuatı 900 kuruş
Vergisi 246 kuruş
<b>Hane 38 Numro 92 Kadı beşe oğlu orta boylu kır sakallı Mustafa bin Ömer sin 70</b>
93 Oğlu orta boylu az kumral bıyıklı Mehmed bin Mustafa sin 27
94 Diğer oğlu şab-ı emred Emin bin Mustafa sin 21
<b>Emlaki</b>
Tarla dönüm 35,kıymeti 525 kuruş, mezru 10,hali 25
Bağ dönüm 1.5, kıymeti 225 kuruş
Hane bab 1
Öküz çift 1,kıymeti 450 kuruş
İnek re's 2,kıymeti 400 kuruş
Dana re's 2,kıymeti 100 kuruş
Merkeb re's 2,kıymeti 200 kuruş
<b>Toplam: 2400 kuruş</b>
Emlak kıymeti 750 kuruş
Hayvan kıymeti 1150 kuruş
Temettuatı 500 kuruş
Vergisi 162 kuruş
<b>Sayfa 7Hane 39 Numro 95 Abdülkadir oğlu uzun boylu kara sakallı Mehmed bin Hüseyin sin 40</b>
96 Oğlu Hüseyin sin 3
<b>Emlaki</b>
Tarla dönüm 30,kıymeti 450 kuruş, mezru 11,hali 19
Bağ dönüm 1,kıymeti 150 kuruş
Hane bab 1
Merkeb re's 1,kıymeti 150 kuruş
Öküz çift 1,kıymeti 450 kuruş
<b>Toplam: 1650 kuruş</b>
Emlak kıymeti 600 kuruş
Hayvan kıymeti 550 kuruş
Temettuatı 500 kuruş
Vergisi 150 kuruş

<b>Hane 40 Numro 97 Ayvaz ođlu orta boylu sarı sakallı Ömer bin Mehmed sin 45</b>
98 Ođlu řab-ı emred Mehmed bin Ömer sin 13
99 Diđer ođlu Yakub sin 9
<b>Emlaki</b>
Tarla dönüm 50,kıymeti 750 kuruř
Bađ dönüm 0.5,kıymeti 75 kuruř
Hane bab 2
Öküz çift 1,kıymeti 450 kuruř
İnek re's 4,kıymeti 800 kuruř
Dana re's 3,kıymeti 150 kuruř
Merkeb re's 2,kıymeti 200 kuruř
Bargir re's 1,kıymeti 350 kuruř
<b>Toplam: 3475 kuruř</b>
Emlak kıymeti 825 kuruř
Hayvan kıymeti 1950 kuruř
Temettuatı 700 kuruř
Vergisi 86 kuruř
<b>Hane 41 Numro 100 Aydıncıklı ođlu orta boylu kumral bıyıklı Mustafa bin İbrahim sin 23</b>
101 Ođlu Durmuş sin 3
<b>Emlaki</b>
Tarla dönüm 21,kıymeti 315 kuruř
Bađ dönüm 1,kıymeti 150 kuruř
Hane bab 1
Arı kođanı re's 2,kıymeti 30 kuruř
Öküz çift 1,kıymeti 450 kuruř
İnek re's 1,kıymeti 200 kuruř
Keçi re's 20,kıymeti 400 kuruř
Koyun re's 5,kıymeti 150 kuruř
Merkeb re's 1,kıymeti 100 kuruř
<b>Toplam: 2245 kuruř</b>
Emlak kıymeti 465 kuruř
Hayvan kıymeti 1280 kuruř
Temettuatı 500 kuruř
Vergisi 150 kuruř
<b>Hane42 Numro102 HacıMustafa hizmetkârı ortaboylu ter sarıbıyıklı MehmedbinMehmedsin 20</b>
<b>Emlaki</b>
Tarla dönüm 35,kıymeti 525 kuruř
Hane bab 1
İnek re's 6,kıymeti 1200 kuruř
Tosun re's 1,kıymeti 50 kuruř
Dana re's 2,kıymeti 100 kuruř
Koyun re's 3,kıymeti 90 kuruř
<b>Toplam: 2165 kuruř</b>
Emlak kıymeti 525 kuruř
Hayvan kıymeti 1440 kuruř
Temettuatı 200 kuruř
Bekâr olmađla salyane almadıkları
<b>Hane43 Numro103 Merkurumun diđerhizmetkârı ortaboylu řab-ıemred Osman bin Mustafa sin23</b>
<b>Emlaki</b>
İnek re's 2,kıymeti 400 kuruř
Dana re's 1,kıymeti 50 kuruř
<b>Toplam: 600 kuruř</b>
Hayvan kıymeti 450 kuruř
Temettuatı 150 kuruř
Bekâr olduđundan salyane almadıkları
EMLAK ve HAYVANAT KIYMETİ CEMAN: 73175 KURUř
TEMETTUATI CEMAN: 21100 KURUř

SALYANELERİ CEMAN: 5158 KURUŞ
Sayfa 8 Boş
<b>Sayfa 9 Karye-i Kurtlar tabi kaza-i Avine</b>
Karye-i mezkurun tımarının bir hissesi süvari tekaüd Hafız Yusuf ve bir hissesi tekaüd Halil ve iki hissesi dahi madeni hümayun emini bulunanlar iltizam ide geldikleri
<b>Hane 1 Numro 1 orta boylu kara sakallı Mahmud Efendi bin Abdulkadir sin 45</b>
2 oğlu orta boylu ter bıyıklı Mustafa bin Mahmud sin 18
3 Diğer oğlu orta boylu şab-ı emred Ahmed sin 16
4 Diğer oğlu Abdülkadir sin 4
5 Diğer oğlu Osman sin 1
<b>Emlaki</b>
Tarla dönüm 75,kıymeti 1125 kuruş, mezru 9,hali 66
Hane bab 2
Bağ dönüm 1, kıymeti 150 kuruş
Karasığır öküzü çift 1,kıymeti 450 kuruş
Karasığır tosunu re's 1,kıymeti 150 kuruş
Karasığır danası re's 3,kıymeti 150 kuruş
Karasığır İneği re's 2,kıymeti 400 kuruş
Bargir re's 3,kıymeti 900 kuruş
Merkeb re's 1,kıymeti 100 kuruş
<b>Toplam: 4275 kuruş</b>
Emlak kıymeti 1275 kuruş
Hayvan kıymeti 2000 kuruş
Temettuatı 1000 kuruş
<b>Hane 2 Numro 6 Yunus oğlu orta boylu kar sakallı Ali bin İsmail sin 55</b>
7 oğlu şab-ı emred İbrahim sin 18
<b>Emlaki</b>
Tarla dönüm 50,kıymeti 750 kuruş, mezru 16,hali 34
Hane bab 1
Karasığır öküzü çift 1,kıymeti 450 kuruş
Karasığır İneği re's 2,kıymeti 400 kuruş
<b>Toplam: 2150 kuruş</b>
Emlak kıymeti 750 kuruş
Hayvan kıymeti 850 kuruş
Temettuatı 550 kuruş
Vergisi senede 160 kuruş
<b>Hane 3 Numro 8 Diğer Yunus oğlu orta boylu kara bıyıklı İsmail bin Ali sin 30</b>
<b>Emlaki</b>
Tarla dönüm 5, kıymeti 75 kuruş, mezru 2,hali 3
Bağ dönüm 0.5,kıymeti 75 kuruş
Hane bab 1
Karasığır öküzü çift 1,kıymeti 450 kuruş
Karasığır danası re's 1,kıymeti 50 kuruş
<b>Toplam: 950 kuruş</b>
Emlak kıymeti 150 kuruş
Hayvan kıymeti 500 kuruş
Temettuatı 300 kuruş
Bir senede Vergisi 183 kuruş
<b>Hane 4 Numro 9 Kara imam oğlu orta boylu şab-ı emred Davud bin Mustafa sin 12</b>
10 Karındaşı Mahmud sin 8
<b>Emlaki</b>
Tarla dönüm 10, kıymeti 150 kuruş, mezru 2,hali 8
Hane bab 1
Karasığır ineği 2,kıymeti 400 kuruş
Karasığır danası re's 1,kıymeti 50 kuruş
<b>Toplam: 800 kuruş</b>
Emlak kıymeti 150 kuruş

Hayvan kıymeti 450 kuruş
Temettuatı 200 kuruş
Vergisi 45 kuruş
<b>Hane 5 Numro 11 Boşnak oğlu orta boylu kumral sakallı Hacı Ahmed sin 31</b>
<b>Emlaki</b>
Tarla dönüm 40,kıymeti 600 kuruş, mezru 20,hali 20
Bağ dönüm 0.5, kıymeti 75 kuruş
Hane bab 1
Merkebi re's 1,kıymeti 100 kuruş
<b>Toplam: 1075 kuruş</b>
Emlak kıymeti 675 kuruş
Hayvan kıymeti 100 kuruş
Temettuatı 300 kuruş
Hatib olduğundan salyane almadıkları
<b>Hane 6 Numro 12 orta boylu aksakallı Ahmed Efendi bin Ali Efendi sin 70</b>
13 oğlu orta boylu az bıyıklı Süleyman bin Ahmed sin 30
14 Diğer oğlu orta boylu ter bıyıklı Mustafa sin 25
15 Diğer oğlu şab-ı emred Ömer sin 18
<b>Emlaki</b>
Tarla dönüm 51, kıymeti 765 kuruş, mezru 22,hali 29
Bağ dönüm 1, kıymeti 150 kuruş
Hane bab 2
Karasığır öküzü çift 2,kıymeti 450 kuruş
Bargir re's 1,kıymeti 350 kuruş
Merkeb re's 1,kıymeti 100 kuruş
Arı koğanı re's 5,kıymeti 75 kuruş
<b>Toplam: 2690 kuruş</b>
Emlak kıymeti 915 kuruş
Hayvan kıymeti 975 kuruş
Temettuatı 800 kuruş
<b>Hane 7 Numro 16 Boşnak oğlu orta boylu sarı sakallı Mustafa Efendi bin Ali Efendi sin 25</b>
17 Karındaşı orta boylu az bıyıklı İsmail bin Ali Efendi sin 18
<b>Emlaki</b>
Tarla dönüm 2,kıymeti 30 kuruş
Hane bab 1
Bağ dönüm 1, kıymeti 150 kuruş
<b>Toplam: 480 kuruş</b>
Emlak kıymeti 180 kuruş
Temettuatı 300 kuruş
<b>Hane 8 Numro 18 Boşnak oğlu orta boylu sarı sakallı İbrahim bin Halil sin 46</b>
19 Oğlu Mehmed sin 1
<b>Emlaki</b>
Tarla dönüm 32,kıymeti 390 kuruş, mezru 6,hali 26
Bağ 1 dönüm, kıymeti 150 kuruş
Hane bab 1
Karasığır öküzü re's 1,kıymeti 225 kuruş
Karasığır ineği re's 1,kıymeti 200 kuruş
Dügesi re's 1,kıymeti 100 kuruş
Merkeb re's 1,kıymeti 100 kuruş
<b>Toplam: 1565 kuruş</b>
Emlak kıymeti 540 kuruş
Hayvan kıymeti 625 kuruş
Temettuatı 400 kuruş
Vergisi 140 kuruş
<b>Sayfa10Hane9 Numro20 Emin Hasan oğlu ortaboylu karasakallı SeyidMehmed bin Hasan sin40</b>
21 Oğlu Hasan sin 12
22 Diğer oğlu Halil sin 3



<b>Emlaki</b>
Bağ dönüm 1, kıymeti 150 kuruş
Hane bab 1
Karasığır danası re's 2, kıymeti 100 kuruş
<b>Toplam: 500 kuruş</b>
Emlak kıymeti 150 kuruş
Hayvan kıymeti 100 kuruş
Temettuatı 250 kuruş
Vergisi 120 kuruş
<b>Hane 10 Numro 23 Uzun boylu köse kır sakallı Musa Efendi bin Ahmed sin 55</b>
24 Oğlu Mehmed Said sin 12
<b>Emlaki</b>
Tarla dönüm 75, kıymeti 1125 kuruş, mezru 23, hali 52
Hane bab 2
Karasığır öküzü çift 1, kıymeti 450 kuruş
Karasığır ineği re's 10, kıymeti 2000 kuruş
Karasığır düğesi re's 2, kıymeti 200 kuruş
Karasığır tosunu re's 1, kıymeti 150 kuruş
Danası re's 3, kıymeti 150 kuruş
Buzağı re's 5, kıymeti 125 kuruş
Bargir re's 2, kıymeti 700 kuruş
Arı koğanı re's 12, kıymeti 180 kuruş
<b>Toplam: 5880 kuruş</b>
Emlak kıymeti 1125 kuruş
Hayvan kıymeti 3955 kuruş
Temettuatı 800 kuruş
<b>Hane 11 Numro 25 orta boylu kara sakallı İmam Ali Efendi bin Abdullah sin 36</b>
26 Oğlu Hüseyin sin 7
27 Diğer oğlu Davud sin 2
28 Diğer oğlu Abdullah sin 1
<b>Emlaki</b>
Hane bab 1
Karasığır danası re's 1, kıymeti 50 kuruş
Arı koğanı re's 5, kıymeti 75 kuruş
<b>Toplam: 375 kuruş</b>
Hayvan kıymeti 125 kuruş
Temettuatı 250 kuruş
İmam olduğundan salyane almadıkları
<b>Hane 12 Numro 29 Hamza oğlu orta boylu az ter bıyıklı Molla Mahmud bin Ali sin 20</b>
<b>Emlaki</b>
Tarla dönüm 4, kıymeti 60 kuruş, mezru 1, hali 3
Hane bab 1
Karasığır danası re's 1, kıymeti 50 kuruş
Merkeb re's 2, kıymeti 100 kuruş
Koyun re's 1, kıymeti 30 kuruş
<b>Toplam: 540 kuruş</b>
Emlak kıymeti 60 kuruş
Hayvan kıymeti 180 kuruş
Temettuatı 300 kuruş
Vergisi 30 kuruş
<b>Hane 13 Numro 30 Canlı oğlu uzun boylu kır sakallı İsmail bin Süleyman sin 60</b>
31 Oğlu şab-ı emred Süleyman sin 20
<b>Emlaki</b>
Tarla dönüm 14, kıymeti 210 kuruş, mezru 2, hali 12
Bağ dönüm 1, kıymeti 150 kuruş
Hane bab 1
Karasığır öküzü çift 1, kıymeti 450 kuruş

Karasığır ineği re's 3,kıymeti 600 kuruş
Karasığır danası re's 2,kıymeti 100 kuruş
Boğa re's 1,kıymeti 250 kuruş
Merkeb re's 1,kıymeti 100 kuruş
Arı koğanı re's 6,kıymeti 90 kuruş
<b>Toplam: 2740 kuruş</b>
Emlak kıymeti 360 kuruş
Hayvan kıymeti 1590 kuruş
Temettuatı 800 kuruş
Vergisi 160 kuruş
<b>Hane 14 Numro 32 Kepsudlu oğlu orta boylu kara bıyıklı Süleyman bin Ali sin 25</b>
<b>Emlaki</b>
Tarla dönüm 19,kıymeti 285 kuruş
Hane bab 2
Karasığır öküzü re's 1,kıymeti 225 kuruş
<b>Toplam: 760 kuruş</b>
Emlak kıymeti 285 kuruş
Hayvan kıymeti 225 kuruş
Temettuatı 250 kuruş
Salyane almamış oldukları
<b>Hane 15 Numro 33 Sarı Hasan oğlu orta boylu sarı sakallı Mehmed bin Mustafa sin 45</b>
34 Oğlu orta boylu şab-ı emred İbrahim sin 14
35 Diğer oğlu Ahmed sin 10
<b>Emlaki</b>
Tarla dönüm 26,kıymeti 390 kuruş, mezru 8,hali 18
Hane bab 2
Karasığır öküzü çift 1,kıymeti 450 kuruş
Karasığır ineği re's 2,kıymeti 400 kuruş
Karasığır danası re's 3,kıymeti 150 kuruş
Bargir re's 1,kıymeti 350 kuruş
Merkeb re's 1,kıymeti 100 kuruş
Arı koğanı re's 8,kıymeti 120 kuruş
<b>Toplam: 2960 kuruş</b>
Emlak kıymeti 390 kuruş
Hayvan kıymeti 1570 kuruş
Temettuatı 1000 kuruş
Vergisi 160 kuruş
<b>Hane16 Numro36 Sarı Hasan oğlu ortaboylu ter bıyıklı Ahmed bin İbrahim sin 25 Asker olduğu</b>
37 Karındaşı İsmail bin İbrahim sin 15 Edremitte hizmetkâr olduğu
38 Diğer karındaşı Hasan sin 10
<b>Emlaki</b>
Tarla dönüm 20,kıymeti 300 kuruş, mezru 3
Hane bab 1
Karasığır ineği re's 1,kıymeti 200 kuruş
Karasığır tosunu re's 1,kıymeti 100 kuruş
Karasığır danası re's 1,kıymeti 50 kuruş
<b>Toplam: 850 kuruş</b>
Emlak kıymeti 300 kuruş
Hayvan kıymeti 350 kuruş
Temettuatı 200 kuruş
<b>Hane 17 Numro 39 Karaman oğlu orta boylu kır sakallı Osman bin İsmail sin 60</b>
40 Oğlu orta boylu az ter bıyıklı Süleyman bin Osman sin 22
41 Diğer oğlu orta boylu şab-ı emred Mehmed bin Osman sin 17
<b>Emlaki</b>
Tarla dönüm 25,kıymeti 375 kuruş, mezru 9,hali 16
Bağ dönüm 1,kıymeti 150 kuruş
Hane bab 1

Karasığır öküzü çift 1,kıymeti 450 kuruş
Karasığır ineği re's 1,kıymeti 200 kuruş
Merkeb re's 1,kıymeti 100 kuruş
<b>Toplam: 1825 kuruş</b>
Emlak kıymeti 525 kuruş
Hayvan kıymeti 750 kuruş
Temettuatı 550 kuruş
Vergisi 140 kuruş
<b>Sayfa11Hane 18 Numro 42 Deve oğlu orta boylu kara sakallı Mehmed Emin bin Osman sin 35</b>
43 Oğlu Halil sin 8
44 Diğer oğlu Osman sin 1
45 Hizmetkârı orta boylu şab-ı emred Mustafa bin Ali sin 16
<b>Emlaki</b>
Tarla dönüm 78,kıymeti 1170 kuruş, mezru 25,hali 53
Bağ dönüm 1,kıymeti 150 kuruş
Zeytin eşçarı re's 40,kıymeti 600 kuruş
Defa zeytin eşçarı fidan re's 16,kıymeti 160 kuruş
Hane bab 2
Arı koğani re's 10,kıymeti 150 kuruş
Karasığır öküzü çift 1,kıymeti 450 kuruş
Karasığır ineği re's 3,kıymeti 600 kuruş
Dana re's 4,kıymeti 200 kuruş
Bargir re's 1,kıymeti 350 kuruş
Midüllü kırsrağı re's 1,kıymeti 200 kuruş
<b>Toplam: 4830 kuruş</b>
Emlak kıymeti 2080 kuruş
Hayvan kıymeti 1950 kuruş
Temettuatı 800 kuruş
<b>Hane 19 Numro 46 Karayıklı oğlu orta boylu sarı bıyıklı Ahmed bin Halil sin 40</b>
<b>Emlaki</b>
Tarla dönüm 6,kıymeti 90 kuruş, mezru 3,hali 3
Bağ dönüm 1, kıymeti 150 kuruş
Hane bab 1
<b>Toplam: 290 kuruş</b>
Emlak kıymeti 90 kuruş
Temettuatı 200 kuruş
<b>Hane 20 Numro 47 Buğdaycı oğlu orta boylu kır sakallı Halil bin Hüseyin sin 50</b>
<b>Emlaki</b>
Tarla dönüm 30,kıymeti 450 kuruş, mezru 12,hali 18
Bağ dönüm 1,kıymeti 150 kuruş
Hane bab 1
Karasığır öküzü çift 1,kıymeti 450 kuruş
Karasığır ineği re's 6,kıymeti 1200 kuruş
Düğe re's 3,kıymeti 300 kuruş
Merkeb mea sipa re's 2,kıymeti 200 kuruş
Arı koğani re's 6,kıymeti 90 kuruş
<b>Toplam: 3440 kuruş</b>
Emlak kıymeti 600 kuruş
Hayvan kıymeti 2240 kuruş
Temettuatı 600 kuruş
Vergisi 180 kuruş
<b>Hane 21 Numro 48 Diğer Buğdaycı oğlu orta boylu kumral sakallı Mehmed bin Hüseyin sin 40</b>
49 Oğlu Süleyman sin 3
<b>Emlaki</b>
Tarla dönüm 30,kıymeti 450 kuruş, mezru 16,hali 14
Bağ dönüm 1,kıymeti 150 kuruş
Hane bab 1

Karasığır öküzü çift 1,kıymeti 450 kuruş
Karasığır ineği re's 1,kıymeti 200 kuruş
Karasığır danası re's 2,kıymeti 100 kuruş
Arı koğanı re's 4,kıymeti 60 kuruş
<b>Toplam: 1860 kuruş</b>
Emlak kıymeti 600 kuruş
Hayvan kıymeti 810 kuruş
Temettuatı 450 kuruş
Vergisi 160 kuruş
<b>Hane 22 Numro 50 Çolak oğlu orta boylu şab-ı emred Hüseyin bin Osman sin 13</b>
51 Karındaşı Osman sin 8
<b>Emlaki</b>
Hane bab 1
Karasığır ineği re's 1,kıymeti 200 kuruş
<b>Toplam: 300 kuruş</b>
Hayvan kıymeti 200 kuruş
Temettuatı 100 kuruş
<b>Hane 23 Numro 52 oğlu orta boylu kumral sakallı Mustafa bin Abdi sin 65</b>
53 Oğlu orta boylu kara bıyıklı Mehmed bin Mustafa sin 23
<b>Emlaki</b>
Tarla dönüm 22,kıymeti 330 kuruş, mezru 4.5,hali 17.5
Hane bab 1
Karasığır öküzü çift 1,kıymeti 450 kuruş
Karasığır ineği re's 5,kıymeti 1000 kuruş
Karasığır danası re's 2,kıymeti 100 kuruş
Tosun re's 1,kıymeti 150 kuruş
Düğe re's 6,kıymeti 600 kuruş
<b>Toplam: 3330 kuruş</b>
Emlak kıymeti 330 kuruş
Hayvan kıymeti 2300 kuruş
Temettuatı 700 kuruş
Vergisi 180 kuruş
<b>Hane 24 Numro 54 Beyaz oğlu orta boylu kara sakallı Ali bin Ömer sin 50</b>
55 Oğlu Ömer sin 5
<b>Emlaki</b>
Tarla dönüm 30,kıymeti 450 kuruş
Bağ dönüm 0.5,kıymeti 75 kuruş
Hane bab 1
Karasığır öküzü çift 1,kıymeti 450 kuruş
Karasığır ineği re's 1,kıymeti 200 kuruş
Karasığır danası re's 4,kıymeti 200 kuruş
<b>Toplam: 1875 kuruş</b>
Emlak kıymeti 525 kuruş
Hayvan kıymeti 850 kuruş
Temettuatı 500 kuruş
Vergisi 160 kuruş
<b>Hane 25 Numro 56 Bacaksız oğlu orta boylu ter bıyıklı Musa bin Halil sin 31</b>
<b>Emlaki:</b> Tarla dönüm 14,kıymeti 210 kuruş, mezru 4, hali 10
Bağ dönüm 1,kıymeti 150 kuruş
Hane bab 1
Karasığır öküzü çift 1,kıymeti 450 kuruş
Karasığır danası re's 2,kıymeti 100 kuruş
Merkeb re's 1,kıymeti 100 kuruş
<b>Toplam: 1510 kuruş</b>
Emlak kıymeti 360 kuruş
Hayvan kıymeti 650 kuruş
Temettuatı 500 kuruş

Vergisi 140 kuruş
<b>Sayfa 12 Hane 26 Numro 57 Veli oğlu orta boylu aksakallı Ali bin Veli sin 75</b>
58 Oğlu orta boylu kara sakallı Mustafa bin Ali sin 40
59 Torunu Mehmed bin Mustafa sin 8
60 Diğer torunu İsmail bin Mustafa sin 5
<b>Emlaki</b>
Tarla dönüm 10,kıymeti 150 kuruş, mezru 8,hali 2
Bağ dönüm 0.5, kıymeti 75 kuruş
Hane bab 2
Karasığır ineği re's 2,kıymeti 400 kuruş
Merkeb re's 1,kıymeti 100 kuruş
<b>Toplam: 1325 kuruş</b>
Emlak kıymeti 225 kuruş
Hayvan kıymeti 500 kuruş
Temettuatı 600 kuruş
Vergisi 140 kuruş
<b>Hane 27 Numro 61 Çarmıklı oğlu orta boylu kumral bıyıklı İsmail bin Mustafa sin 28</b>
62 Oğlu Halil sin 8
63 Diğer oğlu Mehmed sin 6
64 Diğer oğlu Ali sin 4
<b>Emlaki</b>
Tarla dönüm 25,kıymeti 375 kuruş
Bağ dönüm 0.5, kıymeti 75 kuruş
Hane bab 1
Karasığır öküzü çift 1,kıymeti 450 kuruş
Karasığır ineği re's 1,kıymeti 200 kuruş
Karasığır danası re's 3,kıymeti 150 kuruş
Bargir re's 1,kıymeti 350 kuruş
<b>Toplam: 2150 kuruş</b>
Emlak kıymeti 450 kuruş
Hayvan kıymeti 1150 kuruş
Temettuatı 550 kuruş
<b>Hane 28 Numro 65 Eskici oğlu uzun boylu kumral bıyıklı Ali bin Mustafa sin 35</b>
<b>Emlaki</b>
Tarla dönüm 5,kıymeti 75 kuruş, mezru
Hane bab 1
Karasığır öküzü çift 1,kıymeti 450 kuruş
Karasığır ineği re's 1,kıymeti 200 kuruş
Karasığır danası re's 1,kıymeti 150 kuruş
Merkeb re's 1,kıymeti 100 kuruş
Arı koğanı re's 10,kıymeti 150 kuruş
<b>Toplam: 1525 kuruş</b>
Emlak kıymeti 75 kuruş
Hayvan kıymeti 950 kuruş
Temettuatı 500 kuruş
Vergisi 140 kuruş
<b>Hane 29 Numro 66 Davud oğlu orta boylu ter bıyıklı Ahmed bin Mehmed sin 25</b>
67 Karındaşı orta boylu ter bıyıklı Ali bin Mehmed sin 20
68 Diğer karındaşı şab-ı emred Davud bin Mehmed sin 15
<b>Emlaki</b>
Tarla dönüm 14,kıymeti 210 kuruş, mezru 6,hali 8
Bağ dönüm 0.5, kıymeti 75 kuruş
Hane bab 1
Karasığır ineği re's 1,kıymeti 200 kuruş
Karasığır danası re's 1,kıymeti 50 kuruş
Merkeb re's 1,kıymeti 100 kuruş
<b>Toplam: 1135 kuruş</b>

Emlak kıymeti 285 kuruş
Hayvan kıymeti 350 kuruş
Temettuatı 500 kuruş
Vergisi 60 kuruş
<b>Hane 30 Numro 69 Timur oğlu kısa boylu kumral sakallı Halil bin Musa sin 45</b>
70 Oğlu İsmail sin 5
<b>Emlaki</b>
Tarla dönüm 10,kıymeti 150 kuruş, mezru 5,hali 5
Bağ dönüm 0.5, kıymeti 75 kuruş
Hane bab 1
Karasığır ineği re's 1,kıymeti 200 kuruş
<b>Toplam: 625 kuruş</b>
Emlak kıymeti 225 kuruş
Hayvan kıymeti 200 kuruş
Temettuatı 200 kuruş
Vergisi 120 kuruş
<b>Hane 31 Numro 71 Berber damadı orta boylu kara sakallı Osman bin Mehmed sin 40</b>
72 Oğlu Halil sin 1
<b>Emlaki</b>
Tarla dönüm 30,kıymeti 450 kuruş
Bağ dönüm 1, kıymeti 150 kuruş
Hane bab 1
Karasığır öküzü çift 1,kıymeti 450 kuruş
Karasığır ineği re's 6,kıymeti 1200 kuruş
Tosun re's 2,kıymeti 300 kuruş
Dana re's 3,kıymeti 150 kuruş
Düğe re's 7,kıymeti 700 kuruş
Merkeb re's 1,kıymeti 100 kuruş
<b>Toplam: 4200 kuruş</b>
Emlak kıymeti 600 kuruş
Hayvan kıymeti 2900 kuruş
Temettuatı 700 kuruş
Vergisi 180 kuruş
<b>Hane 32 Numro 73 Yakub oğlu orta boylu sarı bıyıklı Mustafa bin Yakub sin 40</b>
74 Oğlu Yakub sin 6
75 Diğer oğlu Ahmed sin 2
<b>Emlaki</b>
Tarla dönüm 10,kıymeti 150 kuruş
Hane bab 1
Karasığır ineği re's 1,kıymeti 200 kuruş
Bargir re's 1,kıymeti 350 kuruş
Arı koğanı re's 12,kıymeti 180 kuruş
<b>Toplam: 1180 kuruş</b>
Emlak kıymeti 150 kuruş
Hayvan kıymeti 730 kuruş
Temettuatı 300 kuruş
Vergisi 120 kuruş
<b>Hane 33 Numro 76 Musa oğlu orta boylu ter bıyıklı Ahmed bin Musa sin 20</b>
<b>Emlaki</b>
Tarla dönüm 9,kıymeti 135 kuruş, mezru 4,hali 5
Karasığır ineği re's 1,kıymeti 200 kuruş
<b>Toplam: 585 kuruş</b>
Emlak kıymeti 135 kuruş
Hayvan kıymeti 200 kuruş
Temettuatı 250 kuruş
Vergisi 60 kuruş
<b>Hane 34 Numro 77 Koğancı oğlu orta boylu kumral sakallı Hüseyin bin Halil sin 40</b>

Edremidde müddeti vafireden berü iskân
<b>Emlaki</b>
Tarla dönüm 15, kıymeti 225 kuruş
Karasığır ineği re's 1, kıymeti 200 kuruş
Dana re's 1, kıymeti 50 kuruş
<b>Toplam: 575 kuruş</b>
Emlak kıymeti 225 kuruş
Hayvan kıymeti 250 kuruş
Temettuatı 100 kuruş
78 Çolak oğlu orta boylu kumral sakallı Hüseyin bin Ahmed sin 60
<b>Hane 35 Numro 79 Menzilci oğlu orta boylu şab-ı emred Ali bin Süleyman sin 18</b>
<b>Emlaki</b>
Tarla dönüm 6, kıymeti 90 kuruş
Hane bab 1
Karasığır ineği re's 2, kıymeti 400 kuruş
Karasığır danası re's 2, kıymeti 100 kuruş
<b>Toplam: 740 kuruş</b>
Emlak kıymeti 90 kuruş
Hayvan kıymeti 500 kuruş
Temettuatı 150 kuruş
<b>Sayfa 13 Menzilci Ahmed zevcesi İama hatun</b>
Emlaki: Hane bab 1
Karasığır öküzü re's 1, kıymeti 250 kuruş
<b>Toplam 250 kuruş</b>
Temettuatı 50 kuruş
EMLAK ve HAYVANAT CEMAN: 46507
TEMETTUATI CEMAN: 16000
SALYANELERİ CEMAN: 2878
Sayfa 14 Boş
<b>Sayfa 15 Karye-i Hıdırlar tabi kaza-i Avine</b>
Karye-i mezburun tımarının bir hissesi süvari tekaüdlерinden Mustafa veledi Musa olub ve bir hissesi dahi Biga şehrinde olub duyunu bulunanlara iltizam ide geldikleri
<b>Hane 1 Numro 1 İncir oğlu uzun boylu kır sakallı Ahmed bin Halil sin 50</b>
2 Oğlu Mustafa sin 8
3 Diğer oğlu Mehmed sin 6
<b>Emlaki</b>
Tarla dönüm 20, kıymeti 300 kuruş, mezru 3, hali 17
Bağ dönüm 1, kıymeti 150 kuruş
Hane bab 1
Karasığır öküzü re's 1, kıymeti 225 kuruş
Karasığır ineği re's 2, kıymeti 400 kuruş
Merkeb re's 1, kıymeti 100 kuruş
Koyun re's 1, kıymeti 30 kuruş
<b>Toplam: 1605 kuruş</b>
Emlak kıymeti 450 kuruş
Hayvan kıymeti 755 kuruş
Temettuatı 400 kuruş
Vergisi 120 kuruş
<b>Hane 2 Numro 4 Kuru oğlu orta boylu kır sakallı İbrahim bin Mustafa sin 62</b>
<b>Emlaki</b>
Tarla dönüm 10, kıymeti 150 kuruş
Bağ dönüm 1, kıymeti 150 kuruş
Hane bab 1
Karasığır öküzü çift 1, kıymeti 450 kuruş
Karasığır ineği re's 2, kıymeti 400 kuruş
Danası re's 4, kıymeti 200 kuruş
Bargir re's 1, kıymeti 350 kuruş

Merkeb re's 1,kıymeti 100 kuruş
Arı koğanı re's 6,kıymeti 90 kuruş
Buzağı dana re's 2, kıymeti 50 kuruş
<b>Toplam: 2440 kuruş</b>
Emlak kıymeti 300 kuruş
Hayvan kıymeti 1640 kuruş
Temettuatı 500 kuruş
Vergisi 164 kuruş
<b>Hane 3 Numro 5 Kalpak oğlu orta boylu ter bıyıklı Emin bin Osman sin 25</b>
6 Oğlu Mustafa sin 1
<b>Emlaki</b>
Tarla dönüm 15, kıymeti 225 kuruş, mezru 6, hali 9
Bağ dönüm 1, kıymeti 150 kuruş
Hane bab 1
Karasığır ineği re's 1,kıymeti 200 kuruş
Karasığır tosunu re's 1,kıymeti 150 kuruş
<b>Toplam: 1025 kuruş</b>
Emlak kıymeti 375 kuruş
Hayvan kıymeti 350 kuruş
Temettuatı 300 kuruş
Vergisi 70 kuruş
<b>Hane 4 Numro 7 Kuru oğlu orta boylu kır sakallı Halil bin Mustafa sin 50</b>
8 Oğlu Tahir sin 8
<b>Emlaki</b>
Tarla dönüm 32, kıymeti 480 kuruş, mezru 4, hali 28
Bağ dönüm 1, kıymeti 150 kuruş
Hane bab 1
Karasığır öküzü çift 1,kıymeti 450 kuruş
Karasığır ineği re's 2,kıymeti 400 kuruş
Danası re's 2,kıymeti 100 kuruş
Bargir re's 3,kıymeti 900 kuruş
<b>Toplam: 2880 kuruş</b>
Emlak kıymeti 430 kuruş
Hayvan kıymeti 1850 kuruş
Temettuatı 600 kuruş
Vergisi 164 kuruş
<b>Hane 5 Numro 9 Kocabıyık oğlu orta boylu sarı sakallı Süleyman bin Ahmed sin 35</b>
10 Oğlu Ahmed sin 10
11 Diğer oğlu İbrahim sin 5
12 Diğer oğlu Mustafa sin 3
<b>Emlaki</b>
Tarla dönüm 16, kıymeti 240 kuruş, mezru 4, hali 12
Bağ dönüm 2, kıymeti 300 kuruş
Hane bab 2
Karasığır öküzü çift 1,kıymeti 450 kuruş
Karasığır ineği re's 1,kıymeti 200 kuruş
Dana re's 1,kıymeti 50 kuruş
Bargir re's 1,kıymeti 350 kuruş
Arı koğanı re's 2,kıymeti 30 kuruş
<b>Toplam: 2220 kuruş</b>
Emlak kıymeti 540 kuruş
Hayvan kıymeti 1080 kuruş
Temettuatı 600 kuruş
Vergisi 150 kuruş
<b>Hane 6 Numro 13 Bekir oğlu orta boylu aksakallı Yakub bin Bekir sin 60</b>
14 Oğlu şab-ı emred Halil bin Yakub sin 17
<b>Emlaki</b>



Tarla dönüm 24, kıymeti 360 kuruş, mezru 8, hali 16
Bağ dönüm 1, kıymeti 150 kuruş
Hane bab 1
Karasığır öküzü çift 1,kıymeti 450 kuruş
Karasığır ineği re's 1,kıymeti 200 kuruş
Danası re's 2,kıymeti 100 kuruş
Bargir re's 1,kıymeti 350 kuruş
<b>Toplam: 2210 kuruş</b>
Emlak kıymeti 510 kuruş
Hayvan kıymeti 1100 kuruş
Temettuatı 600 kuruş
Vergisi 120 kuruş
<b>Hane 7 Numro 15 Yakub oğlu uzun boylu ter bıyıklı Sadık bin Yakub sin 25</b>
<b>Emlaki</b>
Karasığır ineği re's 1,kıymeti 200 kuruş
Karasığır danası re's 1,kıymeti 50 kuruş
<b>Toplam: 400 kuruş</b>
Hayvan kıymeti 250 kuruş
Temettuatı 150 kuruş
<b>Hane 8 Numro 16 Mustafa Efendi oğlu orta boylu kumral bıyıklı Emin bin Mustafa sin 32</b>
<b>Emlaki</b>
Tarla dönüm 24, kıymeti 360 kuruş
Bağ dönüm 0.5, kıymeti 75 kuruş
Hane bab 1
Karasığır öküzü re's 1,kıymeti 225 kuruş
İnek re's 1,kıymeti 200 kuruş
Danası re's 1,kıymeti 50 kuruş
<b>Toplam: 1310 kuruş</b>
Emlak kıymeti 435 kuruş
Hayvan kıymeti 475 kuruş
Temettuatı 400 kuruş, Vergisi 100 kuruş
<b>Sayfa 16 Hane 9 Numro 17 Oğlan oğlu orta boylu kara bıyıklı Mehmed bin Mustafa sin 38</b>
18 Oğlu Mustafa sin 6
19 Diğer oğlu Ali sin 3
<b>Emlaki</b>
Tarla dönüm 31, kıymeti 465 kuruş, mezru 13, hali 18
Bağ dönüm 1, kıymeti 150 kuruş
Hane bab 1
Öküz çift 1,kıymeti 450 kuruş
Karasığır ineği mea buzağı re's 2, kıymeti 225 kuruş
Düğe re's 1,kıymeti 100 kuruş
Dana re's 1,kıymeti 50 kuruş
Bargir re's 1, kıymeti 350 kuruş
Arı koğanı re's 2,kıymeti 30 kuruş
<b>Toplam: 2420 kuruş</b>
Emlak kıymeti 615 kuruş
Hayvan kıymeti 1205 kuruş
Temettuatı 600 kuruş
Vergisi 160 kuruş
<b>Hane 10 Numro 20 Ömer oğlu orta boylu kara sakallı Ali bin Mustafa sin 35</b>
21 Oğlu Mustafa sin 1
<b>Emlaki</b>
Tarla dönüm 30, kıymeti 450 kuruş, mezru 9, hali 21
Bağ dönüm 1, kıymeti 150 kuruş
Hane bab 1
Karasığır öküzü re's 1,kıymeti 225 kuruş
Karasığır ineği re's 1,kıymeti 200 kuruş

Merkeb re's 1, kıymeti 100 kuruş
Dana re's 1, kıymeti 50 kuruş
<b>Toplam: 1575 kuruş</b>
Emlak kıymeti 600 kuruş
Hayvan kıymeti 575 kuruş
Temettuatı 400 kuruş
Vergisi 100 kuruş
<b>Hane 11 Numro 22 Dağlı oğlu orta boylu kara sakallı Musa bin Mustafa sin 35</b>
<b>Emlaki</b>
Tarla dönüm 29, kıymeti 435 kuruş, mezru 7, hali 22
Bağ dönüm 0.5, kıymeti 75 kuruş
Hane bab 1
Karasığır öküzü çift 1, kıymeti 450 kuruş
Karasığır ineği re's 1, kıymeti 200 kuruş
Merkeb re's 1, kıymeti 100 kuruş
<b>Toplam: 1610 kuruş</b>
Emlak kıymeti 510 kuruş
Hayvan kıymeti 750 kuruş
Temettuatı 350 kuruş
Vergisi 100 kuruş
<b>Hane 12 Numro 23 Dağlı oğlu orta boylu ter bıyıklı Eyüb bin Mustafa sin 21</b>
<b>Emlaki</b>
Tarla dönüm 29, kıymeti 435 kuruş, mezru 1, hali 28
Bağ dönüm 0.5, kıymeti 75 kuruş
Hane bab 1
İnek re's 1, kıymeti 200 kuruş
<b>Toplam: 910 kuruş</b>
Emlak kıymeti 510 kuruş
Hayvan kıymeti 200 kuruş
Temettuatı 200 kuruş
Bekâr olduğundan salyane almadıkları
<b>Hane 13 Numro 24 İbrahim beşe oğlu orta boylu kumral bıyıklı Hüseyin bin Mehmed sin 30</b>
25 Karındaşı orta boylu sarı bıyıklı Emin bin Mehmed sin 35
<b>Emlaki:</b>
Tarla dönüm 28, kıymeti 420 kuruş, mezru 6, hali 22
Bağ dönüm 1, kıymeti 150 kuruş
Hane bab 1
Karasığır öküzü re's 1, kıymeti 225 kuruş
Bargir re's 1, kıymeti 350 kuruş
<b>Toplam: 1495 kuruş</b>
Emlak kıymeti 570 kuruş
Hayvan kıymeti 575 kuruş
Temettuatı 350 kuruş
Vergisi 75 kuruş
<b>Hane 14 Numro 26 Diğer İbrahim beşe oğlu orta boylu ter bıyıklı İbrahim bin Mehmed sin 18</b>
<b>Emlaki:</b>
Tarla dönüm 14, kıymeti 210 kuruş, mezru 6, hali 8
Bağ dönüm 0.5, kıymeti 75 kuruş
Hane bab 1
Karasığır öküzü çift 1, kıymeti 450 kuruş
Dana re's 1, kıymeti 50 kuruş
<b>Toplam: 1085 kuruş</b>
Emlak kıymeti 285 kuruş
Hayvan kıymeti 500 kuruş
Temettuatı 300 kuruş
Vergisi 75 kuruş
<b>Hane 15 Numro 27 Osman oğlu orta boylu ter bıyıklı Mehmed bin Halil sin 23</b>

<b>Emlaki:</b>
Tarla dönüm 16, kıymeti 240 kuruş, mezru 6, hali 10
Bağ 1 dönüm, kıymeti 150 kuruş
Hane bab 1
Karasığır öküzü çift 1, kıymeti 450 kuruş
Arı koğanı re's 1, kıymeti 15 kuruş
<b>Toplam: 1105 kuruş</b>
Emlak kıymeti 390 kuruş
Hayvan kıymeti 465 kuruş
Temettuatı 250 kuruş
<b>Hane 16 Numro 28 Diğer Osman oğlu orta boylu kara bıyıklı Halil bin Halil sin 22</b>
29 Karındaşı uzun boylu şab-ı emred Mustafa bin Halil sin 18
30 Diğer karındaşı Ahmed sin 12
<b>Emlaki:</b>
Tarla dönüm 5, kıymeti 75 kuruş
Bağ dönüm 1, kıymeti 150 kuruş
Hane bab 1
Karasığır ineği re's 1, kıymeti 200 kuruş
<b>Toplam: 1025 kuruş</b>
Emlak kıymeti 225 kuruş
Hayvan kıymeti 200 kuruş
Temettuatı 600 kuruş
Vergisi 90 kuruş
<b>Hane 17 Numro 31 Molla Halil oğlu orta boylu sarı bıyıklı Mehmed bin Osman sin 30</b>
<b>Emlaki:</b>
Tarla dönüm 50, kıymeti 750 kuruş, mezru 7, hali 43
Bağ dönüm 1.5, kıymeti 225 kuruş
Hane bab 1
Karasığır öküzü çift 1, kıymeti 450 kuruş
İnek re's 4, kıymeti 800 kuruş
Dana re's 2, kıymeti 100 kuruş
Merkeb re's 1, kıymeti 100 kuruş
<b>Toplam: 1825 kuruş</b>
Emlak kıymeti 975 kuruş
Hayvan kıymeti 1450 kuruş
Temettuatı 400 kuruş
Vergisi 160 kuruş
<b>Hane 18 Numro 32 Osman oğlu orta boylu sarı sakallı Osman bin Osman sin 45</b>
33 Oğlu Abdüllatif sin 3
<b>Emlaki:</b>
Tarla dönüm 14, kıymeti 210 kuruş
Bağ dönüm 0.5, kıymeti 75 kuruş
Hane bab 1
Karasığır ineği re's 2, kıymeti 400 kuruş
Dana re's 3, kıymeti 150 kuruş
Diğer dana re's 2, kıymeti 100 kuruş
<b>Toplam: 1285 kuruş</b>
Emlak kıymeti 285 kuruş
Hayvan kıymeti 650 kuruş
Temettuatı 350 kuruş
Vergisi 37 kuruş
<b>Hane 19 Numro 34 Bekir oğlu orta boylu sarı sakallı Bekir bin Ali sin 35</b>
Emlaki: Tarla dönüm 1, kıymeti 15 kuruş
Merkeb re's 1, kıymeti 100 kuruş
<b>Toplam: 265 kuruş</b>
Emlak kıymeti 15 kuruş
Hayvan kıymeti 100 kuruş

Temettuatı 150 kuruş
<b>Sayfa 17 Hane 20 Numro 35 Diğer Bekir oğlu kısa boylu kara bıyıklı Süleyman bin Ali sin 25</b>
36 Karındaşı orta boylu ter bıyıklı Hüseyin bin Ali sin 18
37 Diğer karındaşı orta boylu şab-ı emred Mustafa bin Ali sin 15
<b>Emlaki:</b>
Tarla dönüm 3, kıymeti 45 kuruş
Bağ dönüm 0.5, kıymeti 75 kuruş
Hane bab 1
<b>Toplam: 420 kuruş</b>
Emlak kıymeti 120 kuruş
Temettuatı 300 kuruş
Vergisi 55 kuruş
<b>Hane 21 Numro 38 Diğer Bekir oğlu orta boylu kara sakallı İmam Mustafa Efendi bin Mehmed sin 35</b>
39 Oğlu Mehmed sin 9
40 Diğer oğlu Yakub sin 5
<b>Emlaki:</b>
Tarla dönüm 8, kıymeti 120 kuruş, mezru 2, hali 6
Bağ dönüm 1, kıymeti 150 kuruş
Hane bab 1
Arı koğanı re's 2, kıymeti 30 kuruş
Karasığır ineği re's 2, kıymeti 400 kuruş
Danası re's 2, kıymeti 100 kuruş
Bargir re's 1, kıymeti 350 kuruş
<b>Toplam: 1650 kuruş</b>
Emlak kıymeti 270 kuruş
Hayvan kıymeti 880 kuruş
Temettuatı 500 kuruş
İmam olduğundan salyane almadıkları
<b>Hane 22 Numro 41 Hasta oğlu uzun boylu kumral bıyıklı Osman bin Mustafa Efendi sin 28</b>
<b>Emlaki:</b>
Tarla dönüm 3, kıymeti 45 kuruş
Bağ dönüm 0.5, kıymeti 75 kuruş
Bargir re's 1, kıymeti 350 kuruş
Toplam: 670 kuruş,
Emlak kıymeti 120 kuruş
Hayvan kıymeti 350 kuruş
Temettuatı 200 kuruş
Bekâr olduğundan salyane almadıkları
<b>Sayfa 18 Dulavrat Hacı Süleyman zevcesi</b>
<b>Emlaki:</b>
Tarla dönüm 6, kıymeti 90 kuruş, mezru 2, hali 4
Bağ dönüm 0.5, kıymeti 75 kuruş
Hane bab 1
Arı koğanı re's 2, kıymeti 30 kuruş
Karasığır ineği re's 3, kıymeti 600 kuruş
Dana re's 2, kıymeti 100 kuruş
<b>Toplam: 1065 kuruş</b>
Emlak kıymeti 165 kuruş
Hayvan kıymeti 700 kuruş
Temettuatı 200 kuruş
Vergisi 62 kuruş
Yetim Hanife kerimesi ile karındaşı Şerife'nin alel iştirak Tarlaları dönüm 25, kıymeti 450 kuruş
EMLAK ve HAYVANAT CEMAN: 24790 KURUŞ
TEMETTUATI CEMAN: 8700 KURUŞ
SALYANELERİ CEMAN: 1797 KURUŞ
<b>Sayfa 19 Karye-i Örencik tabi kaza-i Avine</b>
Karye-i mezburun timarı Biga şehrinde tekaüd Hacı Emin Ağanın olub duyunu bulunanlara iltizam eylediği

<b>Hane 1 Numro 1 Topralı ođlu uzun boylu sarı sakallı Ahmed bin Ahmed sin 35</b>
<b>Emlaki:</b>
Tarla dönüm 30, kıymeti 450 kuruş, mezru 15, hali 15
Bağ dönüm 1, kıymeti 150 kuruş
Hane bab 1
Karasıđır öküzü çift 1, kıymeti 450 kuruş
Karasıđır ineđi re's 4, kıymeti 800 kuruş
Tosun re's 1, kıymeti 150 kuruş
Dana re's 3, kıymeti 150 kuruş
<b>Toplam: 3150 kuruş</b>
Emlak kıymeti 600 kuruş
Hayvan kıymeti 1550 kuruş
Temettuatı 1000 kuruş
Vergisi 300 kuruş
<b>Hane 2 Numro 2 Hasan ođlu orta boylu kara sakallı Hasan bin Ali sin 40</b>
3 Ođlu Ali sin 10
4 Diđer ođlu Mehmed sin 7
<b>Emlaki:</b>
Tarla dönüm 22, kıymeti 330 kuruş, mezru 8, hali 14
Bağ dönüm 1, kıymeti 150 kuruş
Hane bab 1
Deđirmen sülüs hisse, kıymeti 300 kuruş
Kısrak re's 1, kıymeti 200 kuruş
Karasıđır öküzü çift 1, kıymeti 450 kuruş
Karasıđır ineđi re's 1, kıymeti 200 kuruş
<b>Toplam: 2250 kuruş</b>
Emlak kıymeti 780 kuruş
Hayvan kıymeti 850 kuruş
Temettuatı 700 kuruş
Vergisi 200 kuruş
<b>Hane 3 Numro 5 Diđer Hasan ođlu orta boylu kara sakallı Mahmud bin Ali sin 45</b>
6 Ođlu orta boylu ter bıyıklı İsmail bin Mahmud sin 25
7 Diđer ođlu Süleyman bin Mahmud sin 15
<b>Emlaki:</b>
Tarla dönüm 22, kıymeti 330 kuruş
Deđirmen sülüs hisse, kıymeti 300 kuruş
Bağ dönüm 1, kıymeti 150 kuruş
Hane bab 1
Karasıđır öküzü çift 1, kıymeti 450 kuruş
Karasıđır ineđi re's 4, kıymeti 800 kuruş
Dana re's 3, kıymeti 150 kuruş
Keçi re's 25, kıymeti 800 kuruş
<b>Toplam: 4150 kuruş</b>
Emlak kıymeti 750 kuruş
Hayvan kıymeti 2200 kuruş
Temettuatı 1200 kuruş
Vergisi 300 kuruş
<b>Hane 4 Numro 8 Hasan ođlu orta boylu ter bıyıklı İsmail bin Hasan sin 25</b>
9 Karındaşı Süleyman bin Hasan sin 7
<b>Emlaki:</b>
Tarla dönüm 10, kıymeti 150 kuruş
Bağ dönüm 1, kıymeti 150 kuruş
Hane bab 1
Dana re's 1, kıymeti 50 kuruş
<b>Toplam: 600 kuruş</b>
Emlak kıymeti 300 kuruş
Hayvan kıymeti 50 kuruş

Temettuatı 250 kuruş
Vergisi 90 kuruş
<b>Hane 5 Numro 10 Diğer Hasan oğlu orta boylu sarı sakallı Mustafa bin Halil sin 41</b>
<b>Emlaki:</b>
Tarla dönüm 10, kıymeti 150 kuruş, mezru 2, hali 8
Bağ dönüm 1, kıymeti 150 kuruş
Hane bab 1
Karasığır öküzü çift 1, kıymeti 450 kuruş
Karasığır ineği re's 1, kıymeti 200 kuruş
<b>Toplam: 1300 kuruş</b>
Emlak kıymeti 300 kuruş
Hayvan kıymeti 650 kuruş
Temettuatı 350 kuruş
Vergisi 155 kuruş
<b>Hane 6 Numro 11 Molla Ali oğlu uzun boylu aksakallı Ahmed bin Hüseyin sin 70</b>
12 Oğlu orta boylu kara bıyıklı Ali bin Ahmed sin 33
13 Diğer oğlu orta boylu köse sakallı Molla Hüseyin bin Ahmed sin 28
14 Diğer oğlu şab-ı emred İbrahim sin 15
<b>Emlaki:</b>
Tarla dönüm 23, kıymeti 345 kuruş, mezru 10, hali 13
Bağ dönüm 0.5, kıymeti 75 kuruş
Hane bab 1
Arı koğanı re's 5, kıymeti 75 kuruş
Karasığır öküzü çift 1, kıymeti 450 kuruş
Karasığır ineği re's 2, kıymeti 400 kuruş
Dana re's 2, kıymeti 100 kuruş
Düğe re's 1, kıymeti 100 kuruş
<b>Toplam: 2345 kuruş</b>
Emlak kıymeti 420 kuruş
Hayvan kıymeti 1125 kuruş
Temettuatı 800 kuruş
Vergisi 150 kuruş
<b>Hane 7 Numro 15 Koca Kethüda oğlu orta boylu kara sakallı Mehmed bin Ahmed sin 40</b>
16 Oğlu Ahmed sin 2
<b>Emlaki:</b>
Bağ dönüm 0.5, kıymeti 75 kuruş
Hane bab 1
İnek re's 1, kıymeti 200 kuruş
<b>Toplam: 475 kuruş</b>
Emlak kıymeti 75 kuruş
Hayvan kıymeti 200 kuruş
Temettuatı 200 kuruş
Vergisi 85 kuruş
<b>Hane 8 Numro 17 Molla Ali oğlu orta boylu ter bıyıklı Ferhad sin 21</b>
<b>Emlaki:</b>
Tarla dönüm 3, kıymeti 45 kuruş
Bağ dönüm 0.5, kıymeti 75 kuruş
Hane bab 1
Karasığır dügesi re's 1, kıymeti 100 kuruş
<b>Toplam: 520 kuruş</b>
Emlak kıymeti 120 kuruş
Hayvan kıymeti 100 kuruş
Temettuatı 300 kuruş
Bekâr olduğundan salyane almadıkları
<b>Sayfa 20 Hane 9 Numro 18 Receb oğlu orta boylu kara sakallı Fennac bin Musa sin 40</b>
19 oğlu Musa sin 8
<b>Emlaki:</b>

Tarla dönüm 28, kıymeti 420 kuruş, mezru8, hali 20
Bağ dönüm 0.5, kıymeti 75 kuruş
Hane bab 1
Karasığır öküzü çift 1,kıymeti 450 kuruş
Karasığır danası re's 2, kıymeti 100 kuruş
Karasığır ineği re's 3, kıymeti 600 kuruş
Merkeb re's 1, kıymeti 100 kuruş
Tosun re's 2, kıymeti 300 kuruş
<b>Toplam: 2745 kuruş</b>
Emlak kıymeti 495 kuruş
Hayvan kıymeti 1550 kuruş
Temettuatı 700 kuruş
Vergisi 245 kuruş
<b>Hane 10 Numro 20 Hüseyin oğlu orta boylu köse kumral sakallı Emin bin Ali sin 55</b>
21 oğlu Mehmed sin 5
<b>Emlaki:</b>
Tarla dönüm 25, kıymeti 375 kuruş, mezru 5, hali 20
Bağ dönüm 1, kıymeti 150 kuruş
Hane bab 1
Değirmen sülüs hisse kıymeti 300 kuruş
Karasığır öküzü çift 1,kıymeti 450 kuruş
Karasığır ineği re's 1, kıymeti 200 kuruş
Karasığır danası re's 2, kıymeti 100 kuruş
Bargir re's 1, kıymeti 350 kuruş
<b>Toplam: 2425 kuruş</b>
Emlak kıymeti 825 kuruş
Hayvan kıymeti 1100 kuruş
Temettuatı 500 kuruş
Vergisi 225 kuruş
<b>Hane 11 Numro 22 Halil oğlu orta boylu kumral sakallı Mehmed bin Osman sin 37</b>
23 oğlu Osman sin 3
24 Diğer oğlu Halil sin 2
<b>Emlaki:</b>
Tarla dönüm 16, kıymeti 240 kuruş, mezru 10, hali 6
Bağ dönüm 1, kıymeti 150 kuruş
Hane bab 1
Karasığır öküzü çift 1,kıymeti 450 kuruş
Merkeb re's 1, kıymeti 100 kuruş
<b>Toplam: 1390 kuruş</b>
Emlak kıymeti 390 kuruş
Hayvan kıymeti 550 kuruş
Temettuatı 450 kuruş
Vergisi 200 kuruş
<b>Hane 12 Numro 25 Fethullah oğlu orta boylu kır sakallı Mustafa bin Fethullah sin 55</b>
<b>Emlaki:</b>
Tarla dönüm 18, kıymeti 270 kuruş
Bağ dönüm 0.5, kıymeti 75 kuruş
Hane bab 1
Karasığır öküzü çift 1,kıymeti 450 kuruş
Karasığır ineği re's 3, kıymeti 600 kuruş
Karasığır danası re's 3, kıymeti 150 kuruş
Merkeb re's 1, kıymeti 100 kuruş
<b>Toplam: 2195 kuruş</b>
Emlak kıymeti 345 kuruş
Hayvan kıymeti 1300 kuruş
Temettuatı 550 kuruş
Vergisi 200 kuruş

<b>Hane 13 Numro 26 Fethullah oğlu orta boylu sarı sakallı Hüseyin Efendi bin Fethullah sin 28</b>
<b>Emlaki:</b> Hane bab 1
<b>Toplam: 250 kuruş, Temettuatı</b>
<b>Hane 14 Numro 27 Yakub oğlu orta boylu kır sakallı Eyyüb bin Süleyman sin 63</b>
28 oğlu orta boylu ter bıyıklı Sadık bin Eyyüb sin 21
29 Diğer oğlu İsmail sin 12
<b>Emlaki:</b>
Tarla dönüm 30, kıymeti 450 kuruş, mezru 14, hali 16
Bağ dönüm 1, kıymeti 150 kuruş
Hane bab 1
Karasığır öküzü çift 1, kıymeti 450 kuruş
Karasığır ineği re's 3, kıymeti 600 kuruş
Dana res re's 2, kıymeti 100 kuruş
Tosun re's 1, kıymeti 150 kuruş
Bargir re's 1, kıymeti 350 kuruş
<b>Toplam: 2850 kuruş</b>
Emlak kıymeti 600 kuruş
Hayvan kıymeti 1650 kuruş
Temettuatı 600 kuruş
Merkumdan salyane almadıkları
<b>Hane 15 Numro 30 Diğer Yakub oğlu orta boylu kumral sakallı Mehmed bin Halil sin 40</b>
31 oğlu Ahmed sin 10
32 Diğer oğlu Abdullatif sin 3
<b>Emlaki:</b>
Tarla dönüm 35, kıymeti 525 kuruş, mezru 16, hali 19
Zeytun eşçarı re's 6, kıymeti 90 kuruş
Bağ dönüm 1.5, kıymeti 225 kuruş
Hane bab 1
Karasığır öküzü çift 1, kıymeti 450 kuruş
Karasığır ineği re's 4, kıymeti 800 kuruş
Danası re's 4, kıymeti 200 kuruş
Boğası re's 1, kıymeti 25 kuruş
Keçi re's 8, kıymeti 160 kuruş
<b>Toplam: 3475 kuruş</b>
Emlak kıymeti 840 kuruş
Hayvan kıymeti 1635 kuruş
Temettuatı 1000 kuruş
Vergisi 300 kuruş
<b>Hane 16 Numro 33 Ahmedcik oğlu orta boylu az ter bıyıklı Osman bin Mustafa sin 18</b>
<b>Emlaki:</b>
Tarla dönüm 20, kıymeti 300 kuruş, mezru 12, hali 8
Bağ dönüm 1, kıymeti 150 kuruş
Hane bab 1
Karasığır öküzü çift 1, kıymeti 450 kuruş
Karasığır ineği re's 1, kıymeti 200 kuruş
Danası re's 2, kıymeti 100 kuruş
Merkeb re's 1, kıymeti 100 kuruş
<b>Toplam: 1700 kuruş</b>
Emlak kıymeti 450 kuruş
Hayvan kıymeti 850 kuruş
Temettuatı 400 kuruş
Vergisi 160 kuruş
<b>Sayfa 21 Hane 17 Numro 34 Ahmedcik oğlu orta boylu kır sakallı Ahmed bin Mehmed sin 43</b>
35 oğlu Mehmed sin 10
36 Diğer oğlu Mustafa sin 6
37 Diğer oğlu İsmail sin 4
<b>Emlaki:</b>



Tarla dönüm 27.5, kıymeti 412.5 kuruş, mezru 10,hali 17.5
Bağ dönüm 1, kıymeti 150 kuruş
Hane bab 1
Zeytun eşçarı re's 4, kıymeti 60 kuruş
Karasığır öküzü çift 1,kıymeti 450 kuruş
Karasığır ineği re's 3, kıymeti 600 kuruş
Tosun re's 3, kıymeti 450 kuruş
Bargir re's 1, kıymeti 350 kuruş
Dana re's 2, kıymeti 100 kuruş
Keçi re's 5, kıymeti 100 kuruş
<b>Toplam: 3272.5 kuruş</b>
Emlak kıymeti 622.5 kuruş
Hayvan kıymeti 2050 kuruş
Temettuatı 600 kuruş
Vergisi 200 kuruş
<b>Hane 18 Numro 38 Ahmedcik oğlu orta boylu kara sakallı Ali bin Mehmed sin 38</b>
39 oğlu Hüseyin sin 7
40 Diğer oğlu Hasan sin 3
<b>Emlaki:</b>
Tarla dönüm 27, kıymeti 405 kuruş, mezru 10, hali 17
Bağ dönüm 1, kıymeti 150 kuruş
Hane bab 1
Karasığır öküzü re's 1,kıymeti 225 kuruş
Karasığır ineği re's 3, kıymeti 600 kuruş
Dana re's 1, kıymeti 50 kuruş
Merkebe re's 1, kıymeti 100 kuruş
<b>Toplam: 2080 kuruş</b>
Emlak kıymeti 555 kuruş
Hayvan kıymeti 975 kuruş
Temettuatı 550 kuruş
Vergisi 170 kuruş
<b>Hane 19 Numro 41 Koca Mehmed oğlu orta boylu kar sakallı Mahmud bin Ali sin 55</b>
42 oğlu Ali sin 11
43 Diğer oğlu Osman sin 2
<b>Emlaki:</b>
Tarla dönüm 18, kıymeti 270 kuruş, mezru 6, hali 12
Bağ dönüm 0.5, kıymeti 75 kuruş
Hane bab 1
Karasığır öküzü çift 1,kıymeti 450 kuruş
Karasığır ineği re's 3, kıymeti 600 kuruş
Danası re's 1, kıymeti 50 kuruş
Karasığır düğesi re's 3, kıymeti 100 kuruş
Bargir re's 1, kıymeti 350 kuruş
<b>Toplam: 2545 kuruş</b>
Emlak kıymeti 345 kuruş
Hayvan kıymeti 1550 kuruş
Temettuatı 650 kuruş
Vergisi 300 kuruş
<b>Hane 20 Numro 44 Koca Mehmed oğlu Mehmed bin Osman sin 11</b>
45 Karındaşı Ahmed sin 2
<b>Emlaki:</b>
Tarla dönüm 5, kıymeti 75 kuruş, mezru 1,hali 4
Bağ dönüm 0.5, kıymeti 75 kuruş
Hane bab 1
Karasığır ineği re's 4, kıymeti 800 kuruş
Tosun re's 1, kıymeti 150 kuruş
<b>Toplam: 1300 kuruş</b>

Emlak kıymeti 150 kuruş
Hayvan kıymeti 950 kuruş
Temettuatı 200 kuruş
Yetim olduğundan salyane almadıkları
<b>Hane 21 Numro 46 Çanlı oğlu orta boylu aksakallı Hasan bin İsmail sin 50</b>
47 oğlu şabı emred Halil sin 21 topçu neferi
48 Diğer oğlu Mustafa sin 11
49 Diğer oğlu Ali sin 7
<b>Emlaki:</b>
Tarla dönüm 32, kıymeti 480 kuruş, mezru 15, hali 17
Bağ dönüm 1, kıymeti 150 kuruş
Hane bab 1
Arı koğanı re's 4, kıymeti 60 kuruş
Karasığır öküzü çift 1, kıymeti 450 kuruş
Karasığır ineği re's 3, kıymeti 600 kuruş
Danası re's 1, kıymeti 50 kuruş
Merkeb re's 1, kıymeti 100 kuruş
<b>Toplam: 2290 kuruş</b>
Emlak kıymeti 430 kuruş
Hayvan kıymeti 1260 kuruş
Temettuatı 600 kuruş
Vergisi 160 kuruş
<b>Hane 22 Numro 50 Diğer Çanlı oğlu orta boylu aksakallı Hüseyin bin İsmail sin 50</b>
<b>Emlaki:</b>
Tarla dönüm 28, kıymeti 420 kuruş, mezru 8, hali 20
Bağ dönüm 1, kıymeti 150 kuruş
Hane bab 1
Karasığır öküzü çift 1, kıymeti 450 kuruş
Karasığır ineği re's 1, kıymeti 200 kuruş
Karasığır danası re's 1, kıymeti 50 kuruş
Merkeb re's 1, kıymeti 100 kuruş
<b>Toplam: 1570 kuruş</b>
Emlak kıymeti 370 kuruş
Hayvan kıymeti 800 kuruş
Temettuatı 400 kuruş
Vergisi 155 kuruş
<b>Hane 23 Numro 51 Deli Mustafa oğlu orta boylu kara sakallı Halil bin Halil sin 41</b>
52 oğlu Mustafa sin 5
<b>Emlaki:</b>
Tarla dönüm 20, kıymeti 300 kuruş, mezru 5, hali 15
Hane bab 1
<b>Toplam: 400 kuruş</b>
Emlak kıymeti 300 kuruş
Temettuatı 100 kuruş
<b>Hane 24 Numro 53 İmamoğlu uzun boylu kumral sakallı Mahmud bin İsmail sin 45</b>
54 oğlu İsmail sin 7
<b>Emlaki:</b>
Tarla dönüm 20, kıymeti 300 kuruş
Hane bab 1
Karasığır ineği re's 3, kıymeti 800 kuruş
Danası re's 1, kıymeti 50 kuruş
Düğesi re's 2, kıymeti 200 kuruş
<b>Toplam: 1650 kuruş</b>
Emlak kıymeti 300 kuruş
Hayvan kıymeti 1050 kuruş
Temettuatı 300 kuruş
Vergisi 140 kuruş

<b>Sayfa 22Hane 25 Numro 55 Diğer imam ođlu uzun boylu kara sakallı Tahir bin Ahmed sin 27</b>
<b>Emlaki:</b>
Tarla dönüm 20, kıymeti 300 kuruş
Bağ dönüm 0.5, kıymeti 75 kuruş
Hane bab 1
Karasıđır ineđi re's 3, kıymeti 600 kuruş
Danası re's 2, kıymeti 100 kuruş
Bargir re's 1, kıymeti 350 kuruş
<b>Toplam:</b>
Emlak kıymeti 375 kuruş
Hayvan kıymeti 1050 kuruş
Temettuatı 350 kuruş
Vergisi 65 kuruş
<b>Hane 26 Numro 56 Diğer İmamođlu orta boylu kara bıyıklı İlyas bin Ahmed sin 25</b>
57 ođlu Halil sin 2
<b>Emlaki:</b>
Tarla dönüm 23, kıymeti 345 kuruş, mezru 10, hali 13
Bağ dönüm 0.5, kıymeti 75 kuruş
Karasıđır öküzü çift 1, kıymeti 450 kuruş
İnek re's 3, kıymeti 600 kuruş
<b>Toplam:1850 kuruş</b>
Emlak kıymeti 420 kuruş
Hayvan kıymeti 1050 kuruş
Temettuatı 350 kuruş
Vergisi 65 kuruş
<b>Hane 27 Numro 58 Büyük ođlu orta boylu kara sakallı Mehmed bin Ahmed sin 37</b>
<b>Emlaki:</b>
Tarla dönüm 15, kıymeti 225 kuruş, mezru 6, hali 9
Bağ dönüm 1, kıymeti 150 kuruş
Hane bab 1
Karasıđır öküzü çift 1, kıymeti 450 kuruş
İnek re's 2, kıymeti 400 kuruş
Danası re's 1, kıymeti 50 kuruş
<b>Toplam: 1675 kuruş</b>
Emlak kıymeti 375 kuruş
Hayvan kıymeti 900 kuruş
Temettuatı 400 kuruş
Vergisi 150 kuruş
<b>Hane 28 Numro 59 Diğer Büyük ođlu orta boylu kara bıyıklı Musa bin Ahmed sin 20</b>
<b>Emlaki:</b>
Tarla dönüm 12, kıymeti 180 kuruş, mezru 4, hali 8
Bağ dönüm 0.5, kıymeti 75 kuruş
Karasıđır ineđi re's 1, kıymeti 200 kuruş
<b>Toplam: 655 kuruş</b>
Emlak kıymeti 255 kuruş
Hayvan kıymeti 200 kuruş
Temettuatı 200 kuruş
Vergisi 80 kuruş
<b>Hane 29 Numro 60 Dedeman ođlu orta boylu sarı sakallı Halil bin Mehmed sin 35</b>
<b>Emlaki:</b>
Tarla dönüm 18, kıymeti 270 kuruş, mezru 6, hali 12
Bağ dönüm 0.5, kıymeti 75 kuruş
Hane bab 1
Karasıđır öküzü çift 1, kıymeti 450 kuruş
<b>Toplam: 1195 kuruş</b>
Emlak kıymeti 345 kuruş
Hayvan kıymeti 450 kuruş

Temettuatı 400 kuruş
Vergisi 180 kuruş
<b>Hane 30 Numro 61 Dalıan ođlu orta boylu kara sakallı Mehmed bin Yusuf sin 41</b>
62 ođlu Osman sin 7
Emlaki: Tarla dönüm 18, kıymeti 170 kuruş
Bađ dönüm 1, kıymeti 150 kuruş
Hane bab 1
İnek re's 1, kıymeti 200 kuruş
Danası re's 1, kıymeti 50 kuruş
<b>Toplam:</b>
Emlak kıymeti 320 kuruş, Hayvan kıymeti 250 kuruş, Temettuatı 300 kuruş
Vergisi 145 kuruş
<b>Hane 31 Numro 63 Sincanlı ođlu orta boylu sarı bıyıklı İsmail bin Mehmed sin 353</b>
64 ođlu Şakir sin 2
<b>Emlaki:</b>
Tarla dönüm 25, kıymeti 375 kuruş, mezru 1, hali 24
Bađ dönüm 1.5, kıymeti 225 kuruş
Hane bab 1
Karasıđır danası re's 1, kıymeti 50 kuruş
Bargir re's 1, kıymeti 350 kuruş
Katır re's 1, kıymeti 550 kuruş
<b>Toplam: 1900 kuruş</b>
Emlak kıymeti 600 kuruş
Hayvan kıymeti 950 kuruş
Temettuatı 350 kuruş
Vergisi 145 kuruş
<b>Hane 32 Numro 65 Bergamalı orta boylu sarı bıyıklı İsmail bin Mehmed sin 35</b>
66 ođlu Mustafa sin 1
<b>Emlaki:</b>
Bađ dönüm 0.5, kıymeti 75 kuruş
Hane bab 1
Öküz çift 1, kıymeti 450 kuruş
İnek re's 2, kıymeti 400 kuruş
<b>Toplam: 1225 kuruş</b>
Emlak kıymeti 75 kuruş
Hayvan kıymeti 850 kuruş
Temettuatı 300 kuruş
<b>Hane 33 Numro 67 orta boylu kara sakallı Kel Süleyman bin Ahmed sin 30</b>
Emlaki: Hane bab 1
Bargir re's 1, kıymeti 350 kuruş
<b>Toplam: 550 kuruş</b>
Hayvan kıymeti 350 kuruş
Temettuatı 200 kuruş
<b>Hane 34 Numro 68 orta boylu kır sakallı Koşansalı Mehmed bin Ahmed sin 50</b>
69 ođlu orta boylu şabı emred Ahmed bin Mehmed sin 15
<b>Emlaki:</b>
Tarla dönüm 5, kıymeti 75 kuruş
Koyun sağmal re's 20, kıymeti 600 kuruş
Koyun yoz re's 30, kıymeti 900 kuruş
Keçi re's 10, kıymeti 200 kuruş
<b>Toplam: 2375 kuruş</b>
Emlak kıymeti 75 kuruş
Hayvan kıymeti 1700 kuruş
Temettuatı 600 kuruş
SAYFA 23 EMLAK VE HAYVANAT CEMAN: 46898.5 kuruş
TEMETTUAT CEMAN: 16920 kuruş
SALYANELERİ CEMAN: 4294 kuruş

<b>Sayfa 24 Boş</b>
<b>Sayfa 25 Karye-i Aşağı Çavuş tabi kaza-i Avine</b>
Karye-i mezburun tımarının nısf hissesi Balya kazası kurrallarından Orhanlar karyesi eşkinci Mehmed sipahinin olub ve nısf hissesi dahi mukataaya dâhil olduğu
Karye-i Aşağı Çavuş tabi kaza-i Avine
<b>Hane 1 Numro 1 Yılanıcı oğlu orta boylu kumral bıyıklı Hasan bin Fezullah sin 25</b>
2 oğlu Fezullah sin 5
3 Diğer oğlu Musa sin 3
<b>Emlaki:</b>
Tarla dönüm 17, kıymeti 255 kuruş, mezru 11, hali 6
Bağ dönüm 1, kıymeti 150 kuruş
Hane bab 1
Değirmen semun hisse kıymeti 300 kuruş
Karasığır öküzü çift 1, kıymeti 450 kuruş
Karasığır İneği re's 2, kıymeti 400 kuruş
Karasığır danası re's 2, kıymeti 100 kuruş
Merkeb re's 1, kıymeti 100 kuruş
<b>Toplam: 2555 kuruş</b>
Emlak kıymeti 705 kuruş
Hayvan kıymeti 1050 kuruş
Temettuatı 800 kuruş
Vergisi 160 kuruş
<b>Hane 2 Numro 4 Yılanıcı oğlu orta boylu kır sakallı Abdurrahman bin Fezullah sin 54</b>
5 oğlu uzun boylu kara bıyıklı Mustafa sin 25
<b>Emlaki:</b>
Tarla dönüm 30, kıymeti 450 kuruş, mezru 17, hali 13
Bağ dönüm 1, kıymeti 150 kuruş
Değirmen semun hissesi kıymeti 300 kuruş
Hane bab 1
Karasığır öküzü re's 1, kıymeti 225 kuruş
Karasığır İneği re's 1, kıymeti 200 kuruş
Karasığır düğesi re's 2, kıymeti 100 kuruş
Bargir re's 1, kıymeti 100 kuruş
<b>Toplam: 2425 kuruş</b>
Emlak kıymeti 900 kuruş
Hayvan kıymeti 625 kuruş
Temettuatı 800 kuruş
Vergisi 180 kuruş
<b>Hane 3 Numro 6 Diğer Yılanıcı oğlu orta boylu ter bıyıklı Abdullatif bin Hacı Ali sin 21</b>
7 Karındaşı orta boylu şabı emred Mahmud bin Hacı Ali sin 15
<b>Emlaki:</b>
Tarla dönüm 50, kıymeti 750 kuruş, mezru 30, hali 20
Bağ dönüm 1, kıymeti 150 kuruş
Hane bab 1
Değirmen südüs hisse kıymeti 1000 kuruş
Zeytun eşçarı re's 40, kıymeti 600 kuruş
Arı koğanı re's 8, kıymeti 120 kuruş
Karasığır öküzü re's 3, kıymeti 675 kuruş
Karasığır İneği re's 8, kıymeti 1600 kuruş
Dana re's 5, kıymeti 250 kuruş
Merkeb re's 1, kıymeti 100 kuruş
Bargir re's 1, kıymeti 350 kuruş
Koyun re's 18, kıymeti 540 kuruş
<b>Toplam: 7635 kuruş</b>
Emlak kıymeti 2500 kuruş
Hayvan kıymeti 3635 kuruş
Temettuatı 1500 kuruş

Vergisi 300 kuruş
<b>Hane 4 Numro 8 Diğer Yılcı oğlu orta boylu aksakallı Ahmed bin Mustafa sin 89</b>
<b>Emlaki:</b>
Tarla dönüm 6, kıymeti 90 kuruş, mezru 2, hali 4
Karasığır İneği re's 1, kıymeti 200 kuruş
<b>Toplam: 390 kuruş</b>
Emlak kıymeti 90 kuruş
Hayvan kıymeti 200 kuruş
Temettuatı 100 kuruş
Edremidde iskân olmağla salyane almadıkları
<b>Hane 5 Numro 9 Diğer Yılcı oğlu orta boylu kara sakallı Mustafa bin Ahmed sin 32</b>
10 oğlu Hasan sin 10
11 Diğer oğlu Hüseyin 10
12 Diğer oğlu İbrahim sin 6
<b>Emlaki:</b>
Tarla dönüm 30, kıymeti 450 kuruş, mezru 14, hali 16
Bağ dönüm 1, kıymeti 150 kuruş
Hane bab 1
Karasığır öküzü çift 1, kıymeti 450 kuruş
Karasığır İneği re's 3, kıymeti 600 kuruş
Koyun re's 5, kıymeti 150 kuruş
<b>Toplam: 2300 kuruş</b>
Emlak kıymeti 600 kuruş
Hayvan kıymeti 1200 kuruş
Temettuatı 500 kuruş
Vergisi 160 kuruş
<b>Hane 6 Numro 13 Diğer Yılcı oğlu orta boylu kara sakallı Halil bin Ahmed sin 30</b>
<b>Emlaki:</b>
Tarla dönüm 3, kıymeti 45 kuruş
Bağ dönüm 0.5, kıymeti 75 kuruş
Hane bab 1
Karasığır öküzü re's 1, kıymeti 225 kuruş
Karasığır İneği re's 2, kıymeti 400 kuruş
Merkeb re's 1, kıymeti 100 kuruş
<b>Toplam: 1145 kuruş</b>
Emlak kıymeti 120 kuruş
Hayvan kıymeti 725 kuruş
Temettuatı 300 kuruş
Yetim olduğundan salyane almadıkları
<b>Hane 7 Numro 14 Molla Hasan oğlu orta boylu kumral sakallı Ali bin Mehmed sin 31</b>
<b>Emlaki:</b>
Tarla dönüm 28, kıymeti 420 kuruş, mezru 13, hali 15
Bağ dönüm 1, kıymeti 150 kuruş
Hane bab 1
Karasığır öküzü çift 1, kıymeti 450 kuruş
Karasığır İneği re's 2, kıymeti 400 kuruş
Danası re's 4, kıymeti 200 kuruş
Merkeb re's 1, kıymeti 100 kuruş
Koyun re's 6, kıymeti 180 kuruş
<b>Toplam: 2400 kuruş</b>
Emlak kıymeti 570 kuruş
Hayvan kıymeti 1330 kuruş
Temettuatı 500 kuruş
Vergisi 200 kuruş
<b>Hane 8 Numro 15 Diğer Molla Hasan oğlu orta boylu aksakallı Emin bin Mehmed sin 55</b>
16 oğlu orta boylu ter bıyıklı Hüseyin bin Emin sin 25
17 Diğer oğlu İbrahim sin 11

<b>Emlaki:</b>
Tarla dönüm 28, kıymeti 420 kuruş, mezru 13, hali 15
Bağ dönüm 1, kıymeti 150 kuruş
Hane bab 1
Karasığır öküzü re's 3, kıymeti 450 kuruş
Merkeb re's 3, kıymeti 300 kuruş
Keçi re's 50, kıymeti 1000 kuruş
<b>Toplam: 2920 kuruş</b>
Emlak kıymeti 570 kuruş
Hayvan kıymeti 1750 kuruş
Temettuatı 600 kuruş
Vergisi 200 kuruş
<b>Hane 9 Numro 18 Kara Mehmed oğlu orta boylu ter bıyıklı Halil bin Mustafa sin 20</b>
19 Karındaşı Mustafa sin 12
<b>Emlaki:</b> Tarla dönüm 12, kıymeti 180 kuruş
Hane bab 1
Koyun re's 4, kıymeti 120 kuruş
<b>Toplam: 500 kuruş</b>
Emlak kıymeti 180 kuruş
Hayvan kıymeti 120 kuruş
Temettuatı 200 kuruş
Vergisi 40 kuruş
<b>Sayfa 26 Hane 10 Numro 20 Koca Halil oğlu orta boylu aksakallı Ahmed bin Halil sin 75</b>
<b>Emlaki:</b>
Tarla dönüm 40, kıymeti 600 kuruş, mezru 12, hali 28
Bağ dönüm 1, kıymeti 150 kuruş
Hane bab 1
Karasığır öküzü çift 1, kıymeti 450 kuruş
Karasığır İneği re's 3, kıymeti 600 kuruş
Karasığır danası re's 3, kıymeti 150 kuruş
<b>Toplam: 2400 kuruş</b>
Emlak kıymeti 750 kuruş
Hayvan kıymeti 1200 kuruş
Temettuatı 450 kuruş
Vergisi 140 kuruş
<b>Hane 11 Numro 21 Kara Ali beşe oğlu orta boylu aksakallı Koca Süleyman bin Ali sin 65</b>
<b>Emlaki:</b>
Tarla dönüm 19, kıymeti 185 kuruş, mezru 13, hali 6
Bağ dönüm 0.5, kıymeti 75 kuruş
Hane bab 1
Karasığır öküzü çift 1, kıymeti 450 kuruş
Karasığır İneği re's 1, kıymeti 200 kuruş
Danası re's 2, kıymeti 100 kuruş
<b>Toplam: 1310 kuruş</b>
Emlak kıymeti 260 kuruş
Hayvan kıymeti 750 kuruş
Temettuatı 300 kuruş
Vergisi 60 kuruş
<b>Hane 12 Numro 22 Alagöz oğlu orta boylu ter bıyıklı Tahir bin Mehmed sin 21</b>
<b>Emlaki:</b>
Tarla dönüm 27, kıymeti 355 kuruş
Hane bab 1
Karasığır öküzü re's 1, kıymeti 225 kuruş
Karasığır İneği re's 1, kıymeti 200 kuruş
Danası re's 1, kıymeti 50 kuruş
Merkeb re's 2, kıymeti 200 kuruş
<b>Toplam: 1430 kuruş</b>

Emlak kıymeti 355 kuruş
Hayvan kıymeti 675 kuruş
Temettuatı 400 kuruş
Vergisi 100 kuruş
<b>Hane 13 Numro 23 Zorad oğlu orta boylu köse sakallı Hüseyin bin Ali sin 45</b>
24 oğlu Ali sin 10
25 Diğer oğlu Mehmed sin 8
<b>Emlaki:</b>
Tarla dönüm 5, kıymeti 75 kuruş, mezru 2
Hane bab 1
Karasığır İneği re's 1, kıymeti 200 kuruş
Danası re's 1, kıymeti 50 kuruş
<b>Toplam: 575 kuruş</b>
Emlak kıymeti 75 kuruş
Hayvan kıymeti 250 kuruş
Temettuatı 250 kuruş
<b>Hane 14 Numro 26 Karaoğlan oğlu orta boylu kara sakallı Eyyüb bin Mustafa sin 39</b>
<b>Emlaki:</b>
Tarla dönüm 30, kıymeti 450 kuruş
Bağ dönüm 1, kıymeti 150 kuruş
Hane bab 1
Arı koğanı re's 30, kıymeti 900 kuruş
Karasığır İneği re's 3, kıymeti 600 kuruş
Karasığır düğesi re's 4, kıymeti 400 kuruş
Buzağı re's 1, kıymeti 25 kuruş
Merkeb re's 1, kıymeti 100 kuruş
<b>Toplam: 3225 kuruş</b>
Emlak kıymeti 600 kuruş
Hayvan kıymeti 2025 kuruş
Temettuatı 600 kuruş
Vergisi 150 kuruş
<b>Hane 15 Numro 27 Yıllancı oğlu orta boylu aksakallı Osman bin Mustafa sin 71</b>
<b>Emlaki:</b>
Tarla dönüm 45, kıymeti 675 kuruş, mezru 15
Bağ dönüm 1, kıymeti 150 kuruş
Hane bab 1
Arı koğanı re's 7, kıymeti 105 kuruş
Karasığır öktüz re's 1, kıymeti 225 kuruş
Karasığır İneği re's 4, kıymeti 800 kuruş
Düğesi re's 2, kıymeti 200 kuruş
Bargir re's 2, kıymeti 700 kuruş
Koyun re's 10, kıymeti 300 kuruş
<b>Toplam: 3855 kuruş</b>
Emlak kıymeti 825 kuruş
Hayvan kıymeti 2330 kuruş
Temettuatı 700 kuruş
Vergisi 100 kuruş
<b>Hane 16 Numro 28 Koca Osman oğlu orta boylu kumral sakallı Musa bin Osman sin 35</b>
29 oğlu Halil sin 8
30 Diğer oğlu Mehmed sin 6
<b>Emlaki:</b>
Tarla dönüm 10, kıymeti 150 kuruş, mezru 5, hali 5
Hane bab 1
Karasığır İneği re's 5, kıymeti 1000 kuruş
Danası re's 3, kıymeti 150 kuruş
Arı koğanı re's 1, kıymeti 150 kuruş
Karasığır öktüzü çift 1, kıymeti 450 kuruş



Koyun re's 4, kıymeti 120 kuruş
<b>Toplam: 2520 kuruş</b>
Emlak kıymeti 150 kuruş
Hayvan kıymeti 1820 kuruş
Temettuatı 550 kuruş
Vergisi 200 kuruş
<b>Hane 17 Numro 31 Ömer oğlu orta boylu sarı sakallı Mehmed bin Ömer sin 30</b>
32 oğlu Ömer sin 8
<b>Emlaki:</b>
Tarla dönüm 20, kıymeti 300 kuruş, mezru 10, hali 10
Bağ dönüm 1, kıymeti 150 kuruş
Hane bab 1
Öküz çift 1, kıymeti 450 kuruş
İneği re's 2, kıymeti 400 kuruş
Danası re's 1, kıymeti 50 kuruş
Merkeb re's 2, kıymeti 200 kuruş
<b>Toplam: 2050 kuruş</b>
Emlak kıymeti 450 kuruş
Hayvan kıymeti 1100 kuruş
Temettuatı 500 kuruş
Vergisi bir senede 100 kuruş
<b>Hane 18 Numro 33 Mesdan oğlu orta boylu köse sakallı Ahmed bin Mustafa sin 35</b>
34 oğlu İsmail sin 1
<b>Emlaki:</b>
Tarla dönüm 33, kıymeti 360 kuruş, mezru 18, hali 16
Bağ dönüm 1, kıymeti 150 kuruş
Hane bab 1
Zeytun eşçarı re's 10, kıymeti 150 kuruş
Karasığır öküzü çift 1, kıymeti 450 kuruş
Karasığır İneği re's 2, kıymeti 450 kuruş
Danası re's 1, kıymeti 50 kuruş
<b>Toplam: 2210 kuruş</b>
Emlak kıymeti 510 kuruş
Hayvan kıymeti 1050 kuruş
Temettuatı 650 kuruş
Bir senede vergisi 140 kuruş
<b>Sayfa 27 Hane 19 Numro 35 Kalyoncu oğlu orta boylu kara sakallı Halil bin Ahmed sin 31</b>
36 oğlu Mustafa sin 3
37 Diğeri Ahmed sin 1
<b>Emlaki:</b>
Tarla dönüm 16, kıymeti 240 kuruş, mezru 11, hali 5
Bağ dönüm 0.5, kıymeti 75 kuruş
Hane bab 1
Karasığır öküzü çift 1, kıymeti 450 kuruş
Karasığır İneği re's 5, kıymeti 1000 kuruş
Danası re's 4, kıymeti 200 kuruş
<b>Toplam: 2565 kuruş</b>
Emlak kıymeti 315 kuruş
Hayvan kıymeti 1650 kuruş
Temettuatı 600 kuruş
Vergisi bir senede 150 kuruş
<b>Hane 20 Numro 38 Kalyoncu oğlu Osman bin Ahmed sin 11</b>
<b>Emlaki:</b>
Tarla dönüm 20, kıymeti 300 kuruş
Bağ dönüm 0.5, kıymeti 75 kuruş
Karasığır ineği re's 1, kıymeti 200 kuruş
<b>Toplam: 675 kuruş</b>

Emlak kıymeti 375 kuruş
Hayvan kıymeti 200 kuruş
Temettuatı 100 kuruş
Yetim olduğundan salyane almadıkları
<b>Hane 21 Numro 39 Dedeman oğlu orta boylu köse siyah sakallı Emin bin Mehmed sin 35</b>
40 oğlu İsmail sin 2
<b>Emlaki:</b>
Tarla dönüm 16, kıymeti 240 kuruş, mezru 4, hali 12
Hane bab 1
Karasığır İneği re's 1, kıymeti 200 kuruş
Danası re's 1, kıymeti 50 kuruş
Merkeb re's 1, kıymeti 100 kuruş
<b>Toplam: 840 kuruş</b>
Emlak kıymeti 240 kuruş
Hayvan kıymeti 350 kuruş
Temettuatı 250 kuruş
Vergisi 75 kuruş
<b>Hane 22 Numro 41 Kalyoncu oğlu orta boylu sarı sakallı İsmail bin Ahmed sin 40</b>
42 oğlu Hasan sin 8
<b>Emlaki:</b>
Tarla dönüm 25, kıymeti 375 kuruş, mezru 12, hali 13
Bağ dönüm 0.5, kıymeti 75 kuruş
Hane bab 1
Karasığır İneği re's 4, kıymeti 800 kuruş
Danası re's 1, kıymeti 50 kuruş
Merkeb re's 1, kıymeti 100 kuruş
<b>Toplam: 1900 kuruş</b>
Emlak kıymeti 450 kuruş
Hayvan kıymeti 950 kuruş
Temettuatı 500 kuruş
Vergisi bir senede 80 kuruş
<b>Hane 23 Numro 43 Kaçkın oğlu uzun boylu kumral sakallı Emin bin Ahmed sin 34</b>
<b>Emlaki:</b>
Tarla dönüm 6, kıymeti 90 kuruş, mezru 1, hali 5
<b>Toplam: 290 kuruş</b>
Temettuatı 200 kuruş
Vergisi bir senede 40 kuruş
<b>Hane 24 Numro 44 Diğer Kaçkın oğlu Emin sin 11</b>
<b>Emlaki:</b>
Tarla dönüm 6, kıymeti 90 kuruş
Koyun re's 3, kıymeti 90 kuruş
<b>Toplam: 280 kuruş</b>
Emlak kıymeti 90 kuruş
Hayvan kıymeti 90 kuruş
Temettuatı 100 kuruş
Yetim olduğundan salyane almadıkları
<b>Sayfa 28 Koca Fatma Kerimesi</b>
Emlaki: Tarla 2 dönüm, kıymeti 30 kuruş
Bağ dönüm 0.5, kıymeti 75 kuruş
Hane bab 1
<b>Toplam: 155 kuruş</b>
Emlak kıymeti 105 kuruş
Temettuatı 50 kuruş
<b>Mecnun Günan kerimesi</b>
Emlaki: Tarla dönüm 3, kıymeti 45 kuruş
Hane bab 1
Karasığır ineği re's 1, kıymeti 200 kuruş

<b>Toplam:290 kuruş</b>
Emlak kıymeti 45 kuruş
Hayvan kıymeti 200 kuruş
Temettuatı 50 kuruş
EMLAK VE HAYVANAT CEMAN: 36190 kuruş
TEMETTUAT CEMAN: 11550 kuruş
SALYANELERİ CEMAN: 2676 kuruş
<b>Sayfa 29 Karye-i Yukarı Çavuş tabi kaza-i Avine Mahalle-i Sani</b>
Bu mahalle dahi Aşağı Çavuş karyesiyle ta'shir olageldiği
<b>Hane 1 Numro 1 Poyraz oğlu uzun boylu sarı sakallı Osman bin Bekir sin 60</b>
2 oğlu uzun boylu sarı bıyıklı Bekir bin Osman sin 35
<b>Emlaki:</b>
Tarla dönüm 70, kıymeti 1050 kuruş, mezru 39, hali 31
Bağ dönüm 2, kıymeti 300 kuruş
Hane bab 2
Karasığır öküz çift 2, kıymeti 900 kuruş
Karasığır İneği re's 8, kıymeti 1600 kuruş
Danası re's 6, kıymeti 300 kuruş
Koyun re's 10, kıymeti 300 kuruş
Katır re's 1, kıymeti 580 kuruş
<b>Toplam: 5230 kuruş</b>
Emlak kıymeti 1350 kuruş
Hayvan kıymeti 2680 kuruş
Temettuatı 1200 kuruş
Vergisi 300 kuruş
<b>Hane 2 Numro 3 Yusuf oğlu orta boylu kumral sakallı Halil bin Yusuf sin 30</b>
4 oğlu Yusuf sin 7
5 Diğer oğlu Veli sin 3
<b>Emlaki:</b>
Tarla dönüm 32, kıymeti 480 kuruş, mezru 13, hali
Bağ dönüm 1, kıymeti 150 kuruş
Hane bab 1
Karasığır öküz çift 1, kıymeti 450 kuruş
Karasığır İneği re's 1, kıymeti 200 kuruş
Danası re's 1, kıymeti 50 kuruş
Bargir re's 1, kıymeti 350 kuruş
Arı koğanı re's 2, kıymeti 30 kuruş
<b>Toplam: 2430 kuruş</b>
Emlak kıymeti 630 kuruş
Hayvan kıymeti 1080 kuruş
Temettuatı 700 kuruş
Vergisi 160 kuruş
<b>Hane 3 Numro 6 Kalyoncu oğlu orta boylu aksakallı Salih bin Ahmed sin 75</b>
7 oğlu kara bıyıklı Bekir sin 25
<b>Emlaki:</b>
Tarla dönüm 2, kıymeti 30 kuruş
Hane bab 1
<b>Toplam: 230 kuruş</b>
Emlak kıymeti 30 kuruş
Temettuatı 200 kuruş
Vergisi 10 kuruş
<b>Hane 4 Numro 8 Diğer kalyoncu oğlu orta boylu kumral sakallı Mehmed bin Ahmed sin 45</b>
9 oğlu Ali sin 5
10 Diğer oğlu Musa sin 2
<b>Emlaki:</b>
Tarla dönüm 4, kıymeti 60 kuruş, mezru
Bağ dönüm 0.5, kıymeti 75 kuruş

Hane bab 1
Karasığır öküzü çift 1, kıymeti 450 kuruş
Karasığır danası re's 1, kıymeti 50 kuruş
Bargir re's 1, kıymeti 350 kuruş
<b>Toplam: 1335 kuruş</b>
Emlak kıymeti 135 kuruş
Hayvan kıymeti 850 kuruş
Temettuatı 350 kuruş
Vergisi 100 kuruş
<b>Hane 5 Numro 11 Tıngır oğlu uzun boylu aksakallı Hasan bin Osman sin 60</b>
12 oğlu uzun boylu ter bıyıklı Mehmed bin Hüseyin sin 25
13 Diğer oğlu orta boylu şabı emred Ahmed sin 20 topçu neferi
<b>Emlaki:</b>
Tarla dönüm 40, kıymeti 600 kuruş, mezru 23, hali 17
Bağ dönüm 0,5, kıymeti 75 kuruş
Hane bab 1
Karasığır öküz çift 1, kıymeti 450 kuruş
Karasığır İneği re's 1, kıymeti 200 kuruş
Karasığır danası re's 2, kıymeti 50 kuruş
<b>Toplam: 1975 kuruş</b>
Emlak kıymeti 675 kuruş
Hayvan kıymeti 700 kuruş
Temettuatı 600 kuruş
Vergisi 160 kuruş
<b>Hane 6 Numro 14 Solak oğlu orta boylu ter bıyıklı Ali bin Mehmed sin 20</b>
15 Karındaşı orta boylu şabı emred Ahmed bin Mehmed sin 15
16 Diğer karındaşı Ahmed sin 11
<b>Emlaki:</b>
Tarla dönüm 22, kıymeti 330 kuruş, mezru 8,hali 14
Hane bab 1
Karasığır öküz çift 1, kıymeti 450 kuruş
Karasığır İneği re's 4, kıymeti 800 kuruş
Karasığır danası re's 2, kıymeti 100 kuruş
Koyun re's 2, kıymeti 60 kuruş
Merkeb re's 1, kıymeti 100 kuruş
<b>Toplam: 2540 kuruş</b>
Emlak kıymeti 330 kuruş
Hayvan kıymeti 1510 kuruş
Temettuatı 700 kuruş
Vergisi 150 kuruş
<b>Hane 7 Numro 17 Solak oğlu orta boylu kumral sakallı Eyyüb bin Halil sin 38</b>
<b>Emlaki:</b>
Tarla dönüm 26, kıymeti 390 kuruş
Hane bab 1
Merkeb re's 1, kıymeti 100 kuruş
<b>Toplam: 690 kuruş</b>
Emlak kıymeti 390 kuruş
Hayvan kıymeti 100 kuruş
Temettuatı 200 kuruş
Vergisi 60 kuruş
<b>Hane 8 Numro 18 Uzun boylu kumral sakallı Bekir bin Mahmud sin 65</b>
<b>Emlaki:</b>
Tarla dönüm 30,kıymeti 450 kuruş
Bağ dönüm 1, kıymeti 150 kuruş
Hane bab 1
Karasığır inegi re's 3, kıymeti 600 kuruş
<b>Toplam:1500 kuruş</b>

Emlak kıymeti 600 kuruş
Hayvan kıymeti 600 kuruş
Temettuatı 300 kuruş
Vergisi 80 kuruş
<b>Sayfa 30 Hane 9 Numro 19 Köse oğlu orta boylu kumral bıyıklı Hüseyin bin Yusuf sin 25</b>
20 oğlu Mustafa sin 3
<b>Emlaki:</b>
Tarla dönüm 4, kıymeti 60 kuruş
Bağ dönüm 1, kıymeti 150 kuruş
Hane bab 1
Karasığır ineği re's 2, kıymeti 400 kuruş
Karasığır danası re's 1, kıymeti 50 kuruş
<b>Toplam: 860 kuruş</b>
Emlak kıymeti 210 kuruş
Hayvan kıymeti 450 kuruş
Temettuatı 200 kuruş
Edremidde olduğundan salyane almadıkları
<b>Hane 10 Numro 21 Karındaşı Köse oğlu kısa boylu aksakallı Mustafa bin Ahmed sin 60</b>
22 oğlu Hüseyin sin 20
<b>Emlaki:</b>
Tarla dönüm 55, kıymeti 825 kuruş, mezru 28, hali 27
Bağ dönüm 1, kıymeti 150 kuruş
Hane bab 1
Zeytun eşçarı re's 10, kıymeti 150 kuruş
Arı koğanı re's 10, kıymeti 150 kuruş
Karasığır öküzü çift 2, kıymeti 900 kuruş
Karasığır ineği re's 6, kıymeti 1200 kuruş
Karasığır danası re's 6, kıymeti 300 kuruş
Bargir re's 2, kıymeti 350 kuruş
<b>Toplam: 5225 kuruş</b>
Emlak kıymeti 1125 kuruş
Hayvan kıymeti 2900 kuruş
Temettuatı 1200 kuruş
Vergisi 300 kuruş
<b>Hane 11 Numro 23 Diğer Köse oğlu orta boylu ter bıyıklı Ömer bin Yusuf sin 20 topçu neferati</b>
<b>Emlaki:</b>
Tarla dönüm 2, kıymeti 30 kuruş
Karasığır öküzü re's 1, kıymeti 225 kuruş
Karasığır ineği re's 1, kıymeti 200 kuruş
<b>Toplam: 555 kuruş</b>
Emlak kıymeti 30 kuruş
Hayvan kıymeti 425 kuruş
Temettuatı 100 kuruş
EMLAK VE HAYVANAT CEMAN: 17440 KURUŞ
TEMETTUAT CEMAN: 4580 KURUŞ
SALYANELERİ CEMAN: 1320 KURUŞ
<b>Sayfa 31 Karye-i Akçakoyunlu tabi kaza-i Avine</b>
İşbu karye-i mezburun timarı tekaud Abdullatif Ağa tamamıyla olup yerine oğlu Hasan ikinci sipahi defterine kayd olduğu
<b>Hane 1 Numro 1 Ali şeyh oğlu uzun boylu kar sakallı Emin bin Ahmed sin 50</b>
2 oğlu Ahmed sin 8
3 Diğer oğlu sin 5
<b>Emlaki:</b>
Tarla dönüm 31, kıymeti 465 kuruş, mezru 10, hali 21
Bağ dönüm 0,5, kıymeti 75 kuruş
Hane bab 1
Arı koğanı re's 5, kıymeti 75 kuruş
Karasığır öküzü çift 1, kıymeti 450 kuruş

Karasığır ineği re's 6, kıymeti 1200 kuruş
Tosun re's 1, kıymeti 150 kuruş
Dana re's 8, kıymeti 400 kuruş
Koyun re's 15, kıymeti 350 kuruş
Kısrak re's 2, kıymeti 200 kuruş
Merkeb re's 1, kıymeti 100 kuruş
<b>Toplam: 4465 kuruş</b>
Emlak kıymeti 540 kuruş
Hayvan kıymeti 2925 kuruş
Temettuatı 1000 kuruş
Vergisi bir senede ..... mucibince 270 kuruş
<b>Hane 2 Numro 4 Köse oğlu orta boylu kır sakallı Mehmed bin Mehmed sin 60</b>
5 oğlu orta boylu kara bıyıklı İsmail bin Mehmed sin 25
<b>Emlaki:</b>
Tarla dönüm 26, kıymeti 390 kuruş, mezru 8, hali 18
Bağ dönüm 0,5, kıymeti 75 kuruş
Hane bab 1
Karasığır öküzü çift 1, kıymeti 450 kuruş
Karasığır ineği re's 1, kıymeti 200 kuruş
<b>Toplam:1615 kuruş</b>
Emlak kıymeti 465 kuruş
Hayvan kıymeti 650 kuruş
emettuatı 500 kuruş
Vergisi bir senede 140 kuruş
<b>Hane 3 Numro 6 Ali şeyh oğlu orta sarı bıyıklı Osman bin İbrahim sin 27</b>
<b>Emlaki:</b>
Tarla dönüm 20, kıymeti 300 kuruş, mezru 5, hali 15
Bağ dönüm 0,5, kıymeti 75 kuruş
Hane bab 1
Karasığır öküzü çift 1, kıymeti 450 kuruş
Karasığır ineği re's 6, kıymeti 1200 kuruş
Karasığır danası re's 3, kıymeti 150 kuruş
Karasığır düğesi re's 6, kıymeti 600 kuruş
Merkeb re's 1, kıymeti 100 kuruş
<b>Toplam:3675 kuruş</b>
Emlak kıymeti 375 kuruş
Hayvan kıymeti 2500 kuruş
Temettuatı 800 kuruş
Bir senede vergisi 270 kuruş
<b>Hane 4 Numro 7 Diğer Ali Şeyh oğlu orta boylu ter bıyıklı Hüseyin bin İbrahim sin 22</b>
8 Karındaşı Hasan sin 11
<b>Emlaki:</b>
Hane bab 1
Toplam: 300 kuruş, Temettuatı
<b>Hane 5 Numro 9 Diğer Ali şeyh oğlu orta boylu kumral sakallı Ali bin Ömer sin 28</b>
10 oğlu Mustafa sin 7
11 Diğer oğlu Hasan sin 3
<b>Emlaki:</b>
Tarla dönüm 50, kıymeti 750 kuruş, mezru 10, hali 40
Bağ dönüm 0,5, kıymeti 75 kuruş
Hane bab 1
Karasığır öküzü çift 1, kıymeti 450 kuruş
Karasığır ineği re's 2, kıymeti 400 kuruş
Danası re's 2, kıymeti 100 kuruş
Tosun re's 2, kıymeti 300 kuruş
Merkeb re's 1, kıymeti 100 kuruş
<b>Toplam:2975 kuruş</b>

Emlak kıymeti 825 kuruş
Hayvan kıymeti 1350 kuruş
Temettuatı 800 kuruş
Vergisi bir senede 225 kuruş
<b>Hane 6 Numro 12 Hacı Mustafa oğlu orta boylu kır sakallı Halil bin Hasan sin 52</b>
13 oğlu İsmail sin 1
<b>Emlaki:</b>
Tarla dönüm 20, kıymeti 300 kuruş, mezru 8, hali 12
Bağ dönüm 0.5, kıymeti 75 kuruş
Hane bab 1
Karasığır öküzü çift 1, kıymeti 450 kuruş
Karasığır ineği re's 3, kıymeti 600 kuruş
Karasığır düğesi re's 3, kıymeti 300 kuruş
<b>Toplam:2225 kuruş</b>
Emlak kıymeti 375 kuruş
Hayvan kıymeti 1350 kuruş
Temettuatı 500 kuruş
Vergisi 185 kuruş
<b>Hane 7 Numro 14 Zeybek oğlu orta boylu kumral bıyıklı Ali bin Mehmed sin 25</b>
15 oğlu Mustafa sin 2
<b>Emlaki:</b>
Tarla dönüm 6, kıymeti 90 kuruş
Karasığır ineği re's 1, kıymeti 200 kuruş
<b>Toplam: 490 kuruş</b>
Emlak kıymeti 90 kuruş
Hayvan kıymeti 200 kuruş
Temettuatı 200 kuruş
Vergisi 50 kuruş
<b>Hane 8 Numro 16 Diğer Zeybek oğlu orta boylu ter bıyıklı Osman bin Mehmed sin 21</b>
Emlaki: Tarla dönüm 11, kıymeti 65 kuruş
Hane bab 1
Karasığır ineği re's 1, kıymeti 200 kuruş
<b>Toplam: 465 kuruş</b>
Emlak kıymeti 65 kuruş
Hayvan kıymeti 200 kuruş
Temettuatı 200 kuruş
Vergisi 60 kuruş
<b>Sayfa 32 Hane 9 Numro 17 Hacı Mehmed oğlu orta boylu sarı bıyıklı Mehmed bin Ali sin 25</b>
18 oğlu Ali sin 2
<b>Emlaki:</b>
Tarla dönüm 10, kıymeti 150 kuruş, mezru 3
Bağ dönüm 1, kıymeti 150 kuruş
Hane bab 1
Karasığır öküzü çift 1, kıymeti 450 kuruş
Karasığır düğesi re's 2, kıymeti 200 kuruş
<b>Toplam:</b>
Emlak kıymeti 300 kuruş
Hayvan kıymeti 650 kuruş
Temettuatı 600 kuruş
Vergisi 140 kuruş
<b>Hane 10 Numro 19 Diğer Hacı Mehmed oğlu orta boylu şabı emred Mehmed bin Ahmed sin 13</b>
<b>Emlaki:</b>
Tarla dönüm 30, kıymeti 450 kuruş, mezru 7
Bağ dönüm 0.5, kıymeti 75 kuruş
Hane bab 1
Karasığır öküzü çift 1, kıymeti 450 kuruş
Karasığır ineği re's 2, kıymeti 400 kuruş

<b>Toplam:1675 kuruş</b>
Emlak kıymeti 525 kuruş
Hayvan kıymeti 850 kuruş
Temettuatı 300 kuruş
Vergisi 80 kuruş
<b>Hane 11 Numro 20 Hacı Osman oğlu orta boylu kır sakallı İsmail bin Ali sin 45</b>
21 oğlu orta boylu şabı emred Hüseyin sin 20 topçu neferi
22 Diğer oğlu Ali sin 13
23 Diğer oğlu Mehmed sin 6
<b>Emlaki:</b>
Tarla dönüm 10, kıymeti 150 kuruş, mezru 5
Bağ dönüm 1, kıymeti 150 kuruş
Hane bab 1
Karasığır öküzü çift 1, kıymeti 450 kuruş
Karasığır ineği re's 2, kıymeti 400 kuruş
Dana re's 1, kıymeti 50 kuruş
<b>Toplam:1850 kuruş</b>
Emlak kıymeti 300 kuruş
Hayvan kıymeti 900 kuruş
Temettuatı 650 kuruş
Vergisi 180 kuruş
<b>Hane 12 Numro 24 Diğer Hacı Osman oğlu orta boylu kumral sakallı Molla Halil bin Osman sin 25 talebe-i ulum</b>
25 Karındaşı orta boylu ter bıyıklı Mustafa bin Osman sin 17 topçu neferi
<b>Emlakları:</b>
Tarla dönüm 20, kıymeti 300 kuruş, mezru 7
Hane bab 1
Karasığır ineği re's 2, kıymeti 400 kuruş
Danası re's 3, kıymeti 150 kuruş
<b>Toplam:1050 kuruş</b>
Emlak kıymeti 300 kuruş
Hayvan kıymeti 550 kuruş
Temettuatı 200 kuruş
<b>Hane 13 Numro 26 Burak oğlu orta boylu kara sakallı Mehmed bin Musa sin 30</b>
27 oğlu Tahir sin 5
28 Diğer oğlu Emin sin 2
<b>Emlaki:</b>
Tarla dönüm 21, kıymeti 315 kuruş
Bağ dönüm 0.5, kıymeti 75 kuruş
Hane bab 1
Arı koğanı re's 4, kıymeti 60 kuruş
Karasığır öküzü çift 1, kıymeti 450 kuruş
Karasığır ineği re's 4, kıymeti 800 kuruş
Düğesi re's 3, kıymeti 300 kuruş
Tosun re's 2, kıymeti 300 kuruş
Bargir re's 1, 350 kuruş
Koyun re's 3, kıymeti 90 kuruş
<b>Toplam: 2540 kuruş</b>
Emlak kıymeti 390 kuruş
Hayvan kıymeti 2350 kuruş
Temettuatı 800 kuruş
Vergisi 220 kuruş
<b>Hane 14 Numro 29 Burak oğlu orta boylu kara bıyıklı Mustafa bin Musa sin 27</b>
<b>Emlaki:</b>
Tarla dönüm 32, kıymeti 480 kuruş, mezru 10
Bağ dönüm 0.5, kıymeti 75 kuruş
Hane bab 1
Arı koğanı re's 1, kıymeti 15 kuruş



Karasığır öküzü çift 1, kıymeti 450 kuruş
Karasığır ineği re's 3, kıymeti 600 kuruş
Danası re's 1, kıymeti 50 kuruş
Bargir re's 1, kıymeti 350 kuruş
Katır re's 1, kıymeti 200 kuruş
Koyun re's 2, kıymeti 60 kuruş
<b>Toplam:2880 kuruş</b>
Emlak kıymeti 555 kuruş
Hayvan kıymeti 1725 kuruş
Temettuatı 600 kuruş
Vergisi olmadığı
<b>Hane 15 Numro 30 Diğer Burak oğlu orta boylu kara sakallı İsmail bin Musa sin 45</b>
31 oğlu Musa sin 8
32 Diğer oğlu Halil sin 3
33 Diğer oğlu Mehmed sin 2
<b>Emlaki:</b>
Tarla dönüm 51, kıymeti 765 kuruş, mezru 15
Bağ dönüm 1, kıymeti 150 kuruş
Arı koğani re's 10, kıymeti 150 kuruş
Karasığır ineği re's 4, kıymeti 800 kuruş
Karasığır danası re's 4, kıymeti 200 kuruş
Tosun re's 2, kıymeti 300 kuruş
Koyun re's 30, kıymeti 900 kuruş
Keçi re's 9, kıymeti 180 kuruş
Bargir re's 1, kıymeti 350 kuruş
Karasığır öküzü çift 1, kıymeti 400 kuruş
<b>Toplam:5195 kuruş</b>
Emlak kıymeti 915 kuruş
Hayvan kıymeti 3280 kuruş
Temettuatı 1000 kuruş
Vergisi 270 kuruş
<b>Hane 16 Numro 34 Dede oğlu orta boylu kır sakallı Halil bin İbrahim sin 55</b>
35 oğlu orta boylu sarı bıyıklı Mehmed bin Halil sin 30 asakiri hassadan
Emlaki: Tarla dönüm 22, kıymeti 330 kuruş
Bağ dönüm 0.5, kıymeti 75 kuruş
Hane bab 1
Koyun re's 14, kıymeti 420 kuruş
<b>Toplam:1070 kuruş</b>
Emlak kıymeti 405 kuruş
Hayvan kıymeti 420 kuruş
Temettuatı 200 kuruş
Vergisi 70 kuruş
<b>Hane 17 Numro 36 Kara Mehmed oğlu orta boylu kumral sakallı Hüseyin bin Mustafa sin 40</b>
<b>Emlaki:</b>
Tarla dönüm 31, kıymeti 465 kuruş, mezru 6
Bağ dönüm 0.5, kıymeti 75 kuruş
Hane bab 1
Karasığır öküzü çift 1, kıymeti 450 kuruş
Karasığır ineği re's 2, kıymeti 400 kuruş
Danası re's 2, kıymeti 100 kuruş
Merkeb re's 1, kıymeti 100 kuruş
<b>Toplam:2090 kuruş</b>
Emlak kıymeti 540 kuruş
Hayvan kıymeti 1050 kuruş
Temettuatı 500 kuruş
Vergisi 165 kuruş
<b>Sayfa 33 Hane 18 Numro 37 uzun boylu kara sakallı berber Halil bin İsmail sin 37</b>

38 ođlu orta boylu řabı emred Ali sin 13
<b>Emlaki:</b>
Tarla dđnđm 19, kıymeti 285 kuruř, mezru 6
Bađ dđnđm 0.5, kıymeti 75 kuruř
Hane bab 1
Karasıđır oküzü çift 1, kıymeti 450 kuruř
Bargir re's 1, kıymeti 350 kuruř
<b>Toplam: 1660 kuruř</b>
Emlak kıymeti 360 kuruř
Hayvan kıymeti 800 kuruř
Temettuatı 500 kuruř
Vergisi 160 kuruř
<b>Hane 19 Numro 39 Dede Mehmed ođlu uzun boylu kır sakallı Mehmed bin Mehmed sin 55</b>
40 ođlu Ahmed sin 6
<b>Emlaki:</b>
Tarla dđnđm 19, kıymeti 285 kuruř, mezru 1
Bađ dđnđm 0.5, kıymeti 75 kuruř
Hane bab 1
Karasıđır oküzü re's 1, kıymeti 225 kuruř
Merkeb re's 1, kıymeti 100 kuruř
<b>Toplam: 985 kuruř</b>
Emlak kıymeti 360 kuruř
Hayvan kıymeti 325 kuruř
Temettuatı 300 kuruř
Vergisi 100 kuruř
<b>Hane 20 Numro 41 Deli Hüseyin ođlu orta boylu kumral sakallı Hüseyin bin Hüseyin sin 40</b>
42 ođlu Ali sin 6
43 Diđer ođlu İsmail sin 1
<b>Emlaki:</b>
Tarla dđnđm 30, kıymeti 450 kuruř
Bađ dđnđm 0.5, kıymeti 75 kuruř
Hane bab 1
Arı kođanı re's 4, kıymeti 60 kuruř
Karasıđır ineđi re's 3, kıymeti 600 kuruř
Karasıđır danası re's 2, kıymeti 100 kuruř
Karasıđır tosunu re's 1, kıymeti 300 kuruř
Merkeb re's 1, kıymeti 100 kuruř
<b>Toplam: 1985 kuruř</b>
Emlak kıymeti 525 kuruř
Hayvan kıymeti 1160 kuruř
Temettuatı 300 kuruř
Vergisi 30 kuruř
<b>Hane 21 Numro 44 İsa ođlu orta boylu kır sakallı İsmail bin İsmail sin 60</b>
45 ođlu Musa sin 5
46 Diđer ođlu Mehmed sin 3
47 ođlu İsa sin 1
<b>Emlaki:</b>
Tarla dđnđm 20, kıymeti 300 kuruř, mezru 6
Hane bab 1
<b>Toplam: 500 kuruř</b>
Emlak kıymeti 300 kuruř
Temettuatı 200 kuruř
Vergisi 80 kuruř
<b>Hane 22 Numro 48 Diđer İsa ođlu orta boylu aksakallı Osman bin İsmail sin 55</b>
49 ođlu Mustafa sin 5
<b>Emlaki:</b>
Tarla dđnđm 32, kıymeti 480 kuruř, mezru 2

Bağ dönüm 0.5, kıymeti 75 kuruş
Hane bab 1
Arı koğani re's 4, kıymeti 60 kuruş
Karasığır ineği re's 3, kıymeti 600 kuruş
Karasığır danası re's 5, kıymeti 250 kuruş
Bargir re's 1, kıymeti 350 kuruş
<b>Toplam: 2405 kuruş</b>
Emlak kıymeti 545 kuruş
Hayvan kıymeti 1260 kuruş
Temettuatı 600 kuruş
Vergisi 270 kuruş
<b>Hane 23 Numro 50 Hacı İsmail oğlu orta boylu kır sakallı Ahmed bin Hasan sin 53</b>
53 oğlu orta boylu ter bıyıklı Mehmed Efendi bin Ahmed sin 20
<b>Emlaki:</b>
Tarla dönüm 20, kıymeti 300 kuruş, mezru 7
Bağ dönüm 0.5, kıymeti 75 kuruş
Hane bab 1
Karasığır öküzü çift 1, kıymeti 450 kuruş
Karasığır ineği re's 3, kıymeti 600 kuruş
Dana re's 6, kıymeti 300 kuruş
Merkeb re's 1, kıymeti 100 kuruş
<b>Toplam: 2425 kuruş</b>
Emlak kıymeti 375 kuruş
Hayvan kıymeti 1450 kuruş
Temettuatı 600 kuruş
Vergisi 220 kuruş
<b>Hane 24 Numro 52 Diğer Hacı İsmail oğlu orta boylu kır sakallı Osman bin Mustafa sin 50</b>
<b>Emlaki:</b>
Tarla dönüm 29, kıymeti 285 kuruş, mezru 4
Hane bab 1
Karasığır öküzü çift 1, kıymeti 450 kuruş
<b>Toplam:1085 kuruş</b>
Emlak kıymeti 285 kuruş
Hayvan kıymeti 450 kuruş
Temettuatı 350 kuruş
Vergisi 100 kuruş
<b>Hane 25 Numro 53 Hacı İsmail oğlu uzun boylu aksakallı kara İbrahim bin Hacı İsmail sin 77</b>
<b>Emlaki:</b>
Tarla dönüm 60, kıymeti 900 kuruş, mezru 15
Bağ dönüm 1, kıymeti 150 kuruş
Hane bab 1
Değirmen nısf hisse kıymeti 1100 kuruş
Karasığır öküzü çift 1, kıymeti 450 kuruş
Karasığır ineği re's 3, kıymeti 600 kuruş
Karasığır dana re's 5, kıymeti 250 kuruş
Koyun re's 8, kıymeti 240 kuruş
Merkeb re's 1, kıymeti 100 kuruş
<b>Toplam:4590 kuruş</b>
Emlak kıymeti 2150 kuruş
Hayvan kıymeti 1640 kuruş
Temettuatı 800 kuruş
Vergisi 155 kuruş
<b>Hane 26 Numro 54 Kara İbrahim oğlu orta boylu kara sakallı Mehmed bin İbrahim sin 40</b>
55 oğlu orta boylu ter bıyıklı Mehmed bin Mehmed sin 21
56 Diğer oğlu Yusuf sin 13
57 Diğer oğlu Tahir sin 7
<b>Emlaki:</b>

Tarla dönüm 10, kıymeti 150 kuruş, mezru 4
Bağ dönüm 0.5, kıymeti 75 kuruş
Hane bab 1
Karasığır öküzü re's 1, kıymeti 225 kuruş
Karasığır ineği re's 3, kıymeti 600 kuruş
Danası re's 3, kıymeti 150 kuruş
Merkeb re's 1, kıymeti 100 kuruş
Koyun re's 12, kıymeti 360 kuruş
<b>Toplam: 2460 kuruş</b>
Emlak kıymeti 225 kuruş
Hayvan kıymeti 1435 kuruş
Temettuatı 800 kuruş
Vergisi 225 kuruş
<b>Sayfa34 Hane27 Numro58 Diğer Kara İbrahim oğlu ortaboylu kara sakallı Kara Mustafa sin 39</b>
59 oğlu orta boylu şabı emred Salih sin 17
<b>Emlaki:</b>
Tarla dönüm 21, kıymeti 315 kuruş, mezru 1
Bağ dönüm 0.5, kıymeti 75 kuruş
Hane bab 1
Karasığır ineği re's 5, kıymeti 1000 kuruş
Karasığır danası re's 4, kıymeti 200 kuruş
Koyun re's 30, kıymeti 900 kuruş
<b>Toplam:3290 kuruş</b>
Emlak kıymeti 390 kuruş
Hayvan kıymeti 2100 kuruş
Temettuatı 800 kuruş
Vergisi 250 kuruş
<b>Hane 28 Numro 60 Diğer Kara İbrahim oğlu ortaboylu siyah sakallı İsmailEfendi bin İbrahim sin 35</b>
61 oğlu Şakir sin 10
<b>Emlaki:</b>
Tarla dönüm 19, kıymeti 285 kuruş
Hane bab 1
Arı koğanı re's 5, kıymeti 75 kuruş
Karasığır ineği re's 4, kıymeti 800 kuruş
Karasığır tosunu re's 2, kıymeti 300 kuruş
Dana re's 1, kıymeti 50 kuruş
Koyun re's 6, kıymeti 180 kuruş
<b>Toplam:2090 kuruş</b>
Emlak kıymeti 285 kuruş
Hayvan kıymeti 1455 kuruş
Temettuatı 350 kuruş
İmam olduğundan salyane almadıkları
<b>Hane 29 Numro 62 orta boylu kara sakallı sepetçi Abdullah bin Mustafa sin 35</b>
<b>Emlaki:</b>
Tarla dönüm 30, kıymeti 450 kuruş
Bağ dönüm 1, kıymeti 150 kuruş
Hane bab 1
Karasığır öküzü re's 1, kıymeti 225 kuruş
Karasığır ineği re's 1, kıymeti 200 kuruş
Danası re's 1, kıymeti 50 kuruş
<b>Toplam:1375 kuruş</b>
Emlak kıymeti 600 kuruş
Hayvan kıymeti 475 kuruş
Temettuatı 300 kuruş
Vergisi 60 kuruş
<b>Hane 30 Numro 63 Kürd oğlu orta boylu kara sakallı Mehmed Sadık bin Mahmud sin 45</b>
64 oğlu orta boylu ter bıyıklı Ahmed bin Sadık sin 25

65 Diğer oğlu Mehmed sin 10
<b>Emlaki:</b>
Tarla dönüm 52, kıymeti 780 kuruş, mezru 11
Bağ dönüm 0.5, kıymeti 75 kuruş
Hane bab 1
Karasığır öküzü re's 1, kıymeti 225 kuruş
Karasığır ineği re's 3, kıymeti 600 kuruş
Karasığır tosunu re's 2, kıymeti 300 kuruş
Tay re's 1, kıymeti 150 kuruş
Koyun re's 5, kıymeti 150 kuruş
<b>Toplam:3080 kuruş</b>
Emlak kıymeti 855 kuruş
Hayvan kıymeti 1425 kuruş
Temettuatı 800 kuruş
Vergisi 220 kuruş
<b>Hane 31 Numro 66 Yılcıncı oğlu uzun boylu sarı sakallı Mehmed bin Hüseyin sin 37</b>
<b>Emlaki:</b>
Tarla dönüm 28, kıymeti 420 kuruş, mezru 7
Bağ dönüm 0.5, kıymeti 75 kuruş
Hane bab 1
Arı koğanı re's 4, kıymeti 60 kuruş
Karasığır öküzü çift 1, kıymeti 450 kuruş
Karasığır ineği re's 1, kıymeti 200 kuruş
Karasığır danası re's 1, kıymeti 50 kuruş
Bargir re's 1, kıymeti 350 kuruş
<b>Toplam: 2205 kuruş</b>
Emlak kıymeti 495 kuruş
Hayvan kıymeti 1110 kuruş
Temettuatı 600 kuruş
Vergisi 250 kuruş
<b>Hane 32 Numro 67 Çırak oğlu Hüseyin sin 11</b>
<b>Emlaki:</b>
Tarla dönüm 13, kıymeti 195 kuruş, mezru 1
Bağ dönüm 0.5, kıymeti 75 kuruş
Hane bab 1
Karasığır öküzü çift 1, kıymeti 450 kuruş
<b>Toplam: 1020 kuruş</b>
Emlak kıymeti 270 kuruş
Hayvan kıymeti 450 kuruş
Temettuatı 300 kuruş
Yetim olmasıyla salyane almadıkları
<b>Hane 33 Numro 68 Yağcı oğlu orta boylu ter bıyıklı Mehmed bin İsmail sin 28</b>
69 oğlu Hüseyin sin 2
70 Diğer oğlu İsmail sin 1
<b>Emlaki:</b>
Tarla dönüm 19, kıymeti 285 kuruş, mezru 4
Hane bab 1
Karasığır öküzü re's 1, kıymeti 225 kuruş
Karasığır ineği re's 2, kıymeti 400 kuruş
<b>Toplam: 1210 kuruş</b>
Emlak kıymeti 285 kuruş
Hayvan kıymeti 625 kuruş
Temettuatı 300 kuruş
Vergisi 140 kuruş
<b>Hane 34 Numro 71 Kadı oğlu uzun boylu köse kır sakallı İsmail bin Mehmed sin 55</b>
72 oğlu orta boylu kara bıyıklı Mustafa bin İsmail sin 25
73 Diğer oğlu Molla Bekir sin 15

74 Diđer ođlu Ali sin 13
75 Diđer ođlu Ahmed sin 5
<b>Emlaki:</b>
Tarla dđnđm 39, kıymeti 585 kuruş, mezru 8
Bađ dđnđm 1, kıymeti 150 kuruş
Hane bab 1
Karasıđır öküzü çift 1, kıymeti 450 kuruş
Karasıđır ineđi re's 1, kıymeti 200 kuruş
Karasıđır düđesi re's 2, kıymeti 200 kuruş
Dana re's 1, kıymeti 50 kuruş
Merkeb re's 1, kıymeti 100 kuruş
<b>Toplam: 2535 kuruş</b>
Emlak kıymeti 735 kuruş
Hayvan kıymeti 1000 kuruş
Temettuatı 800 kuruş
Vergisi 140 kuruş
<b>Sayfa35 Hane 35 Numro 76 Kara beşe ođlu uzun boylu aksakallı kara Mustafa bin Hasan sin 82</b>
77 Torunu orta boylu şabı emred Mustafa bin Mehmed sin 13
78 Diđer torunu Osman sin 8
<b>Emlaki:</b>
Tarla dđnđm 37, kıymeti 555 kuruş, mezru 11
Bađ dđnđm 0.5, kıymeti 75 kuruş
Hane bab 1
Karasıđır öküzü çift 1, kıymeti 450 kuruş
Karasıđır ineđi re's 1, kıymeti 200 kuruş
Karasıđır danası re's 2, kıymeti 100 kuruş
Keçi re's 18, kıymeti 360 kuruş
<b>Toplam:2440 kuruş</b>
Emlak kıymeti 630 kuruş
Hayvan kıymeti 1110 kuruş
Temettuatı 700 kuruş
Vergisi 140 kuruş
<b>Hane 36 Numro 79 Eyyüb ođlu uzun boylu kumral sakallı Halil bin Eyyüb sin 45</b>
80 ođlu şabı emred Mehmed bin Halil sin 13
81 Diđer ođlu Yakub sin 6
<b>Emlaki:</b>
Tarla dđnđm 25, kıymeti 375 kuruş, mezru 17
Bađ dđnđm 0.5, kıymeti 75 kuruş
Hane bab 1
Karasıđır öküzü çift 1, kıymeti 450 kuruş
Karasıđır ineđi re's 3, kıymeti 600 kuruş
Karasıđır danası re's 5, kıymeti 250 kuruş
Merkeb re's 1, kıymeti 100 kuruş
<b>Toplam:2650 kuruş</b>
Emlak kıymeti 450 kuruş
Hayvan kıymeti 1400 kuruş
Temettuatı 800 kuruş
Vergisi 225 kuruş
<b>Hane 37 Numro 82 Ayvaz ođlu orta boylu köse sakallı Mustafa bin Osman sin 40</b>
83 ođlu Mehmed sin 10
<b>Emlaki:</b>
Tarla dđnđm 10, kıymeti 150 kuruş, mezru 5
Bađ dđnđm 0.5, kıymeti 75 kuruş
Hane bab 1
Karasıđır ineđi re's 2, kıymeti 400 kuruş
Karasıđır danası re's 2, kıymeti 100 kuruş
Bargir re's 1, kıymeti 350 kuruş

<b>Toplam: 1425 kuruş</b>
Emlak kıymeti 225 kuruş
Hayvan kıymeti 850 kuruş
Temettuatı 350 kuruş
Vergisi 100 kuruş
<b>Hane 38 Numro 84 Diğer Ayvaz oğlu orta boylu kara bıyıklı İsmail bin Osman sin 25</b>
<b>Emlaki:</b>
Tarla dönüm 26, kıymeti 390 kuruş, mezru 5
Bağ dönüm 0.5, kıymeti 75 kuruş
Hane bab 1
Karasığır öküzü çift 1, kıymeti 450 kuruş
Karasığır ineği re's 2, kıymeti 400 kuruş
Karasığır danası re's 3, kıymeti 150 kuruş
Merkeb re's 1, kıymeti 100 kuruş
<b>Toplam:2015 kuruş</b>
Emlak kıymeti 465 kuruş
Hayvan kıymeti 1100 kuruş
Temettuatı 450 kuruş
Vergisi 160 kuruş
<b>Hane 39 Numro 85 Karkad oğlu uzun boylu aksakallı Ali bin Mustafa sin 80</b>
86 oğlu orta boylu kara bıyıklı Ali bin Ali sin 25
<b>Emlaki:</b>
Tarla dönüm 20, kıymeti 300 kuruş, mezru 7
Bağ dönüm 0.5, kıymeti 75 kuruş
Hane bab 1
Karasığır öküzü çift 1, kıymeti 450 kuruş
Karasığır ineği re's 4, kıymeti 800 kuruş
Karasığır danası re's 4, kıymeti 200 kuruş
<b>Toplam: 2325 kuruş</b>
Emlak kıymeti 375 kuruş
Hayvan kıymeti 1450 kuruş
Temettuatı 500 kuruş
Vergisi 90 kuruş
<b>Hane 40 Numro 87 Çahtal oğlu uzun boylu kır sakallı eskici Osman bin İsmail sin 55</b>
88 oğlu orta boylu kara bıyıklı İsmail bin Osman sin 25
<b>Emlaki:</b>
Tarla dönüm 28, kıymeti 420 kuruş
Bağ dönüm 0.5, kıymeti 75 kuruş
Hane bab 1
Karasığır öküzü tek 1, kıymeti 225 kuruş
İnek re's 1, kıymeti 200 kuruş
Dana re's 2, kıymeti 100 kuruş
Merkeb re's 1, kıymeti 100 kuruş
<b>Toplam: 1520 kuruş</b>
Emlak kıymeti 495 kuruş
Hayvan kıymeti 625 kuruş
Temettuatı 400 kuruş
Vergisi 160 kuruş
<b>Sayfa36 Hane 41 Numro 89 Diğer Çahtal oğlu orta boylu sarı bıyıklı Ahmed bin Hüseyin sin 30</b>
<b>Emlaki:</b>
Tarla dönüm 20, kıymeti 300 kuruş, mezru 9
Bağ dönüm 0.5, kıymeti 75 kuruş
Hane bab 1
Karasığır öküzü tek 1, kıymeti 225 kuruş
Karasığır danası re's 1, kıymeti 50 kuruş
Merkeb re's 1, kıymeti 100 kuruş
<b>Toplam: 1050 kuruş</b>

Emlak kıymeti 375 kuruş
Hayvan kıymeti 375 kuruş
Temettuatı 300 kuruş
Vergisi 100 kuruş
<b>Hane 42 Numro 90 Diğer Çahtal oğlu orta boylu aksakallı Osman bin Mustafa sin 65</b>
91 oğlu orta boylu kara bıyıklı İsmail bin Osman sin 23
<b>Emlaki:</b>
Tarla dönüm 13, kıymeti 195 kuruş, mezru 4
Bağ dönüm 0.5, kıymeti 75 kuruş
Hane bab 1
<b>Toplam: 570 kuruş</b>
Emlak kıymeti 270 kuruş
Hayvan kıymeti 0 kuruş
Temettuatı 300 kuruş
<b>Hane 43 Numro 92 Diğer Çahtal oğlu orta boylu şabı emred Süleyman bin Halil sin 17</b>
93 Karındaşı Yusuf bin Halil sin 12
<b>Emlaki:</b>
Tarla dönüm 30, kıymeti 450 kuruş
Bağ dönüm 0.5, kıymeti 75 kuruş
Hane bab 1
Karasığır öküzü çift 1, kıymeti 450 kuruş
Karasığır ineği re's 4, kıymeti 800 kuruş
Karasığır danası re's 4, kıymeti 200 kuruş
Merkeb re's 1, kıymeti 100 kuruş
<b>Toplam:2475 kuruş</b>
Emlak kıymeti 525 kuruş
Hayvan kıymeti 1550 kuruş
Temettuatı 400 kuruş
Vergisi 100 kuruş
<b>Hane44 Numro94 Fazlı oğlu orta boylu sarı bıyıklı Mustafa bin Mehmed sin25 asakiri hassadan</b>
95 Karındaşı orta boylu ter bıyıklı Süleyman sin 20
<b>Emlaki:</b>
Tarla dönüm 12, kıymeti 180 kuruş
Bağ dönüm 0.5, kıymeti 75 kuruş
Hane bab 1
İnek re's 2, kıymeti 400 kuruş
Tosun re's 1, kıymeti 150 kuruş
<b>Toplam:1105 kuruş</b>
Emlak kıymeti 255 kuruş
Hayvan kıymeti 550 kuruş
Temettuatı 300 kuruş
Vergisi 40 kuruş
<b>Hane 45 Numro 96 Kethüda oğlu uzun boylu kır sakallı İbrahim bin Halil sin 52</b>
97 oğlu orta boylu kara bıyıklı Mehmed bin İbrahim sin 25
<b>Emlaki:</b>
Tarla dönüm 28, kıymeti 420 kuruş, mezru 8
Hane bab 1
Karasığır öküzü çift 1, kıymeti 450 kuruş
<b>Toplam: kuruş</b>
Emlak kıymeti 420 kuruş
Hayvan kıymeti 450 kuruş
Temettuatı 300 kuruş
Vergisi 100 kuruş
<b>Hane 46 Numro 98 Kethüda oğlu uzun boylu kara bıyıklı İsmail bin Halil sin 30</b>
<b>Emlaki:</b>
Tarla dönüm 30, kıymeti 450 kuruş, mezru 10
Bağ dönüm 0.5, kıymeti 75 kuruş



Hane bab 1
Karasığır öküzü çift 1, kıymeti 450 kuruş
Karasığır ineği res re's 1, kıymeti 200 kuruş
<b>Toplam:1575 kuruş</b>
Emlak kıymeti 525 kuruş
Hayvan kıymeti 650 kuruş
Temettuatı 400 kuruş
Vergisi 100 kuruş
<b>Sayfa 37 Hane 47 Numro 99 Kara Hasan oğlu orta boylu kır sakallı Mustafa bin İsmail sin 57</b>
100 oğlu orta boylu kumral bıyıklı İsmail bin Mustafa sin 25
<b>Emlaki:</b>
Tarla dönüm 50, kıymeti 750 kuruş, mezru 20
Bağ dönüm 0.5, kıymeti 75 kuruş
Hane bab 1
Karasığır öküzü çift 1, kıymeti 450 kuruş
Sağmal karasığır ineği re's 6, kıymeti 1200 kuruş
Karasığır danası re's 4, kıymeti 200 kuruş
Kısrak re's 1, kıymeti 200 kuruş
<b>Toplam:3575 kuruş</b>
Emlak kıymeti 825 kuruş
Hayvan kıymeti 2050 kuruş
Temettuatı 700 kuruş
Vergisi 270 kuruş
<b>Hane 48 Numro 101 Camcı oğlu orta boylu köse sakallı Mehmed bin İbrahim sin 45</b>
102 oğlu orta boylu şabı emred Ömer sin 15
<b>Emlaki:</b>
Tarla dönüm 25, kıymeti 450 kuruş, mezru 5
Bağ dönüm 0.5, kıymeti 75 kuruş
Hane bab 1
Karasığır öküzü çift 1, kıymeti 450 kuruş
Karasığır ineği re's 2, kıymeti 400 kuruş
Karasığır düğesi re's 2, kıymeti 200 kuruş
Merkeb re's 1, kıymeti 100 kuruş
<b>Toplam:2275 kuruş</b>
Emlak kıymeti 525 kuruş
Hayvan kıymeti 1150 kuruş
Temettuatı 600 kuruş
Vergisi 220 kuruş
<b>Hane 49 Numro 102 Kara Hasan oğlu kısa boylu kara sakallı Mustafa bin Ali sin 45</b>
<b>Emlaki:</b>
Tarla dönüm 46, kıymeti 765 kuruş, mezru 10
Bağ dönüm 0.5, kıymeti 75 kuruş
Hane bab 1
Karasığır öküzü çift 1, kıymeti 450 kuruş
Karasığır düğesi re's 3, kıymeti 300 kuruş
<b>Toplam:</b>
Emlak kıymeti 840 kuruş
Hayvan kıymeti 750 kuruş
Temettuatı 400 kuruş
Vergisi 160 kuruş
<b>Hane 50 Numro 104 Ali Kethüda oğlu orta boylu kumral sakallı Mehmed bin Ali sin 30</b>
105 oğlu Ahmed sin 1
<b>Emlaki:</b> Tarla dönüm 15, kıymeti 225 kuruş, mezru 6
Bağ dönüm 1, kıymeti 150 kuruş
Hane bab 1
Karasığır öküzü tek 1, kıymeti 225 kuruş
Karasığır ineği re's 2, kıymeti 400 kuruş

Karasığır danası re's 2, kıymeti 100 kuruş
Merkeb re's 1, kıymeti 100 kuruş
<b>Toplam:1650 kuruş</b>
Emlak kıymeti 375 kuruş
Hayvan kıymeti 825 kuruş
Temettuatı 450 kuruş
Vergisi 195 kuruş
<b>Hane 51 Numro 106 Çilesiz oğlu orta boylu kara sakallı Ahmed bin Mustafa sin 43</b>
<b>Emlaki:</b>
Tarla dönüm 27, kıymeti 405 kuruş, mezru 5
Bağ dönüm 0.5, kıymeti 75 kuruş
Hane bab 1
Karasığır öküzü çift 1, kıymeti 450 kuruş
Merkeb re's 1, kıymeti 100 kuruş
<b>Toplam: 1480 kuruş</b>
Emlak kıymeti 480 kuruş
Hayvan kıymeti 550 kuruş
Temettuatı 450 kuruş
Vergisi 195 kuruş
<b>Hane 52 Numro 107 Diğer Çilesiz oğlu orta boylu kumral sakallı Abdi bin Mustafa sin 35</b>
108 oğlu Mehmed sin 1
<b>Emlaki:</b>
Tarla dönüm 6, kıymeti 165 kuruş
Bağ dönüm 0.5, kıymeti 75 kuruş
Hane bab 1
Karasığır ineği re's 1, kıymeti 200 kuruş
Karasığır tosunu re's 1, kıymeti 150 kuruş
<b>Toplam:790 kuruş</b>
Emlak kıymeti 240 kuruş
Hayvan kıymeti 350 kuruş
Temettuatı 200 kuruş
Edremimde olduğundan salyane almadıkları
<b>Sayfa 38 Hane 53 Numro 109 Ali oğlu şabı emred Hüseyin bin Mehmed sin 15</b>
<b>Emlaki:</b>
Tarla dönüm 10, kıymeti 150 kuruş
Toplam: 250 kuruş, Temettuatı 100 kuruş
Hane 54 Numro 110 Üçkaçlı oğlu uzun boylu kara bıyıklı Halil bin Mehmed sin 37
Emlaki: Tarla dönüm 6, kıymeti 165 kuruş
Bağ dönüm 0.5, kıymeti 75 kuruş
Hane bab 1
Karasığır danası re's 3, kıymeti 150 kuruş
Merkeb re's 1, kıymeti 100 kuruş
<b>Toplam: 840 kuruş</b>
Emlak kıymeti 240 kuruş
Hayvan kıymeti 250 kuruş
Temettuatı 350 kuruş
İttibadan olduğundan salyane almadıkları
<b>Hane 55 Numro 111 uzun boylu aksakallı tekaüd sipahi Abdullatif ağa bin Hacı Mustafa sin 60</b>
112 oğlu Mehmed sin 4
<b>Emlaki:</b>
Tarla dönüm 160, kıymeti 2400 kuruş, mezru 70
Bağ dönüm 1, kıymeti 150 kuruş
Hane bab 2
Değirmen bab, kıymeti 2000 kuruş
Zeytun eşçarı re's 16, kıymeti 240 kuruş
Karasığır öküzü re's 5, kıymeti 975 kuruş
Karasığır ineği re's 6, kıymeti 1200 kuruş

Karasığır danası re's 6, kıymeti 300 kuruş
Bargir re's 2, kıymeti 700 kuruş
Koyun re's 15, kıymeti 450 kuruş
Keçi re's 14, kıymeti 280 kuruş
Merkeb re's 1, kıymeti 100 kuruş
Arı koğanı re's 20, kıymeti 300 kuruş
<b>Toplam:12555 kuruş</b>
Emlak kıymeti 4790 kuruş
Hayvan kıymeti 4265 kuruş
Temettuatı 3500 kuruş
<b>Hane56 Numro113 Abdullatif ağa oğlu ortaboylu kara sakallı Ahmed hatib bin Abdullatif sin 40</b>
114 oğlu Tahir sin 1
<b>Emlaki:</b>
Tarla dönüm 50, kıymeti 750 kuruş, mezru 15
Bağ dönüm 0.5, kıymeti 75 kuruş
Zeytun eşçarı re's 7, kıymeti 180 kuruş
Hane bab 1
Karasığır öküzü re's 3, kıymeti 675 kuruş
Karasığır ineği re's 2, kıymeti 400 kuruş
Karasığır danası re's 6, kıymeti 300 kuruş
Kısrak re's 7, kıymeti 1400 kuruş
Koyun re's 8, kıymeti 240 kuruş
Arı Koğanı re's 4, kıymeti 60 kuruş
<b>Toplam: 4580 kuruş</b>
Emlak kıymeti 1005 kuruş
Hayvan kıymeti 3075 kuruş
Temettuatı 500 kuruş
Hatib olduğundan salyane almadıkları
<b>Hane 57 Numro 115 Abdullatif ağa oğlu uzun boylu kara sakallı Mustafa bin Abdullatif sin 35</b>
116 oğlu Süleyman sin 6
<b>Emlaki:</b>
Bağ dönüm 0.5, kıymeti 75 kuruş
Hane bab 1
Karasığır öküzü çift 1, kıymeti 450 kuruş
Karasığır ineği re's 4, kıymeti 800 kuruş
Bargir re's 1, kıymeti 350 kuruş
<b>Toplam: 2025 kuruş</b>
Emlak kıymeti 75 kuruş
Hayvan kıymeti 1600 kuruş
Temettuatı 350 kuruş
Deyu ittibadan olmağla salyane almadıkları
<b>Hane 58 Numro117 Diğer Abdullatif ağa oğlu uzun boylu kumral bıyıklı Hüseyin bin Abdullatif sin 25</b>
<b>Emlaki:</b>
Bağ dönüm 0.5, kıymeti 75 kuruş
Hane bab 1
Karasığır öküzü çift 1, kıymeti 450 kuruş
Karasığır ineği re's 4, kıymeti 800 kuruş
Karasığır danası re's 4, kıymeti 200 kuruş
Bargir re's 1, kıymeti 350 kuruş
<b>Toplam:2225 kuruş</b>
Emlak kıymeti 75 kuruş
Hayvan kıymeti 1800 kuruş
Temettuatı 350 kuruş
Eşkinci sipahiden olmak hasebiyle salyane almadıkları
<b>Sayfa 39 Hane 59 Numro 118 Molla Mehmed oğlu orta boylu kumral sakallı Süleyman bin Ali sin 32</b>
119 oğlu Mehmed sin 4
<b>Emlaki:</b>

Tarla dönüm 36, kıymeti 540 kuruş, mezru 7
Bağ dönüm 0.5, kıymeti 75 kuruş
Hane bab 1
Değirmen nisf hisse kıymeti 1000 kuruş
Karasığır öküzü re's 1, kıymeti 225 kuruş
Karasığır ineği re's 2, kıymeti 400 kuruş
Karasığır danası re's 1, kıymeti 50 kuruş
Merkeb re's 1, kıymeti 100 kuruş
<b>Toplam:2890 kuruş</b>
Emlak kıymeti 1615 kuruş
Hayvan kıymeti 775 kuruş
Temettuatı 500 kuruş
Vergisi 150 kuruş
<b>Hane 60 Numro 120 Hacı oğlu orta boylu kara sakallı Mustafa bin İbrahim sin 36</b>
121 oğlu İbrahim sin 5
122 Diğer oğlu Mehmed Ali sin 2
<b>Emlaki:</b>
Tarla dönüm 41, kıymeti 615 kuruş, mezru 3
Bağ dönüm 0.5, kıymeti 75 kuruş
Hane bab 1
Karasığır öküzü çift 1, kıymeti 450 kuruş
Karasığır ineği re's 2, kıymeti 400 kuruş
Karasığır danası re's 3, kıymeti 150 kuruş
Merkeb re's 1, kıymeti 100 kuruş
<b>Toplam: 2390 kuruş</b>
Emlak kıymeti 690 kuruş
Hayvan kıymeti 1100 kuruş
Temettuatı 600 kuruş
Vergisi 225 kuruş
<b>Hane 61 Numro 123 Hatib oğlu orta boylu aksakallı İsmail bin Ali sin 55</b>
124 oğlu şabı emred Hasan sin 15
<b>Emlaki:</b>
Tarla dönüm 31, kıymeti 465 kuruş, mezru 7
Bağ dönüm 0.5, kıymeti 75 kuruş
Hane bab 1
Karasığır öküzü çift 1, kıymeti 450 kuruş
Karasığır ineği re's 1, kıymeti 200 kuruş
Karasığır danası re's 1, kıymeti 50 kuruş
Merkeb re's 1, kıymeti 100 kuruş
<b>Toplam:1740 kuruş</b>
Emlak kıymeti 540 kuruş
Hayvan kıymeti 800 kuruş
Temettuatı 400 kuruş
Vergisi 160 kuruş
<b>Hane 62 Numro 125 Diğer Hatib oğlu uzun boylu kara sakallı Ali bin Mustafa sin 35</b>
126 Karındaşı orta boylu kumral bıyıklı Tahir bin Mustafa sin 30
<b>Emlaki:</b>
Tarla dönüm 26, kıymeti 390 kuruş, mezru 7
Bağ dönüm 0.5, kıymeti 75 kuruş
Hane bab 1
Karasığır öküzü çift 1, kıymeti 450 kuruş
Karasığır ineği re's 4, kıymeti 800 kuruş
Karasığır danası re's 2, kıymeti 100 kuruş
Bargir re's 1, kıymeti 350 kuruş
Arı koğanı re's 6, kıymeti 90 kuruş
<b>Toplam:3055 kuruş</b>
Emlak kıymeti 465 kuruş

Hayvan kıymeti 1790 kuruş
Temettuatı 800 kuruş
Vergisi 225 kuruş
<b>Hane 63 Numro 127 Diğer Hatib oğlu orta boylu kara sakallı Süleyman bin Mehmed sin 30</b>
<b>Emlaki:</b>
Tarla dönüm 28, kıymeti 420 kuruş, mezru 7
Bağ dönüm 0.5, kıymeti 75 kuruş
Hane bab 1
Karasığır öküzü çift 1, kıymeti 450 kuruş
Karasığır ineği re's 1, kıymeti 200 kuruş
Karasığır danası re's 2, kıymeti 100 kuruş
<b>Toplam:1745 kuruş</b>
Emlak kıymeti 495 kuruş
Hayvan kıymeti 850 kuruş
Temettuatı 500 kuruş
Vergisi 180 kuruş
<b>Sayfa 40Hane 64 Numro 128 Diğer Hatib oğlu uzun boylu aksakallı Halil bin Mehmed sin 60</b>
129 oğlu uzun boylu ter bıyıklı İsmail bin Halil sin 20
130 diğer oğlu Mehmed sin 10
<b>Emlaki:</b>
Tarla dönüm 15, kıymeti 225 kuruş, mezru 5
Bağ dönüm 0.5, kıymeti 75 kuruş
Hane bab 1
Karasığır öküzü çift 1, kıymeti 450 kuruş
Keçi re's 20, kıymeti 400 kuruş
<b>Toplam: 1800 kuruş</b>
Emlak kıymeti 300 kuruş
Hayvan kıymeti 850 kuruş
Temettuatı 650 kuruş
Vergisi 180 kuruş
<b>Hane 65 Numro 131 Diğer Hatib oğlu orta boylu şabı emred Ahmed bin Osman sin 15</b>
<b>Emlaki:</b>
Tarla dönüm 10, kıymeti 150 kuruş
Hane bab 1
<b>Toplam:250 kuruş</b>
Emlak kıymeti 150 kuruş
Temettuatı 100 kuruş
Vergisi 40 kuruş
<b>Hane 66 Numro 132 Berber Hasan oğlu orta boylu aksakallı Ali bin Hüseyin sin 55</b>
133 oğlu Emin sin 4
134 Diğer oğlu Ahmed sin 3
<b>Emlaki:</b>
Tarla dönüm 6, kıymeti 90 kuruş
Hane bab 1
Bargir re's 1, kıymeti 350 kuruş
<b>Toplam: 690 kuruş</b>
Emlak kıymeti 90 kuruş
Hayvan kıymeti 350 kuruş
Temettuatı 250 kuruş
Vergisi 60 kuruş
<b>Hane 67 Numro 135 Hacı oğlu uzun boylu kara sakallı Halil bin Mustafa sin 40</b>
136 oğlu Süleyman sin 10
<b>Emlaki:</b>
Tarla dönüm 6, kıymeti 90 kuruş
Bağ dönüm 0.5, kıymeti 75 kuruş
Hane bab 1
Karasığır danası re's 1, kıymeti 50 kuruş

Merkeb re's 1, kıymeti 100 kuruş
<b>Toplam: 615 kuruş</b>
Emlak kıymeti 165 kuruş
Hayvan kıymeti 150 kuruş
Temettuatı 300 kuruş
Vergisi 140 kuruş
<b>Hane 68 Numro 137 uzun boylu aksakallı Koca Veli bin Hüseyin sin 70</b>
138 oğlu şabı emred Mustafa sin 13
<b>Emlaki:</b>
Tarla dönüm 3, kıymeti 45 kuruş
Merkeb re's 1, kıymeti 100 kuruş
<b>Toplam: 395 kuruş</b>
Emlak kıymeti 45 kuruş
Hayvan kıymeti 100 kuruş
Temettuatı 250 kuruş
Vergisi 40 kuruş
<b>Hane 69 Numro 139 Koca Mehmed oğlu orta boylu kara bıyıklı Mehmed bin Mehmed sin 30</b>
<b>Emlaki:</b>
Tarla dönüm 4, kıymeti 60 kuruş
Hane bab 1
<b>Toplam:210 kuruş</b>
Emlak kıymeti 60 kuruş
Temettuatı 150 kuruş
<b>Sayfa 41 Dul hatun koca Rukiye</b>
Emlaki: Değirmen bab 1, kıymeti 1000 kuruş
Bağ dönüm 0.5, kıymeti 75 kuruş
Karasığır öküzü çift 1, kıymeti 450 kuruş
Karasığır ineği re's 2, kıymeti 400 kuruş
Karasığır danası re's 1, kıymeti 50 kuruş
Koyun re's 4, kıymeti 120 kuruş
<b>Toplam: 2225 kuruş</b>
Emlak kıymeti 1075 kuruş
Hayvan kıymeti 900 kuruş
Temettuatı 250 kuruş
EMLAK VE HAYVANAT CEMAN: 109395 KURUŞ
TEMETTUAT CEMAN: 49920 KURUŞ
SALYANELERİ CEMAN: 7590 KURUŞ
<b>Sayfa 1 ML. VRD. TMT. d. 4951 Biga Sancağı Avine kazası</b>
<b>Sayfa 2 Karye-i Sofular tabi' kaza-i Avine</b>
<b>Hane 1 Numro 1 Karye-i mezbur hatibi Rumbancı oğlu orta boylu kumral sakallı Feyzullah Efendi bin Ahmed sin 40</b>
<b>Emlaki:</b>
Tarla dönüm 11, kıymeti 165 kuruş, mezru 4,
Bağ dönüm 1, kıymeti 150 kuruş
Öküz çift 1, kıymeti 400 kuruş
Karasığır ineği re's 5, kıymeti 1000 kuruş
Bargir re's 1, kıymeti 300 kuruş
Dana re's 3, kıymeti 150 kuruş
Arı koğani re's 5, kıymeti 150 kuruş
Tosun re's 2, kıymeti 200 kuruş
<b>Toplam: 3265 kuruş</b>
Emlak kıymeti 315 kuruş
Hayvan kıymeti 2200 kuruş
Temettuatı 750 kuruş
Hatib olduğundan salyane almadıkları
<b>Hane 2 Numro 2 Diğer Rumbancı oğlu orta boylu köse sakallı Hüseyin bin Ahmed sin 35</b>
3 Oğlu orta boylu şab-ı emred Yusuf bin Hüseyin sin 12
<b>Emlaki:</b>

Tarla 10 dönüm, kıymeti 150 kuruş,
Bağ 1 dönüm, kıymeti 150 kuruş
Bab-ı hane 1
Öküz çift 1, kıymeti 450 kuruş
İnek re's 1, kıymeti 200 kuruş
Bargir re's 1, kıymeti 350 kuruş
<b>Toplam: 1800 kuruş</b>
Emlak kıymeti 300 kuruş
Hayvan kıymeti 1000 kuruş
Temettuatı 500 kuruş
Salyanesi 100 kuruş
<b>Hane 3 Numro 4 Dede oğlu orta boylu kumral sakallı Halil bin Osman sin 35</b>
5 Oğlu Osman bin Halil sin 1
<b>Emlaki:</b>
Tarla dönüm 10, kıymeti 150 kuruş,
Bağ dönüm 1, kıymeti 150 kuruş
Bab-ı hane 1
İnek re's 1, kıymeti 200 kuruş
Öküz çift 1, kıymeti 450 kuruş
Bargir re's 1, kıymeti 350 kuruş
Koyun re's 3, kıymeti 90 kuruş
<b>Toplam: 2040 kuruş</b>
Emlak kıymeti 300 kuruş
Hayvan kıymeti 1090 kuruş
Temettuatı 650 kuruş
Salyanesi 100 kuruş
<b>Hane 4 Numro 6 Molla oğlu orta boylu sarı sakallı Mustafa bin Mehmed sin 42</b>
7 Karındaşı Molla oğlu orta boylu şab-ı emred Mehmed bin Mehmed sin 17
<b>Emlaki:</b>
Tarla dönüm 60, kıymeti 900 kuruş, mezru 20
Bağ dönüm 1, kıymeti 150 kuruş
Bab-ı hane 1
Öküz çift 1.5, kıymeti 600 kuruş
Karasiğir İneği re's 4, kıymeti 800 kuruş
Dana re's 1, kıymeti 50 kuruş
Koyun re's 18, kıymeti 540 kuruş
Yoz koyun re's 16, kıymeti 480 kuruş
Düğe re's 4, kıymeti 400 kuruş
Bargir re's 1, kıymeti 350 kuruş
<b>Toplam: 5270 kuruş</b>
Emlak kıymeti 1050 kuruş
Hayvan kıymeti 3220 kuruş
Temettuatı 1000 kuruş
Vergisi 250 kuruş
<b>Hane 5 Numro 8 Habil oğlu masum Ramazan bin Mustafa sin 2</b>
9 Karındaşı Habil oğlu masum İsa bin Mustafa sin 1
<b>Emlaki:</b>
Tarla dönüm 9, kıymeti 135 kuruş
Bab-ı hane 1
Karasiğir İneği re's 1, kıymeti 200 kuruş
Arı koğanı re's 3, kıymeti 45 kuruş
Dana re's 1, kıymeti 50 kuruş
<b>Toplam: 525 kuruş</b>
Emlak kıymeti 135 kuruş
Hayvan kıymeti 290 kuruş
Temettuatı 100 kuruş
Yetim olduklarından salyane vermedikleri

<b>Sayfa 3 Hane 6 Numro 10 Habil ođlu orta boylu kumral sakallı Mehmed bin Habil sin 25</b>
11 Ođlu Ahmed sin 1
12 Karındaşı talebe-i ulumdan Hasan bin Habil sin 16
13 Diđer karındaşı orta boylu kara bıyıklı Hüseyin bin Habil sin 15 topçu neferi
<b>Emlaki:</b>
Tarla dönüm 27, kıymeti 405 kuruş
Bađ dönüm 1, kıymeti 150 kuruş
Bab-ı hane 2
Arı kođanı re's 40,kıymeti 600 kuruş
Karasıđır İneđi re's 10,kıymeti 2000 kuruş
Tosun re's 7,kıymeti 1050 kuruş
Öküz çift 1.5,kıymeti 600 kuruş
Dana re's 2,kıymeti 250 kuruş
<b>Toplam: 6255 kuruş</b>
Emlak kıymeti 555 kuruş
Hayvan kıymeti 4500 kuruş
Temettuatı 1200 kuruş
Salyanesi 250 kuruş
<b>Hane 7 Numro 14 Habil ođlu uzun boylu köse sakallı Halil bin Habil sin 35</b>
15 Ođlu Eyüb bin Halil sin 1
<b>Emlaki:</b>
Tarla dönüm 9, kıymeti 135 kuruş
Arı kođanı re's 4, kıymeti 60 kuruş
İnek re's 1,kıymeti 200 kuruş
Düđe re's 1,kıymeti 100 kuruş
Dana re's 1,kıymeti 50 kuruş
Bargir re's 1,kıymeti 300 kuruş
<b>Toplam: 1185 kuruş</b>
Emlak kıymeti 135 kuruş
Hayvan kıymeti 650 kuruş
Temettuatı 400 kuruş
Salyanesi 50 kuruş
<b>Hane 8 Numro 16 Odabaş ođlu orta boylu ter bıyıklı Musa bin Mustafa sin 22</b>
17 Karındaşı Ođlu orta boylu şab-ı emred Mehmed bin Mustafa sin 18 topçu neferi
18 Diđer karındaşı Mahmud bin Mustafa sin 8
19 Diđer karındaşı Veys bin Mustafa sin 7
<b>Emlaki:</b>
Tarla dönüm 19, kıymeti 285 kuruş
Bađ dönüm 1, kıymeti 150 kuruş
Bab-ı hane 1
Öküz çift 1, kıymeti 450 kuruş
Karasıđır ineđi re's 3, kıymeti 600 kuruş
Dana re's 2,kıymeti 100 kuruş
Düđe re's 2,kıymeti 200 kuruş
Merkeb re's 1,kıymeti 100 kuruş
<b>Toplam: 2735 kuruş</b>
Emlak kıymeti 435 kuruş
Hayvan kıymeti 1400 kuruş
Temettuatı 900 kuruş
Salyanesi 225 kuruş
<b>Hane9 Numro20 Hacı İmamođlu orta boylu karasakallı İmam MehmedEfendi bin Ahmed sin 22</b>
21 Ođlu Abdulkadir bin Mehmed sin 1
<b>Emlaki:</b>
Tarla dönüm 31, kıymeti 465 kuruş, mezru 10
Bađ dönüm 1, kıymeti 150 kuruş
Arı kođanı re's 6, kıymeti 90 kuruş
Öküz çift 1, kıymeti 450 kuruş



Koyun sağmal re's 6,kıymeti 180 kuruş
Yoz Koyun re's 2, kıymeti 60 kuruş
Karastğır ineği re's 1, kıymeti 200 kuruş
Dana re's 1,kıymeti 50 kuruş
Tosun re's 1,kıymeti 100 kuruş
Katır re's 1,kıymeti 300 kuruş
<b>Toplam: 2645 kuruş</b>
Emlak kıymeti 615 kuruş
Hayvan kıymeti 1430 kuruş
Temettuatı 600 kuruş
Salyanesi 100 kuruş
<b>Hane 10 Numro 22 Diğer Hacı İmamoğlu orta boylu aksakallı İsmail bin Mehmed sin 80</b>
23 Oğlu orta boylu köse kumral sakallı Bekir bin İsmail sin 15
24 Diğer oğlu Mehmed bin Bekir sin 4
<b>Emlaki:</b>
Tarla dönüm 40, kıymeti 600 kuruş, mezru 21
Bağ dönüm 1, kıymeti 150 kuruş
Bab-ı hane 1
Arı koğanı re's 5, kıymeti 75 kuruş
Öküz çift 1, kıymeti 450 kuruş
Karastğır ineği re's 6, kıymeti 1200 kuruş
Dana re's 3,kıymeti 150 kuruş
Tosun re's 3,kıymeti 300 kuruş
Koyun re's 14,kıymeti 420 kuruş
Yoz koyun re's 7, kıymeti 210 kuruş
Bargir re's 2,kıymeti 500 kuruş
<b>Toplam: 5055 kuruş</b>
Emlak kıymeti 750 kuruş
Hayvan kıymeti 3305 kuruş
Temettuatı 1000 kuruş
Salyanesi 250 kuruş
<b>Hane 11 Numro 25 Yusuf beşe oğlu orta boylu şab-ı emred Mahmud bin Ali sin 15</b>
<b>Emlaki:</b>
Tarla dönüm 27, kıymeti 378 kuruş, mezru 14
Bağ dönüm 1, kıymeti 150 kuruş
Bab-ı hane 1
Arı koğanı re's 4, kıymeti 60 kuruş
Öküz çift 1, kıymeti 450 kuruş
Karastğır ineği re's 2, kıymeti 400 kuruş
Merkeb re's 1,kıymeti 100 kuruş
<b>Toplam: 2088 kuruş</b>
Emlak kıymeti 528 kuruş
Hayvan kıymeti 1010 kuruş
Temettuatı 550 kuruş
Salyanesi 100 kuruş
<b>Sayfa 4 Hane 12 Numro 26 Bayram oğlu orta boylu sarı bıyıklı Ömer bin İsa sin 30</b>
<b>Emlaki:</b>
Tarla dönüm 40, kıymeti 600 kuruş, mezru 20
Bab-ı hane 1
Öküz çift 1, kıymeti 450 kuruş
Karastğır ineği re's 1, kıymeti 200 kuruş
Dana re's 1,kıymeti 50 kuruş
Bargir re's 1,kıymeti 350 kuruş
<b>Toplam: 2350 kuruş</b>
Emlak kıymeti 600 kuruş
Hayvan kıymeti 1250 kuruş
Temettuatı 500 kuruş

Salyanesi 100 kuruş
<b>Hane 13 Numro 27 Molla Ali oğlu uzun boylu sarı sakallı Mehmed bin Ali sin 42</b>
28 Oğlu orta boylu şab-ı emred Habil bin Mehmed sin 15
29 Diğer oğlu Ali bin Mehmed sin 1
<b>Emlaki:</b>
Tarla dönüm 35, kıymeti 525 kuruş, mezru 24
Bağ dönüm 1, kıymeti 150 kuruş
Bab-ı hane 1
Öküz çift 1, kıymeti 450 kuruş
Karasığır ineği re's 4, kıymeti 800 kuruş
Dana re's 2, kıymeti 100 kuruş
Boğa sığır re's 1, kıymeti 200 kuruş
Koyun re's 2, kıymeti 60 kuruş
Bargir re's 1, kıymeti 300 kuruş
Merkeb re's 1, kıymeti 100 kuruş
<b>Toplam: 3285 kuruş</b>
Emlak kıymeti 670 kuruş
Hayvan kıymeti 1960 kuruş
Temettuatı 650 kuruş
Salyanesi 250 kuruş
<b>Hane 14 Numro 30 Odabaş oğlu orta boylu kara bıyıklı Mehmed bin Veys sin 25</b>
<b>Emlaki:</b>
Tarla dönüm 35, kıymeti 525 kuruş, mezru 24
Bağ dönüm 1, kıymeti 150 kuruş
Bab-ı hane 1
Arı koğani re's 8, kıymeti 120 kuruş
Karasığır ineği re's 5, kıymeti 1000 kuruş
Düğe re's 2, kıymeti 200 kuruş
Dana re's 2, kıymeti 100 kuruş
Tosun re's 4, kıymeti 400 kuruş
Katır re's 1, kıymeti 500 kuruş
Kısrak re's 1, kıymeti 200 kuruş
Koyun re's 2, kıymeti 60 kuruş
Merkeb re's 1, kıymeti 100 kuruş
Öküz çift 1, kıymeti 450 kuruş
<b>Toplam: 5130 kuruş</b>
Emlak kıymeti 675 kuruş
Hayvan kıymeti 3655 kuruş
Temettuatı 800 kuruş
Vergisi 250 kuruş
<b>Hane 15 Numro 31 Kocabey oğlu uzun boylu sarı bıyıklı Mehmed Ali bin Mustafa sin 25</b>
<b>Emlaki:</b>
Tarla dönüm 5, kıymeti 75 kuruş
Bab-ı hane 1
Arı koğani re's 3, kıymeti 45 kuruş
Karasığır ineği re's 1, kıymeti 200 kuruş
Bargir re's 1, kıymeti 300 kuruş
<b>Toplam: 870 kuruş</b>
Emlak kıymeti 75 kuruş
Hayvan kıymeti 545 kuruş
Temettuatı 250 kuruş
Vergisi 50 kuruş
<b>Hane 16 Numro 32 Diğer Kocabey oğlu orta boylu sarı bıyıklı İsmail bin Mustafa sin 20 Topçu</b>
33 Karındaşı orta boylu ter bıyıklı Süleyman bin Mustafa sin 18
34 Diğer karındaşı şab-ı emred Ahmed bin Mustafa sin 14
35 Diğer karındaşı Yusuf bin Mustafa sin 8
<b>Emlaki:</b>

Tarla dönüm 20, kıymeti 300 kuruş
Bağ dönüm 1, kıymeti 150 kuruş
Bab-ı hane 1
Öküz çift 1, kıymeti 450 kuruş
Karasığır ineği re's 4, kıymeti 800 kuruş
Düğe re's 1, kıymeti 100 kuruş
Dana re's 1, kıymeti 100 kuruş
<b>Toplam: 2500 kuruş</b>
Emlak kıymeti 450 kuruş
Hayvan kıymeti 1450 kuruş
Temettuatı 600 kuruş
Vergisi 230 kuruş
<b>Hane 17 Numro 36 Budak oğlu orta boylu kara sakallı Halil bin Ali sin 25</b>
<b>Emlaki:</b>
Tarla dönüm 38, kıymeti 570 kuruş, mezru 12
Bağ dönüm 1, kıymeti 150 kuruş
Bab-ı hane 1
Öküz çift 1, kıymeti 450 kuruş
Arı koğanı re's 8, kıymeti 120 kuruş
Karasığır ineği re's 6, kıymeti 1200 kuruş
Düğe re's 1, kıymeti 100 kuruş
Tosun re's 2, kıymeti 300 kuruş
Bargir re's 1, kıymeti 300 kuruş
<b>Toplam: 4140 kuruş</b>
Emlak kıymeti 720 kuruş
Hayvan kıymeti 2470 kuruş
Temettuatı 1000 kuruş
Vergisi 225 kuruş
<b>Sayfa 5 Hane 18 Numro 37 Filiz oğlu orta boylu sarı sakallı İsmail bin İbrahim sin 25</b>
<b>Emlaki:</b>
Tarla dönüm 1, kıymeti 270 kuruş, mezru 12
Bab-ı hane 1
Öküz çift 1, kıymeti 400 kuruş
Dana re's 1, kıymeti 50 kuruş
Düğe re's 1, kıymeti 100 kuruş
Merkeb re's 1, kıymeti 100 kuruş
<b>Toplam: 1145 kuruş</b>
Emlak kıymeti 270 kuruş
Hayvan kıymeti 650 kuruş
Temettuatı 225 kuruş
Vergisi 225 kuruş
<b>Hane 19 Numro 38 Orta boylu sarı sakallı Ali bin İsmail sin 45</b>
39 Oğlu Süleyman sin 2
40 Diğer oğlu Mehmed sin 1
<b>Emlaki:</b>
Tarla dönüm 44, kıymeti 670 kuruş, mezru 14
Bab-ı hane 1
Öküz tek 1, kıymeti 200 kuruş
Arı koğanı re's 4, kıymeti 60 kuruş
Karasığır ineği re's 1, kıymeti 200 kuruş
Düğe re's 1, kıymeti 100 kuruş
Dana re's 1, kıymeti 50 kuruş
Merkeb re's 1, kıymeti 100 kuruş
<b>Toplam: 1980 kuruş</b>
Emlak kıymeti 670 kuruş
Hayvan kıymeti 710 kuruş
Temettuatı 600 kuruş

Vergisi 100 kuruş
<b>Hane 20 Numro 41 Yetim oğlu orta boylu kır sakallı Halil bin Ahmed sin 50</b>
42 Oğlu orta boylu şab-ı emred Ahmed bin Halil sin 11
<b>Emlaki:</b>
Tarla dönüm 50, kıymeti 750 kuruş, mezru 25
Bağ dönüm 1, kıymeti 150 kuruş
Bab-ı hane 1
Arı koğanı re's 5, kıymeti 75 kuruş
Öküz çift 1, kıymeti 450 kuruş
Karasığır ineği re's 3, kıymeti 600 kuruş
Dana re's 3, kıymeti 150 kuruş
Düğe re's 1, kıymeti 100 kuruş
Tosun re's 1, kıymeti 150 kuruş
<b>Toplam: 3850 kuruş</b>
Emlak kıymeti 900 kuruş
Hayvan kıymeti 2200 kuruş
Temettuatı 750 kuruş
Vergisi 225 kuruş
<b>Hane 21 Numro 43 Hacı İmamoğlu orta boylu kır sakallı Mustafa bin Mehmed sin 50</b>
<b>Emlaki:</b>
Tarla dönüm 35, kıymeti 525 kuruş, mezru 8
Bab-ı hane 1
Öküz çift 1, kıymeti 450 kuruş
<b>Toplam: 1175 kuruş</b>
Emlak kıymeti 525 kuruş
Hayvan kıymeti 450 kuruş
Temettuatı 200 kuruş
Vergisi 100 kuruş
<b>Hane 22 Numro 44 Çanlı Koca Hasan oğlu uzun boylu sarı sakallı Mustafa bin Hasan sin 35</b>
45 İmamoğlu orta boylu sarı bıyıklı Muhacir İbrahim bin Mustafa sin 25
<b>Emlaki:</b>
Tarla dönüm 20, kıymeti 300 kuruş, mezru 10
Bağ dönüm 1, kıymeti 150 kuruş
Bab-ı hane 1
Öküz çift 1, kıymeti 450 kuruş
Arı koğanı re's 8, kıymeti 120 kuruş
Karasığır ineği aded 8, kıymeti 1600 kuruş
Dana aded 4, kıymeti 200 kuruş
Düğe aded 3, kıymeti 120 kuruş
Tosun aded 3, kıymeti 150 kuruş
Keçi sağmalı aded 50, kıymeti 1000 kuruş
Keçi yoz aded 160, kıymeti 3200 kuruş
Bargir aded 1, kıymeti 300 kuruş
<b>Toplam: 9070 kuruş</b>
Emlak kıymeti 450 kuruş
Hayvan kıymeti 7120 kuruş
Temettuatı 1500 kuruş
Vergisi 250 kuruş
<b>Hane23 Numro46 Hacı İmamoğlu ortaboylu ayn-ı vahid sarı bıyıklı Mustafa bin Mehmed sin 32</b>
47 Karındaşı Hacı İmamoğlu orta boylu şabı emred Yusuf bin Mehmed sin 11
<b>Emlaki:</b>
Tarla dönüm 7, kıymeti 105 kuruş, mezru
Öküz çift 1, kıymeti 450 kuruş
Karasığır ineği aded 2, kıymeti 400 kuruş
Tosun aded 1, kıymeti 150 kuruş
Düğe aded 2, kıymeti 200 kuruş
Dana aded 1, kıymeti 50 kuruş

Keçi sağmalı aded 25, kıymeti 500 kuruş
Keçi yoz aded 50, kıymeti 1000 kuruş
Merkeb aded 1, kıymeti 100 kuruş
<b>Toplam: 3955 kuruş</b>
Emlak kıymeti 105 kuruş
Hayvan kıymeti 2850 kuruş
Temettuatı 1000 kuruş
Vergisi 60 kuruş
<b>Sayfa 6 Hane 24 Numro 48 İmam Himmet oğlu orta boylu sarı sakallı İmam Mehmed Efendi bin Himmet sin 45</b>
<b>Emlaki:</b>
Karasığır ineği re's 1, kıymeti 200 kuruş
Dana re's 1, kıymeti 50 kuruş
Keçi sağmalı re's 20, kıymeti 400 kuruş
Yoz Keçi re's 12, kıymeti 240 kuruş
<b>Toplam: 940 kuruş</b>
Emlak kıymeti 0 kuruş
Hayvan kıymeti 690 kuruş
Temettuatı 250 kuruş
<b>Hane 25 Numro 49 İmam oğlu kısa boylu köse kumral sakallı Halil bin Süleyman sin 38</b>
50 Oğlu orta boylu şabı emred Süleyman sin 10
51 Diğer oğlu şabı emred Mehmed bin Halil sin 8
<b>Emlaki:</b>
Tarla dönüm 24, kıymeti 760 kuruş, mezru 12
Bab-ı hane 1
Öküz çift 1, kıymeti 450 kuruş
Bargir re's 1, kıymeti 350 kuruş
<b>Toplam: 1910 kuruş</b>
Emlak kıymeti 760 kuruş
Hayvan kıymeti 800 kuruş
Temettuatı 350 kuruş
<b>Hane 26 Numro 52 Molla Ahmed oğlu yetim Mahmud bin Kasım sin 3</b>
<b>Emlaki:</b>
Tarla dönüm 18, kıymeti 270 kuruş
Bab-ı hane 1
Karasığır ineği re's 1, kıymeti 200 kuruş
Dana re's 1, kıymeti 50 kuruş
Tosun re's 1, kıymeti 150 kuruş
<b>Toplam: 720 kuruş</b>
Emlak kıymeti 270 kuruş
Hayvan kıymeti 400 kuruş
Temettuatı 50 kuruş
<b>Hane27 Numro53 Dede oğlu ortaboylu kara sakallı İmam Mehmed bin Osman sin 27 Edremitte</b>
54 Yusuf beşe oğlu orta boylu müzellef sakallı Ali bin Hüseyin sin Edremitte
<b>Emlaki:</b>
Yalnız Tarla dönüm 9, kıymeti 135 kuruş
Defa tarla dönüm 12, kıymeti 180 kuruş
<b>Toplam: Emlak kıymeti 315 kuruş</b>
<b>Hane 28 Numro 55 Yetim oğlu Ahmed bin Mehmed sin 4</b>
<b>Emlaki:</b>
Tarla dönüm 15, kıymeti 225 kuruş
Bağ dönüm 1, kıymeti 150 kuruş
Hane bab 1
<b>Toplam: 475 kuruş</b>
Emlak kıymeti 375 kuruş
Temettuatı 100 kuruş
Dimetoka kazasında olduğu
<b>Hane 29 Numro 56 Yürek oğlu orta boylu sarı sakallı Hüseyin bin Halil sin 57 Güvercinlik kazasında olduğu</b>

57 ođlu orta boylu sarı bıyıklı Hasan bin Hüseyin sin 25 bu dahi
58 Diđer ođlu řabı emred Ali sin 12 bu dahi
<b>Emlaki:</b>
Yalnız Tarla dönüm 25, kıymeti 375 kuruř
<b>Toplam: 425 kuruř</b>
Temettuatı 50 kuruř
<b>Hane 30 Numro 59 Hacı Ömer ođlu orta boylu ak sakallı Halil bin Mehmed sin 70 Güvercinlik kazasında</b>
60 ođlu orta boylu kara bıyıklı Mehmed bin Halil sin 18 Kalai sultanıyede topçu
61 Diđer ođlu řabı emred Ahmed bin Halil sin 8 Güvercinlik kazasında
62 Diđer ođlu Hasan bin Halil sin 6 bu dahi
<b>Emlaki:</b>
Tarla dönüm 15, kıymeti 225 kuruř
Bab-ı hane 1
<b>Toplam: 265 kuruř</b>
Emlak kıymeti 225 kuruř
Temettuatı 40 kuruř
<b>Hane 31 Numro 63 Diđer Hacı Ömer ođlu orta boylu řabı emred Ali bin Hüseyin sin 15</b>
64 Karındařı orta boylu řabı emred İsmail bin Hüseyin sin 12
65 Diđer karındařı Mehmed bin Hüseyin sin 6
<b>Emlaki:</b>
Tarla dönüm 10, kıymeti 150 kuruř
Bab-ı hane 1
<b>Toplam: 175 kuruř</b>
Emlak kıymeti 150 kuruř
Temettuatı 25 kuruř
<b>Hane 32 Numro 66 İsa ođlu orta boylu kara sakallı İsa bin Ali sin 35 Güvercinlik kazasında</b>
<b>Emlaki:</b>
Tarla 1 dönüm, kıymeti 15 kuruř
Hane bab 1
<b>Toplam: 15 kuruř</b>
Emlak kıymeti 15 kuruř, Temettuatı
<b>Sayfa 7 Hane 33 Numro 67 Çalı ođlu orta boylu řabı emred Osman bin Ali sin 10</b>
<b>Emlaki:</b>
Tarla dönüm 16, kıymeti 400 kuruř
Hane bab 1
<b>Toplam: 500 kuruř</b>
Emlak kıymeti 400 kuruř
Temettuatı 100 kuruř
EMLAK ve HAYVANAT CEMAN: 61038 KURUř
TEMETTUAT CEMAN: 16690 KURUř
SALYANELERİ CEMAN:3490 KURUř
<b>Sayfa 8 Karye-i Bekden tabi kaza-i Avine</b>
<b>Hane 1 Numro 1 Oruç ođlu orta boylu kır sakallı Yakub bin Musa sin 80</b>
2 ođlu orta boylu kara sakallı Ahmed bin Yakub sin 35
3 Diđer ođlu Mehmed sin 2
<b>Emlaki:</b>
Tarla dönüm 16, kıymeti 240 kuruř
Bab-ı hane 1
Öküz çift 1, kıymeti 450 kuruř
Karasıđır ineđi re's 3, kıymeti 600 kuruř
Dana re's 4, kıymeti 200 kuruř
Keçi re's 4, kıymeti 80 kuruř
Bargir re's 1, kıymeti 350 kuruř
<b>Toplam:2570 kuruř</b>
Emlak kıymeti 240 kuruř
Hayvan kıymeti 1680 kuruř, Temettuatı 650 kuruř, Vergisi 150 kuruř
<b>Hane 2 Numro 4 Ömer ođlu uzun boylu kır sakallı Ali bin Ömer sin 65</b>

5 ođlu orta boylu řabı emred Mehmed bin Emin sin 9
6 Damadı uzun boylu kumral sakallı Osman bin Halil sin 42
7 Ođlu Emin bin Osman sin 2
<b>Emlaki:</b>
Tarla dđnđm 40, kıymeti 600 kuruř
Bađ dđnđm 1, kıymeti 150 kuruř
Bab-ı hane 1
Öküz çift 1.5, kıymeti 600 kuruř
Karasıđır ineđi re's 5, kıymeti 1000 kuruř
Dana re's 4, kıymeti 200 kuruř
Tosun re's 1, kıymeti 150 kuruř
Arı kođanı re's 2, kıymeti 30 kuruř
Merkeb re's 1, kıymeti 100 kuruř
<b>Toplam: 3580 kuruř</b>
Emlak kıymeti 750 kuruř
Hayvan kıymeti 2080 kuruř
Temettuatı 750 kuruř
Vergisi 180 kuruř
<b>Hane 3 Numro 8 Diđer Ömer ođlu orta boylu kır sakallı Mustafa bin Mehmed sin 35</b>
9 Yetim Ömer ođlu orta boylu řabı emred Halil bin Osman sin 10
<b>Emlaki:</b>
Tarla dđnđm 44, kıymeti 660 kuruř
Bab-ı hane 1
Öküz çift 1, kıymeti 450 kuruř
Karasıđır ineđi re's 3, kıymeti 600 kuruř
Dana re's 4, kıymeti 200 kuruř
Düđe re's 2, kıymeti 200 kuruř
Koyun re's 5, kıymeti 150 kuruř
Yoz koyun re's 2, kıymeti 60 kuruř
Merkeb re's 1, kıymeti 100 kuruř
<b>Toplam: 3170 kuruř</b>
Emlak kıymeti 660 kuruř
Hayvan kıymeti 1760 kuruř
Temettuatı 750 kuruř
Vergisi 185 kuruř
<b>Hane 4 Numro 10 Hacı Ali ođlu orta boylu sarı bıyıklı Halil bin Ali sin 25</b>
11 ođlu Ali bin Halil sin 3
<b>Emlaki:</b>
Tarla dđnđm 31, kıymeti 465 kuruř, mezru 8
Bab-ı hane 1
Öküz tek 1, kıymeti 200 kuruř
Karasıđır ineđi re's 3, kıymeti 600 kuruř
Dana re's 2, kıymeti 100 kuruř
Düđe re's 2, kıymeti 200 kuruř
Bargir re's 1, kıymeti 350 kuruř
<b>Toplam: 2615 kuruř</b>
Emlak kıymeti 465 kuruř
Hayvan kıymeti 1450 kuruř
Temettuatı 700 kuruř
<b>Hane 5 Numro 12 Ömer ođlu orta boylu sarı sakallı Mehmed bin Ömer sin 40</b>
13 orta boylu řabı emred Ömer bin Mehmed sin 8
14 Diđer ođlu Salih sin 5
<b>Emlaki:</b>
Tarla dđnđm 22, kıymeti 330 kuruř, mezru 8
Bab-ı hane 1
Arı kođanı re's 6, kıymeti 90
Öküz çift 1, kıymeti 400 kuruř

Karasığır ineği re's 4, kıymeti 800 kuruş
Dana re's 3, kıymeti 150 kuruş
Tosun re's 2, kıymeti 300 kuruş
Koyun re's 1, kıymeti 30 kuruş
Keçi re's 4, kıymeti 80 kuruş
Bargir re's 1, kıymeti 350 kuruş
<b>Toplam: 3340 kuruş</b>
Emlak kıymeti 330 kuruş
Hayvan kıymeti 2110 kuruş
Temettuatı 900 kuruş
Vergisi 190 kuruş
<b>Sayfa 9 Hane 6 Numro 15 Diğer Ömer oğlu orta boylu sarı sakallı Mustafa bin Ömer sin 35</b>
<b>Emlaki:</b>
Tarla dönüm 20, kıymeti 300 kuruş, mezru 10
Hane bab 1
Arı koğani re's 4, kıymeti 60 kuruş
Öküz çift 1, kıymeti 400 kuruş
Dana re's 2, kıymeti 100 kuruş
Düğe re's 1, kıymeti 100 kuruş
Bargir re's 1, kıymeti 300 kuruş
<b>Toplam: 1810 kuruş</b>
Emlak kıymeti 300 kuruş
Hayvan kıymeti 960 kuruş
Temettuatı 550 kuruş
Vergisi 120 kuruş
<b>Hane 7 Numro 16 İmamoğlu orta boylu kumral sakallı Mehmed bin Halil sin 42</b>
<b>Emlaki:</b>
Tarla dönüm 15, kıymeti 225 kuruş
Hane bab 1
Öküz çift 1, kıymeti 400 kuruş
Merkeb re's 1, kıymeti 100 kuruş
<b>Toplam: 1075 kuruş</b>
Emlak kıymeti 225 kuruş
Hayvan kıymeti 500 kuruş
Temettuatı 350 kuruş
Vergisi 110 kuruş
<b>Hane 8 Numro 17 Oruç oğlu uzun boylu kır sakallı Halil bin İbrahim sin 58</b>
18 oğlu orta boylu şabı emred İbrahim bin Halil sin 18
<b>Emlaki:</b>
Tarla dönüm 13, kıymeti 195 kuruş
Hane bab 1
Karasığır ineği re's 3, kıymeti 600 kuruş
Dana re's 1, kıymeti 50 kuruş
Düğe re's 1, kıymeti 100 kuruş
Bargir re's 1, kıymeti 300 kuruş
<b>Toplam: 1695 kuruş</b>
Emlak kıymeti 195 kuruş
Hayvan kıymeti 1050 kuruş
Temettuatı 450 kuruş
Vergisi 120 kuruş
<b>Hane 9 Numro 19 Diğer Oruç oğlu orta boylu kara sakallı Arif bin Mustafa sin 28</b>
20 oğlu Ahmed sin 1
<b>Emlaki:</b>
Tarla dönüm 28, kıymeti 420 kuruş
Bab-ı Hane 1
Öküz çift 1, kıymeti 450 kuruş
<b>Toplam: 1370 kuruş</b>



Emlak kıymeti 420 kuruş
Hayvan kıymeti 450 kuruş
Temettuatı 500 kuruş
Vergisi 100 kuruş
<b>Hane 10 Numro 21 Çanlı oğlu orta boylu aksakallı İmam Ali Efendi bin Ahmed sin 58</b>
22 Oğlu talebe-i ulumdan orta boylu müzellef sakallı Ahmed bin Ali sin 25
23 Diğer oğlu Mehmed sin 8
<b>Emlaki:</b>
Tarla dönüm 28, kıymeti 470 kuruş
Bab-ı Hane 1
Öküz çift 1, kıymeti 400 kuruş
Karasığır ineği re's 3, kıymeti 600 kuruş
Dana re's 2, kıymeti 80 kuruş
Bargir re's 1, kıymeti 350 kuruş
<b>Toplam: 2400 kuruş</b>
Emlak kıymeti 470 kuruş
Hayvan kıymeti 1430 kuruş
Temettuatı 500 kuruş
Vergisi 120 kuruş
<b>Hane 11 Numro 24 Karşı oğlu orta boylu kumral sakallı İbrahim bin Ahmed sin 46</b>
25 oğlu şabı emred Mehmed bin İbrahim sin 12
26 Diğer oğlu Ahmed sin 5
<b>Emlaki:</b>
Tarla dönüm 28, kıymeti 420 kuruş, mezru 14
Bağ dönüm 1, kıymeti 150 kuruş
Bab-ı Hane 1
Arı koğani re's 15, kıymeti 225 kuruş
Öküz çift 1, kıymeti 400 kuruş
İnek re's 7, kıymeti 1400 kuruş
Dana re's 5, kıymeti 250 kuruş
Düğe re's 3, kıymeti 300 kuruş
Kısarak re's 1, kıymeti 200 kuruş
Tay re's 2, kıymeti 300 kuruş
Koyun re's 2, kıymeti 60 kuruş
<b>Toplam: 4805 kuruş</b>
Emlak kıymeti 570 kuruş
Hayvan kıymeti 3135 kuruş
Temettuatı 1200 kuruş
Karye-i mezburun imamı olduğundan salyane almadıkları
<b>Hane 12 Numro 27 Çanlı oğlu orta boylu kara sakallı İmam İsmail bin Ali sin 35</b>
28 oğlu Ali sin 2
29 Diğer oğlu Salih sin 1
<b>Emlaki:</b>
Tarla dönüm 8, kıymeti 120 kuruş
Bab-ı Hane 1
Karasığır İneği re's 2, kıymeti 400 kuruş
Dana re's 2, kıymeti 100 kuruş
Düğe re's 1, kıymeti 100 kuruş
Kısarak re's 1, kıymeti 200 kuruş
Tay re's 1, kıymeti 150 kuruş
<b>Toplam: 1720 kuruş</b>
Emlak kıymeti 120 kuruş
Hayvan kıymeti 950 kuruş
Temettuatı 650 kuruş
Bu dahi imam olmasıyla salyane almadıkları
<b>Hane 13 Numro 30 Oruç oğlu orta boylu şabı emred çakmakçı Hüseyin bin İsmail sin 18</b>
<b>Emlaki:</b>

Tarla dönüm 26, kıymeti 390 kuruş
Bab-ı Hane 1
Öküz tek 1, kıymeti 200 kuruş
Karasığır ineği re's 1, kıymeti 200 kuruş
Düğe re's 1, kıymeti 100 kuruş
<b>Toplam: 1390 kuruş</b>
Emlak kıymeti 390 kuruş
Hayvan kıymeti 500 kuruş
Temettuatı 500 kuruş
Bekâr olduğundan salyane almadıkları
<b>Sayfa 10 Hane 14 Numro 31 Çakar oğlu uzun boylu aksakallı koca Halil bin İsmail sin 65</b>
32 oğlu orta boylu ter bıyıklı Mustafa bin Halil sin 16
Emlaki: Bab-ı Hane 1
Arı koğanı re's 2, kıymeti 30 kuruş
Bargir re's 1, kıymeti 300 kuruş
<b>Toplam: 630 kuruş</b>
Emlak kıymeti, Hayvan kıymeti 330 kuruş
Temettuatı 300 kuruş
Vergisi 130 kuruş
<b>Hane 15 Numro 33 Diğer Çakar oğlu orta boylu ter bıyıklı Mustafa bin İbrahim sin 15</b>
<b>Emlaki:</b>
Tarla dönüm 32, kıymeti 480 kuruş, mezru 10
Bab-ı Hane 1
Öküz tek 1, kıymeti 200 kuruş
Bargir re's 1, kıymeti 300 kuruş
<b>Toplam: 1280 kuruş</b>
Emlak kıymeti 480 kuruş
Hayvan kıymeti 500 kuruş
Temettuatı 300 kuruş
Bekâr olmasıyla salyane almadıkları
<b>Karye-i mezbur sakinlerinden dul Hanife hatun</b>
<b>Emlaki:</b> Karasığır ineği re's 3, kıymeti 600 kuruş
Dana re's 3, kıymeti 150 kuruş
Tosun re's 1, kıymeti 150 kuruş
<b>Toplam: 950 kuruş</b>
Hayvan kıymeti 900 kuruş
Temettuatı 50 kuruş
EMLAK ve HAYVANAT CEMAN: 25330 kuruş
TEMETTUAT CEMAN: 9050 kuruş
SALYANELERİ CEMAN: 1305 kuruş
<b>Sayfa 11 Karye-i Nevruz tabi kaza-i Avine</b>
<b>Hane1 Numro1Hacıoğlu ortaboylu karasakallı talebei ulumdan Mehmedbin MustafaEfendi sin 25</b>
<b>Emlaki:</b>
Tarla dönüm 25, kıymeti 275 kuruş, mezru 15
Bağ dönüm 1, kıymeti 150 kuruş
Bab-ı hane 1
Edremitte zeytun eşçarı re's 20, kıymeti 400 kuruş
Öküz tek 1, kıymeti 225 kuruş
Karasığır ineği re's 4, kıymeti 800 kuruş
Dana re's 4, kıymeti 200 kuruş
Tosun re's 2, kıymeti 300 kuruş
<b>Toplam 3225 kuruş</b>
Emlak kıymeti 525 kuruş
Hayvan kıymeti 1925 kuruş
Temettuatı 750 kuruş
Vergisi 35 kuruş
<b>Hane 2 Numro 2 Ahmed ağa oğlu uzun boylu kara sakallı Mehmed bin Ahmed sin 35</b>

3 Ođlu Mehmed İzzet bin Mehmed sin 6
4 Diđer ođlu Hüseyin sin 2
<b>Emlaki:</b>
Tarla dönüm 150, kıymeti 1500 kuruş, mezru 38
Bađ dönüm 1, kıymeti 150 kuruş
Bab-ı hane 1
Deđirmen bab 1, kıymeti 1500 kuruş
Arı kođanı re's 3, kıymeti 45 kuruş
Öküz çift 1.5, kıymeti 600 kuruş
Karasıđır ineđi re's 3, kıymeti 600 kuruş
Dana re's 5, kıymeti 250 kuruş
Tosun re's 2, kıymeti 300 kuruş
Koyun sađmalı re's 10, kıymeti 300 kuruş
Koyun yoz re's 20, kıymeti 600 kuruş
Bargir re's 1, kıymeti 300 kuruş
Merkeb re's 1, kıymeti 100 kuruş
<b>Toplam: 8395 kuruş</b>
Emlak kıymeti 3150 kuruş
Hayvan kıymeti 3445 kuruş
Temettuatı 1800 kuruş
Vergisi 180 kuruş
<b>Hane 3 Numro 5 Mustafa ađa ođlu uzun boylu sarı bıyıklı Süleyman bin Mustafa sin 25</b>
<b>Emlaki:</b>
Bab-ı hane 1
Öküz tek 1, kıymeti 200 kuruş
Karasıđır ineđi re's 3, kıymeti 600 kuruş
Dana re's 1, kıymeti 50 kuruş
Tosun re's 1, kıymeti 150 kuruş
Koyun sađmalı re's 2, kıymeti 60 kuruş
Yoz koyun re's 6, kıymeti 180 kuruş
Bargir re's 1, kıymeti 350 kuruş
Toplam: 2490 kuruş
Emlak kıymeti 0, Hayvan kıymeti 1590 kuruş
Temettuatı 900 kuruş
Vergisi 120 kuruş
<b>Hane 4 Numro 6 Alemdar ođlu uzun boylu kara sakallı Musa bin Ahmed sin 40</b>
7 ođlu Ahmed sin 5
<b>Emlaki:</b>
Tarla dönüm 16, kıymeti 240 kuruş, mezru 8
Bađ dönüm 1, kıymeti 150 kuruş
Bab-ı hane 1
Arı kođanı re's 3, kıymeti 45 kuruş
Öküz çift 1, kıymeti 400 kuruş
<b>Toplam: 1335 kuruş</b>
Emlak kıymeti 390 kuruş
Hayvan kıymeti 445 kuruş
Temettuatı 500 kuruş, Vergisi 100 kuruş
<b>Hane 5 Numro 8 Karındaşı orta boylu sarı sakallı Eyyüb bin Ahmed sin 45</b>
9 ođlu orta boylu şabı emred Mehmed bin Eyyub sin 19
10 Diđer ođlu şabı emred Halil bin Eyyub sin 13
<b>Emlaki:</b>
Tarla dönüm 16, kıymeti 240 kuruş, mezru 8
Bađ dönüm 1, kıymeti 150 kuruş
Bab-ı hane 1
Öküz tek 1, kıymeti 200 kuruş
<b>Toplam: 1090 kuruş</b>
Emlak kıymeti 390 kuruş

Hayvan kıymeti 200 kuruş
Temettuatı 500 kuruş
Vergisi 100 kuruş
<b>Sayfa 12 Hane 6 Numro 11 Hacı Hüseyin oğlu orta boylu yetim Halil bin Hacı Hüseyin sin 8</b>
<b>Emlaki:</b>
Tarla dönüm 40, kıymeti 600 kuruş
Bağ dönüm 1, kıymeti 150 kuruş
Arı koğani re's 11, kıymeti 165 kuruş
İnek re's 2, kıymeti 400 kuruş
Dana re's 1, kıymeti 50 kuruş
Öküz tek 1, kıymeti 200 kuruş
Koyun sağmalı re's 9, kıymeti 270 kuruş
Koyun yoz re's 3, kıymeti 90 kuruş
Bargir re's 1, kıymeti 300 kuruş
Kısrak re's 1, kıymeti 200 kuruş
Tay re's 1, kıymeti 150 kuruş
<b>Toplam: 3110 kuruş</b>
Emlak kıymeti 750 kuruş
Hayvan kıymeti 1660 kuruş
Temettuatı 700 kuruş
Vergisi 85 kuruş
<b>Hane 7 Numro 12 Şaban oğlu orta boylu kır sakallı Ahmed bin Şaban sin 67</b>
13 Oğlu orta boylu kara bıyıklı topal Şaban bin Ahmed sin 25
14 Diğer oğlu orta boylu şabı emred Ali bin Ahmed sin 15
<b>Emlaki:</b>
Tarla dönüm 24, kıymeti 360 kuruş, mezru 10
Bağ dönüm 1, kıymeti 150 kuruş
Bab-ı hane 1
Arı koğani re's 4, kıymeti 60 kuruş
İnek re's 2, kıymeti 400 kuruş
Öküz çift 1, kıymeti 450 kuruş
Bargir re's 1, kıymeti 300 kuruş
<b>Toplam: 2070 kuruş</b>
Emlak kıymeti 510 kuruş
Hayvan kıymeti 810 kuruş
Temettuatı 750 kuruş
Vergisi 170 kuruş
<b>Hane 8 Numro 15 Gülle oğlu uzun boylu sarı sakallı Ali bin Mehmed sin 50</b>
16 Oğlu orta boylu şabı emred Halim bin Ali sin 20
17 Diğer oğlu şabı emred İsa bin Ali sin 18
18 Diğer oğlu Mehmed sin 1
Emlaki: Tarla dönüm 3, kıymeti 45 kuruş
Bağ dönüm 1, kıymeti 150 kuruş
Bab-ı hane 1
Arı koğani re's 2, kıymeti 30 kuruş
Öküz çift 1, kıymeti 450 kuruş
<b>Toplam: 1275 kuruş</b>
Emlak kıymeti 195 kuruş
Hayvan kıymeti 480 kuruş
Temettuatı 600 kuruş
Vergisi 160 kuruş
<b>Hane 9 Numro 19 Uzun boylu kır sakallı Mehmed bin Ali sin 55</b>
20 Oğlu orta boylu köse sakallı topal Ahmed bin Mehmed sin 30
Emlaki: Tarla dönüm 3, kıymeti 45 kuruş
Bağ dönüm 1, kıymeti 150 kuruş
Bab-ı hane 1
Öküz tek 1, kıymeti 250 kuruş

<b>Toplam: 795 kuruş</b>
Emlak kıymeti 195 kuruş
Hayvan kıymeti 250 kuruş
Temettuatı 350 kuruş
Vergisi 90 kuruş
<b>Hane 10 Numro 21 Öksüz oğlu uzun boylu köse sakallı Hasan bin Halil sin 42</b>
22 Oğlu orta boylu şabı emred Mehmed bin Hasan sin 12
23 Diğer oğlu Ahmed sin 1
<b>Emlaki:</b>
Tarla dönüm 12, kıymeti 180 kuruş, mezru 3
Bağ dönüm 1, kıymeti 150 kuruş
Bab-ı hane 1
Arı koğanı re's 6, kıymeti 90 kuruş
Öküz çift 1, kıymeti 450 kuruş
İnek re's 2, kıymeti 400 kuruş
Dana re's 2, kıymeti 100 kuruş
<b>Toplam: 2020 kuruş</b>
Emlak kıymeti 330 kuruş
Hayvan kıymeti 1040 kuruş
Temettuatı 650 kuruş
Vergisi 150 kuruş
<b>Hane 11 Numro 24 Bekir oğlu orta boylu aksakallı İsmail bin Musa sin 70</b>
25 Üvey Oğlu İmamoğlu orta boylu şabı emred Ömer bin Halil sin 12
<b>Emlaki:</b>
Tarla dönüm 24, kıymeti 360 kuruş, mezru 8
Bağ dönüm 1, kıymeti 150 kuruş
Bab-ı hane 1
Arı koğanı re's 3, kıymeti 45 kuruş
Öküz çift 1, kıymeti 450 kuruş
İnek re's 7, kıymeti 1400 kuruş
Dana re's 4, kıymeti 200 kuruş
Tosun ade 2, kıymeti 300 kuruş
<b>Toplam: 3655 kuruş</b>
Emlak kıymeti 510 kuruş
Hayvan kıymeti 2395 kuruş
Temettuatı 750 kuruş
Vergisi 185 kuruş
<b>Sayfa 13 Hane 12 Numro 26 Hacı oğlu uzun boylu kara sakallı Mehmed bin Ali sin 47</b>
27 oğlu uzun boylu kara bıyıklı İsmail bin Mehmed sin 25
<b>Emlaki:</b>
Tarla dönüm 47, kıymeti 705 kuruş
Bağ dönüm 1, kıymeti 150 kuruş
Bab-ı hane 1
Arı koğanı re's 1, kıymeti 15 kuruş
Öküz çift 1, kıymeti 450 kuruş
İnek re's 8, kıymeti 1600 kuruş
Dana re's 6, kıymeti 300 kuruş
Tosun re's 4, kıymeti 600 kuruş
Bargir re's 1, kıymeti 300 kuruş
İki yaşında katır re's 1, kıymeti 200 kuruş
Koyun re's 4, kıymeti 120 kuruş
<b>Toplam: 5290 kuruş</b>
Emlak kıymeti 855 kuruş
Hayvan kıymeti 3585 kuruş
Temettuatı 850 kuruş
Vergisi 195 kuruş
<b>Hane 13 Numro 28 Diğer Hacı oğlu orta boylu kara sakallı İbrahim bin Ali sin 38</b>

29 ođlu orta boylu řabı emred Suleyman bin İbrahim sin 15
30 Diđer ođlu orta boylu řabı emred Ali bin Ali sin 12
<b>Emlaki:</b>
Tarla dđnüm 32, kıymeti 480 kuruř, mezru 15
Bađ dđnüm 1, kıymeti 150 kuruř
Bab-ı hane 1
Öküz çift 1, kıymeti 450 kuruř
İnek re's 3, kıymeti 600 kuruř
Dana re's 2, kıymeti 100 kuruř
Tosun re's 1, kıymeti 100 kuruř
Koyun re's 1, kıymeti 30 kuruř
Merkeb re's 1, kıymeti 100 kuruř
<b>Toplam: 2910 kuruř</b>
Emlak kıymeti 630 kuruř
Hayvan kıymeti 1380 kuruř
Temettuatı 900 kuruř
Vergisi 190 kuruř
<b>Hane 14 Numro 31 Bodur ođlu uzun boylu kara sakallı İbrahim bin Mehmed sin 32</b>
32 ođlu Mehmed sin 4
33 Diđer ođlu Mehmed Emin sin 1
<b>Emlaki:</b>
Tarla dđnüm 34, kıymeti 510 kuruř, mezru 12
Bađ dđnüm 1, kıymeti 150 kuruř
Bab-ı hane 1
Öküz çift 1.5, kıymeti 600 kuruř
İnek re's 5, kıymeti 1000 kuruř
Dana re's 2, kıymeti 100 kuruř
Düđe re's 2, kıymeti 200 kuruř
Bargir re's 1, kıymeti 300 kuruř
<b>Toplam: 3560 kuruř</b>
Emlak kıymeti 660 kuruř
Hayvan kıymeti 2200 kuruř
Temettuatı 700 kuruř
Vergisi 175 kuruř
<b>Hane 15 Numro 34 İmamođlu orta boylu kır sakallı Mehmed bin Ahmed sin 45</b>
35 ođlu orta boylu řabı emred İsmail bin Mehmed sin 19
36 Diđer ođlu orta boylu řabı emred Suleyman bin Mehmed sin 15
37 Diđer ođlu Hüseyin sin 12
38 Diđer ođlu Ahmed sin 9
39 Diđer ođlu Halil sin 3
<b>Emlaki:</b>
Tarla dđnüm 33, kıymeti 495 kuruř, mezru 13
Bađ dđnüm 1, kıymeti 150 kuruř
Bab-ı hane 1
Arı kođanı re's 2, kıymeti 30 kuruř
Öküz çift 1, kıymeti 400 kuruř
Koyun re's 10, kıymeti 300 kuruř
Kısarak re's 1, kıymeti 200 kuruř
Bir yařında tay re's 1, kıymeti 100 kuruř
Bargir re's 1, kıymeti 300 kuruř
Merkeb re's 1, kıymeti 100 kuruř
<b>Toplam: 2975 kuruř</b>
Emlak kıymeti 645 kuruř
Hayvan kıymeti 1430 kuruř
Temettuatı 900 kuruř
Vergisi 175 kuruř
<b>Hane 16 Numro 40 İmamođlu uzun boylu kara sakallı Hacı Ali bin Ahmed sin 38</b>

<b>Emlaki:</b>
Tarla dönüm 35, kıymeti 570 kuruş, mezru 18
Bağ dönüm 1, kıymeti 150 kuruş
Bab-ı hane 1
Öküz çift 1.5, kıymeti 600 kuruş
İnek re's 4, kıymeti 800 kuruş
Dana re's 3, kıymeti 150 kuruş
Bargir re's 1, kıymeti 350 kuruş
Koyun re's 1, kıymeti 30 kuruş
<b>Toplam: 3400 kuruş</b>
Emlak kıymeti 720 kuruş
Hayvan kıymeti 1930 kuruş
Temettuatı 750 kuruş
Vergisi 190 kuruş
<b>Hane 17 Numro 41 Diğer İmamoğlu uzun boylu kır sakallı Osman bin İsmail sin 70</b>
42 oğlu uzun boylu ter bıyıklı Eyyub bin Osman sin 20
<b>Emlaki:</b>
Tarla dönüm 38, kıymeti 570 kuruş, mezru 10
Bağ dönüm 1, kıymeti 150 kuruş
Öküz tek 1, kıymeti 200 kuruş
Arı koğanı re's 6, kıymeti 90 kuruş
İnek re's 1, kıymeti 200 kuruş
Dana re's 2, kıymeti 100 kuruş
Merkeb re's 1, kıymeti 100 kuruş
<b>Toplam: 1960 kuruş</b>
Emlak kıymeti 720 kuruş
Hayvan kıymeti 690 kuruş
Temettuatı 550 kuruş
Vergisi 190 kuruş
<b>Sayfa 14 Hane 18 Numro 43 Diğer İmamoğlu uzun boylu kara sakallı İmam İbrahim Efendi bin Osman sin 38</b>
44 oğlu orta boylu şabı emred Ali sin 9
<b>Emlaki:</b>
Tarla dönüm 6, kıymeti 90 kuruş
Bab-ı hane 1
Öküz tek 1, kıymeti 200 kuruş
İnek re's 2, kıymeti 400 kuruş
Dana re's 1, kıymeti 50 kuruş
Keçi re's 10, kıymeti 200 kuruş
<b>Toplam: 1420 kuruş</b>
Emlak kıymeti 90 kuruş
Hayvan kıymeti 850 kuruş
Temettuatı 500 kuruş
İmam olduğundan salyane almadıkları
<b>Hane 19 Numro 45 Yetim oğlu orta boylu kır sakallı Süleyman bin İbrahim sin 50</b>
46 oğlu uzun boylu kara bıyıklı Mehmed bin Süleyman sin 25
47 Diğer oğlu İbrahim sin 4
<b>Emlaki:</b>
Bağ dönüm 1, kıymeti 150 kuruş
İnek re's 2, kıymeti 400 kuruş
Dana re's 2, kıymeti 100 kuruş
Koyun re's 2, kıymeti 60 kuruş
<b>Toplam: 960 kuruş</b>
Emlak kıymeti 150 kuruş
Hayvan kıymeti 560 kuruş
Temettuatı 250 kuruş
Vergisi 90 kuruş
<b>Hane 20 Numro 48 Kara Halil oğlu orta boylu kara sakallı İbrahim bin Halil sin 40</b>

49 ođlu Halil sin 3
<b>Emlaki:</b> Tarla dđnđm 2, kıymeti 30 kuruş
Bađ dđnđm 1, kıymeti 150 kuruş
Bab-ı hane 1
<b>Toplam: 430 kuruş</b>
Emlak kıymeti 180 kuruş
Hayvan kıymeti, Temettuatı 250 kuruş
<b>Hane 21 Numro 50 Bodur ođlu orta boylu kır sakallı İsmail Efendi bin Salih sin 55</b>
51 ođlu orta boylu řabı emred Mustafa bin İsmail Efendi sin 18
52 Diđer ođlu řabı emred Halil bin İsmail Efendi sin 15
53 Diđer ođlu Ömer sin 9
<b>Emlaki:</b>
Tarla dđnđm 63,kıymeti 945 kuruş, mezru 25
Defa tarla Çakır yanında dđnđm 17.5, kıymeti 82.5 kuruş
Bađ dđnđm 1.5, kıymeti 225 kuruş
Bab-ı hane 1
Arı kođanı re's 12, kıymeti 180 kuruş
Öküz çift 2, kıymeti 950 kuruş
Karasıđır ineđi re's 7, kıymeti 1400 kuruş
Dana re's 3, kıymeti 150 kuruş
İki yařında dana re's 1, kıymeti 60 kuruş
Üç yařında dana re's 2, kıymeti 300 kuruş
Bargir re's 1, kıymeti 350 kuruş
Katır re's 1, kıymeti 500 kuruş
Merkeb re's 1, kıymeti 100 kuruş
Koyun re's 8, kıymeti 240 kuruş
Koyun yoz re's 14, kıymeti 350 kuruş
<b>Toplam:</b>
Emlak kıymeti 1277,5 kuruş
Hayvan kıymeti 4480 kuruş
Temettuatı 3000 kuruş
Karye muhtarı olduđundan salyane almadıkları 60 kuruş
<b>Hane 22 Numro 54 Zenci gulamı Said bin Abdullah sin 38</b>
55 ođlu Mustafa bin Said sin 1
<b>Emlaki:</b> Öküz çift 1, kıymeti 450 kuruş
Karasıđır ineđi re's 2, kıymeti 400 kuruş
Tosun re's 2, kıymeti 300 kuruş
<b>Toplam: 1450 kuruş</b>
Emlak kıymeti, Hayvan kıymeti 1150 kuruş
Temettuatı 300 kuruş
Salyanesi 90 kuruş
<b>Sayfa 15 Hane 23 Numro 56 Büsküllü ođlu orta boylu kara sakallı Halil bin Süleyman sin 40</b>
<b>Emlaki:</b>
Tarla dđnđm 40, kıymeti 400 kuruş, mezru 10
Bab-ı hane 1
Öküz tek 1, kıymeti 200 kuruş
İnek re's 1, kıymeti 200 kuruş
Dana re's 2, kıymeti 80 kuruş
Düđe re's 1, kıymeti 100 kuruş
<b>Toplam: 1380 kuruş</b>
Emlak kıymeti 400 kuruş
Hayvan kıymeti 580 kuruş
Temettuatı 400 kuruş
Vergisi 150 kuruş
EMLAK ve HAYVANAT CEMAN: 46342,5 kuruş
TEMETTUAT CEMAN: 17600 kuruş
SALYANELERİ CEMAN: 2880 kuruş



<b>Sayfa 1 ML. VRD. TMT. d. 15988 Biga'nın Avine kazası Engeci ve Umurlar karyeleri temettuat defteri</b>
<b>Sayfa 2 Karye-i Engeci tabi' kaza-i Avine</b>
Karye-i mezbur sipahi Sadık'ın timarı olup şimdi nisfi mukataa hazinesine aid idüğü
<b>Hane 1 Numro 1 Musabey oğlu kısa boylu şab-ı emred Ferhad bin Musa sin 16</b>
2 Karındaşı Musabey oğlu Abdullatif bin Musa sin 4
<b>Emlaki:</b>
Tarla dönüm 57, kıymeti 855 kuruş, mezru 9
Bağ dönüm 1, kıymeti 150 kuruş
Bab-ı hane 1
Dut eşçarı re's 8, kıymeti 40 kuruş
Öküz çift 1, kıymeti 450 kuruş
İnek re's 2, kıymeti 400 kuruş
Bir yaşında dana re's 1, kıymeti 30 kuruş
İki yaşında dana re's 1, kıymeti 60 kuruş
Kısarak re's 2, kıymeti 400 kuruş
Dört yaşında tay re's 1, kıymeti 350 kuruş
Bir yaşında tay re's 2, kıymeti 200 kuruş
..... tay re's 1, kıymeti 150 kuruş
<b>Toplamı: 3585 kuruş</b>
Emlak kıymeti: 895 kuruş
Hayvan kıymeti:2040 kuruş
Temettuatı: 650 kuruş
Vergisi 152 kuruş
<b>Hane 2 Numro 3 Dede oğlu orta boylu sarı sakallı Musa bin Mehmed sin 32</b>
4 Oğlu Mustafa sin 3
<b>Emlaki:</b>
Tarla dönüm 14,kıymeti 210 kuruş, mezru 10
Bağ dönüm 1,kıymeti 150 kuruş
Öküz çift 1, kıymeti 200 kuruş
Kara Sığır İneği re's 1,kıymeti 200 kuruş
Üç yaşında Tosun re's 1,kıymeti 160 kuruş
İki yaşında Dana re's 1,kıymeti 60 kuruş
<b>Toplamı: 1380 kuruş</b>
Emlak kıymeti: 360 kuruş
Hayvan kıymeti:620 kuruş
Temettuatı: 400 kuruş
Vergisi 151 kuruş
<b>Hane 3 Numro 5 Diğer dede oğlu orta boylu sarı bıyıklı Halil bin Mehmed sin 25</b>
6 Diğer dede Oğlu uzun boylu kara bıyıklı Mustafa bin Mehmed sin 18
<b>Emlaki:</b>
Tarla dönüm 26,kıymeti 390 kuruş, mezru 13
Bağ dönüm 0.5,kıymeti 75 kuruş
Bab-ı hane 1
Dut eşçarı re's 10,kıymeti 50 kuruş
Öküz çift 1, kıymeti 400 kuruş
Kara Sığır İneği re's 1,kıymeti 200 kuruş
İki yaşında Tosun re's 2,kıymeti 300 kuruş
İki yaşında düğe re's 1,kıymeti 60 kuruş
Tosun re's 1,kıymeti 200 kuruş
Kısarak re's 1, kıymeti 200 kuruş
Merkeb re's 1,kıymeti 100 kuruş
<b>Toplamı: 2575 kuruş</b>
Emlak kıymeti: 515 kuruş
Hayvan kıymeti:1460 kuruş
Temettuatı: 600 kuruş
Vergisi 156 kuruş
<b>Hane 4 Numro 7 Hakkı oğlu orta boylu kara sakallı Ahmed bin Mustafa sin 48</b>

8 Üvey Ođlu orta boylu řab-ı emred Halil bin Ali sin 19
<b>Emlaki:</b>
Tarla dönüm 18,kıymeti 270 kuruř, mezru 12
Bab-ı hane 1
Arıkovanı re's 5,kıymeti 75 kuruř
Öküz çift 1, kıymeti 450 kuruř
Kara Sıđır İneđi re's 6,kıymeti 1200 kuruř
İki yařında dana re's 2,kıymeti 120 kuruř
Üç yařında tosun re's 1,kıymeti 200 kuruř
Bir yařında dana re's 1,kıymeti 30 kuruř
Merkeb re's 1,kıymeti 100 kuruř
Bargir re's 1,kıymeti 300 kuruř
<b>Toplamı: 3395 kuruř</b>
Emlak kıymeti: 270 kuruř
Hayvan kıymeti:2475 kuruř
Temettuatı: 650 kuruř
Vergisi 86 kuruř
<b>Hane 5 Numro 9 Hacı İbrahim ođlu orta boylu ter bıyıklı İbrahim bin Halil sin 20</b>
<b>Emlaki:</b>
Tarla dönüm 27, kıymeti 405 kuruř
Bab-ı hane 1
Bir yařında dana re's 1,kıymeti 30 kuruř
<b>Toplamı: 585 kuruř</b>
Emlak kıymeti: 405 kuruř
Hayvan kıymeti: 30 kuruř
Temettuatı: 150 kuruř
Vergisi 51 kuruř
<b>Hane 6 Numro 10 Hacı İbrahim ođlu orta boylu kara sakallı Hacı Ali bin İbrahim sin 45</b>
11 Ođlu řab-ı emred Emin bin Cafer Ali sin 14
12 Diđer ođlu İsmail sin 8
13 Diđer ođlu Halil sin 3
<b>Emlaki:</b>
Tarla dönüm 31, kıymeti 465 kuruř, mezru 27
Bađ dönüm 2, kıymeti 300 kuruř
Bab-ı hane 1
Deđirmen bab 1, kıymeti 2000 kuruř
Öküz çift 1, kıymeti 400 kuruř
Koca Öküz çift 1,kıymeti 200 kuruř
Karasıđır ineđi re's 3, kıymeti 600 kuruř
İki yařında dana re's 2, kıymeti 120 kuruř
Merkeb mea sıpa re's 2, kıymeti 150 kuruř
Topal Bargir re's 1, kıymeti 200 kuruř
Dört yařında tay re's 1, kıymeti 350 kuruř
<b>Toplamı: 5235 kuruř</b>
Emlak kıymeti: 2465 kuruř
Hayvan kıymeti:2020 kuruř
Temettuatı: 750 kuruř, Vergisi
<b>Sayfa 3 Hane 7 Numro 14 Abacı ođlu orta boylu kara sakallı Bekir bin Ahmed sin 40</b>
<b>Emlaki:</b>
Tarla dönüm 32, kıymeti 480 kuruř, mezru 13
Bađ dönüm 0.5, kıymeti 75 kuruř
Bab-ı hane 1
Öküz çift 1, kıymeti 450 kuruř
İnek re's 1, kıymeti 200 kuruř
İki yařında dana re's 1, kıymeti 60 kuruř
Üç yařında dana re's 1, kıymeti 150 kuruř
Bir yařında dana re's 1, kıymeti 30 kuruř

Merkeb mea sipa re's 2,kıymeti 150 kuruş
Koyun sağmal re's 2,kıymeti 60 kuruş
<b>Toplamı: 2255 kuruş</b>
Emlak kıymeti: 555 kuruş
Hayvan kıymeti: 1100 kuruş
Temettuatı: 600 kuruş
Vergisi 161 kuruş
<b>Hane 8 Numro 15 Mehmed Ali oğlu orta boylu kara sakallı Halil bin Mustafa sin 40</b>
16 Oğlu Mehmed Ali sin 1
<b>Emlaki:</b>
Tarla dönüm 19, kıymeti mezru 10
Bağ dönüm 0.5, kıymeti 75 kuruş
Bab-ı hane 1
Öküz çift 1, kıymeti 450 kuruş
Karasığır ineği re's 1, kıymeti 200 kuruş
Bir yaşında dana re's 1, kıymeti 30 kuruş
İki yaşında dana re's 1, kıymeti 60 kuruş
Merkeb mea sipa re's 2,kıymeti 100 kuruş
<b>Toplamı: 1753 kuruş</b>
Emlak kıymeti: 363 kuruş
Hayvan kıymeti: 840 kuruş
Temettuatı: 550 kuruş
Vergisi 123 kuruş
<b>Hane 9 Numro 17 Veli oğlu kısa boylu köse sakallı Hüseyin bin Mehmed sin 35</b>
18 Oğlu Tahir sin 1
<b>Emlaki:</b>
Tarla dönüm 35, kıymeti 525 kuruş, mezru 15
Bab-ı hane 1
Öküz çift 1, kıymeti 450 kuruş
Koca öküz çift 1, kıymeti 350 kuruş
Karasığır ineği re's 1, kıymeti 200 kuruş
Bir yaşında dana re's 1, kıymeti 30 kuruş
İki yaşında dana re's 1, kıymeti 60 kuruş
Üç yaşında düğe re's 1,kıymeti 150 kuruş
<b>Toplamı: 2410 kuruş</b>
Emlak kıymeti: 525 kuruş
Hayvan kıymeti: 1240 kuruş
Temettuatı: 650 kuruş
Vergisi 145 kuruş
<b>Hane 10 Numro 18 Veli oğlu orta boylu kara bıyıklı Mehmed bin Ahmed sin 25</b>
20 Oğlu Ahmed sin 2
<b>Emlaki:</b>
Tarla dönüm 27 kıymeti 405 kuruş, mezru 15
Bağ dönüm 1, kıymeti 150 kuruş
Bab-ı hane 1
Karasığır Öküzü çift 1, kıymeti 400 kuruş
Koca öküz tek 1, kıymeti 200 kuruş
Karasığır ineği re's 1, kıymeti 200 kuruş
Bir yaşında dana re's 1, kıymeti 30 kuruş
Kısarak re's 1, kıymeti 200 kuruş
Üç yaşında tay re's 1,kıymeti 300 kuruş
Koyun sağmal re's 5, kıymeti 150 kuruş
Koyun yoz re's 4,kıymeti 100 kuruş
<b>Toplamı: 2780 kuruş</b>
Emlak kıymeti: 555 kuruş
Hayvan kıymeti: 1580 kuruş
Temettuatı: 650 kuruş

Vergisi 154 kuruş
<b>Hane 11 Numro 21 Diğer Veli oğlu uzun boylu sarı bıyıklı Sinan bin Ahmed sin 24</b>
<b>Emlaki:</b>
Tarla dönüm 27 kıymeti 405 kuruş, mezru 20
Bağ dönüm 1.5, kıymeti 225 kuruş
Bab-ı hane 1
Öküz çift 1, kıymeti 450 kuruş
Koca öküz çift nim, kıymeti 200 kuruş
Kısrak re's 1, kıymeti 200 kuruş
Koyun re's 3, kıymeti 90 kuruş
<b>Toplamı: 2120 kuruş</b>
Emlak kıymeti: 630 kuruş
Hayvan kıymeti: 940 kuruş
Temettuatı: 550 kuruş
Vergisi 167 kuruş
<b>Hane 12 Numro 22 Diğer Veli oğlu kısa boylu kır sakallı Mustafa bin Mehmed sin 50</b>
<b>Emlaki:</b>
Tarla dönüm 43 kıymeti 645 kuruş, mezru 8
Bağ dönüm 1, kıymeti 150 kuruş
Bab-ı hane 1
Öküz çift 1, kıymeti 450 kuruş
Bargir re's 1, kıymeti 300 kuruş
Keçi re's 1, kıymeti 20 kuruş
<b>Toplamı: 2065 kuruş</b>
Emlak kıymeti: 795 kuruş
Hayvan kıymeti: 770 kuruş
Temettuatı: 500 kuruş
Vergisi 140 kuruş
<b>Hane 13 Numro 23 Umurlarlı orta boylu kara sakallı Mehmed bin Hasan sin 50</b>
24 Oğlu orta boylu ter bıyıklı İsmail bin Mehmed sin 19
<b>Emlaki:</b>
Tarla dönüm 6 kıymeti 90 kuruş
Bab-ı hane 1
Öküz çift 1, kıymeti 450 kuruş
İnek re's 2, kıymeti 400 kuruş
Bir yaşında dana re's 1, kıymeti 30 kuruş
Üç yaşında düğe re's 1, kıymeti 150 kuruş
Koyun re's 2, kıymeti 60 kuruş
<b>Toplamı: 1780 kuruş</b>
Emlak kıymeti: 90 kuruş
Hayvan kıymeti: 1190 kuruş
Temettuatı: 500 kuruş
Vergisi 115 kuruş
<b>Sayfa 4 Hane 14 Numro 25 Koca Musa oğlu orta boylu kara sakallı Kabil bin Musa sin 35</b>
26 Oğlu şab-ı emred İsmail sin 12
27 Üvey oğlu Mustafa sin 6
<b>Emlaki:</b>
Tarla dönüm 31 kıymeti 465 kuruş
Bağ dönüm 1, kıymeti 150 kuruş
Bab-ı hane 1
Arı koğanı re's 2, kıymeti 30 kuruş
Öküz çift 1, kıymeti 400 kuruş
Koca öküz tek 1, kıymeti 200 kuruş
<b>Toplamı: 1595 kuruş</b>
Emlak kıymeti: 615 kuruş
Hayvan kıymeti: 630 kuruş
Temettuatı: 350 kuruş

Vergisi 124 kuruş
<b>Hane 15 Numro 28 Osman oğlu orta boylu kara sakallı Halil bin Musa sin 40</b>
<b>Emlaki:</b>
Tarla dönüm 30 kıymeti 450 kuruş
Bab-ı hane 1
Öküz çift 1, kıymeti 400 kuruş
İnek re's 6, kıymeti 1200 kuruş
Bir yaşında dana re's 2, kıymeti 60 kuruş
İki yaşında dana re's 2, kıymeti 120 kuruş
Üç yaşında tosun re's 2, kıymeti 300 kuruş
Topal katır re's 1, kıymeti 500 kuruş
Sağmal koyun re's 6, kıymeti 180 kuruş
Koyun yoz re's 2, kıymeti 275 kuruş
<b>Toplam: 4285 kuruş</b>
Emlak kıymeti: 450 kuruş
Hayvan kıymeti: 3085 kuruş
Temettuatı: 750 kuruş
Vergisi 164 kuruş
<b>Hane 16 Numro 29 Himmet oğlu orta boylu kara sakallı Halil bin Himmet sin 35</b>
<b>Emlaki:</b>
Tarla dönüm 25 kıymeti 375 kuruş, mezru 12
Bab-ı hane 1
Öküz çift 1, kıymeti 400 kuruş
Koca öküz çift 1, kıymeti 200 kuruş
<b>Toplam: 1325 kuruş</b>
Emlak kıymeti: 375 kuruş
Hayvan kıymeti: 600 kuruş
Temettuatı: 350 kuruş
Vergisi 164 kuruş
<b>Hane 17 Numro 30 Molla İbrahim oğlu orta boylu ter bıyıklı Şakir sin 22</b>
<b>Emlaki:</b>
Tarla dönüm 7.5, kıymeti 112.5 kuruş
Bab-ı hane 1
Üç yaşında düğe re's 1, kıymeti 150 kuruş
Koyun sağmal re's 30, kıymeti 330 kuruş
Koyun yoz re's 14, kıymeti 350 kuruş
<b>Toplam: 1292.5 kuruş</b>
Emlak kıymeti: 112.5 kuruş
Hayvan kıymeti: 830 kuruş
Temettuatı: 350 kuruş
Vergisi 106 kuruş
<b>Hane 18 Numro 31 Bostan oğlu orta boylu sarı sakallı Hüseyin bin İsmail sin 30</b>
<b>Emlaki:</b>
Tarla dönüm 27 kıymeti 405 kuruş mezru 3
Bağ dönüm 1, kıymeti 150 kuruş
Bab-ı hane 1
Arıkovanı re's 3, kıymeti 45 kuruş
Öküz çift nim, kıymeti 200 kuruş
İnek re's 2, kıymeti 400 kuruş
Bir yaşında dana re's 2, kıymeti 60 kuruş
İki yaşında dana re's 3, kıymeti 180 kuruş
Kısarak re's 4, kıymeti 800 kuruş
Bir yaşında tay re's 3, kıymeti 150 kuruş
İki yaşında kısarak re's 2, kıymeti 300 kuruş
<b>Toplam: 3390 kuruş</b>
Emlak kıymeti: 550 kuruş
Hayvan kıymeti: 2135 kuruş

Temettuatı: 700 kuruş
Vergisi 140 kuruş
<b>Hane 19 Numro 32 Diğer bostan oğlu orta boylu kara sakallı İsmail bin Süleyman sin 45</b>
<b>Emlaki:</b>
Tarla dönüm 14 kıymeti 210 kuruş mezru
Bağ dönüm 1, kıymeti 150 kuruş
Bab-ı hane 1
Öküz çift 1, kıymeti 400 kuruş
Koca öküz çift 1, kıymeti 200 kuruş
Karasığır ineği mea buzağı re's 7, kıymeti 1400 kuruş
Yoz İnek re's 9, kıymeti 1800 kuruş
Bir yaşında dana re's 4, kıymeti 160 kuruş
İki yaşında dana re's 2, kıymeti 120 kuruş
Üç yaşında tosun re's 4, kıymeti 600 kuruş
Dört yaşında tosun re's 1, kıymeti 200 kuruş
Kısrak re's 1, kıymeti 200 kuruş
Üç yaşında kısrak re's 1, kıymeti 150 kuruş
Bargir re's 1, kıymeti 350 kuruş
<b>Toplamı: 7100 kuruş</b>
Emlak kıymeti: 360 kuruş
Hayvan kıymeti: 5540 kuruş
Temettuatı: 1200 kuruş
Vergisi 281 kuruş
<b>Sayfa 5 Hane 20 Numro 33 Koçal oğlu orta boylu kır sakallı Mustafa bin Mehmed sin 56</b>
34 Oğlu orta boylu şab-ı emred Mustafa bin Mustafa sin 13
<b>Emlaki:</b>
Tarla dönüm 24 kıymeti 360 kuruş, mezru 15
Bağ dönüm 1.5, kıymeti 225 kuruş
Bab-ı hane 1
Öküz çift 1, kıymeti 450 kuruş
<b>Toplamı: 1365 kuruş</b>
Emlak kıymeti: 585 kuruş
Hayvan kıymeti: 450 kuruş
Temettuatı: 350 kuruş
Vergisi 131 kuruş
<b>Hane 21 Numro 35 Durmuş oğlu uzun boylu kır sakallı İbrahim bin Ali sin 50</b>
36 Oğlu orta boylu şab-ı emred Ali bin İbrahim sin 15
37 Diğer oğlu Mehmed sin 8
<b>Emlaki:</b>
Tarla dönüm 14 kıymeti 210 kuruş
Bağ dönüm 1, kıymeti 150 kuruş
Bab-ı hane 1
Merkeb re's 1, kıymeti 60 kuruş
<b>Toplamı: 720 kuruş</b>
Emlak kıymeti: 360 kuruş
Hayvan kıymeti: 60 kuruş
Temettuatı: 300 kuruş
Vergisi 119 kuruş
<b>Hane 22 Numro 38 Eyyüb beşe oğlu uzun boylu aksakallı Mustafa bin Eyüb sin 65</b>
39 Oğlu uzun boylu kara sakallı Eyüb bin Mustafa sin 32
40 Torunu Mustafa bin Eyüb sin 2
<b>Emlaki:</b>
Tarla dönüm 16, kıymeti 240 kuruş, mezru 8
Bağ dönüm 1, kıymeti 150 kuruş
Bab-ı hane 1
Öküz çift 1, kıymeti 400 kuruş
Karasığır ineği re's 5, kıymeti 1000 kuruş

Bir yaşında dana re's 2, kıymeti 30 kuruş
İki yaşında düğge re's 3, kıymeti 300 kuruş
Üç yaşında düğge re's 1, kıymeti 150 kuruş
Dört yaşında tosun re's 2, kıymeti 400 kuruş
Kısrak re's 1, kıymeti 200 kuruş
İki yaşında kısrak re's 1, kıymeti 120 kuruş
Midillü Bargir re's 1, kıymeti 250 kuruş
Deve re's 4, kıymeti 2000 kuruş
Üç yaşında ..... re's 1, kıymeti 400 kuruş
İki yaşında ..... re's 2, kıymeti 600 kuruş
Bir yaşında ..... re's 1, kıymeti 150 kuruş
Koca deve re's 1, kıymeti 200 kuruş
<b>Toplamı: 7790 kuruş</b>
Emlak kıymeti: 390 kuruş
Hayvan kıymeti: 6200 kuruş
Temettuatı: 1200 kuruş
Vergisi 291 kuruş
<b>Hane 23 Numro 41 Diğer Eyyüb beşe oğlu uzun boylu kara sakallı Ahmed bin Mustafa sin 31</b>
<b>Emlaki:</b>
Tarla dönüm 10, kıymeti 150 kuruş, mezru 7
Bab-ı hane 1
Karastığır ineği re's 1, kıymeti 200 kuruş
Karastığır tosunu re's 2, kıymeti 300 kuruş
Üç yaşında düğge re's 1, kıymeti 150 kuruş
<b>Toplamı: 1200 kuruş</b>
Emlak kıymeti: 150 kuruş
Hayvan kıymeti: 650 kuruş
Temettuatı: 400 kuruş
Vergisi 153 kuruş
<b>Hane 24 Numro 42 Berber oğlu orta boylu kır sakallı Ali bin Ali sin 45</b>
43 Oğlu orta boylu kara bıyıklı Emin bin Ali sin 22 Kala-i sultaniyede topçu
<b>Emlaki:</b>
Tarla dönüm 25, kıymeti 375 kuruş, mezru 13
Bağ dönüm 1.5, kıymeti 225 kuruş
Bab-ı hane 1
Arıkovanı re's 2, kıymeti 30 kuruş
Öküz çift 1, kıymeti 450 kuruş
İnek re's 1, kıymeti 200 kuruş
Tosun re's 1, kıymeti 150 kuruş
Kısrak re's 1, kıymeti 200 kuruş
İki yaşında kısrak re's 1, kıymeti 300 kuruş
Merkeb re's 1, kıymeti 100 kuruş
<b>Toplamı: 2230 kuruş</b>
Emlak kıymeti: 600 kuruş
Hayvan kıymeti: 1230 kuruş
Temettuatı: 400 kuruş
Vergisi 153 kuruş
<b>Hane 25 Numro 44 Kuru oğlu uzun boylu aksakallı Musa bin Mustafa sin 60</b>
<b>Emlaki:</b>
Tarla dönüm 10, kıymeti 150 kuruş
Bab-ı hane 1
Öküz çift 1, kıymeti 400 kuruş
<b>Toplamı: 750 kuruş</b>
Emlak kıymeti: 150 kuruş
Hayvan kıymeti: 400 kuruş
Temettuatı: 200 kuruş
Vergisi 153 kuruş

<b>Hane 26 Numro 45 Serdar ođlu orta boylu kse sakall Emin bin Ahmed sin 40</b>
<b>Emlaki:</b>
Tarla dnm 31, kıymeti 465 kuruş
Bab-ı hane 1
kz çift 1, kıymeti 400 kuruş
Merkeb re's 1, kıymeti 100 kuruş
<b>Toplamı: 1265 kuruş</b>
Emlak kıymeti: 465 kuruş
Hayvan kıymeti: 500 kuruş
Temettuatı: 300 kuruş
Vergisi 157 kuruş
<b>Hane 27 Numro 46 Karındaşı Serdar ođlu orta boylu kara sakall Ahmed bin Mehmed sin 28</b>
<b>Emlaki:</b>
Tarla dnm 7, kıymeti 105 kuruş
Bađ dnm 1.3, kıymeti 195 kuruş
Bab-ı hane 1
kz çift 1, kıymeti 450 kuruş
Merkeb re's 1, kıymeti 100 kuruş
<b>Toplamı: 1150 kuruş</b>
Emlak kıymeti: 300 kuruş
Hayvan kıymeti: 550 kuruş
Temettuatı: 300 kuruş
Vergisi 111 kuruş
<b>Hane 28 Numro 47 Ahilerli karaca ođlu orta boylu kara sakall Ahmed bin Mehmed sin 28</b>
48 Ođlu Sleyman sin 1
<b>Emlaki:</b>
Tarla dnm 6, kıymeti 90 kuruş mezru
Bab-ı hane 1
Bađ dnm 1, kıymeti 150 kuruş
kz çift 1, kıymeti 450 kuruş
<b>Toplamı: 1040 kuruş</b>
Emlak kıymeti: 240 kuruş
Hayvan kıymeti: 450 kuruş
Temettuatı: 350 kuruş
Vergisi 114 kuruş
<b>Sayfa 6 Hane 29 Numro 49 Palabey ođlu uzun boylu aksakall Mehmed bin Mustafa sin 55</b>
50 Ođlu orta boylu řab-ı emred Mustafa bin Mehmed sin 14
51 Diđer ođlu İsmail sin 10
52 Diđer ođlu Halil sin 5
53 Diđer ođlu Ahmed sin 2
<b>Emlaki:</b>
Tarla dnm 15, kıymeti 220 kuruş
Bab-ı hane 1
Bađ dnm 1, kıymeti 150 kuruş
kz çift 1, kıymeti 450 kuruş
İnek re's 1, kıymeti 200 kuruş
İki yařında dana re's 1, kıymeti 60 kuruş
ç yařında dana re's 2, kıymeti 300 kuruş
Koyun re's 3, kıymeti 90 kuruş
Merkeb mea spa re's 3, kıymeti 180 kuruş
<b>Toplamı: 2200 kuruş</b>
Emlak kıymeti: 370 kuruş
Hayvan kıymeti: 1280 kuruş
Temettuatı: 550 kuruş
Vergisi 162 kuruş
<b>Hane 30 Numro 54 Bazirgan ođlu uzun boylu kır sakall Ahmed bin Mehmed sin 50</b>
55 Ođlu řab-ı emred Sinan bin Ahmed sin 15



56 Diđer ođlu Yahya sin 8
<b>Emlaki:</b>
Tarla dđnđm 35, kıymeti 520 kuruş, mezru 10, Hali 20
Bađ dđnđm 1, kıymeti 150 kuruş
Bab-ı hane 1
Öküz çift 1, kıymeti 450 kuruş
İnek re's 1, kıymeti 200 kuruş
Düđe re's 1, kıymeti 150 kuruş
Kısarak re's 1, kıymeti 200 kuruş
Tay re's 1, kıymeti 250 kuruş
Defa kısarak re's 1, kıymeti 300 kuruş
<b>Toplamı: 2770 kuruş</b>
Emlak kıymeti: 670 kuruş
Hayvan kıymeti: 1450 kuruş
Temettuatı: 650 kuruş
Vergisi 156 kuruş
<b>Hane 31 Numro 57 Pantoli ođlu uzun boylu kır sakallı Mustafa bin İbrahim sin 50</b>
58 Ođlu orta boylu şab-ı emred İbrahim sin 17
<b>Emlaki:</b>
Tarla dđnđm 33, kıymeti 495 kuruş, mezru 17
Bađ dđnđm 1, kıymeti 150 kuruş
Bab-ı hane 1
Öküz çift 1, kıymeti 450 kuruş
Koca Öküz çift 1, kıymeti 400 kuruş
İnek re's 3, kıymeti 600 kuruş
Bir yaşında dana re's 1, kıymeti 30 kuruş
İki yaşında dana re's 1, kıymeti 60 kuruş
Üç yaşında dana re's 1, kıymeti 150 kuruş
Merkeb mea sipa re's 2, kıymeti 150 kuruş
<b>Toplamı: 2725 kuruş</b>
Emlak kıymeti: 645 kuruş
Hayvan kıymeti: 1430 kuruş
Temettuatı: 650 kuruş
Vergisi 162 kuruş
<b>Hane 32 Numro 59 Piri ođlu orta boylu kara sakallı Hasan bin İbrahim sin 40</b>
60 Ođlu Ahmed sin 1
<b>Emlaki:</b>
Tarla dđnđm 15, kıymeti 150 kuruş, mezru 9
Bađ dđnđm 1, kıymeti 150 kuruş
Bab-ı hane 1
Öküz çift 1, kıymeti 450 kuruş
İnek re's 1, kıymeti 200 kuruş
Bir yaşında dana re's 1, kıymeti 50 kuruş
Arı kođanı re's 2, kıymeti 30 kuruş
Merkeb re's 1, kıymeti 100 kuruş
Koyun re's 8, kıymeti 205 kuruş
<b>Toplamı: 2885 kuruş</b>
Emlak kıymeti: 300 kuruş
Hayvan kıymeti: 1035 kuruş
Temettuatı: 550 kuruş
Vergisi 121 kuruş
<b>Hane 33 Numro 61 .....karyeli Kundakçı ođlu orta boylu kara sakallı Osman bin Hüseyin sin 40</b>
<b>Emlaki:</b>
Tarla dđnđm 6, kıymeti 180 kuruş
Bađ dđnđm 0,5, kıymeti 75 kuruş
Bab-ı hane 1
Öküz çift 1, kıymeti 400 kuruş

<b>Toplamı: 905 kuruş</b>
Emlak kıymeti: 255 kuruş
Hayvan kıymeti: 400 kuruş
Temettuatı: 250 kuruş
Vergisi 102 kuruş
<b>Hane 34 Numro 62 Lütfullah oğlu uzun boylu kara sakallı Halil bin Musa sin 35</b>
<b>Emlaki:</b>
Tarla dönüm 14, kıymeti 210 kuruş, mezru
Bağ dönüm 1, kıymeti 150 kuruş
Bab-ı hane 1
Değirmen nisf hisse kıymeti 1000 kuruş
Öküz çift 1, kıymeti 400 kuruş
Koca öküz tek 1, kıymeti 200 kuruş
Karasığır İneği re's 1, kıymeti 200 kuruş
Üç yaşında düğe re's 1, kıymeti 150 kuruş
<b>Toplamı: 2960 kuruş</b>
Emlak kıymeti: 1360 kuruş
Hayvan kıymeti: 950 kuruş
Temettuatı: 650 kuruş
Vergisi 123 kuruş
<b>Hane 35 Numro 63 Diğer Lütfullah oğlu uzun boylu kara sakallı Lütfullah bin Ali sin 38</b>
64 Oğlu orta boylu şab-ı emred Ali bin Lütfullah sin 15
<b>Emlaki:</b>
Tarla dönüm 10, kıymeti 300 kuruş, mezru 10, hali 10
Bağ dönüm 1, kıymeti 150 kuruş
Bab-ı hane 1
Değirmen nisf hisse kıymeti 1000 kuruş
Öküz çift 1, kıymeti 200 kuruş
Keçi sağmal re's 11, kıymeti 220 kuruş
Keçi yoz re's 2, kıymeti 40 kuruş
Merkeb mea sipa re's 2, kıymeti 150 kuruş
<b>Toplamı: 2710 kuruş</b>
Emlak kıymeti: 1450 kuruş
Hayvan kıymeti: 610 kuruş
Temettuatı: 650 kuruş
Vergisi 119 kuruş
<b>Sayfa 7 Hane 36 Numro 65 Ayvaz oğlu orta boylu kara sakallı Osman bin Mehmed sin 40</b>
66 Oğlu Mustafa bin Osman sin 8
67 Diğer Oğlu Halil sin 5
<b>Emlaki:</b>
Tarla dönüm 21, kıymeti 315 kuruş, mezru 16
Bağ dönüm 1, kıymeti 150 kuruş
Bab-ı hane 1
Arıkovanı re's 1, kıymeti 15 kuruş
Öküz çift 1, kıymeti 400 kuruş
Karasığır ineği 1, kıymeti 200 kuruş
Bir yaşında dana re's 1, kıymeti 30 kuruş
Üç yaşında düğe re's 1, kıymeti 150 kuruş
İki yaşında dana re's 1, kıymeti 60 kuruş
Kısarak re's 1, kıymeti 200 kuruş
Bir yaşında tay re's 1, kıymeti 100 kuruş
<b>Toplamı: 2265 kuruş</b>
Emlak kıymeti: 465 kuruş
Hayvan kıymeti: 1150 kuruş
Temettuatı: 650 kuruş
Vergisi 122 kuruş
<b>Hane 37 Numro 68 Sarı Veli oğlu orta boylu sarı bıyıklı Mustafa bin Mehmed sin 40</b>

69 Ođlu Mehmed sin 1
<b>Emlaki:</b>
Tarla dönüm 20, kıymeti 300 kuruş
Bağ dönüm 1, kıymeti 150 kuruş
Bab-ı hane 1
Arıkovanı re's 2, kıymeti 30 kuruş
Karasığır ineđi 2, kıymeti 400 kuruş
Bir yaşında dana re's 2, kıymeti 60 kuruş
Dört yaşında tosunu re's 2, kıymeti 400 kuruş
<b>Toplamı: 1840 kuruş</b>
Emlak kıymeti: 450 kuruş
Hayvan kıymeti: 890 kuruş
Temettuatı: 500 kuruş
Vergisi 123 kuruş
<b>Hane 38 Numro 70 Kocabaş ođlu orta boylu kara sakallı Mustafa bin Mehmed sin 50</b>
<b>Emlaki:</b>
İnek re's 2, kıymeti 400 kuruş
Üç yaşında düđe re's 1, kıymeti 150 kuruş
İki yaşında dana re's 1, kıymeti 60 kuruş
Bir yaşında dana re's 1, kıymeti 30 kuruş
Merkeb re's 1, kıymeti 110 kuruş
<b>Toplamı: 1050 kuruş</b>
Emlak kıymeti: 0 kuruş, Hayvan kıymeti: 750 kuruş
Temettuatı: 350 kuruş
Vergisi 53 kuruş
<b>Hane 39 Numro 71 Tingir ođlu orta boylu kara bıyıklı Mehmed bin Halil sin 30</b>
72 Karındaşı Tingir ođlu orta boylu kara bıyıklı İbrahim bin Halil sin 27
<b>Emlaki:</b>
Tarla dönüm 16, kıymeti 240 kuruş
Bağ dönüm 1, kıymeti 150 kuruş
Bab-ı hane 1
Merkeb re's 1, kıymeti 100 kuruş
<b>Toplamı: 840 kuruş</b>
Emlak kıymeti: 390 kuruş
Hayvan kıymeti: 100 kuruş
Temettuatı: 350 kuruş
Vergisi 85 kuruş
<b>Hane 40 Numro 73 Arab hacı beşir ođlu orta boylu kara bıyıklı Mehmed Sadık bin Beşir Tımarlı süvarilerinden olduđu sin 40</b>
74 Ođlu orta boylu şab-ı emred Ali bin Sadık sin 16
<b>Emlaki:</b>
Tarla dönüm 40, kıymeti 600 kuruş, mezru 20
Bab-ı hane 1
Öküz çift 1, kıymeti 400 kuruş
Bargir re's 1, kıymeti 300 kuruş
<b>Toplamı: 1650 kuruş</b>
Emlak kıymeti: 600 kuruş
Hayvan kıymeti: 700 kuruş
Temettuatı: 350 kuruş,
<b>Hane 41 Numro 75 Ahilerli Koca Musa ođlu uzun boylu kır sakallı Halil bin Musa sin 50</b>
76 Ođlu orta boylu ter bıyıklı Mehmed bin Halil sin 19
77 Diđer ođlu şab-ı emred İsmail bin Halil sin 15
<b>Emlaki:</b>
Tarla dönüm 20, kıymeti 300 kuruş, mezru 10
Bab-ı hane 1
Öküz çift 1, kıymeti 400 kuruş
Merkeb mea sipa re's 2, kıymeti 150 kuruş

Keçi sağmal re's 5, kıymeti 100 kuruş
Keçi yoz re's 4, kıymeti 80
<b>Toplamı: 1630 kuruş</b>
Emlak kıymeti: 300 kuruş
Hayvan kıymeti: 730 kuruş
Temettuatı: 600 kuruş
Vergisi 146 kuruş
<b>Hane 42 Numro 78 .....karyeli Kundakçı oğlu orta boylu kara bıyıklı Ali bin Hüseyin sin 32</b>
<b>Emlaki:</b>
Tarla dönüm 7, kıymeti 140 kuruş
Bab-ı hane 1
Öküz çift 1, kıymeti 400 kuruş
<b>Toplamı: 840 kuruş</b>
Emlak kıymeti: 140 kuruş
Hayvan kıymeti: 400 kuruş
Temettuatı: 300 kuruş
Vergisi 107 kuruş
<b>Hane 43 Numro 79 Hacı oğlu uzun boylu ter bıyıklı Süleyman bin Mustafa sin 22</b>
<b>Emlaki:</b>
Tarla dönüm 20, kıymeti 300 kuruş, mezru 10
Bağ dönüm 1, kıymeti 150 kuruş
Bab-ı hane 1
Öküz çift 1, kıymeti 400 kuruş
Karasığır ineği re's 1, kıymeti 200 kuruş
Bir yaşında dana re's 1, kıymeti 30 kuruş
İki yaşında dana re's 1, kıymeti 60 kuruş
<b>Toplamı: 1640 kuruş</b>
Emlak kıymeti: 450 kuruş
Hayvan kıymeti: 690 kuruş
Temettuatı: 500 kuruş
Vergisi 126 kuruş
<b>Hane 44 Numro 80 Alaybey oğlu uzun boylu kara bıyıklı Mahmud bin Mehmed sin 30</b>
<b>Emlaki:</b>
Tarla dönüm 6, kıymeti 900 kuruş
Bab-ı hane 1
Bargir re's 1, kıymeti 300 kuruş
<b>Toplamı: 1500 kuruş</b>
Emlak kıymeti: 900 kuruş
Hayvan kıymeti: 300 kuruş
Temettuatı: 300 kuruş
<b>Hane 45 Numro 81 Deli imamoğlu uzun boylu sarı bıyıklı Mehmed bin Ali sin 25</b>
<b>Emlaki:</b>
Tarla dönüm 12, kıymeti 180 kuruş, mezru 9,hali 3
Bağ dönüm 1, kıymeti 150 kuruş
Bab-ı hane 1
Öküz çift 1, kıymeti 450 kuruş
<b>Toplamı: 1130 kuruş</b>
Emlak kıymeti: 330 kuruş
Hayvan kıymeti: 450 kuruş
Temettuatı: 350 kuruş
Vergisi 103 kuruş
<b>Sayfa 8 Hane 46 Numro 82 Kara imam oğlu orta boylu şab-ı emred Osman bin Mehmed sin 15</b>
<b>Emlaki:</b>
Tarla dönüm 8, kıymeti 120 kuruş, mezru
Bağ dönüm 1, kıymeti 150 kuruş
Bab-ı hane 1
Öküz çift 1, kıymeti 450 kuruş

İnek re's 1, kıymeti 200 kuruş
İki yaşında düğe re's 1, kıymeti 100 kuruş
Üç yaşında tosun re's 1, kıymeti 150 kuruş
<b>Toplam: 1770 kuruş</b>
Emlak kıymeti: 270 kuruş
Hayvan kıymeti: 900 kuruş
Temettuatı: 600 kuruş
Vergisi 139 kuruş
<b>Hane 47 Numro 83 Öksüz oğlu kısa boylu sarı sakallı Ali kuzu bin Hasan sin 45</b>
84 Oğlu Hasan sin 4
<b>Emlaki:</b>
Tarla dönüm 10, kıymeti 150 kuruş
Bab-ı hane 1
Öküz çift 1, kıymeti 450 kuruş
Arkovanı re's 1, kıymeti 15 kuruş
<b>Toplam: 965 kuruş</b>
Emlak kıymeti: 150 kuruş
Hayvan kıymeti: 465 kuruş
Temettuatı: 350 kuruş
Vergisi 107 kuruş
<b>Hane 48 Numro 85 Alaybey oğlu yetim Bekir bin Hasan sin 8</b>
<b>Emlaki:</b>
Tarla dönüm 20, kıymeti 300 kuruş
Bab-ı hane 1
Merkeb re's 1, kıymeti 100 kuruş
<b>Toplam: 450 kuruş</b>
Emlak kıymeti: 300 kuruş
Hayvan kıymeti: 100 kuruş
Temettuatı: 50 kuruş
Vergisi 33 kuruş
<b>Hane 49 Numro 86 Kerkili oğlu orta boylu şab-ı emred Halil bin İbrahim sin 11</b>
87 Karındaşı İsmail sin 5
<b>Emlaki:</b>
Tarla dönüm 8, kıymeti 120 kuruş
Bab-ı hane 1
<b>Toplam: 170 kuruş</b>
Emlak kıymeti: 120 kuruş
Temettuatı: 50 kuruş
Vergisi 13 kuruş
<b>Hane 50 Numro 88 Koçal oğlu orta boylu kır sakallı Hasan bin Mehmed sin 45</b>
89 Oğlu uzun boylu sarı bıyıklı Halil bin Hasan sin 20
90 Üvey oğlu Emin bin İsmail sin 3
<b>Emlaki:</b>
Tarla dönüm 28, kıymeti 420 kuruş, mezru 20
Bab-ı hane 1
Öküz çift 1, kıymeti 400 kuruş
Bir yaşında dana re's 1, kıymeti 30 kuruş
Koyun yoz re's 7, kıymeti 140
Merkeb re's 1, kıymeti 100 kuruş
<b>Toplam: 1640 kuruş</b>
Emlak kıymeti: 420 kuruş
Hayvan kıymeti: 670 kuruş
Temettuatı: 550 kuruş
Vergisi 140 kuruş
<b>Hane 51 Numro 91 Veli oğlu kısa boylu köse sakallı İbrahim bin Mehmed sin 40</b>
<b>Emlaki:</b>
Tarla dönüm 23, kıymeti 345 kuruş

<b>Toplamı: 545 kuruş</b>
Temettuatı: 200 kuruş
<b>Hane 52 Numro 92 Başlı oğlu orta boylu kır sakallı Mustafa bin Ali sin 38</b>
<b>Emlaki:</b>
Tarla dönüm 35, kıymeti 525 kuruş
Bab-ı hane 1
Merkeb re's 1, kıymeti 100 kuruş
Bir yaşında dana re's 1, kıymeti 50 kuruş
<b>Toplamı: 875 kuruş</b>
Emlak kıymeti 525 kuruş
Hayvan kıymeti 150 kuruş
Temettuatı: 200 kuruş
<b>Hane 53 Numro 93 Çelebi oğlu uzun boylu kumral bıyıklı Mehmed bin Mehmed sin 32</b>
<b>Emlaki:</b>
Tarla dönüm 16, kıymeti 240 kuruş
Bab-ı hane 1
Öküz çift 1, kıymeti 450 kuruş
Karasığır ineği re's 2, kıymeti 400 kuruş
Bir yaşında dana re's 1, kıymeti 30 kuruş
İki yaşında düğe re's 1, kıymeti 60 kuruş
<b>Toplamı: 1780 kuruş</b>
Emlak kıymeti 240 kuruş
Hayvan kıymeti 940 kuruş
Temettuatı: 600 kuruş
Vergisi 120 kuruş
<b>Hane 54 Numro 94 Durmuş oğlu orta boylu şab-ı emred Mehmed bin Durmuş sin 15</b>
<b>Emlaki:</b>
Tarla dönüm 8, kıymeti 135 kuruş
Bağ dönüm 1, kıymeti 150 kuruş
Bab-ı hane 1
Üç yaşında düğe re's 1, kıymeti 150 kuruş
<b>Toplamı: 585 kuruş</b>
Emlak kıymeti 285 kuruş
Hayvan kıymeti 150 kuruş
Temettuatı: 150 kuruş
Vergisi 73 kuruş
<b>Hane 55 Numro 95 Pire oğlu orta boylu sarı sakallı Süleyman bin İbrahim sin 40</b>
<b>Emlaki:</b>
Tarla dönüm 4, kıymeti 60 kuruş
Bab-ı hane 1
<b>Toplamı: 310 kuruş</b>
Emlak kıymeti 60 kuruş
Temettuatı: 250 kuruş
Vergisi 70 kuruş
<b>Hane 56 Numro 96 Durmuş oğlu uzun boylu sarı bıyıklı Hasan bin Eyüb sin 25 Kale-i sultanıyede topçu</b>
<b>Emlaki:</b>
Tarla dönüm 15, kıymeti 225 kuruş
Bağ dönüm 1, kıymeti 150 kuruş
Beş yaşında tosun re's 1, kıymeti 225 kuruş
Karasığır ineği re's 1, kıymeti 200 kuruş
Üç yaşında düğe re's 1, kıymeti 150 kuruş
<b>Toplamı: 1300 kuruş</b>
Emlak kıymeti 375 kuruş
Hayvan kıymeti 575 kuruş
Temettuatı: 350 kuruş
<b>Sayfa 9 Hane 57 Numro 97 Berber İbrahim oğlu orta boylu şab-ı emred berber İsmail bin İsmail sin 16</b>
98 Karındaşı orta boylu şab-ı emred Musa bin İbrahim sin 13

<b>Emlaki:</b>
Tarla dönüm 16, kıymeti 240 kuruş, mezru 10
Bağ dönüm 1, kıymeti 150 kuruş
Bab-ı hane 1
Karasığır ineği re's 1, kıymeti 200 kuruş
Merkeb re's 1, kıymeti 100 kuruş
Dana re's 1, kıymeti 60 kuruş
<b>Toplam: 1100 kuruş</b>
Emlak kıymeti 390 kuruş
Hayvan kıymeti 360 kuruş
Temettuatı: 350 kuruş
Vergisi 105 kuruş
<b>Hane 58 Numro 99 Kalaycı oğlu orta boylu sarı bıyıklı Cafer bin Salih sin 18 Topçu kale-i sultaniyede</b>
100 Karındaşı orta boylu şab-ı emred Salih sin 15
<b>Emlaki:</b>
Tarla dönüm 18, kıymeti 370 kuruş
Bağ dönüm 1, kıymeti 150 kuruş
Bab-ı hane 1
<b>Toplam: 670 kuruş</b>
Emlak kıymeti 520 kuruş
Temettuatı: 150 kuruş
<b>Hane 59 Numro 101 Diğer Kalaycı oğlu uzun boylu kara bıyıklı Hüseyin bin Salih sin 22</b>
<b>Emlaki:</b> Tarla dönüm 9, kıymeti 135 kuruş
Bağ dönüm 1, kıymeti 150 kuruş
<b>Toplam: 435 kuruş</b>
Emlak kıymeti 285 kuruş
Temettuatı: 150 kuruş
Vergisi 92 kuruş
<b>Hane 60 Numro 102 Keçili oğlu orta boylu şab-ı emred İsa bin Musa sin 12</b>
<b>Emlaki:</b> Tarla dönüm 12, kıymeti 180 kuruş
Bab-ı hane 1
<b>Toplam:</b>
Emlak kıymeti 180 kuruş
Temettuatı: 50 kuruş
Vergisi 13 kuruş
<b>Hane 61 Numro 103 Deli Mehmed oğlu yetim Mehmed bin Osman sin 8</b>
104 Karındaşı Deli Mehmed oğlu Masum Halil bin Osman sin 4
<b>Emlaki:</b>
Tarla dönüm 32, kıymeti 480 kuruş
Bağ dönüm 0.5, kıymeti 75 kuruş
Bab-ı hane 1
Karasığır ineği re's 1, kıymeti 200 kuruş
Üç yaşında tosun re's 2, kıymeti 300 kuruş
<b>Toplam: 1155 kuruş</b>
Emlak kıymeti 555 kuruş
Hayvan kıymeti 500 kuruş
Temettuatı: 100 kuruş,
<b>Hane 62 Numro 105 Deli Ali oğlu uzun boylu aksakallı Mustafa bin Abdullah sin 60</b>
<b>Emlaki:</b>
Tarla dönüm 40, kıymeti 600 kuruş
Bağ dönüm 1, kıymeti 150 kuruş
Bab-ı hane 1
<b>Toplam: 800 kuruş</b>
Emlak kıymeti 750 kuruş
Temettuatı: 50 kuruş
<b>Hane 63 Numro 106 Sarı Ali oğlu orta boylu sarı sakallı eski Mehmed bin Sarı Ali sin 32</b>
<b>Emlaki:</b>

Tarla dönüm 22, kıymeti 280 kuruş
Bab-ı hane 1
Dört yaşında tosun re's 2, kıymeti 400 kuruş
<b>Toplamı: 730 kuruş</b>
Emlak kıymeti 280 kuruş
Hayvan kıymeti 400 kuruş
Temettuatı: 50 kuruş
<b>Hane 64 Numro 107 Zalim Ali oğlu orta boylu kara sakallı Emin bin Ali sin 35</b>
<b>Emlaki:</b>
Yalnız Tarla dönüm 8, kıymeti 120 kuruş
<b>Hane 65 Numro 108 Ömer oğlu masum Mehmed bin Hasan sin 3</b>
<b>Emlaki:</b>
Tarla dönüm 18, kıymeti 370 kuruş
Bab-ı hane 1
Bağ dönüm 1, kıymeti 150 kuruş
İnek re's 3, kıymeti 600 kuruş
Üç yaşında düğe re's 1, kıymeti 150 kuruş
Merkeb re's 2, kıymeti 150 kuruş
<b>Toplamı: 1570 kuruş</b>
Emlak kıymeti 520 kuruş
Hayvan kıymeti 900 kuruş
Temettuatı: 150 kuruş
<b>Hane 66 Numro 109 Kara oğlan oğlu kısa boylu köse sakallı Osman bin Halil sin 40</b>
110 Oğlu masum Halil bin Osman sin 1
<b>Emlaki:</b>
Tarla dönüm 3, kıymeti 45 kuruş
Bab-ı hane 1
Bargir re's 1, kıymeti 300 kuruş
<b>Toplamı: 495 kuruş</b>
Emlak kıymeti 45 kuruş
Hayvan kıymeti 300 kuruş
Temettuatı: 150 kuruş
Vergisi 89 kuruş
<b>Hane 67 Numro 111 Hacı Hüseyin karyeli orta boylu kara bıyıklı Mehmed bin Abdullah sin 30</b>
Temettuatı: 150 kuruş
<b>Sayfa 10 Karye-i mezburda dul hatun avratlar</b>
<b>Deli Hüseyin zevcesi dul hatun Amine</b>
Emlaki: Bab-ı hane 1
İnek re's 2, kıymeti 400 kuruş
İki yaşında düğe re's 1, kıymeti 80 kuruş
Öküz tek 1, kıymeti 200 kuruş
Toplam: 730 kuruş, Hayvan kıymeti 680 kuruş, Temettuatı 50 kuruş
<b>Hacı Ali zevcesi Aliye dul hatun</b>
Emlaki: Bab-ı hane 1
Bağ dönüm 1, kıymeti 150 kuruş
İnek re's 1, kıymeti 200 kuruş
Toplam: 400 kuruş, Emlak kıymeti 150 kuruş, Hayvan kıymeti 200 kuruş, Temettuatı 50 kuruş
<b>Geçer zevcesi Tayyibe dul hatun</b>
Emlaki: Bab-ı hane 1
İnek re's 1, kıymeti 200 kuruş
Boğa re's 1, kıymeti 200 kuruş
Toplam: 450 kuruş, Hayvan kıymeti 400 kuruş, Temettuatı 50 kuruş
<b>Kara Osman zevcesi Fatıma dul hatun</b>
Yalnız hane 1
Toplam: 40 kuruş
<b>Veli Oğlu Ahmed zevcesi Fatıma hatun</b>
İnek re's 5, kıymeti 1000 kuruş



Toplam: 1040 kuruş, Temettuatı 40 kuruş
<b>Abuzer Kızı Dul Emine Hatun</b>
Emlaki: Bab-ı hane 1
İnek re's 3, kıymeti 600 kuruş
Dana re's 1, kıymeti 50 kuruş
İki yaşında dana re's 2, kıymeti 120 kuruş
Üç yaşında Boğa re's 1, kıymeti 200 kuruş
Toplamı: 1090 kuruş, Hayvan kıymeti 970 kuruş, Temettuatı 120 kuruş
<b>Kara Osman zevcesi Sayime Hatun</b>
Emlaki: Bab-ı hane 1
Karastığır İneği re's 2, kıymeti 400 kuruş
Bir yaşında dana re's 1, kıymeti 50 kuruş
Toplamı: 530 kuruş, Hayvan kıymeti 450 kuruş, Temettuatı 80 kuruş
<b>Serdar zevcesi Elif dul hatun</b>
Emlaki: Tarla dönüm 10, kıymeti 150 kuruş
Bağ dönüm 1, kıymeti 150 kuruş
Bab-ı hane 1
Toplam: 400 kuruş, Emlak kıymeti 300 kuruş, Temettuatı 100 kuruş
<b>Ömer oğlu zevcesi Fatıma dul hatun</b>
Emlaki: Bab-ı hane 1
Karastığır İneği re's 3, kıymeti 600 kuruş
Bir yaşında dana re's 1, kıymeti 50 kuruş
Toplam: 710 kuruş, Hayvan kıymeti 650 kuruş, Temettuatı 60 kuruş
<b>Sayfa 11 EMLAK ve HAYVANAT CEMAN: 93476.5 KURUŞ</b>
TEMETTUAAT CEMAN: 27965 KURUŞ
SALYANELERİ CEMAN: 6714 KURUŞ
Sayfa 12 Boş
<b>Sayfa 13 Karye-i Umurlar tabi kaza-i Avine</b>
<b>Hane 1 Numro 1 Hacı oğlu uzun boylu aksakallı Mustafa bin Hacı İbrahim sin 85</b>
2 Oğlu orta boylu kara bıyıklı Ali bin Mustafa sin 25
3 Diğer oğlu orta boylu Kara bıyıklı Musa bin Mustafa sin 20
4 Diğer oğlu orta boylu şab-ı emred İbrahim sin 15
<b>Emlaki:</b>
Tarla dönüm 68, kıymeti 1080 kuruş, mezru 20
Bağ dönüm 1, kıymeti 150 kuruş
Bab-ı hane 2
Arıkovanı re's 14, kıymeti 210 kuruş
Öküz çift 1, kıymeti 400 kuruş
Koca öküz çift 1, kıymeti 300 kuruş
Karastığır ineği re's 11, kıymeti 2200 kuruş
Bir yaşında dana re's 6, kıymeti 180 kuruş
İki yaşında dana re's 5, kıymeti 250 kuruş
Üç yaşında tosun re's 3, kıymeti 450 kuruş
Kısrak re's 1, kıymeti 200 kuruş
Üç yaşında düğe re's 3, kıymeti 450 kuruş
Dört yaşında tosun re's 1, kıymeti 250 kuruş
İki yaşında tay re's 1, kıymeti 100 kuruş
<b>Toplam: 7460 kuruş</b>
Emlak kıymeti 1170 kuruş
Hayvan kıymeti 4790 kuruş
Temettuatı 1500 kuruş
Vergisi 244 kuruş
<b>Hane 2 Numro 5 Aydınlı oğlu orta boylu kır sakallı Hüseyin bin Ali sin 55</b>
6 Oğlu uzun boylu sarı bıyıklı Nasuh bin Hüseyin sin 18
<b>Emlaki:</b>
Tarla dönüm 30, kıymeti 450 kuruş
Arıkovanı re's 2, kıymeti 30 kuruş

Bab-1 hane 1
Öküz çift 1, kıymeti 400 kuruş
Karastığır ineği re's 2, kıymeti 400 kuruş
Bir yaşında dana re's 1, kıymeti 30 kuruş
Bargir re's 1, kıymeti 300 kuruş
<b>Toplam: 2110 kuruş</b>
Emlak kıymeti 450 kuruş
Hayvan kıymeti 1160 kuruş
Temettuatı 500 kuruş
Vergisi 100 kuruş
<b>Hane 3 Numro 7 İmamoğlu orta boylu şab-ı emred Mehmed bin Ali sin 16</b>
8 Diğer İmam Oğlu orta boylu şab-ı emred Halil bin Ali sin 15
9 Diğer imam oğlu orta boylu yetim İbrahim bin Ali sin 9
<b>Emlaki:</b> Tarla dönüm 5, kıymeti 75 kuruş
Bab-1 hane 1
<b>Toplam: 325 kuruş</b>
Emlak kıymeti 75 kuruş
Temettuatı 250 kuruş
Vergisi 50 kuruş
<b>Hane 4 Numro 10 Kayık Molla oğlu orta boylu köse sakallı berber Mustafa bin Mehmed sin 35</b>
11 Oğlu Mustafa sin 8
<b>Emlaki:</b>
Tarla dönüm 4, kıymeti 60 kuruş
Bağ dönüm 1, kıymeti 150 kuruş
Arıkovanı re's 2, kıymeti 30 kuruş
Karastığır ineği re's 1, kıymeti 200 kuruş
<b>Toplam: 740 kuruş</b>
Emlak kıymeti 210 kuruş
Hayvan kıymeti 230 kuruş
Temettuatı 300 kuruş,
<b>Hane 5 Numro 12 Kara Osman oğlu orta boylu kara sakallı Hüseyin bin Osman sin 40</b>
13 Oğlu orta boylu talebe-i ulumdan Hüseyin bin Hüseyin sin 12
14 Diğer oğlu İsmail bin Hüseyin sin 9
<b>Emlaki:</b> Tarla dönüm 5, kıymeti 75 kuruş
Bab-1 hane 1
Merkeb re's 1, kıymeti 100 kuruş
<b>Toplam: 475 kuruş</b>
Emlak kıymeti 75 kuruş
Hayvan kıymeti 100 kuruş
Temettuatı 300 kuruş
Vergisi 70 kuruş
<b>Hane 6 Numro 15 Molla Mehmed oğlu orta boylu karas akallı hatib Mehmed Şerif bin Mehmed sin 42</b>
16 Oğlu Hüseyin sin 6
17 Diğer oğlu Hasan sin 1
<b>Emlaki:</b> Tarla dönüm 42, kıymeti 630 kuruş
Bağ dönüm 1, kıymeti 150 kuruş
Bab-1 hane 1
<b>Toplam: 1080 kuruş</b>
Emlak kıymeti 780 kuruş
Temettuatı 300 kuruş
<b>Sayfa 14 Hane 7 Numro 18 Ahmed kahya oğlu orta boylu kara sakallı hatib İsmail bin Ahmed sin 48</b>
19 Oğlu orta boylu kara bıyıklı Nebi bin İsmail sin 20
<b>Emlaki:</b>
Tarla dönüm 32, kıymeti 480 kuruş, mezru 6
Bağ dönüm 1, kıymeti 150 kuruş
Bab-1 hane 1
Değirmen bab 1, kıymeti 2000 kuruş

Arkovanı re's 3, kıymeti 105 kuruş
Karastğır ineği re's 2, kıymeti 400 kuruş
Bir yaşında dana re's 1, kıymeti 30 kuruş
İki yaşında tosun re's 1, kıymeti 150 kuruş
Öküz tek 1, kıymeti 250 kuruş
<b>Toplam: 4505 kuruş</b>
Emlak kıymeti 2630 kuruş
Hayvan kıymeti 885 kuruş
Temettuatı 1000 kuruş
Vergisi 152 kuruş
<b>Hane 8 Numro 20 Yusuf oğlu orta boylu aksakallı Mehmed bin Yusuf sin 100</b>
21 Yusuf oğlu orta boylu sarı sakallı Hüseyin bin Ömer sin 35
<b>Emlaki:</b>
Tarla dönüm 20, kıymeti 300 kuruş, mezru 2
Bab-ı hane 1
Öküz tek 1, kıymeti 200 kuruş
Merkeb re's 1, kıymeti 100 kuruş
<b>Toplam: 900 kuruş</b>
Emlak kıymeti 300 kuruş
Hayvan kıymeti 300 kuruş
Temettuatı 300 kuruş
Vergisi 130 kuruş
<b>Hane 9 Numro 22 Mehmedbey oğlu orta boylu kır sakallı Mustafa bin Mehmed sin 65</b>
23 Oğlu mecnun orta boylu şab-ı emred Ali bin Mustafa sin 20
<b>Emlaki:</b>
Tarla dönüm 18, kıymeti 370 kuruş
Bab-ı hane 1
<b>Toplam: 670 kuruş</b>
Emlak kıymeti 370 kuruş
Temettuatı 300 kuruş
Vergisi 65 kuruş
<b>Hane 10 Numro 24 Sarı oğlu uzun boylu sarı sakallı Ali bin Osman sin 45</b>
25 Oğlu orta boylu şab-ı emred Osman bin Ali sin 10
26 Diğer oğlu Yusuf sin 4
27 Diğer oğlu Halil sin 1
<b>Emlaki:</b>
Tarla dönüm 54, kıymeti 810 kuruş, mezru 2
Bağ dönüm 1, kıymeti 150 kuruş
Bab-ı hane 1
Öküz çift nim, kıymeti 200 kuruş
Karastğır ineği re's 1, kıymeti 200 kuruş
İki yaşında dana re's 1, kıymeti 60 kuruş
Üç yaşında düğe re's 1, kıymeti 100 kuruş
Koyun yoz re's 1, kıymeti 30 kuruş
<b>Toplam: 2000 kuruş</b>
Emlak kıymeti 960 kuruş
Hayvan kıymeti 590 kuruş
emettuatı 350 kuruş
Vergisi 175 kuruş
<b>Hane 11 Numro 28 Diğer Sarı oğlu orta boylu sarı sakallı Mehmed bin Mehmed sin 28</b>
29 Oğlu Mehmed sin 1
<b>Emlaki:</b>
Tarla dönüm 25, kıymeti 375 kuruş, mezru 12
Bağ dönüm 1, kıymeti 150 kuruş
Bab-ı hane 1
Öküz çift 1, kıymeti 450 kuruş
Arkovanı re's 5, kıymeti 75 kuruş

Karasığır ineği re's 3, kıymeti 600 kuruş
Bir yaşında dana re's 1, kıymeti 30 kuruş
Üç yaşında tosun re's 1, kıymeti 150 kuruş
<b>Toplam: 2430 kuruş</b>
Emlak kıymeti 525 kuruş
Hayvan kıymeti 1305 kuruş
Temettuatı 600 kuruş
Vergisi 160 kuruş
<b>Hane 12 Numro 30 İmamoğlu orta boylu kara köse sakallı Halil bin Ali sin 50</b>
31 Oğlu orta boylu kara bıyıklı Mehmed bin Halil sin 25
32 Diğer oğlu orta boylu şab-ı emred Mustafa bin Halil sin 15
33 Torunu Ali bin Mehmed sin 1
<b>Emlaki:</b>
Tarla dönüm 30, kıymeti 450 kuruş, mezru 11
Bağ dönüm 1, kıymeti 150 kuruş
Bab-ı hane 1
Öküz çift 1, kıymeti 450 kuruş
Üç yaşında dana mea düğe re's 2, kıymeti 300 kuruş
Sağmal keçi re's 20, kıymeti 400 kuruş
Yoz keçi re's 34, kıymeti 680 kuruş
<b>Toplam: 3030 kuruş</b>
Emlak kıymeti 600 kuruş
Hayvan kıymeti 1830 kuruş
Temettuatı 650 kuruş
Vergisi 175 kuruş
<b>Hane 13 Numro 34 Deli Hüseyin oğlu orta boylu şab-ı emred talebe-i ulumdan Molla Mehmed bin Mustafa sin 14</b>
35 Karındaşı Ali bin Mustafa sin 4
<b>Emlaki:</b>
Tarla dönüm 18, kıymeti 360 kuruş
Bağ dönüm 1, kıymeti 150 kuruş
Bab-ı hane 1
Karasığır ineği re's 1, kıymeti 200 kuruş
Koyun re's 6, kıymeti 60 kuruş
<b>Toplam: 1100 kuruş</b>
Emlak kıymeti 510 kuruş
Hayvan kıymeti 290 kuruş
Temettuatı 300 kuruş
Vergisi 145 kuruş
<b>Sayfa15 Hane14 Numro36 Koca Ömer oğlu uzun boylu kumral sakallı Mustafa bin Ömer sin 42</b>
37 Oğlu orta boylu talebe-i ulumdan Mehmed bin Mustafa sin 12
<b>Emlaki:</b> Tarla dönüm 10, kıymeti 150 kuruş
Bab-ı hane 1
<b>Toplam: 450 kuruş</b>
Emlak kıymeti 150 kuruş
Temettuatı 300 kuruş
<b>Hane 15 Numro 38 Köse oğlu orta boylu kara sakallı Mehmed bin İsmail sin 42</b>
<b>Emlaki:</b>
Tarla dönüm 20, kıymeti 300 kuruş, mezru 8
Bağ dönüm 1, kıymeti 150 kuruş
Bab-ı hane 1
Arkovanı re's 1, kıymeti 15 kuruş
Bir yaşında dana re's 1, kıymeti 50 kuruş
Karasığır ineği re's 1, kıymeti 200 kuruş
Üç yaşında düğe re's 1, kıymeti 150 kuruş
Bargir re's 1, kıymeti 200 kuruş
<b>Toplam: 1615 kuruş</b>
Emlak kıymeti 450 kuruş

Hayvan kıymeti 615 kuruş
Temettuatı 550 kuruş
Vergisi 120 kuruş
<b>Hane 16 Numro 39 Hacı Ali oğlu orta boylu talebei ulumdan şabı emred Mehmed bin Hacı Ali sin 15</b>
<b>Emlaki:</b>
Tarla dönüm 60, kıymeti 900 kuruş
Bağ dönüm 1, kıymeti 150 kuruş
Bab-ı hane 1
Arıkovanı re's 2, kıymeti 30 kuruş
Karasığır ineği re's 3, kıymeti 600 kuruş
Bir yaşında dana re's 2, kıymeti 60 kuruş
Üç yaşında düğe re's 3, kıymeti 450 kuruş
Üç yaşında tosun re's 1, kıymeti 150 kuruş
Bargir re's 1, kıymeti 300 kuruş
<b>Toplam: 3250 kuruş</b>
Emlak kıymeti 1050 kuruş
Hayvan kıymeti 1590 kuruş
Temettuatı 600 kuruş
Vergisi 175 kuruş
<b>Hane 17 Numro 40 Softa oğlu uzun boylu aksakallı Ali bin Osman sin 55</b>
41 Oğlu orta boylu ter bıyıklı Abdulkadir bin Ali sin 25
42 Diğer oğlu sarı bıyıklı Mustafa bin Ali sin 22
<b>Emlaki:</b>
Tarla dönüm 24, kıymeti 360 kuruş, mezru 4
Bağ dönüm 1, kıymeti 150 kuruş
Bab-ı hane 1
Öküz çift 1, kıymeti 450 kuruş
Merkeb re's 1, kıymeti 100 kuruş
<b>Toplam: 1410 kuruş</b>
Emlak kıymeti 510 kuruş
Hayvan kıymeti 550 kuruş
Temettuatı 350 kuruş
Vergisi 137 kuruş
<b>Hane 18 Numro 43 Sarı oğlu orta boylu sarı sakallı Ali bin Süleyman sin 35</b>
<b>Emlaki:</b>
Tarla dönüm 13, kıymeti 195 kuruş, mezru 8
Bağ dönüm 0.5, kıymeti 75 kuruş
Bab-ı hane 1
Öküz çift 1, kıymeti 450 kuruş
Koca öküz tek 1, kıymeti 200 kuruş
Merkeb re's 1, kıymeti 100 kuruş
<b>Toplam: 1370 kuruş</b>
Emlak kıymeti 270 kuruş
Hayvan kıymeti 750 kuruş
Temettuatı 350 kuruş
Vergisi 145 kuruş
<b>Hane 19 Numro 44 Sarı oğlu orta boylu sarı sakallı Ali bin Süleyman sin 35</b>
45 Oğlu Süleyman sin 1
<b>Emlaki:</b> Tarla dönüm
Bağ dönüm 0.5, kıymeti 75 kuruş
Bab-ı hane 1
Merkeb re's 1, kıymeti 100 kuruş
<b>Toplam: 475 kuruş</b>
Emlak kıymeti 75 kuruş
Hayvan kıymeti 100 kuruş
Temettuatı 300 kuruş
Vergisi 122 kuruş

<b>Hane 20 Numro 46 Sekban ođlu orta boylu sarı sakallı İslam bin Muhammed sin 30</b>
47 Ođlu Mustafa bin İslam sin 3
48 ođlu Mehmed bin İslam sin 1
<b>Emlaki:</b>
Tarla dönüm 21, kıymeti 315 kuruş
Bađ dönüm 0.5, kıymeti 75 kuruş
Bab-ı hane 1
Öküz çift 1, kıymeti 400 kuruş
Karasıđır ineđi re's 2, kıymeti 400 kuruş
İki yaşında dana re's 1, kıymeti 60 kuruş
Merkeb re's 1, kıymeti 100 kuruş
<b>Toplam: 1750 kuruş</b>
Emlak kıymeti 300 kuruş
Hayvan kıymeti 960 kuruş
Temettuatı 400 kuruş
Vergisi 105 kuruş
<b>Sayfa 16 Hane 21 Numro 49 Diđer Sekban ođlu orta boylu sarı bıyıklı Hasan bin Mehmed sin 25</b>
50 Karındaşı diđer Sekban ođlu orta boylu sarı bıyıklı Hüseyin bin Mehmed sin 18 kale-i sultaniyede topçu
<b>Emlaki:</b>
Tarla dönüm 42, kıymeti 630 kuruş
Bađ dönüm 0.5, kıymeti 75 kuruş
Bab-ı hane 1
Öküz çift 1, kıymeti 400 kuruş
Karasıđır ineđi re's 4, kıymeti 800 kuruş
Bir yaşında dana re's 1, kıymeti 30 kuruş
Üç yaşında düđe re's 1, kıymeti 100 kuruş
Koyun re's 1, kıymeti 30 kuruş
<b>Toplam: 2415 kuruş</b>
Emlak kıymeti 705 kuruş
Hayvan kıymeti 1360 kuruş
Temettuatı 350 kuruş
Vergisi 100 kuruş
<b>Hane 22 Numro 51 Diđer Sekban ođlu orta boylu şab-ı emred Mustafa bin Mehmed sin 16</b>
<b>Emlaki:</b>
Tarla dönüm 21, kıymeti 315 kuruş
Bađ dönüm 0.5, kıymeti 75 kuruş
Bab-ı hane 1
Karasıđır ineđi re's 1, kıymeti 200 kuruş
Bir yaşında dana re's 1, kıymeti 30 kuruş
<b>Toplam: 920 kuruş</b>
Emlak kıymeti 390 kuruş
Hayvan kıymeti 230 kuruş
Temettuatı 300 kuruş
Vergisi 50 kuruş
<b>Hane 23 Numro 52 Kuldar ođlu orta boylu kara sakallı Mehmed bin Mustafa sin 28</b>
<b>Emlaki:</b>
Tarla dönüm 40, kıymeti 600 kuruş, mezru 11
Bađ dönüm 1, kıymeti 150 kuruş
Bab-ı hane 1
Öküz çift 1, kıymeti 450 kuruş
Karasıđır ineđi re's 1, kıymeti 200 kuruş
Bir yaşında dana re's 1, kıymeti 40 kuruş
Üç yaşında tosun re's 1, kıymeti 150 kuruş
Merkeb re's 1, kıymeti 100 kuruş
<b>Toplam: 2140 kuruş</b>
Emlak kıymeti 750 kuruş

Hayvan kıymeti 940 kuruş
Temettuatı 350 kuruş
Vergisi 152 kuruş
<b>Hane 24 Numro 53 Bodur oğlu orta boylu kara bıyıklı Abdülkadir bin Halil sin 28</b>
Emlaki: Tarla dönüm 8, kıymeti 120 kuruş
Bağ dönüm 0.5, kıymeti 75 kuruş
Bab-ı hane 1
Öküz çift 1, kıymeti 450 kuruş
Karasığır düğesi re's 1, kıymeti 120 kuruş
<b>Toplam: 1115 kuruş</b>
Emlak kıymeti 195 kuruş
Hayvan kıymeti 570 kuruş
Temettuatı 350 kuruş
Vergisi 130 kuruş
<b>Hane 25 Numro 54 Diğer Bodur oğlu orta boylu sarı sakallı Mehmed bin Halil sin 35</b>
55 Oğlu Yusuf bin Mehmed sin 4
56 Diğer oğlu Hüseyin bin Mehmed sin 1
<b>Emlaki:</b>
Tarla dönüm 11, kıymeti 165 kuruş
Bağ dönüm 1, kıymeti 150 kuruş
Bab-ı hane 1
Merkeb re's 1, kıymeti 100 kuruş
<b>Toplam: 765 kuruş</b>
Emlak kıymeti 315 kuruş
Hayvan kıymeti 100 kuruş
Temettuatı 350 kuruş
Vergisi 122 kuruş
<b>Hane 26 Numro 57 Diğer Bodur oğlu orta boylu sarı sakallı Ali bin Halil sin 25</b>
<b>Emlaki:</b>
Tarla dönüm 11, kıymeti 165 kuruş
Bağ dönüm 1, kıymeti 100 kuruş
Bab-ı hane 1
Karasığır ineği re's 1, kıymeti 200 kuruş
Dana re's 1, kıymeti 30 kuruş
<b>Toplam: 845 kuruş</b>
Emlak kıymeti 265 kuruş
Hayvan kıymeti 230 kuruş
Temettuatı 350 kuruş
Vergisi 137 kuruş
<b>Hane 27 Numro 58 Süleyman oğlu orta boylu kır sakallı Mustafa bin Süleyman sin 50</b>
59 Oğlu Mustafa bin Mustafa sin 4
60 Diğer oğlu Süleyman sin 2
61 Üvey oğlu İsmail bin Mehmed sin 8
<b>Emlaki:</b>
Tarla dönüm 20, kıymeti 300 kuruş, mezru 5
Bağ yarım hisse 0.5, kıymeti 75 kuruş
Bab-ı hane 1
Merkeb re's 1, kıymeti 100 kuruş
<b>Toplam: 825 kuruş</b>
Emlak kıymeti 375 kuruş
Hayvan kıymeti 100 kuruş
Temettuatı 350 kuruş
Vergisi 122 kuruş
<b>Hane 28 Numro 62 Kadı oğlu orta boylu kır sakallı Mehmed bin Ali sin 60</b>
63 Oğlu orta boylu kara sakallı Ahmed bin Mehmed sin 35
64 Torunu Mehmed bin Ahmed sin 1
<b>Emlaki:</b> Tarla dönüm 4, kıymeti 60 kuruş

Bab-ı hane 1
Bargir re's 1, kıymeti 300 kuruş
Sağmal koyun re's 3, kıymeti 90 kuruş
Koyun yoz re's 5, kıymeti 100 kuruş
<b>Toplam: 900 kuruş</b>
Emlak kıymeti 60 kuruş
Hayvan kıymeti 490 kuruş
Temettuatı 350 kuruş
Vergisi 60 kuruş
<b>Sayfa 17 Hane 29 Numro 65 İsa oğlu uzun boylu ak sakallı ..... İsmail bin İsa sin 70</b>
66 Oğlu orta boylu köse sakallı İsa bin İsmail sin 42
67 Diğer oğlu orta boylu talebe-i ulumdan Musa bin İsmail sin 15
68 Diğer torunu Hüseyin bin İsa sin 5
69 Diğer torunu Mehmed bin İsa sin 1
<b>Emlaki:</b>
Tarla dönüm 10, kıymeti 150 kuruş
Bağ dönüm 0,5, kıymeti 75 kuruş
Bab-ı hane 1
Merkeb re's 2, kıymeti 200 kuruş
<b>Toplam: 775 kuruş</b>
Emlak kıymeti 225 kuruş
Hayvan kıymeti 200 kuruş
Temettuatı 350 kuruş
Salyaneleri 60 kuruş
<b>Hane 30 Numro 70 Ömer kethüda oğlu orta boylu kır sakallı Mehmed bin Ömer sin 60</b>
71 Oğlu orta boylu kara bıyıklı Nasuh bin Mehmed sin 20
72 Diğer oğlu Masum Ali bin Mehmed sin 8
<b>Emlaki:</b>
Tarla dönüm 22, kıymeti 320 kuruş
Bab-ı hane 1
<b>Toplam: 620 kuruş</b>
Emlak kıymeti 320 kuruş
Temettuatı 300 kuruş
Vergisi 100 kuruş
<b>Hane 31 Numro 73 Elice kethüda oğlu orta boylu kara bıyıklı Yusuf bin Mehmed sin 25</b>
74 Oğlu Tahir sin 1
<b>Emlaki:</b>
Tarla dönüm 4, kıymeti 60 kuruş
Bab-ı hane 1
<b>Toplam: 260 kuruş</b>
Emlak kıymeti 60 kuruş
Temettuatı 200 kuruş
<b>Hane32 Numro 75 Süleyman kethüda oğlu orta boylu kara sakallı Mehmed bin Süleyman sin 35</b>
<b>Emlaki:</b> Tarla dönüm 12, kıymeti 180 kuruş
Bab-ı hane 1
<b>Toplam: 300 kuruş</b>
Emlak kıymeti 180 kuruş
Temettuatı 120 kuruş
<b>Hane 33 Numro 76 Ali beşe oğlu uzun boylu köse sakallı talebe-i ulumdan Emin Efendi bin Mehmed sin 32</b>
<b>Emlaki:</b> Tarla dönüm
Bab-ı hane 1
Karasığır ineği re's 1
<b>Toplam: 525 kuruş</b>
Emlak kıymeti 75 kuruş
Hayvan kıymeti 200 kuruş
Temettuatı 250 kuruş
<b>Hane 34 Numro 77 Kara Ömer dai oğlu orta boylu kır sakallı Osman bin Hasan sin 60</b>



78 Ođlu orta boylu řab-ı emred Receb bin Osman sin 20
<b>Emlaki:</b> Yalnız Tarla dđnđm 5, kıymeti 75 kuruř
<b>Toplam: 275 kuruř</b>
Temettuatı 200 kuruř
<b>Hane 35 Numro 79 Hacı ođlu orta boylu kara bıyıklı Mustafa bin Hasan sin 25</b>
80 Karındařı Hacı ođlu orta boylu kara bıyıklı Mehmed bin Hđseyin sin 22
<b>Emlaki:</b>
Tarla dđnđm 35, kıymeti 525 kuruř
Karasıđır ineđi re's 2, kıymeti 400 kuruř
İki yařında dana re's 2, kıymeti 120 kuruř
Dđrt yařında tosun re's 1, kıymeti 150
<b>Toplam: 1545 kuruř</b>
Emlak kıymeti 525 kuruř
Hayvan kıymeti 670 kuruř
Temettuatı 350 kuruř
<b>Hane 36 Numro 81 Kahveci Hasan ođlu orta boylu řab-ı emred Ali bin Hasan sin 15</b>
82 Karındařı Kahveci hasan ođlu orta boylu talebe-i ulumdan Molla Mehmed bin Hasan sin 12
<b>Emlaki:</b> Tarla dđnđm 15, kıymeti 225 kuruř
Üç yařında tosun re's 2, kıymeti 300
<b>Toplam: 825 kuruř</b>
Emlak kıymeti 225 kuruř
Hayvan kıymeti 300 kuruř
Temettuatı 300 kuruř
<b>Hane 37 Numro 83 Kara Mehmed ođlu orta boylu kara bıyıklı Hđseyin bin Mehmed sin 20</b>
84 Karındařı Ahmed bin Mehmed sin 5
<b>Emlakları:</b> Yalnız Tarla dđnđm 4, kıymeti 60 kuruř
<b>Toplam: 210 kuruř</b>
Temettuatı 150 kuruř
<b>Hane 38 Numro 85 Kuldar ođlu orta boylu kara sakallı Mustafa bin Ahmed sin 45</b>
86 Ođlu řab-ı emred Ali bin Mustafa sin 10
<b>Emlakları:</b> Yalnız Tarla dđnđm 10, kıymeti 150 kuruř
<b>Toplam: 300 kuruř</b>
Temettuatı 150 kuruř
<b>Sayfa 18 Hane 39 Numro 87 Fayik ođlu orta boylu kara bıyıklı Hđseyin bin Mehmed sin 20</b>
<b>Emlaki:</b>
Tarla dđnđm 16, kıymeti 240 kuruř
Bab-ı hane 1
<b>Toplam: 440 kuruř</b>
Emlak kıymeti 240 kuruř
Temettuatı 200 kuruř
<b>Hane 40 Numro 88 Tokatlı ođlu Masum Ahmed bin Emin sin 8</b>
<b>Emlaki:</b> Koyun yoz re's 3, kıymeti 90 kuruř
<b>Toplam: 90 kuruř</b>
<b>Hane 41 Numro 89 Kara kđse ođlu orta boylu kumral sakallı talebe-i ulumdan Hđseyin bin İsmail sin 20 Asakir-i Mansureden</b>
<b>Emlaki:</b> yalnız tarla dđnđm 10, kıymeti 150 kuruř
<b>Toplam:200 kuruř</b>
Temettuatı 50 kuruř
<b>Hane42 Numro90 DiđerKara kđse ođlu uzunboylu karasakallı Nasuh Efendi bin Mehmed sin 25</b>
<b>Emlaki:</b> yalnız tarla dđnđm 32, kıymeti 480 kuruř
<b>Toplam: 680 kuruř</b>
Temettuatı 200 kuruř
EMLAK ve HAYVANANAT CEMAN: 42774 kuruř
TEMETTUAT CEMAN: 13995 kuruř
SALYANELERİ CEMAN: 3286 kuruř
<b>15990 ML. VRD. TMT. d. Biga Sancađı Avine kazası Karabey kđyü</b>
<b>Sayfa 1 Boř</b>

<b>SAYFA 2 Karye-i Karabey tabi kaza-i Avine</b>
Karye-i mezkurun timarı dört hisse olub bir hissesi Sipahi Eminin olub tumar-ı mezbur üzerinden ref olduğu, bir hissesi sabi Mehmed'in olub kendisi istifa eylediği ve bir hissesi Mustafa İbrahim nam kimesnenin olub bu dahi Konya'dan firar etmekle tumar-ı mezbur üzerinden refi birle fil-cümlesi mukataaya dahil olduğun
<b>Hane 1 Numro 1 Süleyman Ağazade Hanedan-ı kaza uzun boylu sarı sakallı Yakub Ağa bin Süleyman sin 30</b>
2 Oğlu Mehmed sin 5
<b>Emlaki:</b>
Bab-ı hane 1
Zeytun eşçarı re's 45, kıymeti 675 kuruş
Bargir re's 1, kıymeti 350 kuruş
Tay res 1, kıymeti 150 kuruş
<b>Müma-ileyhin Hıdırlar karyesi kurbında kain çiftlik</b>
Emlaki: Tarla dönüm 150,kıymeti 2250 kuruş, mezru 50
Bağ dönüm 1, kıymeti 150 kuruş
Değirmen bab 1, kıymeti 1000 kuruş
Arı koğanı re's 20, kıymeti 300 kuruş
Karasığır öküzü çift 6, kıymeti 1800 kuruş
İnek re's 12, kıymeti 2400 kuruş
Düğe re's 3, kıymeti 300 kuruş
Dana re's 3, kıymeti 150 kuruş
Kısrak re's 3, kıymeti 600 kuruş
Katır sıpası re's 1, kıymeti 350 kuruş
Bargir re's 1, kıymeti 350 kuruş
Tay re's 1,kıymeti 150 kuruş
<b>Toplam: 13975 kuruş</b>
Emlak kıymeti 4075 kuruş
Hayvan kıymeti 6900 kuruş
Temettuatı: 300 kuruş
Hanedan-ı kazadan olmasıyla salyane tarh eylemedikleri
<b>Hane 2 Numro 3 Karındaşı Hanedan-ı kaza orta boylu sarı bıyıklı Mehmed Sinan Ağa bin Süleyman sin 28</b>
4 Oğlu İsmail sin 5
5 Diğer oğlu Halil sin 3
6 Diğer oğlu Ahmed sin 1
<b>Emlaki:</b>
Tarla dönüm 80, kıymeti 1200 kuruş, mezru 60
Bağ dönüm 1,kıymeti 150 kuruş
Bab-ı hane 2
Edremitte Zeytin eşçarı re's 40, kıymeti 300 kuruş
Öküz çift 3, kıymeti 1350 kuruş
İnek re's 3, kıymeti 600 kuruş
Düğesi re's 3, kıymeti 300 kuruş
Dana re's 2, kıymeti 100 kuruş
Bargir re's 2, kıymeti 700 kuruş
Merkeb re's 6, kıymeti 1200 kuruş
Değirmen bab 1, kıymeti 900 kuruş
<b>Toplamı:8650 kuruş</b>
Emlak kıymeti 2600 kuruş
Hayvan kıymeti 4250 kuruş
Temettuatı 1800
<b>Hane 3 Numro 7 Karahisarlı uzun boylu kır sakallı Osman bin Ahmed sin 55</b>
8 Evdeki oğlu orta boylu ter bıyıklı Mehmed bin Ali sin 20
<b>Emlaki:</b>
Bağ dönüm 0.5, kıymeti 75 kuruş
Bab-ı hane 1
Öküzü çift 1, kıymeti 450 kuruş
Keçi re's 3,kıymeti 60 kuruş
Arı koğanı re's 2,kıymeti 30 kuruş
<b>Toplam: 1015 kuruş</b>

Emlak kıymeti 75 kuruş
Hayvan kıymeti 540 kuruş
Temettuatı 400 kuruş
Vergisi 35 kuruş
<b>Hane 4 Numro 9 Ömer oğlu uzun boylu kumral sakallı Mustafa bin Halil sin 25</b>
10 oğlu Ahmed sin 2
<b>Emlaki:</b>
Tarla dönüm 12,kıymeti 180 kuruş, mezru 3
Bab-ı hane 1
Bağ dönüm 0.5, kıymeti 75 kuruş
Öküz çift 1, kıymeti 450 kuruş
İnek sağmal re's 2,kıymeti 400 kuruş
Dana re's 1,kıymeti 50 kuruş
Kısarak re's 1,kıymeti 200 kuruş
Koyun re's 2,kıymeti 120 kuruş
<b>Toplam: 1825 kuruş</b>
Emlak kıymeti 255 kuruş
Hayvan kıymeti 820 kuruş
Temettuatı 750 kuruş
Vergisi 140 kuruş
<b>Hane 5 Numro 11 Karındaşı Ömer oğlu orta boylu kumral sakallı Ali bin Halil sin 38</b>
<b>Emlaki:</b>
Tarla dönüm 12, kıymeti 180 kuruş, mezru 3
Bab-ı hane 1
Bağ dönüm 0.5, kıymeti 75 kuruş
Öküz çift 1, kıymeti 450 kuruş
Dana re's 2,kıymeti 100 kuruş
<b>Toplam: 1305 kuruş</b>
Emlak kıymeti 255 kuruş
Hayvan kıymeti 550 kuruş
Temettuatı 500 kuruş
Vergisi 140 kuruş
<b>Sayfa 3 Hane 6 Numro 12 Sarı Mehmed oğlu orta boylu aksakallı Mehmed bin İsa sin 65</b>
<b>Emlaki:</b>
Tarla dönüm 3,kıymeti 45 kuruş
Bab-ı hane 1
Bağ dönüm 1,kıymeti 150 kuruş
Arı koğanı re's 1,kıymeti 15 kuruş
İnek re's 1,kıymeti 200 kuruş
Merkeb re's 1,kıymeti 100 kuruş
<b>Toplam: 810 kuruş</b>
Emlak kıymeti 195 kuruş
Hayvan kıymeti 315 kuruş
Temettuatı 300 kuruş
Karye kethüdası olmasıyla salyane alınmamış
<b>Hane 7 Numro 13 Kara oğlu orta boylu ter bıyıklı Ali bin Hasan sin 20</b>
<b>Emlaki:</b>
Tarla dönüm 1,kıymeti 15 kuruş
Bab-ı hane 1
Bağ dönüm 0.5,kıymeti 75 kuruş
Arıkovanı re's 1,kıymeti 15 kuruş
İnek re's 1,kıymeti 200 kuruş
Merkeb re's 1,kıymeti 100 kuruş
<b>Toplam: 755 kuruş</b>
Emlak kıymeti 90 kuruş
Hayvan kıymeti 315 kuruş
Temettuatı 350 kuruş

Vergisi 90 kuruş
<b>Hane 8 Numro 14 Mısdık oğlu kısa boylu kara bıyıklı Halil bin Mehmed sin 30</b>
<b>Emlaki:</b> Bağ dönüm 0.5,kıymeti 75 kuruş
Bab-ı hane 1
Kısrak re's 3,kıymeti 600 kuruş
<b>Toplam: 875 kuruş</b>
Emlak kıymeti 75 kuruş
Hayvan kıymeti 600 kuruş
Temettuatı 200 kuruş
Vergisi 110 kuruş
<b>Hane 9 Numro 15 Mısdık oğlu orta boylu kumral sakallı İsmail bin Mehmed sin 25</b>
<b>Emlaki:</b>
Tarla dönüm 3,kıymeti 45 kuruş
Bab-ı hane 1
Bağ dönüm 0.5,kıymeti 75 kuruş
Arkovanı re's 1,kıymeti 15 kuruş
Dana re's 1,kıymeti 50 kuruş
<b>Toplam: 435 kuruş</b>
Emlak kıymeti 120 kuruş
Hayvan kıymeti 65 kuruş
Temettuatı 250 kuruş
Vergisi 100 kuruş
<b>Hane 10 Numro 16 Kilci oğlu orta boylu aksakallı İsa bin Mehmed sin 65</b>
17 Oğlu orta boylu sarı bıyıklı Süleyman bin İsa sin 18
18 Diğer oğlu şab-ı emred Osman sin 12
19 Diğer oğlu orta boylu kara bıyıklı Mehmed bin İsa sin 20
<b>Emlaki:</b>
Tarla dönüm 15,kıymeti 225 kuruş
Bab-ı hane 1
Bağ dönüm 1,kıymeti 150 kuruş
Öküz çift 1, kıymeti 450 kuruş
İnek re's 1, kıymeti 200 kuruş
Dana re's 1,kıymeti 50 kuruş
Merkeb mea sıpası re's 2,kıymeti 100 kuruş
Merkeb re's 2, kıymeti 200 kuruş
<b>Toplam: 1975 kuruş</b>
Emlak kıymeti 375 kuruş
Hayvan kıymeti 1000 kuruş
Temettuatı 600 kuruş
Vergisi 140 kuruş
<b>Hane 11 Numro 20 Diğer Kilci oğlu orta boylu aksakallı Halil bin Mehmed sin 65</b>
21 Oğlu orta boylu sarı bıyıklı Ali bin Halil sin 25
22 Diğer oğlu şab-ı emred Mustafa bin Halil sin 17
<b>Emlaki:</b>
Tarla dönüm 36,kıymeti 540 kuruş, mezru 15
Bab-ı hane 2
Bağ dönüm 0.5,kıymeti 150 kuruş
Öküz çift 2, kıymeti 900 kuruş
İnek re's 5, kıymeti 1000 kuruş
Tosun re's 3,kıymeti 450 kuruş
Bargir re's 1,kıymeti 350 kuruş
Merkeb re's 1, kıymeti 200 kuruş
<b>Toplam: 4490 kuruş</b>
Emlak kıymeti 590 kuruş
Hayvan kıymeti 2900 kuruş
Temettuatı 1000 kuruş
Vergisi 110 kuruş

<b>Hane 12 Numro 23 Katırcı ođlu orta boylu kıř sakallı Mustafa bin İsa sin 50</b>
24 Ođlu Süleyman sin 3
<b>Emlaki:</b>
Tarla dönüm 3,kıymeti 45 kuruş,
Bab-ı hane 1
Bađ dönüm 0.5,kıymeti 75 kuruş
İnek re's 1, kıymeti 200 kuruş
Dana re's 3,kıymeti 150 kuruş
Bargir re's 1,kıymeti 350 kuruş
<b>Toplam: 1170 kuruş</b>
Emlak kıymeti 120 kuruş
Hayvan kıymeti 700 kuruş
Temettuatı 350 kuruş
<b>Hane 13 Numro 25 Diđer Katırcı İsa ođlu orta boylu kara sakallı Eyyüb bin İsa sin 40</b>
26 Ođlu Mehmed sin 9
27 Diđer Ođlu İsa sin 2
28 Diđer ođlu İsmail sin 1
<b>Emlaki:</b>
Tarla dönüm 20,kıymeti 300 kuruş,
Bab-ı hane 1
Bađ dönüm 0.5,kıymeti 75 kuruş
Öküz çift 1,kıymeti 450 kuruş
<b>Toplam: 1175 kuruş</b>
Emlak kıymeti 375 kuruş
Hayvan kıymeti 450 kuruş
Temettuatı 350 kuruş
Vergisi 140 kuruş
<b>Hane 14 Numro 29 Beyci ođlu orta boylu kara sakallı Mehmed bin Hasan sin 50</b>
30 Diđer Ođlu Ahmed sin 12
<b>Emlaki:</b>
Tarla dönüm 10,kıymeti 150 kuruş,
Bab-ı hane 1
Bađ dönüm 1,kıymeti 75 kuruş
Öküz çift 1,kıymeti 450 kuruş
İnek re's 1,kıymeti 200 kuruş
Dana re's 2,kıymeti 100 kuruş
<b>Toplam: 1275 kuruş</b>
Emlak kıymeti 225 kuruş
Hayvan kıymeti 750 kuruş
Temettuatı 300 kuruş
Vergisi 140 kuruş
<b>Sayfa 4 Hane 15 Numro 31 Kuş Ali ođlu orta boylu kara sakallı Davud bin Ali sin 45</b>
<b>Emlaki:</b>
Tarla dönüm 5,kıymeti 75 kuruş,
Bađ dönüm 1,kıymeti 150 kuruş
Bab-ı hane 1
İnek re's 1,kıymeti 200 kuruş
Merkeb re's 2,kıymeti 200 kuruş
<b>Toplam: 975 kuruş</b>
Emlak kıymeti 225 kuruş
Hayvan kıymeti 400 kuruş
Temettuatı 350 kuruş
Vergisi 90 kuruş
<b>Hane 16 Numro 32 Karındaşı Kuş Ali ođlu orta boylu kara sakallı Mustafa bin Ali sin 25</b>
33 Ođlu Mehmed sin 3
34 Diđer ođlu Ali sin 1
<b>Emlaki:</b>

Tarla dönüm 7,kıymeti 105 kuruş,
Bağ dönüm 0.5,kıymeti 75 kuruş
Bab-ı hane 1
İnek re's 1,kıymeti 200 kuruş
Dana re's 1,kıymeti 50 kuruş
<b>Toplam: 730 kuruş</b>
Emlak kıymeti 180 kuruş
Hayvan kıymeti 250 kuruş
Temettuatı 300 kuruş
Vergisi 90 kuruş
<b>Hane 17 Numro 35 Sarı Mehmed oğlu orta boylu kara sakallı Mustafa bin Mehmed sin 70</b>
<b>Emlaki:</b>
Tarla dönüm 20, kıymeti 300 kuruş, mezru 7
Bağ dönüm 0.5,kıymeti 75 kuruş
Bab-ı hane 1
İnek re's 2,kıymeti 400 kuruş
Dana re's 2,kıymeti 100 kuruş
Merkeb re's 2,kıymeti 200 kuruş
<b>Toplam: 1475 kuruş</b>
Emlak kıymeti 375 kuruş
Hayvan kıymeti 700 kuruş
Temettuatı 400 kuruş
Vergisi 110 kuruş
<b>Hane 18 Numro 36 Yemük oğlu uzun boylu kır sakallı Halil bin Mehmed sin 38</b>
37 Oğlu Mehmed sin 3
<b>Emlaki:</b>
Tarla dönüm 28,kıymeti 420 kuruş, mezru 9
Bağ dönüm 0.5,kıymeti 75 kuruş
Bab-ı hane 1
Öküz çift 1,kıymeti 450 kuruş
İnek re's 4,kıymeti 800 kuruş
Dana re's 3,kıymeti 150 kuruş
Merkeb re's 2,kıymeti 200 kuruş
<b>Toplam: 2695 kuruş</b>
Emlak kıymeti 495 kuruş
Hayvan kıymeti 1600 kuruş
Temettuatı 600 kuruş
Vergisi 200 kuruş
<b>Hane 19 Numro 38 Hancı oğlu orta boylu köse sakallı Mustafa bin Mustafa sin 40</b>
39 Oğlu Ahmed sin 1
<b>Emlaki:</b>
Tarla dönüm 20,kıymeti 300 kuruş, mezru 6
Bağ dönüm 0.5,kıymeti 75 kuruş
Bab-ı hane 1
İnek re's 2,kıymeti 400 kuruş
Dana re's 3,kıymeti 150 kuruş
Öküz çift 1,kıymeti 450 kuruş
<b>Toplam: 1975 kuruş</b>
Emlak kıymeti 375 kuruş
Hayvan kıymeti 1000 kuruş
Temettuatı 600 kuruş
Vergisi 180 kuruş
<b>Hane 20 Numro 40 Hüseyin beşe oğlu orta boylu kır sakallı Hüseyin bin Mustafa sin 50</b>
41 Oğlu orta boylu kara sakallı Mustafa bin Hüseyin sin 30
<b>Emlaki:</b>
Tarla dönüm 22,kıymeti 330 kuruş, mezru 6
Bağ dönüm 0.5,kıymeti 75 kuruş

Bab-ı hane 1
Arıkovanı re's 1,kıymeti 15 kuruş
Öküz çift 1,kıymeti 450 kuruş
İnek re's 4,kıymeti 800 kuruş
Dana re's 3,kıymeti 150 kuruş
Merkeb re's 1,kıymeti 100 kuruş
<b>Toplam: 2670 kuruş</b>
Emlak kıymeti 405 kuruş
Hayvan kıymeti 1515 kuruş
Temettuatı 750 kuruş
Vergisi 200 kuruş
<b>Hane 21 Numro 42 Ali kethüda oğlu orta boylu kara sakallı Musa bin Ali sin 45</b>
43 Oğlu Ali sin 8
44 Diğer oğlu Mustafa sin 6
<b>Emlaki:</b>
Tarla dönüm 10,kıymeti 150 kuruş
Bağ dönüm 1,kıymeti 150 kuruş
Bab-ı hane 1
İnek re's 2,kıymeti 400 kuruş
<b>Toplam: 1050 kuruş</b>
Emlak kıymeti 300 kuruş
Hayvan kıymeti 400 kuruş
Temettuatı 350 kuruş, Vergisi
<b>Hane 22 Numro 45 Kundakçı orta boylu kara sakallı Mustafa bin Mehmed sin 45</b>
46 Oğlu Süleyman sin 10
47 Diğer oğlu İbrahim sin 6
48 Diğer oğlu Mehmed sin 3
<b>Emlaki:</b>
Tarla dönüm 21,kıymeti 315 kuruş
Bağ dönüm 1,kıymeti 150 kuruş
Bab-ı hane 1
İnek re's 4,kıymeti 800 kuruş
Öküz çift 1,kıymeti 450 kuruş
Dana re's 1,kıymeti 50 kuruş
Kısrak re's 3,kıymeti 600 kuruş
Merkeb re's 2,kıymeti 200 kuruş
<b>Toplam: 3565 kuruş</b>
Emlak kıymeti 465 kuruş
Hayvan kıymeti 2100 kuruş
Temettuatı 1000 kuruş
Vergisi 200 kuruş
<b>Sayfa 5 Hane 23 Numro 49 Kuru oğlu Mehmed'in oğlu orta boylu şab-ı emred Musa bin Mehmed sin 18</b>
<b>Emlaki:</b>
Tarla dönüm 2,kıymeti 30 kuruş
Bab-ı hane 1
<b>Toplam: 230 kuruş</b>
Temettuatı 200 kuruş
Edremidde olduklarından salyane almadıkları
<b>Hane 24 Numro 50 orta boylu kara bıyıklı Tımarlı süvarilerinden Sipahi Mustafa bin Mehmed sin 40</b>
51 Oğlu uzun boylu ter bıyıklı Mehmed bin Mustafa sin 15
52 Diğer oğlu Halil sin 12
<b>Emlaki:</b>
Tarla dönüm 1,kıymeti 15 kuruş
Bab-ı hane 1
Berber Dükkânı bab, kıymeti 150 kuruş
İnek re's 1,kıymeti 200 kuruş
Dana re's 2,kıymeti 100 kuruş

Bargir re's 1,kıymeti 350 kuruş
Merkeb re's 1,kıymeti 200 kuruş
Bağ dönüm 1,kıymeti 150 kuruş
<b>Toplam: 2165 kuruş</b>
Emlak kıymeti 315 kuruş
Hayvan kıymeti 850 kuruş
Temettuatı 1000 kuruş
Sipahi olmağla salyane almadıkları
<b>Hane 25 Numro 53 Güle oğlu orta boylu kumral sakallı Ahmed bin Mustafa sin 35</b>
54 Oğlu Mehmed sin 6
55 Diğer oğlu Mustafa sin 1
<b>Emlaki:</b>
Tarla dönüm 3,kıymeti 45 kuruş
Bağ dönüm 0,5,kıymeti 75 kuruş
Bab-ı hane 1
Öküz çift 1, kıymeti 450 kuruş
İnek re's 1,kıymeti 200 kuruş
Buzağı re's 1,kıymeti 25 kuruş
Düğe re's 2,kıymeti 200 kuruş
Bargir re's 1,kıymeti 350 kuruş
Merkeb re's 1,kıymeti 100 kuruş
<b>Toplam: 2145 kuruş</b>
Emlak kıymeti 120 kuruş
Hayvan kıymeti 1325 kuruş
Temettuatı 700 kuruş
<b>Hane 26 Numro 56 Güle oğlu orta boylu kumral bıyıklı Halil bin Mustafa sin 30</b>
<b>Emlaki:</b>
Tarla dönüm 2,kıymeti 30 kuruş
Bab-ı hane 1
<b>Toplam: 180 kuruş</b>
Emlak kıymeti 30 kuruş
Temettuatı 150 kuruş
<b>Hane 27 Numro 57 Sarı kız oğlu orta boylu kumral bıyıklı Hacı Halil bin Mustafa sin 50</b>
58 Oğlu Mehmed sin 1
<b>Emlaki:</b>
Tarla dönüm 7,kıymeti 105 kuruş
Bağ dönüm 0,5,kıymeti 75 kuruş
Bab-ı hane 1
İnek re's 3,kıymeti 600 kuruş
Sağmal İnek re's 1,kıymeti 200 kuruş
Düğe re's 2,kıymeti 200 kuruş
Dana re's 2,kıymeti 100 kuruş
<b>Toplam: 1730 kuruş</b>
Emlak kıymeti 180 kuruş
Hayvan kıymeti 1100 kuruş
Temettuatı 350 kuruş
<b>Hane 28 Numro 59 Sarı İbrahim oğlu orta boylu aksakallı Hacı Halil bin İbrahim sin 75</b>
<b>Emlaki:</b>
Tarla dönüm 12,kıymeti 180 kuruş
Bağ dönüm 0,5,kıymeti 75 kuruş
Bab-ı hane 1
Öküz çift 1,kıymeti 450 kuruş
İnek re's 2,kıymeti 400 kuruş
Dana re's 1,kıymeti 50 kuruş
Merkeb re's 1,kıymeti 100 kuruş
<b>Toplam: 1825 kuruş</b>
Emlak kıymeti 225 kuruş



Hayvan kıymeti 1000 kuruş
Temettuatı 600 kuruş
Vergisi 70 kuruş
<b>Hane 29 Numro 60 Sarı İbrahim oğlu orta boylu şab-ı emred Mustafa bin Halil sin 20</b>
<b>Emlaki:</b>
Bağ dönüm 0.5,kıymeti 75 kuruş
Bab-ı hane 1
İnek re's 1,kıymeti 200 kuruş
Dana re's 1,kıymeti 50 kuruş
<b>Toplam: 675 kuruş</b>
Emlak kıymeti 75 kuruş
Hayvan kıymeti 250 kuruş
Temettuatı 350 kuruş
Vergisi 70 kuruş
<b>Hane 30 Numro 61 Dermiyancı oğlu orta boylu kumral sakallı Ahmed bin Mehmed</b>
62 Oğlu Mehmed sin 6
63 Diğer oğlu Mustafa sin 3
<b>Emlaki:</b>
Tarla dönüm 9,kıymeti 135 kuruş, mezru 2
Bağ dönüm 0.5,kıymeti 75 kuruş
Bab-ı hane 2
Arı koğanı re's 2,kıymeti 30 kuruş
İnek re's 1,kıymeti 200 kuruş
Dana re's 2,kıymeti 100 kuruş
Kısrak re's 1,kıymeti 200 kuruş
<b>Toplam: 1140 kuruş</b>
Emlak kıymeti 210 kuruş
Hayvan kıymeti 530 kuruş
Temettuatı 400 kuruş
Vergisi 110 kuruş
<b>Hane 31 Numro 64 Sarıkız oğlu orta boylu sarı sakallı Emin bin İsmail sin 43</b>
65 Oğlu Mehmed sin 10
66 Diğer oğlu Ahmed sin 8
<b>Emlaki:</b>
Tarla dönüm 8, kıymeti 105 kuruş, mezru 3
Bağ dönüm 0.5,kıymeti 75 kuruş
Bab-ı hane 1
Öküz çift 1, kıymeti 450 kuruş
İnek re's 2,kıymeti 400 kuruş
Dana re's 3,kıymeti 150 kuruş
Merkeb re's 1,kıymeti 100 kuruş
<b>Toplam: 1880 kuruş</b>
Emlak kıymeti 180 kuruş
Hayvan kıymeti 1100 kuruş
Temettuatı 600 kuruş
Vergisi 140 kuruş
<b>Hane 32 Numro 67 Tatar oğlu kısa boylu aksakallı Mustafa bin Mehmed sin 40</b>
68 Oğlu şab-ı emred Ali sin 15
<b>Emlaki:</b>
Tarla dönüm 5,kıymeti 75 kuruş
Bağ dönüm 0.5,kıymeti 75 kuruş
Bab-ı hane 1
İnek re's 3,kıymeti 600 kuruş
Merkeb re's 3,kıymeti 300 kuruş
<b>Toplam: 1450 kuruş</b>
Emlak kıymeti 150 kuruş
Hayvan kıymeti 900 kuruş

Temettuatı 400 kuruş,
<b>Sayfa 6 Hane 33 Numro 69 Kuru oğlu orta boylu aksakallı İmam Ahmed Efendi bin Mustafa sin 67</b>
<b>Emlaki:</b>
Tarla dönüm 4,kıymeti 60 kuruş
Bağ dönüm 0.5,kıymeti 75 kuruş
Bab-ı hane 1
Arı koğanı re's 2,kıymeti 30 kuruş
İnek re's 4,kıymeti 800 kuruş
Dana re's 3,kıymeti 150 kuruş
Kısrak re's 1,kıymeti 200 kuruş
<b>Toplam: 1965 kuruş</b>
Emlak kıymeti 135 kuruş
Hayvan kıymeti 1180 kuruş
Temettuatı 650 kuruş
İmam olmasıyla salyane alınmamış
<b>Hane 34 Numro 70 Diğer Kuru oğlu orta boylu kara sakallı Yakub bin Ali sin 35</b>
71 Oğlu Ali sin 6
72 Evdeki oğlu sin 12
<b>Emlaki:</b>
Tarla dönüm 11, kıymeti 450 kuruş
Bağ dönüm 0.5,kıymeti 75 kuruş
Bab-ı hane 1
Arıkovanı re's 1,kıymeti 15 kuruş
Öküz çift 1,kıymeti 450 kuruş
İnek re's 4,kıymeti 800 kuruş
Dana re's 1,kıymeti 50 kuruş
Bargir re's 1,kıymeti 300 kuruş
Merkeb re's 1,kıymeti 100 kuruş
Dükkân bab 1,kıymeti 200 kuruş
<b>Toplam: 3040 kuruş</b>
Emlak kıymeti 525 kuruş
Hayvan kıymeti 1715 kuruş
Temettuatı 800 kuruş
Vergisi 110 kuruş
<b>Hane 35 Numro 73 Diğer Kuru oğlu orta boylu kara sakallı Latif bin Ali sin 30</b>
74 Oğlu Hamza sin 1
<b>Emlaki:</b>
Tarla dönüm 10,kıymeti 150 kuruş
Bağ dönüm 0.5,kıymeti 75 kuruş
Bab-ı hane 1
İnek re's 2,kıymeti 400 kuruş
Dana re's 6,kıymeti 300 kuruş
Merkeb re's 1,kıymeti 100 kuruş
<b>Toplam: 1425 kuruş</b>
Emlak kıymeti 225 kuruş
Hayvan kıymeti 800 kuruş
Temettuatı 400 kuruş
Vergisi 110 kuruş
<b>Hane 36 Numro 75 Diğer Kuru oğlu orta boylu kara sakallı Mehmed bin Ali sin 40</b>
76 Oğlu Mustafa sin 8
<b>Emlaki:</b>
Tarla dönüm 15, kıymeti 225 kuruş
Bağ dönüm 0.5,kıymeti 75 kuruş
Bab-ı hane 1
<b>Toplam: 550 kuruş</b>
Emlak kıymeti 300 kuruş
Hayvan kıymeti, Temettuatı 250 kuruş

<b>Hane 37 Numro 77 Hancı oğlu orta boylu köse sakallı Hüseyin bin Ahmed sin 40</b>
78 Oğlu Mustafa sin 8
79 Diğer oğlu Süleyman sin 5
<b>Emlaki:</b>
Tarla dönüm 25, kıymeti 375 kuruş
Bağ dönüm 0.5, kıymeti 75 kuruş
Bab-ı hane 1
Öküz çift 1, kıymeti 450 kuruş
İnek re's 3, kıymeti 600 kuruş
Dana re's 4, kıymeti 200 kuruş
Bargir re's 1, kıymeti 350 kuruş
<b>Toplam: 2800 kuruş</b>
Emlak kıymeti 450 kuruş
Hayvan kıymeti 1600 kuruş
Temettuatı 750 kuruş
Vergisi 200 kuruş
<b>Hane 38 Numro 80 Trabzonlu orta boylu kır sakallı Mehmed bin Osman sin 20</b>
81 Oğlu Hasan bin Mehmed sin 3
<b>Emlaki:</b> Merkeb re's 1, kıymeti 100 kuruş
<b>Toplam: 200 kuruş</b>
Temettuatı 100 kuruş
Vergisi 20 kuruş
<b>Hane 39 Numro 82 Sarı İbrahim oğlu orta boylu ter bıyıklı Mehmed bin Osman sin 60</b>
<b>Emlaki:</b>
Tarla dönüm 3, kıymeti 45 kuruş
Bağ dönüm 0.5, kıymeti 75 kuruş
Bab-ı hane 1
İnek re's 1, kıymeti 200 kuruş
Dana re's 1, kıymeti 50 kuruş
<b>Toplam: 620 kuruş</b>
Emlak kıymeti 120 kuruş
Hayvan kıymeti 250 kuruş
Temettuatı 250 kuruş
Vergisi 70 kuruş
<b>Hane 40 Numro 83 Mehmed beşe oğlu kısa boylu sarı bıyıklı Ali bin Mehmed sin 30</b>
84 Oğlu Mehmed sin 7
85 Diğer oğlu İbrahim sin 5
<b>Emlaki:</b>
Bab-ı hane 1
İnek re's 2, kıymeti 400 kuruş
Dana re's 2, kıymeti 100 kuruş
<b>Toplam: 750 kuruş</b>
Emlak kıymeti, Hayvan kıymeti 500 kuruş
Temettuatı 250 kuruş
<b>Hane 41 Numro 86 Orta boylu kara sakallı mühted Mehmed bin Abdullah sin 45</b>
87 Oğlu Mustafa sin 10
<b>Emlaki:</b>
Tarla dönüm 1, kıymeti 15 kuruş
Bağ dönüm 0.5, kıymeti 75 kuruş
Bab-ı hane 1
Merkeb re's 1, kıymeti 100 kuruş
<b>Toplam: 440 kuruş</b>
Emlak kıymeti 90 kuruş
Hayvan kıymeti 100 kuruş
Temettuatı 250 kuruş
Vergisi 80 kuruş
<b>Hane 42 Numro 88 Orta boylu kara sakallı nalbant Mehmed bin Mustafa sin</b>

89 Ođlu Mustafa sin 6
90 Diđer ođlu Ali sin 2
<b>Emlaki:</b>
Tarla dđnđm 3,kıymeti 45 kuruş
Bađ dđnđm 0.5,kıymeti 75 kuruş
Bab-ı hane 1
Arıkovanı re's 2,kıymeti 30 kuruş
İnek re's 1,kıymeti 200 kuruş
Dana re's 3,kıymeti 150 kuruş
Bargir re's 1,kıymeti 350 kuruş
Merkeb re's 1,kıymeti 100 kuruş
<b>Toplam: 1350 kuruş</b>
Emlak kıymeti 120 kuruş
Hayvan kıymeti 830 kuruş
Temettuatı 400 kuruş
<b>Sayfa 7 Hane 43 Numro 91 Kara İsmail ođlu uzun boylu kara sakallı Mehmed bin İsmail sin 50</b>
92 Ođlu řab-ı emred İsmail sin 12
93 Diđer ođlu Ömer sin 8
<b>Emlaki:</b>
Tarla dđnđm 10,kıymeti 150 kuruş
Bađ dđnđm 0.5,kıymeti 75 kuruş
Bab-ı hane 1
İnek re's 2,kıymeti 400 kuruş
Merkeb re's 1,kıymeti 100 kuruş
Dana re's 2,kıymeti 100 kuruş
<b>Toplam: 1175 kuruş</b>
Emlak kıymeti 225 kuruş
Hayvan kıymeti 600 kuruş
Temettuatı 350 kuruş
Vergisi 110 kuruş
<b>Hane 44 Numro 94 Diđer Kara İsmail ođlu orta boylu kara bıyıklı Hamid bin İsmail sin 30</b>
95 Ođlu Ali sin 3
Emlaki: Tarla dđnđm 10, kıymeti 150 kuruş
Bađ dđnđm 0.5, kıymeti 75 kuruş
Bab-ı hane 1
Öküz çift 1,kıymeti 450 kuruş
İnek re's 2,kıymeti 400 kuruş
Dana re's 3,kıymeti 150 kuruş
Toplam: 1625 kuruş, Emlak kıymeti 225 kuruş, Hayvan kıymeti 1000 kuruş, Temettuatı 400 kuruş, Vergisi 170 kuruş
<b>Hane 45 Numro 96 Dđlđer ođlu uzun boylu kır sakallı Mehmed bin Hüseyn sin 50</b>
97 Ođlu Lütfi Hüseyn sin 5
98 Kölesi Ali sin 18
<b>Emlaki:</b>
Tarla dđnđm 25, kıymeti 375 kuruş
Bađ dđnđm 0.5, kıymeti 75 kuruş
Bab-ı hane 1
Öküz çift 1,kıymeti 450 kuruş
İnek re's 4,kıymeti 800 kuruş
Dana re's 4,kıymeti 200 kuruş
Tosun re's 2,kıymeti 200 kuruş
Bargir re's 6,kıymeti 1400 kuruş
Keçi re's 6,kıymeti 120 kuruş
Merkeb re's 1,kıymeti 100 kuruş
<b>Toplam: 4920 kuruş</b>
Emlak kıymeti 450 kuruş
Hayvan kıymeti 3270 kuruş
Temettuatı 1200 kuruş

<b>Hane 46 Numro 99 Diđer Dülger ođlu uzun boylu kara sakallı Musa bin Hüseyin sin 30</b>
<b>Emlaki:</b>
Tarla dönüm 18, kıymeti 270 kuruş, mezru 6
Bađ dönüm 0.5, kıymeti 75 kuruş
Bab-ı hane 1
Öküz çift 1, kıymeti 450 kuruş
İnek re's 4, kıymeti 800 kuruş,
Merkeb re's 1, kıymeti 100 kuruş
<b>Toplam: 2395 kuruş</b>
Emlak kıymeti 345 kuruş
Hayvan kıymeti 1350 kuruş
Temettuatı 700 kuruş
Vergisi 170 kuruş
<b>Hane 47 Numro 100 Hacı ođlu orta boylu kır sakallı Mehmed bin İbrahim sin 58</b>
<b>Emlaki:</b>
Tarla dönüm 5, kıymeti 75 kuruş
Bađ dönüm 0.5, kıymeti 75 kuruş
Bab-ı hane 1
İnek re's 1, kıymeti 200 kuruş
Bargir re's 1, kıymeti 350 kuruş
Merkeb re's 1, kıymeti 100 kuruş
<b>Toplam: 1200 kuruş</b>
Emlak kıymeti 150 kuruş
Hayvan kıymeti 650 kuruş
Temettuatı 400 kuruş, Vergisi 90 kuruş
<b>Hane48 Numro101 Katırcı Süleyman ođlu ortaboylu kumralsakallı Mehmed bin Süleymansin 40</b>
<b>Emlaki:</b>
Tarla dönüm 10, kıymeti 150 kuruş
Bađ dönüm 1, kıymeti 150 kuruş
Bab-ı hane 1
<b>Toplam: 500 kuruş</b>
Emlak kıymeti 300 kuruş
Hayvan kıymeti, Temettuatı 200 kuruş
Vergisi 110 kuruş
<b>Hane 49 Numro 102 Sarı ođlu orta boylu kara sakallı Mehmed bin Mehmed sin 35</b>
103 Ođlu İbrahim sin 4
104 Diđer ođlu Musa sin 2
<b>Emlaki:</b>
Tarla dönüm 10, kıymeti 150 kuruş, mezru 5
Bađ dönüm 1, kıymeti 150 kuruş
Bab-ı hane 1
Öküz çift 1, kıymeti 450 kuruş
İnek re's 1, kıymeti 200 kuruş
Dana re's 2, kıymeti 100 kuruş
Merkeb re's 1, kıymeti 100 kuruş
<b>Toplam: 1700 kuruş</b>
Emlak kıymeti 300 kuruş
Hayvan kıymeti 850 kuruş
Temettuatı 550 kuruş
Vergisi 140 kuruş
<b>Hane 50 Numro 105 Hüseyin beşe ođlu orta boylu aksakallı Ali bin Ahmed sin 80</b>
<b>Emlaki:</b>
Tarla dönüm 5, kıymeti 75 kuruş
Bađ dönüm 0.5, kıymeti 75 kuruş
Bab-ı hane 1
İnek re's 1, kıymeti 200 kuruş
<b>Toplam: 500 kuruş</b>

Emlak kıymeti 150 kuruş
Hayvan kıymeti 200 kuruş
Temettuatı 150 kuruş
İhtiyar olmasıyla salyane almadıkları
<b>Sayfa 8 Hane 51 Numro 106 orta boylu kara sakallı Sipahi Emin bin Ahmed sin 80</b>
107 Oğlu orta boylu şab-ı emred Topal Mehmed bin Emin sin 18
108 Diğer oğlu şab-ı emred Ahmed bin Emin sin 14
109 Diğer oğlu İbrahim bin Emin sin 12
<b>Emlaki:</b>
Tarla dönüm 22,kıymeti 360 kuruş
Bağ dönüm 1,kıymeti 150 kuruş
Bab-ı hane 1
Öküz çift 1,kıymeti 450 kuruş
Dana re's 1,kıymeti 50 kuruş
Keçi re's 15,kıymeti 300 kuruş
Merkeb re's 2,kıymeti 200 kuruş
İnek re's 1,kıymeti 200 kuruş
<b>Toplam: 2360 kuruş</b>
Emlak kıymeti 510 kuruş
Hayvan kıymeti 1200 kuruş
Temettuatı 650 kuruş
Vergisi 170 kuruş
<b>Hane 52 Numro 110 Diğer Sipahi oğlu uzun boylu sarı ter bıyıklı Mustafa bin İbrahim sin 25 Topçu neferi</b>
111 Karındaşı uzun boylu kara bıyıklı Musa bin İbrahim sin 25
<b>Emlaki:</b>
Tarla dönüm 13,kıymeti 195 kuruş
Bağ dönüm 0.5,kıymeti 75 kuruş
Bab-ı hane 1
Düğe re's 1,kıymeti 100 kuruş
Keçi re's 10,kıymeti 200 kuruş
<b>Toplam: 1070 kuruş</b>
Emlak kıymeti 270 kuruş
Hayvan kıymeti 300 kuruş
Temettuatı 500 kuruş
Vergisi 90 kuruş
<b>Hane 53 Numro 112 Koca İbrahim oğlu orta boylu sarı bıyıklı Osman bin Ahmed sin 25 Asakir-i Hassadan</b>
113 Karındaşı ter bıyıklı Mehmed bin Ahmed sin 20 Topçu
<b>Emlaki:</b>
Tarla dönüm 5,kıymeti 75 kuruş
Bağ dönüm 1,kıymeti 150 kuruş
Bab-ı hane 1
Edremitte zeytin eşçarı re's 13,kıymeti 195 kuruş
<b>Toplam: 750 kuruş</b>
Emlak kıymeti 350 kuruş
Hayvan kıymeti, Temettuatı 400 kuruş
<b>Hane 54 Numro 114 Yahya oğlu orta boylu ter bıyıklı Mustafa bin Ali sin 20 Asakir-i Mansurede topçu</b>
<b>Emlaki:</b> Tarla dönüm 3,kıymeti 45 kuruş
<b>Toplam: 65 kuruş</b>
Temettuatı 20 kuruş
<b>Hane 55 Numro 115 ..... oğlu orta boylu kır sakallı Mustafa bin Mehmed sin 50</b>
116 Oğlu orta boylu şab-ı emred İsmail bin Mustafa sin 18
<b>Emlaki:</b>
Tarla dönüm 4,kıymeti 60 kuruş
Bab-ı hane 1
Öküz çift 1,kıymeti 450 kuruş
İnek re's 1,kıymeti 200 kuruş
Dana re's 1,kıymeti 50 kuruş

<b>Toplam: 1160 kuruş</b>
Emlak kıymeti 60 kuruş
Hayvan kıymeti 700 kuruş
Temettuatı 400 kuruş
Vergisi 90 kuruş
<b>Hane 56 Numro 117 orta boylu kara sakallı Çoban Osman bin İsa sin 45</b>
118 Ođlu Mehmed sin 8
119 Diđer ođlu Ali sin 5
120 Diđer ođlu Hüseyin sin 2
<b>Emlaki:</b>
Tarla dönüm 5, kıymeti 75 kuruş, mezru 2
Bađ dönüm 0.5, kıymeti 75 kuruş
Bab-ı hane 1
Öküz tek 1, kıymeti 225 kuruş
İnek re's 1, kıymeti 200 kuruş
<b>Toplam: 875 kuruş</b>
Emlak kıymeti 150 kuruş
Hayvan kıymeti 425 kuruş
Temettuatı 300 kuruş
Vergisi 110 kuruş
<b>Hane 57 Numro 121 Ömer ođlu uzun boylu köse sakallı İbrahim bin Mehmed sin 40</b>
<b>Emlaki:</b>
Tarla dönüm 6, kıymeti 90 kuruş, mezru 3
Bađ dönüm 0.5, kıymeti 75 kuruş
Bab-ı hane 1
Öküz çift 1, kıymeti 450 kuruş
İnek re's 2, kıymeti 400 kuruş
Merkeb re's 1, kıymeti 100 kuruş
<b>Toplam: 1515 kuruş</b>
Emlak kıymeti 165 kuruş
Hayvan kıymeti 950 kuruş
Temettuatı 400 kuruş
Vergisi 110 kuruş
<b>Hane 58 Numro 122 Diđer Ömer ođlu orta boylu sarı sakallı Ali bin Mehmed sin 31</b>
123 Ođlu Mehmed sin 1
<b>Emlaki:</b>
Tarla dönüm 6, kıymeti 90 kuruş
Bađ dönüm 0.5, kıymeti 75 kuruş
Bab-ı hane 1
İnek re's 2, kıymeti 400 kuruş
Dana re's 2, kıymeti 100 kuruş
Bargir re's 1, kıymeti 350 kuruş
Öküz çift 1, kıymeti 450 kuruş
<b>Toplam: 2115 kuruş</b>
Emlak kıymeti 165 kuruş
Hayvan kıymeti 1300 kuruş
Temettuatı 650 kuruş
Vergisi 110 kuruş
<b>Hane 59 Numro 124 Hancı ođlu orta boylu köse sakallı Ömer bin Ahmed sin 50</b>
125 Ođlu Ali sin 10
126 diđer ođlu Mehmed sin 8
127 Diđer ođlu Ahmed sin 5
<b>Emlaki:</b>
Tarla dönüm 35, kıymeti 525 kuruş
Bađ dönüm 0.5, kıymeti 150 kuruş
Bab-ı hane 1
Öküz çift 1, kıymeti 450 kuruş

İnek re's 4,kıymeti 800 kuruş
Dana re's 3,kıymeti 150 kuruş
<b>Toplam: 1825 kuruş</b>
Emlak kıymeti 675 kuruş
Hayvan kıymeti 1400 kuruş
Temettuatı 750 kuruş
Vergisi 200 kuruş
<b>Sayfa 9 Hane 60 Numro 128 Laz oğlu orta boylu ter bıyıklı Mustafa bin Osman sin 20</b>
129 Karındaşı Süleyman sin 10
130 diğer Karındaşı İbrahim sin 4
<b>Emlaki:</b>
Tarla dönüm 23, kıymeti 345 kuruş
Bağ dönüm 1, kıymeti 150 kuruş
Bab-ı hane 1
Öküz çift 1,kıymeti 450 kuruş
İnek re's 3,kıymeti 600 kuruş
Dana re's 3,kıymeti 150 kuruş
Merkeb re's 2,kıymeti 200 kuruş
<b>Toplam: 2645 kuruş</b>
Emlak kıymeti 495 kuruş
Hayvan kıymeti 1400 kuruş
Temettuatı 750 kuruş
Vergisi 170 kuruş
<b>Hane 61 Numro 131 Kulaksız oğlu orta boylu kara sakallı İsmail bin Halil sin 38</b>
132 Oğlu Mehmed sin 10
133 diğer oğlu Halil sin 5
134 Diğer oğlu Ali sin 2
Emlaki: Tarla dönüm 10,kıymeti 150 kuruş
Bab-ı hane 1
İnek re's 2,kıymeti 450 kuruş
Dana re's 1,kıymeti 50 kuruş
Merkeb re's 3,kıymeti 300 kuruş
<b>Toplam: 1450 kuruş</b>
Emlak kıymeti 150 kuruş
Hayvan kıymeti 800 kuruş
Temettuatı 500 kuruş
Vergisi 110 kuruş
<b>Hane 62 Numro 135 orta boylu kır sakallı kara Osman bin Abdullah sin 65</b>
136 Oğlu orta boylu kara sakallı berber Mustafa bin Osman sin 40
137 Torunu Mehmed bin Mustafa sin 5
Emlaki: Tarla dönüm 3, kıymeti 45 kuruş
Bağ dönüm 0.5, kıymeti 75 kuruş
Bab-ı hane 1
Berber dükkânı bab 1, kıymeti 100 kuruş
İnek re's 2,kıymeti 400 kuruş
Düğe re's 2,kıymeti 200 kuruş
Tosun re's 2,kıymeti 300 kuruş
Bargir re's 2,kıymeti 700 kuruş
<b>Toplam: 2620 kuruş</b>
Emlak kıymeti 220 kuruş
Hayvan kıymeti 1700 kuruş
Temettuatı 700 kuruş
Vergisi 110 kuruş
<b>Hane 63 Numro 138 İnce Mehmed oğlu orta boylu aksakallı Hasan bin Mehmed sin 65</b>
139 Oğlu orta boylu ter bıyıklı Mehmed bin Hasan sin 20
140 Diğer oğlu orta boylu şab-ı emred Mustafa bin Hasan sin 18
141 Diğer oğlu Hasan sin 13



142 Diđer ođlu Ali sin 8
Emlaki: Tarla dđnđm 11, kıymeti 165 kuruş
Bađ dđnđm 1, kıymeti 150 kuruş
Bab-ı hane 1
Öküz çift 1, kıymeti 450 kuruş
İnek re's 1, kıymeti 200 kuruş
Dana re's 1, kıymeti 50 kuruş
Merkeb re's 1, kıymeti 100 kuruş
<b>Toplam: 1665 kuruş</b>
Emlak kıymeti 315 kuruş
Hayvan kıymeti 800 kuruş
Temettuatı 550 kuruş
Vergisi 140 kuruş
<b>Hane 64 Numro 143 Gökçe ođlu uzun boylu aksakallı Mehmed bin İsmail sin 60</b>
144 Ođlu orta boylu şab-ı emred Hüseyin bin Mehmed sin 20
145 Diđer ođlu Mustafa sin 6
146 Diđer ođlu İsmail sin 2
<b>Emlaki:</b>
Tarla dđnđm 21, kıymeti 315 kuruş
Bađ dđnđm 0.5, kıymeti 75 kuruş
Bab-ı hane 1
Öküz çift 1, kıymeti 450 kuruş
<b>Toplam: 1190 kuruş</b>
Emlak kıymeti 390 kuruş
Hayvan kıymeti 450 kuruş
Temettuatı 350 kuruş
Vergisi 140 kuruş
<b>Hane 65 Numro 147 Deveci ođlu uzun boylu kara sakallı Mehmed bin Mustafa sin 40</b>
148 Ođlu Mustafa sin 6
<b>Emlaki:</b>
Tarla dđnđm 5, kıymeti 75 kuruş
Bađ dđnđm 1, kıymeti 150 kuruş
Bab-ı hane 1
Arı kođanı re's 2, kıymeti 30 kuruş
Dana re's 1, kıymeti 50 kuruş
Merkeb re's 2, kıymeti 200 kuruş
<b>Toplam: 805 kuruş</b>
Emlak kıymeti 225 kuruş
Hayvan kıymeti 280 kuruş
Temettuatı 300 kuruş
Vergisi 110 kuruş
<b>Hane 66 Numro 149 Yahya ođlu orta boylu ter bıyıklı İsmail bin Mehmed sin 22</b>
<b>Emlaki:</b>
Tarla dđnđm 3, kıymeti 45 kuruş
Bab-ı hane 1
İnek re's 2, kıymeti 400 kuruş
<b>Toplam: 745 kuruş</b>
Emlak kıymeti 45 kuruş
Hayvan kıymeti 400 kuruş
Temettuatı 300 kuruş
<b>Hane 67 Numro 150 Hazinedar ođlu uzun boylu kara bıyıklı Ahmed bin Ali sin 22</b>
151 Karındaşı Abdullah sin 8
Emlaki: Tarla dđnđm 14, kıymeti 210 kuruş
Bađ dđnđm 0.5, kıymeti 75 kuruş
Bab-ı hane 3
İnek re's 1, kıymeti 200 kuruş
Dana re's 1, kıymeti 50 kuruş

<b>Toplam: 885 kuruş</b>
Emlak kıymeti 285 kuruş
Hayvan kıymeti 250 kuruş
Temettuatı 350 kuruş
Vergisi 90 kuruş
<b>Sayfa 10 Hane 68 Numro 152 Kuşçu oğlu orta boylu ter bıyıklı İsa bin Musa sin 25</b>
<b>Emlaki:</b>
Tarla dönüm 6,kıymeti 90 kuruş
Bab-ı hane 1
Çakmakçı dükkânı bab 1, kıymeti 100 kuruş
Arıkovanı re's 2,kıymeti 30 kuruş
Koyun re's 3,kıymeti 90 kuruş
Düğe re's 1,kıymeti 100 kuruş
<b>Toplam: 760 kuruş</b>
Emlak kıymeti 190 kuruş
Hayvan kıymeti 220 kuruş
Temettuatı 350 kuruş
Vergisi 90 kuruş
<b>Hane 69 Numro 153 Çınarcıklı oğlu orta boylu ter bıyıklı Hasan bin Musa sin 22</b>
<b>Emlaki:</b> Tarla dönüm 3,kıymeti 45 kuruş
Bab-ı hane 1
<b>Toplam: 195 kuruş</b>
Emlak kıymeti 45 kuruş
Temettuatı 150 kuruş
<b>Hane 70 Numro 154 orta boylu kara sakallı zenci Ali bin Abdullah sin 60</b>
155 Kaynı orta boylu ter bıyıklı Emin bin Ali sin 25
156 Diğer kaynı Mehmed sin 5
<b>Emlaki:</b> Bab-ı hane 1
Öküz çift 1,kıymeti 450 kuruş
Bargir re's 1,kıymeti 350 kuruş
Merkeb re's 1,kıymeti 100 kuruş
<b>Toplam: 1250 kuruş</b>
Emlak kıymeti, Hayvan kıymeti 900 kuruş
Temettuatı 350 kuruş
<b>Hane 71 Numro 157 Ali oğlu orta boylu şab-ı emred Zenci Mustafa bin Ali sin 13</b>
<b>Emlaki:</b> Bab-ı hane 1
Temettuatı 60 kuruş
<b>Hane 72 Numro 158 Kilci oğlu orta boylu şab-ı emred Ali bin İbrahim sin 17</b>
<b>Emlaki:</b> Tarla dönüm 3,kıymeti 45 kuruş
Bab-ı hane 1
Bağ dönüm 1, kıymeti 75 kuruş
<b>Toplam: 220 kuruş</b>
Emlak kıymeti 110 kuruş
Temettuatı 110 kuruş
Vergisi 10 kuruş
<b>Hane 73 Numro 159 Ömer oğlu orta boylu kara sakallı İsmail bin Mehmed sin 35</b>
160 Oğlu Mehmed sin 3
<b>Emlaki:</b>
Tarla dönüm 15, kıymeti 225 kuruş
Bağ dönüm 0.5, kıymeti 75 kuruş
İnek re's 2,kıymeti 400 kuruş
Dana re's 2,kıymeti 100 kuruş
Bargir re's 1,kıymeti 350 kuruş
Bab-ı hane 1
<b>Toplam: 1800 kuruş</b>
Emlak kıymeti 300 kuruş
Hayvan kıymeti 850 kuruş

Temettuatı 650 kuruş
<b>Sayfa 11 Ömer oğlu zevcesi Zare Hatun, Kerimesi Zeyneb, Diğer kerimesi Emine, Diğer kerimesi Hatice</b>
<b>Emlakları:</b>
Tarla dönüm 25,kıymeti 375 kuruş
Bağ dönüm 1, kıymeti 150 kuruş
Bab-ı hane 1
Öküz çift 1,kıymeti 450 kuruş
İnek re's 2,kıymeti 400 kuruş
Dana re's 2,kıymeti 100 kuruş
Bargir re's 1,kıymeti 350 kuruş
Koyun re's 12,kıymeti 360 kuruş
<b>Toplam: 2385 kuruş</b>
Emlak kıymeti 425 kuruş
Hayvan kıymeti 1660 kuruş
Temettuatı 300 kuruş
<b>Karaman oğlu zevcesi Hatice</b>
<b>Emlaki:</b> Tarla dönüm 10, kıymeti 150 kuruş
Bab-ı hane 1
<b>Toplam: 200 kuruş</b>
Temettuatı 50 kuruş
<b>Süleyman Ağa zevcesi Zeliha Hatun</b>
<b>Emlaki:</b> İnek re's 2,kıymeti 400 kuruş
Düğe re's 3,kıymeti 300 kuruş
Edremitte zeytin eşçarı re's 30,kıymeti 450 kuruş
Değirmen bab 1, kıymeti 1500 kuruş
<b>Toplam: 3000 kuruş</b>
Emlak kıymeti 1950 kuruş
Hayvan kıymeti 700 kuruş
Temettuatı 350 kuruş
EMLAK ve HAYVANAT CEMAN: 92380 KURUŞ
TEMETTUAT CEMAN: 35640 KURUŞ
SALYANELERİ CEMAN: 5754 KURUŞ
<b>Sayfa 14 Boş</b>
<b>Sayfa 15 Karye-i Ahiler tabi kaza-i Avine</b>
<b>Hane 1 Numro 1 Himmet oğlu uzun boylu kır sakallı Musa bin Himmet sin 52</b>
2 Oğlu İbrahim bin Musa sin 10
<b>Emlaki:</b>
Tarla dönüm 32, kıymeti 480 kuruş
Bağ dönüm 1,kıymeti 150 kuruş
Bab-ı hane 1
Bargir re's 1,kıymeti 350 kuruş
<b>Toplam: 1280 kuruş</b>
Emlak kıymeti 630 kuruş
Hayvan kıymeti 350 kuruş
Temettuatı 300 kuruş
Vergisi 150 kuruş
<b>Hane 2 Numro 3 Koca Musa oğlu uzun boylu kır sakallı ..... Ali bin Musa sin 50</b>
4 Oğlu şab-ı emred Mehmed bin Ali sin 12
<b>Emlaki:</b>
Tarla dönüm 28,kıymeti 420 kuruş
Bağ dönüm 2,kıymeti 300 kuruş
Bab-ı hane 1
Öküz çift 1,kıymeti 450 kuruş
İnek re's 3,kıymeti 600 kuruş
Dana re's 2,kıymeti 100 kuruş
Defa Dana re's 2,kıymeti 100 kuruş
Merkeb re's 1,kıymeti 100 kuruş

<b>Toplam: 2820 kuruş</b>
Emlak kıymeti 720 kuruş
Hayvan kıymeti 1350 kuruş
Temettuatı 750 kuruş
Vergisi 230 kuruş
<b>Hane 3 Numro 5 Diğer Koca Musa oğlu uzun boylu kara sakallı İsmail bin Musa sin 42</b>
<b>Emlaki:</b>
Tarla dönüm 27,kıymeti 405 kuruş
Bağ dönüm 0.5, kıymeti 75 kuruş
Bab-ı hane 1
Arı koğani re's 2,kıymeti 30 kuruş
<b>Toplam: 710 kuruş</b>
Emlak kıymeti 480 kuruş
Hayvan kıymeti 30 kuruş
Temettuatı 200 kuruş
Vergisi 40 kuruş
<b>Hane 4 Numro 6 Gedik oğlu orta boylu sarı sakallı Hüseyin bin Mehmed sin 42</b>
7 Oğlu Osman sin 12
<b>Emlaki:</b>
Tarla dönüm 10,kıymeti 150 kuruş
Bağ dönüm 1, kıymeti 150 kuruş
Bab-ı hane 1
Kısrak re's 1,kıymeti 150 kuruş
Tay re's 1,kıymeti 150 kuruş
<b>Toplam: 850 kuruş</b>
Emlak kıymeti 300 kuruş
Hayvan kıymeti 300 kuruş
Temettuatı 250 kuruş
Vergisi 130 kuruş
<b>Hane 5 Numro 8 Sarı Ahmed oğlu uzun boylu kır sakallı Mehmed bin Ahmed sin 50</b>
9 Oğlu Mustafa sin 4
<b>Emlaki:</b>
Tarla dönüm 10,kıymeti 150 kuruş
Bağ dönüm 0.5, kıymeti 75 kuruş
Bab-ı hane 1
Öküz çift 1,kıymeti 450 kuruş
İnek re's 1,kıymeti 200 kuruş
Dana re's 1,kıymeti 50 kuruş
Bargir re's 1,kıymeti 350 kuruş
<b>Toplam: 1725 kuruş</b>
Emlak kıymeti 225 kuruş
Hayvan kıymeti 1050 kuruş
Temettuatı 450 kuruş
Vergisi 28 kuruş
<b>Hane 6 Numro 10 Keskin oğlu orta boylu aksakallı Hüseyin bin Hüseyin sin 70</b>
11 Oğlu şab-ı emred Ahmed bin Hüseyin sin 15
12 Diğer oğlu Süleyman bin Hüseyin sin 6
<b>Emlaki:</b>
Tarla dönüm 26,kıymeti 390 kuruş
Bağ dönüm 1,kıymeti 150 kuruş
Bab-ı hane 1
Arı koğani re's 2,kıymeti30 kuruş
İnek re's 1,kıymeti 200 kuruş
Tosun re's 1,kıymeti 300 kuruş
Merkeb mea sipa re's 2,kıymeti 200 kuruş
Düğe re's 1,kıymeti 100 kuruş
Dana re's 1,kıymeti 50 kuruş

<b>Toplam: 2220 kuruş</b>
Emlak kıymeti 540 kuruş
Hayvan kıymeti 880 kuruş
Temettuatı 800 kuruş
Vergisi 100 kuruş
<b>Hane 7 Numro 13 İmamoğlu orta boylu sarı sakallı Emin bin İsmail sin 45</b>
14 Oğlu orta boylu sarı bıyıklı Mustafa bin Emin sin 17
15 Diğer oğlu şab-ı emred Mehmed bin Emin sin 12
<b>Emlaki:</b>
Tarla dönüm 29,kıymeti 435 kuruş
Bağ dönüm 1, kıymeti 150 kuruş
Bab-ı hane 1
Öküz çift 1,kıymeti 450 kuruş
İnek re's 3,kıymeti 600 kuruş
Sağmal koyun re's 4,kıymeti 120 kuruş
Yoz koyun re's 4,kıymeti 80 kuruş
Keçi re's 4,kıymeti 80 kuruş
Merkeb re's 1,kıymeti 100 kuruş
<b>Toplam: 2985 kuruş</b>
Emlak kıymeti 585 kuruş
Hayvan kıymeti 1400 kuruş
Temettuatı 1000 kuruş
Vergisi 230 kuruş
<b>Sayfa 16 Hane 8 Numro 16 Koca İmamoğlu uzun boylu kara bıyıklı Mustafa bin Mehmed sin 30</b>
17 Karındaşı Koca İmamoğlu orta boylu kara bıyıklı Mehmed bin Mehmed sin 25
<b>Emlaki:</b>
Tarla dönüm 9,kıymeti 135 kuruş
Bağ dönüm 1, kıymeti 150 kuruş
Bab-ı hane 1
Arıkovanı re's 1,kıymeti 15 kuruş
Öküz çift 1,kıymeti 450 kuruş
İnek re's 2,kıymeti 400 kuruş
Dana re's 1,kıymeti 50 kuruş
Düğe re's 1,kıymeti 100 kuruş
<b>Toplam: 2300 kuruş</b>
Emlak kıymeti 285 kuruş
Hayvan kıymeti 1515 kuruş
Temettuatı 1000 kuruş
Vergisi 150 kuruş
<b>Hane 9 Numro 18 Kethüda oğlu uzun boylu kara sakallı Yakub bin Ali sin 25</b>
19 Karındaşı Kethüda oğlu orta boylu kumral bıyıklı Halil bin Ali sin 22
<b>Emlaki:</b>
Tarla dönüm 19,kıymeti 285 kuruş
Bağ dönüm 1, kıymeti 150 kuruş
Bab-ı hane 1
Arıkovanı re's 2,kıymeti 30 kuruş
Öküz çift 1,kıymeti 450 kuruş
İnek re's 2,kıymeti 400 kuruş
Dana re's 1,kıymeti 50 kuruş
Merkeb re's 1,kıymeti 100 kuruş
<b>Toplam: 2465 kuruş</b>
Emlak kıymeti 435 kuruş
Hayvan kıymeti 1030 kuruş
Temettuatı 1000 kuruş
Vergisi 195 kuruş
<b>Hane 10 Numro 20 Hacı İsmail oğlu orta boylu sarı bıyıklı Ahmed bin Hacı İsmail sin 25</b>
<b>Emlaki:</b>

Tarla dönüm 36, kıymeti 540 kuruş
Bağ dönüm 1, kıymeti 150 kuruş
Bab-ı hane 1
Zeytin eşçarı re's 50, kıymeti 750 kuruş
Öküz çift 1,kıymeti 450 kuruş
İnek re's 2,kıymeti 400 kuruş
Dana re's 1,kıymeti 50 kuruş
Mea Düğe re's 1,kıymeti 100 kuruş
Boğa re's 1,kıymeti 200 kuruş
Bargir re's 1,kıymeti 350 kuruş
<b>Toplam: 4490 kuruş</b>
Emlak kıymeti 1440 kuruş
Hayvan kıymeti 1550 kuruş
Temettuatı 1500 kuruş
Vergisi 195 kuruş
<b>Hane 11 Numro 21 Diğer Hacı İsmail oğlu uzun boylu kara bıyıklı Osman bin Hacı İsmail sin 25</b>
22 Oğlu Mehmed sin 1
<b>Emlaki:</b>
Tarla dönüm 38,kıymeti 570 kuruş
Bağ dönüm 1, kıymeti 150 kuruş
Bab-ı hane 1
Edremitte Zeytin eşçarı re's 50,kıymeti 750 kuruş
Öküz çift 1,kıymeti 450 kuruş
İnek re's 3,kıymeti 600 kuruş
Dana re's 1,kıymeti 50 kuruş
Defa dana re's 1,kıymeti 50 kuruş
<b>Toplam: 3520 kuruş</b>
Emlak kıymeti 1470 kuruş
Hayvan kıymeti 1150 kuruş
Temettuatı 900 kuruş
Edremitte olduğu Vergisi 28 kuruş
<b>Hane 12 Numro 23 Diğer Hacı İsmail oğlu orta boylu kara sakallı Süleyman Mehmed sin 35</b>
24 Oğlu İsmail bin Süleyman sin 4
<b>Emlaki:</b>
Tarla dönüm 30,kıymeti 450 kuruş
Bağ dönüm 1, kıymeti 150 kuruş
Bab-ı hane 1
Öküz çift 1,kıymeti 450 kuruş
Karasığır ineği re's 2,kıymeti 400 kuruş
Dana re's 1,kıymeti 100 kuruş
Tosun re's 1,kıymeti 100 kuruş
Kısrak re's 1,kıymeti 200 kuruş
Koyun re's 4,kıymeti 120 kuruş
Kuzu re's 4,kıymeti 60 kuruş
<b>Toplam: 2770 kuruş</b>
Emlak kıymeti 600 kuruş
Hayvan kıymeti 1370 kuruş
Temettuatı 800 kuruş
Vergisi 210 kuruş
<b>Hane 13 Numro 25 Ahmed oğlu orta boylu kır sakallı Ali bin Ahmed sin 60</b>
26 Oğlu Mustafa sin 1
27 Diğer üvey oğlu Abdülkadir bin Ahmed kethüda sin 12
<b>Emlaki:</b>
Tarla dönüm 30,kıymeti 450 kuruş
Bağ dönüm 1.5, kıymeti 225 kuruş
Bab-ı hane 1
Öküz çift 1,kıymeti 450 kuruş

Karasığır ineği re's 3,kıymeti 600 kuruş
Bir yaşında dana re's 1,kıymeti 50 kuruş
İki yaşında dana re's 1,kıymeti 50 kuruş
Üç yaşında düğe re's 3,kıymeti 300 kuruş
Tosun re's 2,kıymeti 300 kuruş
Bargir re's 1,kıymeti 350 kuruş
<b>Toplam: 3775 kuruş</b>
Emlak kıymeti 675 kuruş
Hayvan kıymeti 2100 kuruş
Temettuatı 1000 kuruş
Vergisi 250 kuruş
<b>Sayfa 17 Hane 14 Numro 28 Diğer Ahmed oğlu orta boylu ter bıyıklı İsmail bin Ali sin 20</b>
29 Oğlu Mehmed bin İsmail sin 1
<b>Emlaki:</b>
Tarla dönüm 8,kıymeti 120 kuruş
Bab-ı hane 1
İneki re's 1,kıymeti 200 kuruş
Koyun sağmal re's 1,kıymeti 30 kuruş
Koyun re's 2,kıymeti 60 kuruş
<b>Toplam: 860 kuruş</b>
Emlak kıymeti 120 kuruş
Hayvan kıymeti 290 kuruş
Temettuatı 450 kuruş
Vergisi 100 kuruş
<b>Hane 15 Numro 30 Diğer Ahmed oğlu orta boylu ter bıyıklı Hüseyin bin Ali sin 18</b>
<b>Emlaki:</b>
Bab-ı hane 1
İnek re's 1,kıymeti 200 kuruş
Dana re's 1,kıymeti 50 kuruş
Düğe re's 1,kıymeti 100 kuruş
Koyun re's 6,kıymeti 120 kuruş
<b>Toplam: 720 kuruş</b>
Hayvan kıymeti 470 kuruş
Temettuatı 250 kuruş
Vergisi 76 kuruş
<b>Hane 16 Numro 31 Kara Hasan oğlu orta boylu kır sakallı Durmuş bin Hasan sin 40</b>
<b>Emlaki:</b>
Tarla dönüm 19, kıymeti 285 kuruş
Bağ dönüm 1,kıymeti 150 kuruş
Bab-ı hane 1
Arıkovanı re's 1,kıymeti 15 kuruş
Öküz çift 1,kıymeti 450 kuruş
İnek re's 4,kıymeti 800 kuruş
Koyun sağmal re's 4,kıymeti 120 kuruş
Koyun yoz re's 7,kıymeti 180 kuruş
Bargir re's 1,kıymeti 350 kuruş
<b>Toplam: 2850 kuruş</b>
Emlak kıymeti 435 kuruş
Hayvan kıymeti 1915 kuruş
Temettuatı 500 kuruş
Vergisi 210 kuruş
<b>Hane 17 Numro 32 Kara Musa oğlu orta boylu kara sakallı Mustafa bin Musa sin 42</b>
33 Oğlu orta boylu şab-ı emred Yakub bin Mustafa sin 12
<b>Emlaki:</b>
Tarla dönüm 22, kıymeti 330 kuruş
Bağ dönüm 1.5,kıymeti 225 kuruş
Bab-ı hane 1

İnek re's 1,kıymeti 200 kuruş
Tosun re's 1,kıymeti 150 kuruş
Merkeb mea sipa re's 2,kıymeti 100 kuruş
Koyun sağmal re's 1,kıymeti 30 kuruş
Koyun sağmal re's 2,kıymeti 60 kuruş
<b>Toplam: 1545 kuruş</b>
Emlak kıymeti 555 kuruş
Hayvan kıymeti 540 kuruş
Temettuatı 450 kuruş
Vergisi 150 kuruş
<b>Hane 18 Numro 34 Diğer Kara Musa oğlu orta boylu sarı sakallı İbrahim bin Musa sin 35</b>
<b>Emlaki:</b>
Tarla dönüm 4, kıymeti 60 kuruş
Bağ dönüm 1,kıymeti 150 kuruş
Bab-ı hane 1
Merkeb mea sipa re's 2,kıymeti 160 kuruş
<b>Toplam: 620 kuruş</b>
Emlak kıymeti 210 kuruş
Hayvan kıymeti 160 kuruş
Temettuatı 250 kuruş
Vergisi 150 kuruş
<b>Hane 19 Numro 35 Diğer Kara Musa oğlu orta boylu kara bıyıklı Süleyman bin Musa sin 19</b>
36 Karındaşı Kara Musa oğlu uzun boylu ter bıyıklı Halil bin Musa sin 18
<b>Emlaki:</b>
Tarla dönüm 8, kıymeti 120 kuruş
Bağ dönüm 0.5,kıymeti 75 kuruş
Bab-ı hane 1
Arıkovanı re's 4,kıymeti 60 kuruş
Tosun re's 1,kıymeti 150 kuruş
Koyun re's 14,kıymeti 420 kuruş 240+180=420 kuruş
<b>Toplam: 1475 kuruş</b>
Emlak kıymeti 295 kuruş
Hayvan kıymeti 630 kuruş
Temettuatı 550 kuruş
<b>Hane 20 Numro 37 Kara Halil oğlu orta boylu köse sakallı Süleyman bin Halil sin 40</b>
38 Oğlu Halil bin Süleyman sin 2
<b>Emlaki:</b>
Tarla dönüm 10, kıymeti 150 kuruş
Bağ dönüm 1,kıymeti 150 kuruş
Düğe re's 1,kıymeti 100 kuruş
Merkeb re's 1,kıymeti 100 kuruş
<b>Toplam: 700 kuruş</b>
Emlak kıymeti 300 kuruş
Hayvan kıymeti 200 kuruş
Temettuatı 200 kuruş
Vergisi 150 kuruş
<b>Hane 21 Numro 39 Keskin oğlu orta boylu sarı sakallı Hüseyin bin Ali sin 35</b>
40 Oğlu Ahmed sin 2
41 Diğer oğlu İsmail sin 1
42 Üvey oğlu şab-ı emred Ahmed bin Ahmed sin 12
<b>Emlaki:</b>
Tarla dönüm 3, kıymeti 45 kuruş
Bağ dönüm 1,kıymeti 150 kuruş
Bab-ı hane 1
Merkeb re's 1,kıymeti 100 kuruş
Keçi yoz re's 3,kıymeti 60 kuruş
<b>Toplam: 655 kuruş</b>



Emlak kıymeti 195 kuruş
Hayvan kıymeti 160 kuruş
Temettuatı 300 kuruş
Vergisi 150 kuruş
<b>Hane 22 Numro 43 Yakub oğlu uzun boylu sarı bıyıklı Mehmed bin Mustafa sin 25</b>
<b>Emlaki:</b>
Tarla dönüm 20, kıymeti 300 kuruş
Bağ dönüm 1, kıymeti 150 kuruş
Bab-ı hane 1
Arıkovanı re's 4, kıymeti 60 kuruş
Değirmen bab 1, kıymeti 2000 kuruş
Öküz çift 1, kıymeti 450 kuruş
İnek re's 2, kıymeti 400 kuruş
Dana re's 1, kıymeti 50 kuruş
Defa dana re's 1, kıymeti 50 kuruş
Tay re's, kıymeti 150 kuruş
Defa tay re's 1, kıymeti 150 kuruş
Koyun re's 1, kıymeti 30 kuruş
<b>Toplam: 5330 kuruş</b>
Emlak kıymeti 2450 kuruş
Hayvan kıymeti 1380 kuruş
Temettuatı 1500 kuruş
Vergisi 210 kuruş
<b>Sayfa 18 Hane 23 Numro 44 Yakub oğlu orta boylu aksakallı Davud bin Mehmed sin 60</b>
45 Oğlu Yakub bin Davud sin 4
<b>Emlaki:</b>
Tarla dönüm 40, kıymeti 600 kuruş
Bağ dönüm 1, kıymeti 150 kuruş
Bab-ı hane 1
Arıkovanı re's 3, kıymeti 45 kuruş
Değirmen bab 1, kıymeti 1500 kuruş
Öküz çift 1, kıymeti 450 kuruş
İnek re's 4, kıymeti 800 kuruş
Tosun re's 2, kıymeti 300 kuruş
Merkeb re's 1, kıymeti 100 kuruş
Koyun re's 2, kıymeti 60 kuruş
Kısrak re's 1, kıymeti 200 kuruş
<b>Toplam: 5705 kuruş</b>
Emlak kıymeti 2250 kuruş
Hayvan kıymeti 1955 kuruş
Temettuatı 1500 kuruş
Vergisi 230 kuruş
<b>Hane 24 Numro 46 İsa oğlu orta boylu yed vahid kara sakallı Musa bin İsa sin 45</b>
47 Oğlu orta boylu şab-ı emred Mehmed bin Musa sin 15
<b>Emlaki:</b>
Tarla dönüm 22, kıymeti 330 kuruş
Bağ dönüm 0.5, kıymeti 75 kuruş
Bab-ı hane 1
Arı koğanı re's 2, kıymeti 30 kuruş
Öküz çift 1, kıymeti 450 kuruş
İnek re's 3, kıymeti 600 kuruş
Dana re's 1, kıymeti 50 kuruş
Koyun sağmal re's 3, kıymeti 90 kuruş
Koyun yoz re's 6, kıymeti 180 kuruş
<b>Toplam: 2655 kuruş</b>
Emlak kıymeti 405 kuruş
Hayvan kıymeti 1400 kuruş

Temettuatı 850 kuruş
Vergisi 220 kuruş
<b>Hane 25 Numro 48 Topal oğlu orta boylu sarı bıyıklı Mehmed bin Mustafa sin 18</b>
49 Karındaşı Topal Oğlu orta boylu şab-ı emred Velid bin Mustafa sin 10
<b>Emlaki:</b>
Tarla dönüm 22, kıymeti 330 kuruş
Bağ dönüm 1.5, kıymeti 225 kuruş
Bab-ı hane 1
Öküz çift 1, kıymeti 450 kuruş
İnek re's 2, kıymeti 400 kuruş
Dana re's 1, kıymeti 50 kuruş
İki yaşında dana re's 1, kıymeti 50 kuruş
Kısarak re's 2, kıymeti 400 kuruş
Tay re's 1, kıymeti 150 kuruş
Koyun re's 2, kıymeti 60 kuruş
<b>Toplam: 2965 kuruş</b>
Emlak kıymeti 555 kuruş
Hayvan kıymeti 1560 kuruş
Temettuatı 850 kuruş
Vergisi 195 kuruş
<b>Hane 26 Numro 50 Sarı Ahmed oğlu orta boylu şab-ı emred Davud bin Ahmed sin 15</b>
51 Karındaşı Sarı Ahmed oğlu şab-ı emred Ali bin Ahmed sin 12
<b>Emlakları: Bab-ı hane 1</b>
Bağ dönüm rub, kıymeti 37 kuruş
<b>Toplam: 137 kuruş</b>
Emlak kıymeti 37 kuruş
Temettuatı 100 kuruş
<b>Hane 27 Numro 52 Diğer Sarı Ahmed oğlu orta boylu kara bıyıklı Halil bin Ahmed sin 25</b>
53 Oğlu Ahmed sin 2
<b>Emlaki:</b>
Tarla dönüm 3, kıymeti 45 kuruş
Bağ dönüm 1, kıymeti 150 kuruş
Bab-ı hane 1
İnek re's 2, kıymeti 400 kuruş
Bargir re's 1, kıymeti 350 kuruş
<b>Toplam: 1445 kuruş</b>
Emlak kıymeti 195 kuruş
Hayvan kıymeti 750 kuruş
Temettuatı 500 kuruş
Vergisi 150 kuruş
EMLAK ve HAYVANAT CEMAN: 40282 KURUŞ
TEMETTUAAT CEMAN: 18200 KURUŞ
SALYANELERİ CEMAN: 3099 KURUŞ
<b>Abdullah zevcesi dul hatun Aişe, Bab-ı hane 1</b>
<b>Sayfa 19 Boş</b>
<b>Sayfa 1 ML. VRD. TMT. d. 15991 Biga'nın Avine kazası Yenice karyesi temettuat defteri.</b>
<b>Sayfa 2 Karye-i Yenice tabi kaza-i Avine</b>
<b>Hane 1 Numro 1 Kısa boylu aksakallı Hacı Mehmed Efendi bin Bekir sin 55</b>
2 Oğlu İbrahim sin 8
3 Diğer oğlu Süleyman sin 6
4 Diğer oğlu Bekir sin 5
<b>Emlaki:</b>
Tarla dönüm 19, kıymeti 285 kuruş, mezru 3
Bağ dönüm 1, kıymeti 150 kuruş
Bab-ı hane 1
Karasığır ineği re's 1, kıymeti 200 kuruş
Dana re's 1, kıymeti 60 kuruş

Merkeb re's 1, kıymeti 100 kuruş
Keçi re's 5, kıymeti 100 kuruş
<b>Toplam:1335 kuruş</b>
Emlak kıymeti 435 kuruş
Hayvan kıymeti 460 kuruş
Temettuatı 500 kuruş
Vergisi bir senede 158 kuruş
<b>Hane 2 Numro 5 Uzun boylu kumral sakallı Hasan Paşa oğlu İbrahim bin Mustafa sin 45</b>
6 Oğlu Mustafa sin 10
7 Diğer oğlu Hasan sin 6
8 Diğer oğlu Halil sin 3
<b>Emlaki:</b>
Tarla dönüm 33, kıymeti 492 kuruş, mezru 15
Bağ dönüm 1.5, kıymeti 225 kuruş
Bab-ı hane 1
Karasığır öküzü çift 1, kıymeti 450 kuruş
Keçi re's 1, kıymeti 20 kuruş
<b>Toplam:1640 kuruş</b>
Emlak kıymeti 720 kuruş
Hayvan kıymeti 470 kuruş
Temettuatı 550 kuruş
Vergisi 207 kuruş
<b>Hane 3 Numro 9 Orta boylu kara sakallı Bekir oğlu Hasan bin Bekir sin 40</b>
10 Oğlu Mustafa sin 6
<b>Emlaki:</b>
Tarla dönüm 9, kıymeti 135 kuruş, mezru 5
Bağ dönüm 1, kıymeti 150 kuruş
Bab-ı hane 1
Karasığır öküzü çift 1, kıymeti 450 kuruş
Karasığır ineği re's 2, kıymeti 400 kuruş
Dana re's 1, kıymeti 50 kuruş
<b>Toplam:1635 kuruş</b>
Emlak kıymeti 285 kuruş
Hayvan kıymeti 900 kuruş
Temettuatı 450 kuruş
Vergisi bir senede 189 kuruş
<b>Hane 4 Numro 11 Hüseyin Paşa oğlu Orta boylu kara sakallı Mehmed bin Hüseyin sin 45</b>
12 Oğlu orta boylu şab-ı emred Hüseyin bin Mehmed sin 12
13 Diğer oğlu Mehmed Ali sin 1
<b>Emlaki:</b>
Tarla dönüm 44, kıymeti 660 kuruş, mezru 15
Bağ dönüm 1.5, kıymeti 225 kuruş
Bab-ı hane 1
Arıkovanı re's 8, kıymeti 120 kuruş
Öküz çift 1, kıymeti 450 kuruş
Karasığır ineği re's 3, kıymeti 600 kuruş
Dana re's 2, kıymeti 100 kuruş
Tosun re's 3, kıymeti 450 kuruş
Katır re's 1, kıymeti 500 kuruş
Kısrak re's 2, kıymeti 400 kuruş
<b>Toplam:4255 kuruş</b>
Emlak kıymeti 885 kuruş
Hayvan kıymeti 2620 kuruş
Temettuatı 750 kuruş
Vergisi 228 kuruş
<b>Hane 5 Numro 14 Hasan beşe oğlu orta boylu aksakallı Kundakçı Halil bin Hasan sin 70</b>
<b>Emlaki:</b>

Tarla dönüm 23, kıymeti 345 kuruş, mezru 8
Bab-ı hane 1
Arıkovanı re's 15, kıymeti 225 kuruş
Karasığır ineği re's 3,kıymeti 600 kuruş
Tosun re's 3,kıymeti 450 kuruş
Karasığır düğesi re's 1, kıymeti 150 kuruş
<b>Toplam:2470 kuruş</b>
Emlak kıymeti 345 kuruş
Hayvan kıymeti 1225 kuruş
Temettuatı 600 kuruş
Vergisi 209 kuruş
<b>Hane 6 Numro 15 Kara oğlan oğlu Orta boylu köse sakallı İbrahim bin Halil sin 30</b>
<b>Emlaki:</b>
Tarla dönüm 36, kıymeti 540 kuruş, mezru 12
Bağ dönüm 1,kıymeti 150 kuruş
Bab-ı hane 1
Öküz çift 1, kıymeti 450 kuruş
Karasığır ineği re's 2,kıymeti 400 kuruş
Dana re's 1, kıymeti 50 kuruş
<b>Toplam:2240 kuruş</b>
Emlak kıymeti 690 kuruş
Hayvan kıymeti 900 kuruş
Temettuatı 650 kuruş
Vergisi 229 kuruş
<b>Sayfa 3 Hane 7 Numro 16 Kara oğlu orta boylu sarı sakallı Mustafa bin Ahmed sin 35</b>
<b>Emlaki:</b>
Tarla dönüm 9, kıymeti 135 kuruş, mezru 7
Bağ dönüm 1,kıymeti 150 kuruş
Bab-ı hane 1
Koyun re's 2, kıymeti 60 kuruş
<b>Toplam:690 kuruş</b>
Emlak kıymeti 285 kuruş
Hayvan kıymeti 60 kuruş
Temettuatı 350 kuruş
<b>Hane 8 Numro 17 Kara oğlu Orta boylu şab-ı emred İsa bin Ahmed sin 15</b>
<b>Emlaki:</b> Yalnız Tarla dönüm 5, kıymeti 75 kuruş
<b>Hane 9 Numro 18 Osmancı oğlu uzun boylu kır sakallı İsa bin İbrahim sin 65</b>
19 Oğlu orta boylu sarı sakallı Osman bin İsa sin 40
20 Torunu İbrahim bin Osman sin 7
21 Diğer torunu Halil sin 5
<b>Emlaki:</b>
Tarla dönüm 43, kıymeti 495, mezru 23
Bağ dönüm 1.5, kıymeti 225 kuruş
Bab-ı hane 1
Öküz çift 1.5,kıymeti 675 kuruş
Karasığır ineği re's 4, kıymeti 800 kuruş
Tosun re's 1, kıymeti 150 kuruş
Kısrak mea tay re's 2, kıymeti 250 kuruş
Bargir re's 1, kıymeti 300 kuruş
Tay re's 1, kıymeti 150 kuruş
Koyun re's 7, kıymeti 210 kuruş
Toklu koyun re's 13, kıymeti 325 kuruş
Keçi re's 2, kıymeti 40 kuruş
<b>Toplam:4170 kuruş</b>
Emlak kıymeti 720 kuruş
Hayvan kıymeti 2700 kuruş
Temettuatı 750 kuruş

Bir senede salyanesi 330 kuruş
<b>Hane 10 Numro 22 Diğer Osmancı oğlu orta boylu sarı sakallı İsmail bin İsa sin 32</b>
23 Oğlu Süleyman sin 3
<b>Emlaki:</b>
Tarla dönüm 43,kıymeti 645 kuruş, mezru 17
Bab-ı hane 1
Karasığır ineği re's 3,kıymeti 600 kuruş
Düğe re's 1,kıymeti 100 kuruş
Öküz çift 1, kıymeti 450 kuruş
Bargir re's 1, kıymeti 350 kuruş
Bir yaşında katır sıpası re's 1, kıymeti 150 kuruş
Koyun re's 3,kıymeti 90 kuruş
<b>Toplam: 2945 kuruş</b>
Emlak kıymeti 645 kuruş
Hayvan kıymeti 1650 kuruş
Temettuatı 650 kuruş
Bir senede vergisi 229 kuruş
<b>Hane 11 Numro 24 Receb oğlu orta boylu kır sakallı Halil bin Receb sin 45</b>
25 Oğlu Mehmed sin 13
26 Diğer oğlu Hüseyin sin 10
<b>Emlaki:</b>
Tarla dönüm 42, kıymeti 630 kuruş, mezru 15
Bağ dönüm 1.5,kıymeti 225 kuruş
Bab-ı hane 1
Karasığır öküzü çift 1,kıymeti 450 kuruş
İnek re's 1,kıymeti 200 kuruş
Bargir re's 1,kıymeti 150 kuruş
<b>Toplam: 2155 kuruş</b>
Emlak kıymeti 855 kuruş
Hayvan kıymeti 800 kuruş
Temettuatı 500 kuruş
Bir senede salyane vergisi 254 kuruş
<b>Hane 12 Numro 27 Hacı Musa oğlu orta boylu kara sakallı Hasan bin Musa sin 30</b>
28 Oğlu Musa sin 2
29 Diğer oğlu Yusuf sin 1
<b>Emlaki:</b>
Tarla dönüm 14,kıymeti 210 kuruş, mezru 12
Bağ dönüm 1,kıymeti 150 kuruş
Bab-ı hane 1
Öküz tek 1,kıymeti 200 kuruş
<b>Toplam: 940 kuruş</b>
Emlak kıymeti 360 kuruş
Hayvan kıymeti 200 kuruş
Temettuatı 350 kuruş
Bir senede salyane vergisi 187 kuruş
<b>Hane 13 Numro 30 Diğer Hacı Musa oğlu orta boylu sarı bıyıklı Ahmed bin Musa sin 27</b>
31 Karındaşı diğer Hacı Musa oğlu uzun boylu kara sakallı Molla İbrahim bin Musa sin 25 Kale-i Sultaniyede topçu neferati
<b>Emlaki:</b>
Tarla dönüm 27,kıymeti 355 kuruş
Defa Tarla dönüm 4,kıymeti 60 kuruş
Bağ dönüm 1,kıymeti 150 kuruş
Defa Tarla dönüm 10,kıymeti 150 kuruş
<b>Toplam: 865 kuruş</b>
Emlak kıymeti 715 kuruş
Hayvan kıymeti, Temettuatı 150 kuruş
<b>Hane 14 Numro 32 Kökçü oğlu orta boylu kara sakallı İbrahim bin Ali sin 40</b>

33 Ođlu Ali bin İbrahim sin 4
<b>Emlaki:</b>
Tarla dönüm 20.5, kıymeti 307.5 kuruş, mezru 8
Bağ dönüm 1, kıymeti 150 kuruş
Bab-ı hane 1
Defa Tarla 1, kıymeti 15 kuruş
Karasıđır ineđi re's 1, kıymeti 200 kuruş
Dana re's 2, kıymeti 100 kuruş
<b>Toplam: 1172,5 kuruş</b>
Emlak kıymeti 472.5 kuruş
Hayvan kıymeti 300 kuruş
Temettuatı 400 kuruş
Vergisi 167 kuruş
<b>Sayfa 4 Hane 15 Numro 34 Hacı Hüseyin ođlu orta boylu kır sakallı Mustafa bin Hüseyin sin 50</b>
35 Ođlu uzun boylu ter bıyıklı İbrahim bin Mustafa sin 20
36 Diđer ođlu řab-ı emred Mehmed bin Mustafa sin 15
<b>Emlaki:</b>
Tarla dönüm 45, kıymeti 675 kuruş, mezru 17
Bağ dönüm 1.5, kıymeti 225 kuruş
Bab-ı hane 1
Deđirmen sülüs hisse bab, kıymeti 800 kuruş
Defa Deđirmen nisf hisse bab, kıymeti 1500 kuruş
Arıkovanı re's 15, kıymeti 225 kuruş
Öküz çift 1.5, kıymeti 675 kuruş
Karasıđır ineđi re's 5, kıymeti 1000 kuruş
Tosun re's 4, kıymeti 600 kuruş
Katır re's 2, kıymeti 1000 kuruş
Bargir re's 1, kıymeti 300 kuruş
Koyun re's 25, kıymeti 750 kuruş
Toklu koyun re's 25, kıymeti 625 kuruş
<b>Toplam: 9875 kuruş</b>
Emlak kıymeti 3200 kuruş
Hayvan kıymeti 5175 kuruş
Temettuatı 1500 kuruş
Vergisi 335 kuruş
<b>Hane 16 Numro 37 Diđer Hacı Hüseyin ođlu uzun boylu kır sakallı Hacı Latif bin Hacı Hüseyin sin 45</b>
38 Ođlu řab-ı emred Yakub bin Hac Latif sin 12
39 Diđer ođlu Tahir sin 10
40 Diđer ođlu Hüseyin sin 8
<b>Emlaki:</b>
Tarla dönüm 7, kıymeti 105 kuruş
Bağ dönüm 1.5, kıymeti 225 kuruş
Defa tarla dönüm 16, kıymeti 240 kuruş
Bab-ı hane 1
Deđirmen sülüs hisse bab, kıymeti 800 kuruş
Arıkovanı re's 13, kıymeti 195 kuruş
Karasıđır Öküzü çift 2, kıymeti 800 kuruş
İnek re's 8, kıymeti 1600 kuruş
İki yařında dana re's 3, kıymeti 120 kuruş
Koyun re's 3, kıymeti 90 kuruş
Toklu re's 2, kıymeti 50 kuruş
Bargir re's 1, kıymeti 300 kuruş
<b>Toplam: 5525 kuruş</b>
Emlak kıymeti 1370 kuruş
Hayvan kıymeti 3155 kuruş
Temettuatı 1000 kuruş
Vergisi 255 kuruş

<b>Hane17 Numro41 Diğer Hacı Hüseyin oğlu ortaboylu kara sakallı Emin bin Hacı Hüseyin sin 35</b>
42 Oğlu Hüseyin sin 1
43 Hizmetkârı orta boylu sarı bıyıklı Konyalı Ali bin İbrahim sin 25
<b>Emlaki:</b>
Tarla dönüm 29,kıymeti 435 kuruş, mezru 14
Bağ dönüm 1.5,kıymeti 225 kuruş
Bab-ı hane 1
Değirmen sülüs hisse bab, kıymeti 800 kuruş
Defa Değirmen nisf hisse bab, kıymeti 1500 kuruş
Öküz çift1, kıymeti 450 kuruş
Karasığır ineği re's 4,kıymeti 800 kuruş
Dana re's 3,kıymeti 150 kuruş
Kısarak mea tay re's 2,kıymeti 350 kuruş
Katır re's 1,kıymeti 500 kuruş
Defa katır re's 1,kıymeti 500 kuruş
Koyun re's 2,kıymeti 60 kuruş
<b>Toplam:6900 kuruş</b>
Emlak kıymeti 2960 kuruş
Hayvan kıymeti 2810 kuruş
Temettuatı 1200 kuruş
Vergisi 256 kuruş
<b>Hane 18 Numro 44 Sarı oğlu uzun boylu kara sakallı Eyyüb bin Hüseyin sin 35</b>
45 Oğlu Hüseyin sin 9
46 Diğer oğlu Osman sin 7
<b>Emlaki:</b>
Tarla dönüm 55,kıymeti 832 kuruş, mezru 15
Defa tarla dönüm 5,kıymeti 75 kuruş
Edremitte zeytin eşçarı re's 15,kıymeti 225 kuruş
Bağ dönüm 1,kıymeti 150 kuruş
Bab-ı hane 1
Arıkovanı re's 10,kıymeti 100 kuruş
Öküz çift1, kıymeti 450 kuruş
İnek re's 4,kıymeti 800 kuruş
Tosun re's 2,kıymeti 300 kuruş
Koyun re's 2,kıymeti 60 kuruş
Bargir re's 1,kıymeti 300 kuruş
<b>Toplam:4295 kuruş</b>
Emlak kıymeti 1285 kuruş
Hayvan kıymeti 2010 kuruş
Temettuatı 1000 kuruş
Vergisi 256 kuruş
<b>Hane 19 Numro 47 Selim oğlu orta boylu köse sakallı Mustafa bin Osman sin 32</b>
48 Oğlu Osman sin 4
<b>Emlaki:</b>
Tarla dönüm 35, kıymeti 525 kuruş, mezru 10
Bağ dönüm 1,kıymeti 150 kuruş
<b>Toplam:975 kuruş</b>
Emlak kıymeti 675 kuruş
Temettuatı 300 kuruş
<b>Hane 20 Numro 49 İmamoglu uzun boylu aksakallı Halil bin İbrahim sin 65</b>
<b>Emlaki:</b>
Tarla dönüm 24,kıymeti 365 kuruş
Defa tarla dönüm 5,kıymeti 75 kuruş
Bağ dönüm 1,kıymeti 150 kuruş
Bab-ı hane 1
Öküz çift 1,kıymeti 400 kuruş
İnek re's 2,kıymeti 400 kuruş

Kısarak re's 2,kıymeti 400 kuruş
<b>Toplam:2190 kuruş</b>
Emlak kıymeti 590 kuruş
Hayvan kıymeti 1000 kuruş
Temettuatı 600 kuruş
Vergisi 209 kuruş
<b>Hane 21 Numro 50 Diğer İmamoğlu orta boylu kara sakallı Ali bin Halil sin 37</b>
51 oğlu Hüseyin sin 10
52 diğer oğlu İbrahim sin 7
53 diğer oğlu Osman sin 2
<b>Emlaki:</b>
Tarla dönüm 25,kıymeti 375 kuruş, mezru 10
Bab-ı hane 1
Karasığır Öküzü çift 1,kıymeti 400 kuruş
Karasığır ineği re's 2,kıymeti 400 kuruş
Koyun re's 3,kıymeti 90 kuruş
<b>Toplam:1815 kuruş</b>
Emlak kıymeti 375 kuruş
Hayvan kıymeti 890 kuruş
Temettuatı 550 kuruş
Vergisi 209 kuruş
<b>Sayfa 5 Hane 22 Numro 54 İnce Hasan oğlu uzun boylu sarı sakallı Halil bin Hasan sin 40</b>
55 oğlu Mustafa sin 9
56 diğer İnce Hasan oğlu orta boylu kara sakallı Ahmed bin Hasan sin 30
<b>Emlaki:</b>
Tarla dönüm 24,kıymeti 360 kuruş, mezru 12
Defa Tarla dönüm 1.5,kıymeti 25 kuruş
Bağ dönüm 1,kıymeti 150 kuruş
Bab-ı hane 1
Öküz çift 1,kıymeti 450 kuruş
Karasığır ineği re's 2,kıymeti 400 kuruş
Merkeb re's 1,kıymeti 100 kuruş
<b>Toplam:2075 kuruş</b>
Emlak kıymeti 535 kuruş
Hayvan kıymeti 900 kuruş
Temettuatı 600 kuruş
Vergisi 227 kuruş
<b>Hane 23 Numro 57 Alibey oğlu uzun boylu aksakallı Halil bin Ali sin 70</b>
58 oğlu uzun boylu kır sakallı İsmail bin Halil sin 50
59 Torunu Mehmed sin 11
60 Diğer oğlu İbrahim bin İsmail sin 9
61 Diğer torunu Halil bin İsmail sin 7
<b>Emlaki:</b>
Tarla dönüm 31,kıymeti 775 kuruş, mezru 8
Defa Tarla dönüm 60,kıymeti 900 kuruş, mezru 15
Bağ dönüm 1,kıymeti 150 kuruş
Bab-ı hane 1
Karasığır ineği re's 8,kıymeti 1600 kuruş
Karasığır öküzü çift 1, kıymeti 450 kuruş
Düğe re's 2,kıymeti 200 kuruş
Tosun re's 2,kıymeti 300 kuruş
Katır re's 2,kıymeti 1000 kuruş
Bir yaşında katır re's 1,kıymeti 100 kuruş
Kısarak re's 2, kıymeti 400 kuruş
Tay re's 1,kıymeti 150 kuruş
Merkeb re's 1,kıymeti 100 kuruş
Koyun re's 12,kıymeti 360 kuruş



Keçi re's 5,kıymeti 100 kuruş
<b>Toplam:7985 kuruş</b>
Emlak kıymeti 1825 kuruş
Hayvan kıymeti 4560 kuruş
Temettuatı 1600 kuruş
Vergisi 335 kuruş
<b>Hane 24 Numro 62 Diğer Alibey oğlu orta boylu kara sakallı Ahmed bin Halil sin 45</b>
63 oğlu Ali bin Ahmed sin 8
64 Diğer oğlu Mustafa sin 3
<b>Emlaki:</b>
Tarla dönüm 30,kıymeti 450 kuruş
Defa Tarla dönüm 1.5,kıymeti 25 kuruş
Bağ dönüm 1,kıymeti 150 kuruş
Bab-ı hane 1
Arkovanı re's 4,kıymeti 60 kuruş
Öküz çift 1, kıymeti 450 kuruş
İnek re's 4,kıymeti 800 kuruş
Dana re's 2,kıymeti 100 kuruş
Katır re's 1,kıymeti 500 kuruş
Koyun re's 6,kıymeti 180 kuruş
<b>Toplam:3515 kuruş</b>
Emlak kıymeti 625 kuruş
Hayvan kıymeti 2090 kuruş
Temettuatı 800 kuruş
Vergisi 228 kuruş
<b>Hane 25 Numro 65 Emin Ağa gulamı orta boylu sarı bıyıklı Hüseyin bin Abdullah sin 20</b>
<b>Emlaki:</b>
Tarla dönüm 19,kıymeti 285 kuruş, mezru 4
Bab-ı hane 1
Öküz çift 1, kıymeti 450 kuruş
Karasığır İneği re's 2,kıymeti 400 kuruş
Dana re's 2,kıymeti 130 kuruş
Kuzu re's 2,kıymeti 30 kuruş
<b>Toplam:2085 kuruş</b>
Emlak kıymeti 285 kuruş
Hayvan kıymeti 1110 kuruş
Temettuatı 700 kuruş
Vergisi 207 kuruş
<b>Hane 26 Numro 66 Hacı Mustafa oğlu orta boylu aksakallı Halil bin Mustafa sin 70</b>
<b>Emlaki:</b>
Tarla dönüm 45,kıymeti 875 kuruş, mezru 25
Bağ dönüm 2,kıymeti 300 kuruş
Bab-ı hane 1
Değirmen tarh bab 1,kıymeti 1500 kuruş
Edremitte zeytin eşçarı re's 14,kıymeti 210 kuruş
Arkovanı re's 2,kıymeti 30 kuruş
İnek re's 5,kıymeti 1000 kuruş
Dana re's 3,kıymeti 150 kuruş
Kısırak re's 7 kıymeti 1400 kuruş
Tay re's 5,kıymeti 750 kuruş
Merkeb re's 1,kıymeti 100 kuruş
<b>Toplam:7815 kuruş</b>
Emlak kıymeti 2885 kuruş
Hayvan kıymeti 3430 kuruş
Temettuatı 1500 kuruş
Vergisi 235 kuruş
<b>Hane 27 Numro 67 Hacı oğlu orta boylu kara sakallı Mehmed bin Halil sin 45</b>

68 Ođlu Halil sin 6
<b>Emlaki:</b>
Tarla dđnđm 78.5, kıymeti 1305 kuruş, mezru 17.5
Defa tarla dđnđm 3.5, kıymeti 52.5 kuruş
Bađ dđnđm 1, kıymeti 150 kuruş
Bab-ı hane 1
Arıkovanı re's 6, kıymeti 90 kuruş
Öküz çift 1, kıymeti 450 kuruş
İnek re's 3, kıymeti 600 kuruş
Tosun re's 2, kıymeti 300 kuruş
Kısrak re's 1 kıymeti 200 kuruş
Katır re's 1, kıymeti 500 kuruş
Merkeb re's 1, kıymeti 100 kuruş
<b>Toplam: 4497 kuruş</b>
Emlak kıymeti 1507.5 kuruş
Hayvan kıymeti 2240 kuruş
Temettuatı 750 kuruş
Vergisi 335 kuruş
<b>Hane 28 Numro 69 Diđer Hacı ođlu orta boylu sarı sakallı Süleyman bin Halil sin 40</b>
70 Ođlu Mustafa sin 3
71 Diđer ođlu İsmail sin 2
<b>Emlaki:</b>
Tarla dđnđm 40, kıymeti 600 kuruş, mezru 10
Bađ dđnđm 1, kıymeti 150 kuruş
Bab-ı hane 1
Arıkovanı re's 2, kıymeti 30 kuruş
Öküz çift 1, kıymeti 450 kuruş
Karasıđır İneđi re's 2, kıymeti 400 kuruş
Bargir re's 1, kıymeti 300 kuruş
Kısrak re's 1 kıymeti 200 kuruş
<b>Toplam: 2830 kuruş</b>
Emlak kıymeti 750 kuruş
Hayvan kıymeti 1380 kuruş
Temettuatı 700 kuruş
Vergisi 255 kuruş
<b>Sayfa 6 Hane 29 Numro 72 Divancı ođlu orta boylu kara sakallı Emin bin Ali sin 40</b>
<b>Emlaki:</b> Tarla dđnđm 5, kıymeti 75 kuruş
Bađ dđnđm 1, kıymeti 150 kuruş
Bab-ı hane 1
Öküz çift 1, kıymeti 450 kuruş
İnek re's 2, kıymeti 400 kuruş
<b>Toplam: 1525 kuruş</b>
Emlak kıymeti 225 kuruş
Hayvan kıymeti 850 kuruş
Temettuatı 450 kuruş
Vergisi 187 kuruş
<b>Hane 30 Numro 73 Divancı ođlu orta boylu kumral sakallı İsmail bin Ali sin 40</b>
74 ođlu Mehmed bin İsmail sin 6
Emlaki: Tarla dđnđm 6, kıymeti 90 kuruş
Bađ dđnđm 1, kıymeti 150 kuruş
Bab-ı hane 1
Karasıđır ineđi mea dđe re's 2, kıymeti 350 kuruş
Bargir re's 1, kıymeti 300 kuruş
<b>Toplam: 1240 kuruş</b>
Emlak kıymeti 240 kuruş
Hayvan kıymeti 650 kuruş
Temettuatı 350 kuruş

Vergisi 100 kuruş
<b>Hane 31 Numro 75 Divancı Mehmed oğlu uzun boylu kara bıyıklı Ali bin Mehmed sin 20</b>
<b>Emlaki:</b>
Tarla dönüm 5,kıymeti 75 kuruş
Bağ dönüm 1,kıymeti 150 kuruş
Bab-ı hane 1
Bargir re's 1,kıymeti 300 kuruş
<b>Toplam: 825 kuruş</b>
Emlak kıymeti 225 kuruş
Hayvan kıymeti 300 kuruş
Temettuatı 300 kuruş
<b>Hane 32 Numro 76 Diğer Divancı oğlu orta boylu kır sakallı Osman bin Hüseyin sin 45</b>
<b>Emlaki:</b> Tarla dönüm 18,kıymeti 270 kuruş, mezru 3
Bağ dönüm 1,kıymeti 150 kuruş
Bab-ı hane 1
Karastığır ineği re's 2,kıymeti 400 kuruş
<b>Toplam: 1120 kuruş</b>
Emlak kıymeti 420 kuruş
Hayvan kıymeti 400 kuruş
Temettuatı 300 kuruş
Vergisi 169 kuruş
<b>Hane 33 Numro 77 Koca Ali oğlu uzun boylu kır sakallı Mustafa bin Ali sin 45</b>
78 Oğlu Ali sin 12
79 Diğer Salih sin 4
<b>Emlaki:</b> Tarla dönüm 17,kıymeti 255 kuruş, mezru 2
Bağ dönüm 1,kıymeti 150 kuruş
Bab-ı hane 1
<b>Toplam:</b>
Emlak kıymeti 405 kuruş
Hayvan kıymeti, Temettuatı 300 kuruş
Vergisi 167 kuruş
<b>Hane 34 Numro 80 Koca Ali oğlu uzun boylu köse sakallı Mehmed bin Ali sin 42</b>
81 Oğlu Osman sin 4
<b>Emlaki:</b> Tarla dönüm 11,kıymeti 185 kuruş
Bağ dönüm 1,kıymeti 150 kuruş
Bab-ı hane 1
<b>Toplam:</b>
Emlak kıymeti 315 kuruş
Hayvan kıymeti, Temettuatı 250 kuruş
Vergisi 50 kuruş
<b>Hane 35 Numro 82 Topal oğlu orta boylu kır sakallı Ahmed bin Ali sin 50</b>
83 Topal Oğlu orta boylu kara bıyıklı Süleyman bin Ahmed sin 20
84 Oğlu Mehmed bin Süleyman sin 1
<b>Emlaki:</b>
Tarla dönüm 14,kıymeti 270 kuruş, mezru 10
Bağ dönüm 0.5, kıymeti 75 kuruş
Bab-ı hane 1
Öküz çift 1,kıymeti 450 kuruş
<b>Toplam: 1185 kuruş</b>
Emlak kıymeti 285 kuruş
Hayvan kıymeti 450 kuruş
Temettuatı 450 kuruş
Vergisi 187 kuruş
<b>Hane 36 Numro 85 Diğer Topal oğlu orta boylu kır sakallı Halil bin Ali sin 45</b>
86 Oğlu Ali bin Halil sin 6
<b>Emlaki:</b> Tarla dönüm 3,kıymeti 45 kuruş
Bağ dönüm 1, kıymeti 150 kuruş

Bab-1 hane 1
İnek re's 1, kıymeti 200 kuruş
Bir yaşında tosun re's 1, kıymeti 150 kuruş
<b>Toplam: 895 kuruş</b>
Emlak kıymeti 195 kuruş
Hayvan kıymeti 350 kuruş
Temettuatı 350 kuruş
Vergisi 187 kuruş
<b>Hane 37 Numro 87 Alibey oğlu orta boylu kara sakallı Süleyman bin Halil sin 35</b>
<b>Emlaki:</b>
Tarla dönüm 23, kıymeti 545 kuruş, mezru 6
Bağ dönüm 1, kıymeti 150 kuruş
Bab-1 hane 1
Arkovanı re's 4, kıymeti 60 kuruş
Karasığır ineği re's 1, kıymeti 200 kuruş
Öküz çift 1, kıymeti 450 kuruş
Bargir re's 2, kıymeti 300 kuruş
Kısrak re's 1, kıymeti 200 kuruş
Tay re's 1, kıymeti 150 kuruş
Merkeb re's 1, kıymeti 100 kuruş
<b>Toplam: 2705 kuruş</b>
Emlak kıymeti 595 kuruş
Hayvan kıymeti 1460 kuruş
Temettuatı 650 kuruş
Vergisi 207 kuruş
<b>Sayfa 7 Hane 38 Numro 88 Kadı oğlu orta boylu sarı sakallı Ahmed bin İsmail sin 40</b>
89 Oğlu İsmail sin 8
<b>Emlaki:</b>
Tarla dönüm 40, kıymeti 600 kuruş, mezru 10
Bağ dönüm 1, kıymeti 150 kuruş
Bab-1 hane 1
Öküz çift 1, kıymeti 400 kuruş
İnek re's 2, kıymeti 400 kuruş
<b>Toplam: 2000 kuruş</b>
Emlak kıymeti 750 kuruş
Hayvan kıymeti 800 kuruş
Temettuatı 450 kuruş
Vergisi 207 kuruş
<b>Hane 39 Numro 90 Molla Ahmed oğlu orta boylu sarı sakallı Ahmed bin Mehmed sin 42</b>
<b>Emlaki:</b>
Tarla dönüm 25, kıymeti 375 kuruş
Bab-1 hane 1
Merkeb re's 1, kıymeti 100 kuruş
Keçi re's 25, kıymeti 500 kuruş
Defa keçi re's 45, kıymeti 900 kuruş
<b>Toplam: 2325 kuruş</b>
Emlak kıymeti 375 kuruş
Hayvan kıymeti 1500 kuruş
Temettuatı 450 kuruş
Vergisi 207 kuruş
<b>Hane 40 Numro 91 Molla Ahmed oğlu uzun boylu sarı sakallı Halil bin Mehmed sin 35</b>
92 oğlu Hüseyin sin 2
<b>Emlaki:</b>
Tarla dönüm 10, kıymeti 150 kuruş
Bağ dönüm 1, kıymeti 150 kuruş
Bab-1 hane 1
Arkovanı re's 4, kıymeti 60 kuruş

Öküz çift 1,kıymeti 450 kuruş
Karasığır ineği re's 2,kıymeti 400 kuruş
Bargir re's 2,kıymeti 600 kuruş
<b>Toplam: 2560 kuruş</b>
Emlak kıymeti 300 kuruş
Hayvan kıymeti 1810 kuruş
Temettuatı 450 kuruş
Vergisi 207 kuruş
<b>Hane 41 Numro 93 Mahmud oğlu orta boylu kara sakallı İsmail bin Ahmed sin 32</b>
<b>Emlaki:</b>
Tarla dönüm 32, kıymeti 480 kuruş, mezru 9
Bağ dönüm 1, kıymeti 150 kuruş
Bab-ı hane 1
Karasığır ineği re's 1,kıymeti 200 kuruş
Karasığır öküzü çift 1, kıymeti 450 kuruş
<b>Toplam: 1830 kuruş</b>
Emlak kıymeti 630 kuruş
Hayvan kıymeti 650 kuruş
Temettuatı 550 kuruş
Vergisi 207 kuruş
<b>Hane 42 Numro 94 Diğer Mahmud oğlu orta boylu kır sakallı Mahmud bin Mustafa sin 42</b>
95 oğlu Hüseyin sin 15
<b>Emlaki:</b>
Tarla dönüm 35, kıymeti 525 kuruş, mezru 10
Bağ dönüm 1,kıymeti 150 kuruş
Bab-ı hane 1
Öküz çift 1,kıymeti 450 kuruş
İnek re's 1,kıymeti 200 kuruş
Dana re's 1,kıymeti 50 kuruş
Koyun re's 3,kıymeti 90 kuruş
Bargir re's 1,kıymeti 300 kuruş
<b>Toplam: 2390 kuruş</b>
Emlak kıymeti 675 kuruş
Hayvan kıymeti 1090 kuruş
Temettuatı 625 kuruş
Vergisi 254 kuruş
<b>Hane 43 Numro 96 Hatib oğlu uzun boylu kara sakallı Ahmed bin Halil sin 55</b>
97 oğlu orta boylu şab-ı emred Süleyman bin Ahmed sin 16
98 Diğer oğlu Ali sin 12
<b>Emlaki:</b>
Tarla dönüm 35, kıymeti 525 kuruş, mezru 10
Bağ dönüm 1,kıymeti 150 kuruş
Bab-ı hane 1
Arıkovanı re's 8,kıymeti 120 kuruş
Öküz çift 1,kıymeti 450 kuruş
İnek re's 2,kıymeti 400 kuruş
Dana re's 1,kıymeti 50 kuruş
Koyun re's 1,kıymeti 30 kuruş
Bargir re's 1,kıymeti 300 kuruş
<b>Toplam: 2675 kuruş</b>
Emlak kıymeti 675 kuruş
Hayvan kıymeti 1350 kuruş
Temettuatı 650 kuruş
Vergisi 254 kuruş
<b>Hane 44 Numro 99 Hacı Efendi oğlu orta boylu kara sakallı Hatib Mustafa Efendi bin Hacı İbrahim Efendi sin 40</b>
100 oğlu Ahmed sin 10
101 Diğer oğlu İbrahim sin 7

102 Diğer oğlu Halil sin 6
103 Diğer oğlu Ali sin 2
<b>Emlaki:</b>
Tarla dönüm 40,kıymeti 600 kuruş, mezru 20
Bağ dönüm 1,kıymeti 150 kuruş
Bab-ı hane 1
Öküz çift 1,kıymeti 450 kuruş
Karasığır ineği re's 5,kıymeti 1000 kuruş
Dana re's 1,kıymeti 50 kuruş
Kısrak re's 2,kıymeti 400 kuruş
Bargir re's 1,kıymeti 300 kuruş
<b>Toplam: 3950 kuruş</b>
Emlak kıymeti 750 kuruş
Hayvan kıymeti 2200 kuruş
Temettuatı 1000 kuruş
Hatib olduğundan salyane almadıkları
<b>Hane 45 Numro 104 Diğer Hacı Efendi oğlu uzun boylu kara sakallı Mehmed Efendi bin İbrahim sin 35</b>
<b>Emlaki:</b> Tarla dönüm 23,kıymeti 345 kuruş, mezru 12
Bağ dönüm 1,kıymeti 150 kuruş
Bab-ı hane 1
İnek re's 2,kıymeti 400 kuruş
Dana re's 2,kıymeti 100 kuruş
Merkeb re's 1,kıymeti 100 kuruş
<b>Toplam: 1885 kuruş</b>
Emlak kıymeti 585 kuruş
Hayvan kıymeti 800 kuruş
Temettuatı 550 kuruş
Vergisi 254 kuruş
<b>Sayfa 8 Hane 46 Numro 105 Sipahi oğlu orta boylu şab-ı emred Halil bin İbrahim sin 15 Kale-i sultaniyede topçu neferi</b>
106 Karındaşı sipahi oğlu İsmail sin 10
<b>Emlaki:</b> Tarla dönüm 5, kıymeti 75 kuruş
Bab-ı hane 1
<b>Toplam: 100 kuruş</b>
Emlak kıymeti 75 kuruş
Temettuatı 25 kuruş
<b>Hane 47 Numro 107 Diğer Sipahi oğlu orta boylu kır sakallı Mehmed bin Ali sin 50</b>
108 Oğlu uzun boylu ter bıyıklı Mustafa bin Mehmed sin 20
Emlaki: tarla dönüm 11,kıymeti 165 kuruş, mezru 4
Bağ dönüm 1,kıymeti 150 kuruş
Bab-ı hane 1
İnek re's 2,kıymeti 400 kuruş
Dana re's 3,kıymeti 150 kuruş
<b>Toplam: 1610 kuruş</b>
Emlak kıymeti 310 kuruş
Hayvan kıymeti 750 kuruş
Temettuatı 550 kuruş
Vergisi 227 kuruş
<b>Hane 48 Numro 109 Diğer Sipahi oğlu orta boylu kara sakallı Emin bin Ahmed sin 30</b>
110 Oğlu Mehmed sin 4
<b>Emlaki:</b> Bağ dönüm 1,kıymeti 150 kuruş
Bab-ı hane 1
İnek re's 1,kıymeti 200 kuruş
Bargir re's 1,kıymeti 300 kuruş
<b>Toplam: 1100 kuruş</b>
Emlak kıymeti 150 kuruş
Hayvan kıymeti 500 kuruş
Temettuatı 450 kuruş

Vergisi 157 kuruş
<b>Hane 49 Numro 111 Eyneli oğlu orta boylu şab-ı emred Mehmed bin Ali sin 15</b>
<b>Emlaki:</b> Tarla dönüm 12, kıymeti 130 kuruş, mezru 6
Bağ dönüm 1, kıymeti 150 kuruş
Bab-ı hane 1
İnek re's 1, kıymeti 200 kuruş
Öküz tek 1, kıymeti 200 kuruş
<b>Toplam: 830 kuruş</b>
Emlak kıymeti 280 kuruş
Hayvan kıymeti 400 kuruş
Temettuatı 150 kuruş
Vergisi 167 kuruş
<b>Hane 50 Numro 112 Diğer Eyneli oğlu orta boylu köse sakallı Hasan bin Ali sin 5</b>
<b>Emlaki:</b> Tarla dönüm 8.5, kıymeti 127.5 kuruş, mezru 4.5
Bağ dönüm 1, kıymeti 150 kuruş
Bab-ı hane 1
Öküz tek 1, kıymeti 200 kuruş
<b>Toplam: 827.5 kuruş</b>
Emlak kıymeti 277.5 kuruş
Hayvan kıymeti 200 kuruş
Temettuatı 350 kuruş
Vergisi 167 kuruş
<b>Hane 51 Numro 113 Kara Ahmed oğlu orta boylu şab-ı emred Mehmed bin Ahmed sin 15</b>
<b>Emlaki:</b> Tarla dönüm 38, kıymeti 570 kuruş, mezru 18
Bağ dönüm 1, kıymeti 150 kuruş
Bab-ı hane 1
İnek re's 1, kıymeti 200 kuruş
Öküz çift 1, kıymeti 450 kuruş
Bargir re's 1, kıymeti 350 kuruş
<b>Toplam: 2420 kuruş</b>
Emlak kıymeti 720 kuruş
Hayvan kıymeti 1000 kuruş
Temettuatı 700 kuruş
Vergisi 207 kuruş
<b>Hane 52 Numro 114 İmamoğlu orta boylu kara bıyıklı Mehmed bin Yusuf sin 50</b>
115 Oğlu Emin sin 8
<b>Emlaki:</b> Tarla dönüm 20, kıymeti 300 kuruş, mezru 10
Bağ dönüm 1, kıymeti 150 kuruş
Bab-ı hane 1
Karastığır İneği re's 1, kıymeti 200 kuruş
Koyun re's 2, kıymeti 60 kuruş
<b>Toplam: 1010 kuruş</b>
Emlak kıymeti 450 kuruş
Hayvan kıymeti 260 kuruş
Temettuatı 300 kuruş
Salyanesi 167 kuruş
<b>Hane 53 Numro 116 Karagöz oğlu orta boylu sarı sakallı Mehmed bin Hüseyin sin 50</b>
<b>Emlaki:</b> Tarla dönüm 16, kıymeti 240 kuruş, mezru 6
Bab-ı hane 1
Öküz çift 1, kıymeti 450 kuruş
İnek re's 2, kıymeti 400 kuruş
Düğe re's 1, kıymeti 120 kuruş
<b>Toplam: 1660 kuruş</b>
Emlak kıymeti 240 kuruş
Hayvan kıymeti 1070 kuruş
Temettuatı 350 kuruş
Vergisi 70 kuruş

<b>Hane 54 Numro 117 Karagöz oğlu orta boylu kara sakallı Ali bin Hüseyin sin 45</b>
<b>Emlaki:</b> Tarla dönüm 16.5,kıymeti 247.5 kuruş
Bağ dönüm 1,kıymeti 150 kuruş
Bab-ı hane 1
İnek re's 1,kıymeti 200 kuruş
Koyun re's 5,kıymeti 150 kuruş
<b>Toplam: 1047 kuruş</b>
Emlak kıymeti 397 kuruş
Hayvan kıymeti 350 kuruş
Temettuatı 300 kuruş
Vergisi 25 kuruş
<b>Hane 55 Numro 118 ....oğlu orta boylu kır sakallı Mehmed bin Osman sin 55 Gözleri alil olduğu</b>
119 Oğlu Halil bin Mehmed sin 10
<b>Emlaki:</b> Tarla dönüm 33, kıymeti 495 kuruş
Bağ dönüm 1,kıymeti 150 kuruş
Bab-ı hane 1
Öküz çift 1,kıymeti 450 kuruş
Sağmal İnek re's 2,kıymeti 400 kuruş
Dana re's 2,kıymeti 100 kuruş
Tosun re's 2,kıymeti 300 kuruş
Sağmal Koyun re's 7,kıymeti 210 kuruş
Bargir re's 1,kıymeti 300 kuruş
<b>Toplam: 2855 kuruş</b>
Emlak kıymeti 645 kuruş
Hayvan kıymeti 1760 kuruş
Temettuatı 450 kuruş
<b>Sayfa9 Hane56 Numro 120 Koca İbrahim oğlu orta boylu sarı sakallı Osman bin İbrahim sin 25</b>
121 Oğlu İsmail bin Osman sin 5
<b>Emlaki:</b> Tarla dönüm 40, kıymeti 600 kuruş, mezru 20
Bağ dönüm 1.5,kıymeti 225 kuruş
Bab-ı hane 1
Öküz çift 1,kıymeti 400 kuruş
İnek re's 2,kıymeti 400 kuruş
Düğe re's 2,kıymeti 300 kuruş
Dana re's 1,kıymeti 50 kuruş
Sağmal Koyun re's 10,kıymeti 300 kuruş
Toklu koyun re's 5,kıymeti 125 kuruş
Sağmal keçi re's 5,kıymeti 125 kuruş
Cebiş keçi re's 5,kıymeti 75 kuruş
<b>Toplam: 3275 kuruş</b>
Emlak kıymeti 825 kuruş
Hayvan kıymeti 1750 kuruş
Temettuatı 600 kuruş
Vergisi 254 kuruş
<b>Hane 57 Numro 122 Diğer Koca İbrahim oğlu uzun boylu sarı bıyıklı İsmail bin İbrahim sin 25</b>
<b>Emlaki:</b>
Tarla dönüm 21.5, kıymeti 322 kuruş, mezru 10
Bağ dönüm 1.5,kıymeti 225 kuruş
Bab-ı hane 1
Arıkovanı re's 3,kıymeti 45 kuruş
Öküz çift 1,kıymeti 450 kuruş
İnek re's 1,kıymeti 200 kuruş
Sağmal Koyun re's 13,kıymeti 390 kuruş
Toklu koyun re's 10,kıymeti 250 kuruş
Oğlaklı keçi re's 9,kıymeti 225 kuruş
Yoz keçi re's 6,kıymeti 120 kuruş
Katır re's 1,kıymeti 500 kuruş



Kısarak re's 1,kıymeti 200 kuruş
Merkeb re's 1,kıymeti 100 kuruş
<b>Toplam: 3777.5 kuruş</b>
Emlak kıymeti 547.5 kuruş
Hayvan kıymeti 2480 kuruş
Temettuatı 750 kuruş
Vergisi 150 kuruş
<b>Hane 58 Numro 123 Keleş oğlu orta boylu aksakallı İsa bin Osman sin 65</b>
124 Oğlu kısa boylu kara sakallı Hüseyin bin İsa sin 45
125 Torunu Süleyman sin 6
126 Oğlu orta boylu şab-ı emred Ahmed bin Musa sin 15
<b>Emlaki:</b>
Tarla dönüm 95, kıymeti 1425 kuruş, mezru 30
Bağ dönüm 1.5,kıymeti 225 kuruş
Bab-ı hane 1
Öküz çift 1.5,kıymeti 675 kuruş
İnek re's 6,kıymeti 1200 kuruş
Düğe re's 3,kıymeti 450 kuruş
İki yaşında dana re's 3,kıymeti 180 kuruş
Bargir re's 1,kıymeti 300 kuruş
İki yaşında Katır re's 1,kıymeti 300 kuruş
Merkeb re's 1,kıymeti 100 kuruş
Toklu koyun re's 2,kıymeti 50 kuruş
<b>Toplam: 4520 kuruş</b>
Emlak kıymeti 165 kuruş
Hayvan kıymeti 3355 kuruş
Temettuatı 1000 kuruş
Karye muhtarı olduğundan salyane almadıkları
<b>Hane 59 Numro 127 Merkurun hizmetkârı orta boylu kara bıyıklı Hasan bin Mehmed sin 22</b>
<b>Emlaki:</b> Tarla dönüm 15, kıymeti 450 kuruş
Bağ dönüm 1,kıymeti 150 kuruş
Bab-ı hane 1
İnek re's 2,kıymeti 400 kuruş
Dana re's 1,kıymeti 50 kuruş
<b>Toplam: 1400 kuruş</b>
Emlak kıymeti 600 kuruş
Hayvan kıymeti 450 kuruş
Temettuatı 350 kuruş
<b>Hane 60 Numro 128 Diğer Keleş oğlu orta boylu sarı sakallı Hasan bin İsa sin 35</b>
129 Oğlu Osman sin 9
130 Diğer oğlu Latif sin 2
131 Diğer oğlu Tahir sin 1
<b>Emlaki:</b> Tarla dönüm 38, kıymeti 570 kuruş, mezru 18
Bağ dönüm 1.5,kıymeti 225 kuruş
Bab-ı hane 1
Öküz çift 1,kıymeti 450 kuruş
Karasığır İneği re's 3,kıymeti 600 kuruş
Tosun re's 1,kıymeti 100 kuruş
İki yaşında düğe re's 3,kıymeti 180 kuruş
Kısarak re's 1,kıymeti 200 kuruş
Koyun sağmal re's 4,kıymeti 120 kuruş
Toklu koyun re's 7,kıymeti 175 kuruş
<b>Toplam: 2920 kuruş</b>
Emlak kıymeti 795 kuruş
Hayvan kıymeti 1725 kuruş
Temettuatı 900 kuruş
Vergisi 207 kuruş

<b>Hane 61 Numro 132 Himmet ođlu uzun boylu kır sakallı Mustafa bin Himmet sin 50</b>
<b>Emlaki:</b> Tarla dönüm 9, kıymeti 115 kuruş,
Bağ dönüm 1,kıymeti 150 kuruş
Bab-ı hane 1
Karasıđır İneđi re's 1,kıymeti 200 kuruş
<b>Toplam: 665 kuruş</b>
Emlak kıymeti 265 kuruş
Hayvan kıymeti 200 kuruş
Temettuatı 200 kuruş
Vergisi 167 kuruş
<b>Hane 61 Numro 133 Diđer Himmet ođlu orta boylu kır sakallı Süleyman bin Himmet sin 45</b>
134 Ođlu İbrahim sin 5
<b>Emlaki:</b> Tarla dönüm 10, kıymeti 135 kuruş,
Bab-ı hane 1
Bağ dönüm 1,kıymeti 150 kuruş
İnek re's 1,kıymeti 200 kuruş
Öküz tek 1, kıymeti 200 kuruş
<b>Toplam: 985 kuruş</b>
Emlak kıymeti 285 kuruş
Hayvan kıymeti 400 kuruş
Temettuatı 300 kuruş
Vergisi 167 kuruş
<b>Hane 63 Numro 135 Diđer Himmet ođlu orta boylu ter bıyıklı Osman bin Ali sin 25 Kale-i sultanıyede topçu neferatı</b>
<b>Emlaki:</b> Tarla dönüm 27, kıymeti 405 kuruş,
Bağ dönüm 1,kıymeti 150 kuruş
Bab-ı hane 1
<b>Toplam: 605 kuruş</b>
Emlak kıymeti 555 kuruş
Temettuatı 50 kuruş
<b>Sayfa10 Hane64 Numro136 Diđer Himmet ođlu orta boylu sarı sakallı Süleyman bin Salih sin 42</b>
137 Ođlu Mehmed bin Süleyman sin 1
<b>Emlaki:</b> Tarla dönüm 28, kıymeti 420 kuruş, mezru 8
Bağ dönüm 1,kıymeti 150 kuruş
Bab-ı hane 1
Karasıđır öküzü çift 1, kıymeti 450 kuruş
Sađmal İnek re's 1,kıymeti 200 kuruş
Koyun re's 6,kıymeti 180 kuruş
Toklu koyun re's 5,kıymeti 125 kuruş
Keçi re's 15,kıymeti 300 kuruş
<b>Toplam: 2475 kuruş</b>
Emlak kıymeti 570 kuruş
Hayvan kıymeti 1255 kuruş
Temettuatı 650 kuruş
Vergisi 207 kuruş
<b>Hane 65 Numro 138 Diđer Himmet ođlu orta boylu kır sakallı Ahmed bin Himmet sin 55</b>
139 Ođlu orta boylu kara sakallı Halil bin Ahmed sin 35
140 Torunu Mehmed bin Halil sin 1
<b>Emlaki:</b> Tarla dönüm 5, kıymeti 75 kuruş
Bağ dönüm 1,kıymeti 150 kuruş
Bab-ı hane 1
Öküz çift 1, kıymeti 450 kuruş
Keçi re's 3,kıymeti 60 kuruş
<b>Toplam: 1130 kuruş</b>
Emlak kıymeti 220 kuruş
Hayvan kıymeti 510 kuruş
Temettuatı 400 kuruş
Vergisi 157 kuruş

<b>Hane 66 Numro 141 Koca Ahmed ođlu uzunca boylu sarı sakallı Mehmed bin Ahmed sin 25</b>
142 Ođlu Ahmed bin Mehmed sin 3
143 Diđer ođlu Halil sin 1
<b>Emlaki:</b> Tarla dönüm 37, kıymeti 570 kuruş, mezru 18
Bađ dönüm 1,kıymeti 150 kuruş
Bab-ı hane 1
Öküz çift 1, kıymeti 450 kuruş
İnek re's 5,kıymeti 1000 kuruş
Tosun re's 3,kıymeti 300 kuruş
Düđe re's 1,kıymeti 100 kuruş
Koyun re's 5,kıymeti 150 kuruş
<b>Toplam: 3470 kuruş</b>
Emlak kıymeti 720 kuruş
Hayvan kıymeti 2000 kuruş
Temettuatı 750 kuruş
Vergisi 254 kuruş
<b>Hane 67 Numro 144 Koca Halil ođlu orta boylu şab-ı emred Halil bin İbrahim sin 18</b>
145 Karındaşı Mehmed bin İbrahim sin 8
<b>Emlaki:</b> Yalnız tarla dönüm 16,kıymeti 240 kuruş,
Temettuatı 50 kuruş
<b>Toplam 290 kuruş</b>
Merkumlar Edremid kazasında oldukları
<b>Hane 68 Numro 146 Hacı ođlu uzun boylu kır sakallı Hasan bin İsmail sin 60</b>
147 Ođlu orta boylu köse sakallı Halil bin Hasan sin 25
148 Diđer ođlu orta boylu ter bıyıklı İsmail bin Hasan sin 21
149 Diđer ođlu orta boylu şab-ı emred Süleyman bin Hasan sin 15
150 Torunu Hüseyin bin Halil sin 3
<b>Emlaki:</b> Tarla dönüm 30, kıymeti 450 kuruş, mezru 15
Bađ dönüm 1,kıymeti 150 kuruş
Bab-ı hane 1
Karasıđır tosunu re's 3, kıymeti 450 kuruş
Koyun re's 15,kıymeti 450 kuruş
Defa yoz koyun 9,kıymeti 200 kuruş
Keçi re's 2,kıymeti 40 kuruş
Merkeb re's 1,kıymeti 100 kuruş
<b>Toplam: 3040 kuruş</b>
Emlak kıymeti 600 kuruş
Hayvan kıymeti 2240 kuruş
Temettuatı 1200 kuruş
Vergisi 100 kuruş
<b>Hane 69 Numro 151 Hacı ođlu uzun boylu kır sakallı Ahmed bin İsmail sin 50</b>
152 ođlu İsmail sin 9
<b>Emlaki:</b> Tarla dönüm 20, kıymeti 300 kuruş, mezru 10
Bađ dönüm 1,kıymeti 150 kuruş
Bab-ı hane 1
Öküz çift 1, kıymeti 450 kuruş
İnek re's 2,kıymeti 400 kuruş
İki yaşında düđe re's 1,kıymeti 60 kuruş
<b>Toplam: 1910 kuruş</b>
Emlak kıymeti 450 kuruş
Hayvan kıymeti 910 kuruş
Temettuatı 550 kuruş
Vergisi 187 kuruş
<b>Hane 70 Numro 153 Diđer Hacı ođlu orta boylu köse sakallı Mustafa bin Hüseyin sin 25</b>
154 Ođlu Hüseyin sin 2
<b>Emlaki:</b> Tarla dönüm 10, kıymeti 150 kuruş
Bađ dönüm 1,kıymeti 150 kuruş

Bab-1 hane 1
Öküz çift 1, kıymeti 450 kuruş
Koyun re's 7, kıymeti 250 kuruş
Bargir re's 1, kıymeti 350 kuruş
<b>Toplam: 1700 kuruş</b>
Emlak kıymeti 300 kuruş
Hayvan kıymeti 1050 kuruş
Temettuatı 350 kuruş
Vergisi 147 kuruş
<b>Sayfa 11 Hane 71 Numro 155 Diğer Hacı oğlu orta boylu ter bıyıklı Mehmed bin Hüseyin sin 16</b>
<b>Emlaki:</b> Tarla dönüm 15.5, kıymeti 232.5 kuruş, mezru 7.5
Bağ dönüm 1, kıymeti 150 kuruş
Bab-1 hane 1
Karasığır ineği re's 2, kıymeti 400 kuruş
Öküz çift 1, kıymeti 450 kuruş
Düğe re's 2, kıymeti 200 kuruş
Koyun re's 8, kıymeti 240 kuruş
Defa koyun re's 5, kıymeti 125 kuruş
<b>Toplam: 2442.5 kuruş</b>
Emlak kıymeti 382.5 kuruş
Hayvan kıymeti 1415 kuruş
Temettuatı 600 kuruş
Vergisi 87 kuruş
<b>Hane 72 Numro 156 Koca berber oğlu orta boylu kara sakallı berber Emin bin Osman sin 45</b>
157 Oğlu Ferhad sin 10
<b>Emlaki:</b> Bağ dönüm 1, kıymeti 150 kuruş
Bab-1 hane 1
Karasığır ineği re's 2, kıymeti 400 kuruş
Düğe re's 2, kıymeti 200 kuruş
Merkeb re's 1, kıymeti 100 kuruş
<b>Toplam: 1200 kuruş</b>
Emlak kıymeti 150 kuruş
Hayvan kıymeti 700 kuruş
Temettuatı 350 kuruş
Vergisi 159 kuruş
<b>Hane 73 Numro 158 Diğer karındaşı Koca berber oğlu uzun boylu kara bıyıklı berber İsmail bin Osman sin 22</b>
159 Karındaşı kısa boylu şab-ı emred Ahmed bin Osman sin 15 Kale-i sultaniyede topçu
<b>Emlaki:</b> Tarla dönüm 6, kıymeti 90 kuruş
Bab-1 hane 1
<b>Toplam: 240 kuruş</b>
Emlak kıymeti 90 kuruş
Temettuatı 150 kuruş
<b>Hane 74 Numro 160 Hacı oğlu orta boylu kır sakallı Musa bin Ali sin 60</b>
161 Oğlu uzun boylu sarı bıyıklı Halil bin Musa sin 25
<b>Emlaki:</b> Tarla dönüm 26, kıymeti 390 kuruş, mezru 19
Bağ dönüm 1, kıymeti 150 kuruş
Bab-1 hane 1
Öküz çift 1, kıymeti 450 kuruş
İnek danası 2, kıymeti 400 kuruş
<b>Toplam: 1990 kuruş</b>
Emlak kıymeti 540 kuruş
Hayvan kıymeti 850 kuruş
Temettuatı 600 kuruş
Vergisi 187 kuruş
<b>Hane 75 Numro 162 Hacı oğlu orta boylu kır sakallı Abdurrahman bin Ali sin 48</b>
163 Oğlu orta boylu kara bıyıklı Mehmed bin Abdurrahman sin 22
164 Diğer oğlu uzun boylu ter bıyıklı Halil bin Abdurrahman sin 20

<b>Emlaki:</b> Tarla dönüm 30,kıymeti 450 kuruş, mezru 9
Bağ dönüm 1,kıymeti 150 kuruş
Bab-ı hane 1
Öküz çift 1,kıymeti 450 kuruş
Sağmal inek re's 1,kıymeti 200 kuruş
Düğe re's 1,kıymeti 100 kuruş
Katır re's 1,kıymeti 500 kuruş
Keçi re's 2,kıymeti 40 kuruş
<b>Toplam: 2590 kuruş</b>
Emlak kıymeti 600 kuruş
Hayvan kıymeti 1290 kuruş
Temettuatı 700 kuruş
Vergisi 254 kuruş
<b>Hane 76 Numro 165 Diğer Abdurrahman oğlu orta boylu köse sakallı Mustafa bin Abdurrahman sin 35</b>
<b>Emlaki:</b> Tarla dönüm 10, kıymeti 150 kuruş
Bab-ı hane 1
İnek re's 1,kıymeti 200 kuruş
Yaşında dana re's 1,kıymeti 50 kuruş
Bargir re's 1,kıymeti 350 kuruş
<b>Toplam: 1100 kuruş</b>
Emlak kıymeti 150 kuruş
Hayvan kıymeti 600 kuruş
Temettuatı 350 kuruş
Vergisi 187 kuruş
<b>Hane 77 Numro 166 Hacı oğlu orta boylu kır sakallı Mustafa bin Hasan sin 70</b>
167 Oğlu orta boylu kara sakallı Halil bin Mustafa sin 30
168 Torunu Ali bin Halil sin 2
<b>Emlaki:</b> Tarla dönüm 20, kıymeti 300 kuruş, mezru 9
Bağ dönüm 1,kıymeti 150 kuruş
Bab-ı hane 1
Öküz çift 1,kıymeti 450 kuruş
İnek re's 1,kıymeti 200 kuruş
Dana re's 2,kıymeti 100 kuruş
Merkeb re's 1,kıymeti 100 kuruş
Keçi re's 22,kıymeti 440 kuruş
Yoz keçi re's 15,kıymeti 300 kuruş
Koyun re's 1,kıymeti 30 kuruş
<b>Toplam: 2710 kuruş</b>
Emlak kıymeti 450 kuruş
Hayvan kıymeti 1610 kuruş
Temettuatı 650 kuruş
Vergisi 254 kuruş
<b>Sayfa12Hane78 Numro169 KöseMustafa oğlu ortaboylu kösesakallı Mehmed bin Mustafa sin 35</b>
170 Oğlu Hüseyin sin 7
171 Diğer oğlu Mustafa sin 5
<b>Emlaki:</b> Tarla dönüm 20,kıymeti 300 kuruş, mezru 30
Bağ dönüm 1,kıymeti 150 kuruş
Bab-ı hane 1
Öküz çift 1,kıymeti 450 kuruş
İnek re's 1,kıymeti 200 kuruş
Keçi re's 4,kıymeti 80 kuruş
<b>Toplam: 1730 kuruş</b>
Emlak kıymeti 450 kuruş
Hayvan kıymeti 730 kuruş
Temettuatı 550 kuruş
Vergisi 205 kuruş
<b>Hane 79 Numro 172 orta boylu kara sakallı çakmakçı Mustafa bin Ali sin 52 mecnun olduğu</b>

173 Ođlu uzun boylu ter bıyıklı akmakı Mehmed bin Mustafa sin 20
<b>Emlaki:</b> Tarla dđnđm 22,kıymeti 315 kuruş
Bab-ı hane 1
Öküz çift 1,kıymeti 450 kuruş
Bađ dđnđm 1,kıymeti 150 kuruş
Merkeb re's 1,kıymeti 100 kuruş
<b>Toplam: 1360 kuruş</b>
Emlak kıymeti 465 kuruş
Hayvan kıymeti 550 kuruş
Temettuatı 350 kuruş
<b>Hane 80 Numro 174 Ođlu uzun boylu kara sakallı kalaycı Ali bin Mustafa sin 35</b>
175 Ođlu Halil bin Ali sin 1
<b>Emlaki:</b> Tarla dđnđm 28,kıymeti 420 kuruş, mezru 19
Bab-ı hane 1
İnek re's 1,kıymeti 200 kuruş
Öküz çift 1,kıymeti 450 kuruş
Bargir re's 1, kıymeti 300 kuruş
<b>Toplam: 1820 kuruş</b>
Emlak kıymeti 420 kuruş
Hayvan kıymeti 950 kuruş
Temettuatı 450 kuruş
Vergisi 207 kuruş
<b>Hane 81 Numro 176 Şeyh ođlu orta boylu kır sakallı Vahid Hüseyn bin Mustafa sin 55</b>
177 Ođlu orta boylu ter bıyıklı Ahmed bin Hüseyn sin 20 Kale-i sultaniyede topçu
178 Diđer ođlu uzun boylu şab-ı emred Yakub bin Hüseyn sin 18
<b>Emlaki:</b> Tarla dđnđm 35,kıymeti 475 kuruş, mezru 9
Bađ dđnđm 1,kıymeti 150 kuruş
Bab-ı hane 1
Arıkovanı re's 5,kıymeti 75 kuruş
Öküz çift 1,kıymeti 450 kuruş
İnek re's 1,kıymeti 200 kuruş
Defa öküz tek 1,kıymeti 200 kuruş
Yaşında dana 1,kıymeti 30 kuruş
Keçi re's 3,kıymeti 60 kuruş
<b>Toplam: 2235 kuruş</b>
Emlak kıymeti 625 kuruş
Hayvan kıymeti 1015 kuruş
Temettuatı 600 kuruş
Vergisi 227 kuruş
<b>Hane 82 Numro 179 Diđer ođlu orta boylu sarı bıyıklı Abdüllatif bin Hüseyn sin 30</b>
<b>Emlaki:</b> Tarla dđnđm 19,kıymeti 285 kuruş, mezru 11
Bab-ı hane 1
İnek re's 2,kıymeti 400 kuruş
Koyun re's 1,kıymeti 30 kuruş
<b>Toplam: 1015 kuruş</b>
Emlak kıymeti 285 kuruş
Hayvan kıymeti 430 kuruş
Temettuatı 300 kuruş
Vergisi 167 kuruş
<b>Hane 83 Numro 180 Halil ođlu orta boylu kara bıyıklı Musa bin İbrahim sin 25</b>
181 Ođlu İbrahim sin 5
<b>Emlaki:</b> Tarla dđnđm 45,kıymeti 675 kuruş
Bab-ı hane 1
Bargir re's 1,kıymeti 300 kuruş
<b>Toplam: 1275 kuruş</b>
Emlak kıymeti 675 kuruş
Hayvan kıymeti 300 kuruş

Temettuatı 300 kuruş
Vergisi 86 kuruş
<b>Hane 84 Numro 182 Öksüz oğlu orta boylu kara bıyıklı Mehmed bin Ali sin 20 Kale-i sultaniyede topçu neferi</b>
<b>Emlaki:</b> Tarla dönüm 11,kıymeti 165 kuruş
Bağ dönüm 1,kıymeti 150 kuruş
Hane bab 1
İnek re's 1,kıymeti 200 kuruş
<b>Toplam: 665 kuruş</b>
Emlak kıymeti 315 kuruş
Hayvan kıymeti 200 kuruş
Temettuatı 150 kuruş
<b>Sayfa13 Hane85 Numro183 Rumelili oğlu uzun boylu kara sakallı Mehmed bin Süleyman sin 35</b>
184 Oğlu Süleyman bin Mehmed sin 6
185 Diğer oğlu Halil sin 2
<b>Emlaki:</b> Tarla dönüm 15,kıymeti 225 kuruş, mezru 5
Bağ dönüm 1,kıymeti 150 kuruş
Bab-ı hane 1
Ankovanı re's 2,kıymeti 30 kuruş
Öküz çift 1,kıymeti 450 kuruş
İnek re's 1,kıymeti 150 kuruş
Düğe re's 1,kıymeti 150 kuruş
Bargir re's 1,kıymeti 300 kuruş
Tay re's 1,kıymeti 150 kuruş
<b>Toplam: 2305 kuruş</b>
Emlak kıymeti 375 kuruş
Hayvan kıymeti 1280 kuruş
Temettuatı 650 kuruş
Vergisi 200 kuruş
<b>Hane 86 Numro 186 Çelebi oğlu uzun boylu kara bıyıklı Mehmed bin Halil sin 30</b>
<b>Emlaki:</b> Tarla dönüm 30,kıymeti 450 kuruş, mezru 18
Bağ dönüm 1,kıymeti 150 kuruş
Bab-ı hane 1
Öküz çift 1,kıymeti 450 kuruş
İnek re's 1,kıymeti 200 kuruş
Merkeb re's 1,kıymeti 100 kuruş
<b>Toplam: 1850 kuruş</b>
Emlak kıymeti 600 kuruş
Hayvan kıymeti 750 kuruş
Temettuatı 500 kuruş
Vergisi 207 kuruş
<b>Hane 87 Numro 187 Kuzu oğlu orta boylu kır sakallı Halil bin Hüseyin sin 62</b>
188 Oğlu orta boylu şab-ı emred Hüseyin bin Halil sin 10
Emlaki: Tarla dönüm 9,kıymeti 135 kuruş
Bağ dönüm 0.5,kıymeti 75 kuruş
Bab-ı hane 1
Karasığır İneği re's 1,kıymeti 200 kuruş
<b>Toplam: 760 kuruş</b>
Emlak kıymeti 210 kuruş
Hayvan kıymeti 200 kuruş
Temettuatı 350 kuruş
Vergisi 25 kuruş
<b>Hane 88 Numro 189 Aykırı oğlu orta boylu sarı sakallı Mehmed bin Hasan sin 47</b>
<b>Emlaki:</b> Tarla dönüm 4,kıymeti 60 kuruş
Bağ dönüm 1,kıymeti 150 kuruş
Bab-ı hane 1
Merkeb re's 1,kıymeti 100 kuruş
<b>Toplam: 660 kuruş</b>

Emlak kıymeti 210 kuruş
Hayvan kıymeti 100 kuruş
Temettuatı 350 kuruş
Vergisi 167 kuruş
<b>Hane 89 Numro 190 Diğer Aykırı oğlu uzun boylu kara sakallı İsmail bin Hasan sin 42</b>
<b>Emlaki:</b> Tarla dönüm 6,kıymeti 90 kuruş
Bab-ı hane 1
Dana re's 1,kıymeti 100 kuruş
Merkeb re's 1,kıymeti 100 kuruş
<b>Toplam: 590 kuruş</b>
Emlak kıymeti 90 kuruş
Hayvan kıymeti 200 kuruş
Temettuatı 300 kuruş
Vergisi 167 kuruş
<b>Hane 90 Numro 191 Gökçe oğlu uzun boylu kara sakallı Mustafa bin Yusuf sin 50</b>
192 Oğlu uzunca boylu ter bıyıklı Ali bin Mustafa sin 20
<b>Emlaki:</b> Tarla dönüm 33,kıymeti 495 kuruş, mezru 15
Bağ dönüm 1,kıymeti 150 kuruş
Bab-ı hane 1
Arkovanı re's 6,kıymeti 90 kuruş
Öküz tek 1,kıymeti 225 kuruş
İnek re's 2,kıymeti 400 kuruş
Tosunu re's 1,kıymeti 150 kuruş
<b>Toplam: 2105 kuruş</b>
Emlak kıymeti 640 kuruş
Hayvan kıymeti 865 kuruş
Temettuatı 600 kuruş
Vergisi 227 kuruş
<b>Sayfa 14 Hane 91 Numro 193 Öksüz orta boylu aksakallı Ahmed bin İsmail sin 60</b>
194 Oğlu orta boylu talebe-i ulumdan Mehmed Efendi bin Ahmed sin 18
<b>Emlaki:</b> Tarla dönüm 10,kıymeti 150 kuruş
Bağ dönüm 1,kıymeti 150 kuruş
Bab-ı hane 1
Öküz çift 1,kıymeti 450 kuruş
İnek re's 1,kıymeti 200 kuruş
Düğe re's 1,kıymeti 150 kuruş
Dana re's 1,kıymeti 30 kuruş
<b>Toplam: 1780 kuruş</b>
Emlak kıymeti 300 kuruş
Hayvan kıymeti 830 kuruş
Temettuatı 650 kuruş
Vergisi 25 kuruş
<b>Hane 92 Numro 195 Parça oğlu Halil bin Boz Musa sin 9</b>
196 Karındaşı Mehmed sin 6
<b>Emlaki:</b> Tarla dönüm 16, kıymeti 240 kuruş
Bab-ı hane 1
<b>Toplam: 290 kuruş</b>
Emlak kıymeti 240 kuruş
Temettuatı 50 kuruş
<b>Hane 93 Numro 197 Molla Ahmed oğlu orta boylu kara sakallı Yakub bin Mehmed sin 45</b>
198 Oğlu Mehmed sin 7
199 Diğer oğlu Ali sin 5
200 Diğer oğlu İbrahim sin 1
<b>Emlaki:</b> Tarla dönüm 25,kıymeti 375 kuruş
Hane bab 1
Merkeb re's 1,kıymeti 100 kuruş
Keçi re's 25,kıymeti 500 kuruş



Defa keçi re's 45,kıymeti 900 kuruş
<b>Toplam: 2325 kuruş</b>
Emlak kıymeti 375 kuruş
Hayvan kıymeti 1500 kuruş
Temettuatı 450 kuruş
Vergisi 207 kuruş
<b>Hane 94 Numro 201 Koca İbrahim oğlu orta boylu kara sakallı Halil bin İbrahim sin 28</b>
202 Oğlu Ahmed bin Halil sin 5
<b>Emlaki:</b>
Tarla dönüm 21.5, kıymeti 332.5 kuruş, mezru 14
Öküz çift 1,kıymeti 450 kuruş
Karasığır ineği re's 6,kıymeti 1200 kuruş
Karasığır düğesi re's 1,kıymeti 150 kuruş
Koyun re's 13,kıymeti 330 kuruş
Koyun re's 10,kıymeti 250 kuruş
<b>Toplam: 3432.5 kuruş</b>
Emlak kıymeti 332 kuruş
Hayvan kıymeti 2380 kuruş
Temettuatı 720 kuruş
Vergisi 177 kuruş
<b>Karye-i mezbur sakinlerinden dul hatunlar</b>
<b>Zeliha hatun Emlaki</b>
Tarla dönüm 8,kıymeti 120 kuruş
İnek re's 1,kıymeti 200 kuruş
Kısrak re's 1,kıymeti 200 kuruş
<b>Toplam: 570 kuruş</b>
Emlak kıymeti 120 kuruş
Hayvan kıymeti 400 kuruş
Temettuatı 50 kuruş
<b>Kızları Emine ve kızı Habibe Emlakları:</b>
Bağ dönüm 1,kıymeti 150 kuruş
Bab-ı hane 1
İnek re's 4,kıymeti 800 kuruş
Tosun re's 1,kıymeti 150 kuruş
Kısrak re's 4,kıymeti 800 kuruş
Defa kısrak re's 2,kıymeti 300 kuruş
<b>Toplam 2350 kuruş</b>
Emlak kıymeti 150 kuruş
Hayvan kıymeti 2050 kuruş
Temettuatı 150 kuruş
<b>Sayfa 15 EMLAK ve HAYVANAT CEMAN: 147971.5 KURUŞ</b>
TEMETTUAT CEMAN: 90420 KURUŞ
SALYANELERİ CEMAN: 15250 KURUŞ
<b>Sayfa 16 Boş</b>
<b>Sayfa 17 Boş</b>
<b>Sayfa 18 Karye-i Oğlakçı tabi kaza-i Avine mahalle-i Yenice</b>
<b>Hane 1 Numro 1 Bodur oğlu orta boylu aksakallı Eyyüb bin Yusuf sin 60</b>
2 Oğlu orta boylu Tahir bin Eyyüb sin 15
3 Diğer oğlu Mehmed sin 12
<b>Emlaki:</b>
Tarla dönüm 25,kıymeti 375 kuruş
Bab-ı hane 1
Öküz çift 1,kıymeti 450 kuruş
İnek re's 3,kıymeti 600 kuruş
Tosun re's 1,kıymeti 150 kuruş
Merkeb re's 1,kıymeti 100 kuruş
Keçi re's 4,kıymeti 80 kuruş

<b>Toplam: 2205 kuruş</b>
Emlak kıymeti 375 kuruş
Hayvan kıymeti 1380 kuruş
Temettuatı 450 kuruş
Vergisi 75 kuruş
<b>Hane 2 Numro 4 Karasulu oğlu orta boylu kır sakallı Mehmed Ali bin Halil sin 45</b>
<b>Emlaki:</b>
Tarla dönüm 39, kıymeti 580 kuruş
Bab-ı hane 1
Öküz çift 1, kıymeti 450 kuruş
Karasığır ineği re's 7, kıymeti 1400 kuruş
Dana re's 1, kıymeti 50 kuruş
Bargir re's 1, kıymeti 350 kuruş
<b>Toplam: 3230 kuruş</b>
Emlak kıymeti 570 kuruş
Hayvan kıymeti 2250 kuruş
Temettuatı 400 kuruş
Vergisi 100 kuruş
<b>Hane 3 Numro 5 İmamoğlu orta boylu kara bıyıklı İbrahim bin Mehmed sin 25</b>
6 Karındaşı İmamoğlu şab-ı emred Bekir bin Mehmed sin 12
<b>Emlaki:</b>
Tarla dönüm 60, kıymeti 900 kuruş
Bab-ı hane 1
Öküz çift 1, kıymeti 450 kuruş
Karasığır ineği re's 7, kıymeti 1400 kuruş
Dana re's 1, kıymeti 50 kuruş
Bargir re's 1, kıymeti 350 kuruş
<b>Toplam: 3800 kuruş</b>
Emlak kıymeti 900 kuruş
Hayvan kıymeti 2250 kuruş
Temettuatı 650 kuruş
Vergisi 120 kuruş
<b>Hane 4 Numro 7 Bodur Yusuf oğlu uzun boylu kır sakallı Mehmed bin Yusuf sin 60</b>
8 oğlu orta boylu ter bıyıklı Süleyman bin Mehmed sin 20
9 Diğer oğlu orta boylu şab-ı emred Bekir bin Mehmed sin 18
10 Diğer oğlu Ahmed sin 8
11 Diğer oğlu Mustafa sin 5
<b>Emlaki:</b>
Tarla dönüm 33, kıymeti 495 kuruş
Bab-ı hane 1
Defa tarla dönüm 6, kıymeti 90 kuruş
Öküz çift 1, kıymeti 450 kuruş
Koca öküz çift 1, kıymeti 350 kuruş
İnek re's 9, kıymeti 1800 kuruş
Yoz sığır re's 14, kıymeti 1680 kuruş
Keçi re's 30, kıymeti 600 kuruş
Defa keçi re's 40, kıymeti 800 kuruş
Merkeb re's 1, kıymeti 100 kuruş
<b>Toplam: 7860 kuruş</b>
Emlak kıymeti 580 kuruş
Hayvan kıymeti 5780 kuruş
Temettuatı 1500 kuruş
Vergisi 205 kuruş
<b>Hane 5 Numro 12 İmamoğlu orta boylu kır sakallı Ahmed bin İbrahim sin 65</b>
13 oğlu orta boylu kara sakallı Ali bin Ahmed sin 40
14 Torunu orta boylu şab-ı emred Salih bin Ali
15 Diğer torunu Halil bin Ali sin 5

<b>Emlaki:</b>
Tarla dönüm 40,kıymeti 600 kuruş
Bab-ı hane 1
Arıkovanı re's 4,kıymeti 60 kuruş
İnek re's 6,kıymeti 1200 kuruş
İki yaşında dana re's 2,kıymeti 100 kuruş
Üç yaşında tosun re's 3,kıymeti 450 kuruş
Dört yaşında tosun re's 2,kıymeti 300 kuruş
Öküz tek 1,kıymeti 200 kuruş
Bargir re's 1,kıymeti 350 kuruş
Merkeb re's 1,kıymeti 100 kuruş
Ganem re's 1,kıymeti 30 kuruş
<b>Toplam: 3910 kuruş</b>
Emlak kıymeti 600 kuruş
Hayvan kıymeti 2310 kuruş
Temettuatı 1000 kuruş
Vergisi 156 kuruş
<b>Sayfa 19 Hane 6 Numro 16 Bostancı oğlu Mehmed Ali bin Ali sin 8</b>
17 Karındaşı Yusuf sin 5
<b>Emlaki:</b> Yalnız tarla dönüm 20,kıymeti 300 kuruş
<b>Toplam: 350 kuruş</b>
Temettuatı 50 kuruş
EMLAK VE HAYVANAT CEMAN: 17305 KURUŞ
TEMETTUAT CEMAN: 4050 KURUŞ
SALYANELERİ CEMAN: 656 KURUŞ

## ÖZGEÇMİŞ

### KİŞİSEL BİLGİLER

Adı Soyadı	Bünyamin ÖZÇELİK
Doğum Yeri	Umurlar- Yenice – Çanakkale
Doğum Tarihi	16.11.1977

### LİSANS EĞİTİM BİLGİLERİ

Üniversite	Marmara
Fakülte	Atatürk Eğitim
Bölüm	Tarih Eğitimi

### YABANCI DİL BİLGİSİ

İngilizce	KPDS (.....) ÜDS (....) TOEFL (....) EILTS (....)
...	

### İŞ DENEYİMİ

Çalıştığı Kurum	Özel Şelale Eğitim Yayıncılık Tic. A.Ş.
Görevi/Pozisyonu	Öğretmen
Tecrübe Süresi	13

### KATILDIĞI

Kurslar	
Projeler	

### İLETİŞİM

Adres	Fatih Mah. Çevre Sok. 17/9 Pursaklar- ANKARA
E-mail	b_ozc17@hotmail.com