

51770

T.C.
ANKARA ÜNİVERSİTESİ
SOSYAL BİLİMLER ENSTİTÜSÜ
YENİÇAĞ TARİHİ ANABİLİM DALI

BİR OSMANLI BÜTÇESİ ÖRNEĞİ: 1622 TARİHLİ RUZNAMÇE DEFTERİ
(XVII. YÜZYIL BAŞLARINDA OSMANLI KAMU EKONOMİSİNİN TAHLİLİ DENEMESİ)



51770

DOKTORA TEZİ

DANIŞMAN
PROF. DR. ÖZER ERGENÇ

HAZIRLAYAN
MEHMET İPCİOĞLU

Ankara-1996

T.C. YÜKSEKÖĞRETİM KURULU
DOKÜMANTASYON MERKEZİ

ÖNSÖZ

Osmanlı Devleti 600 yıl gibi uzun bir zaman sürecinde Afrika'nın sıcak iklim kuşağı'ndan Balkanları'nın soğuk ve ılıman iklimlerine kadar uzanan geniş bir Dünya coğrafyasında hüküm sürmüştür, bu alanda yaşayan toplulukları idaresi altında tutmayı başarabilmiştir. Devletin ayakta kaldığı bu zaman süreci içindeki siyasi tarihi ile ilgili yüzyıllardır çok şeyler yazılmıştır. Ne var ki, çok çeşitli dil, din ve ırka mensup toplulukları bünyesinde barındıran bu devletin siyasi tarihi yanında sosyo-ekonomik yapısı ile ilgili geniş çapta çalışmalar yapılmamıştır. Yine de sevindirici olan son kırk yıldır böyle çalışmaların rahmetle yadeddiğimiz hocalarımızın öncülüğünde başlatılmış olması ve şimdilerde hızla devam etmesidir.

Başbakanlık Osmanlı Devlet Arşivi bu konularda yapılacak çalışmalar için bir hazine niteliğindedir. Bu hazinede bulunan belgelere dayalı araştırmalar şüphesiz bir önceki çalışmaya ciddi bir katkı sağlayacak ve Osmanlı Devleti'nin sosyo-ekonomik yapısı ile ilgili bir bilinmeyi daha aydınlatacaktır.

Bu düşünce ile; uzun yıllar Başbakanlık Osmanlı Devlet Arşivinde yaptığı çalışmaları ile bir çok belgeyi günışığına çıkarmış olan Nejat Göyünç hocamın önerileri ve Özer Ergenç hocamın danışmanlığı ile Osmanlı Devleti'nin bir yıllık gelir-giderlerini içeren Ruznamçe defterleri adı verilen defterler üzerinde çalışarak devletin gelir kaynaklarını ve bu kaynakların kanalize edildiği harcama alanlarını ortaya çıkarmayı amaçladık.

Çalışmamızın sonucu bana Osmanlı Bütçeleri ile ilgili bir bilinmeyi ortaya çıkarmanın sevincini yaşatmıştır.

Bu vesile ile; beni böyle bir çalışmayı yapmaya teşvik eden belgeleri ortaya çıkararak bilim dünyasına tanıtan, bir bilim olarak tarih araştırma zevkini bizlere aşıl原因 çok değerli hocam Prof. Dr. Nejat Göyünç'e, Osmanlı Tarihinin sosyo-ekonomik boyutunun araştırılmasında tarih ile diğer ilmi disiplinleri birleştirmeyi bize öğreten her zaman geniş hoşgörüsü ile desteğini esirgemeyen danışmanım Prof Dr Özer Ergenç hocama kalbi şükranlarımı sunarım.

Mehmet İPCİOĞLU

İÇİNDEKİLER

GİRİŞ

1.Konunun Takdimi	1
2.Belgelerin Açıklanması	2
•1696 Numaralı Kamil Kepeci Tasnifi Ruznamçe Defteri	3
•2218 Numaralı Erkam defteri	4

BİRİNCİ BÖLÜM

RUZNAMÇE DEFTER KAYITLARINA GÖRE 17. YÜZYIL BAŞLARINDA OSMANLI DEVLETİ'NİN SİYASİ DURUMU VE OSMANLI TOPLUM YAPISI

1.1.17. yy başlarında Osmanlı Devleti'nin siyasi durumu	6
1.2.17. yy başlarında Osmanlı Devleti'nin siyasi ve ekonomik durumu	8
1.3. 17 yy. Başlarında Osmanlı Devleti'nin Eyaletlere Göre İdari Bölünüşü	9
1.4. 1622 yılında Ruznamçe Kayıtlarında Adı Geçen Yerel İdareciler Mirliva ve Cemaat Beyleri	12
1.5.17. yy. Başlarında Osmanlı İmparatorluğu'na Bağlı Vasal Devletler	14
• Kırım Hanlığı	14
• Eflak ve Boğdan Voyvodalıkları	14
• Dubrovnik (Raguza) cumhuriyeti	14
• Ruznamçe kayıtlarına göre 1622 yılında taşradaki gayr-i müslimlerin dini liderleri	15
1.6. Ruznamçe Defter Kayıtlarına Göre 17. Yüzyıl Başlarında Osmanlı Toplum Yapısı	16
• Yörükler ve Türkmen Aşiretleri	17
• Kıptiler	20
• Voynuklar	21
• Eflaklar	22
• Dini İnanışlarına Göre Diğer Sosyal Gruplar	22

İKİNCİ BÖLÜM

RUZNAMÇE DEFTERİ KAYITLARINA GÖRE 1622 YILINDA MERKEZİ HAZİNENİN GELİR KAYNAKLARI

2.1. Ruznamçe Defteri Kayıtlarına Göre 1622 Yılı Osmanlı Maliyesinin Bütçe Daireleri	28
2.2. 1622 Yılında Merkezi Hazinesinin Gelir Kaynakları	31
2.3. Mukataa gelirleri	
• Mukataa Görevlileri	33
2.1.A. Devlete Ait İşletmelerin Gelirlerinden Oluşan Mukataalar	36
2.1.A.a. Cendere, Simsariye, Boyahane Mukataası	36

2.1.A.b. Rüsüm-ı Arak Ve Hamr	37
2.1.A.c. Pencik Mukataası	38
2.1.A.d. Kapan-ı Meyve Ve Dakik	39
2.1.A.e. Bac-ı Pazar Mukataası	40
2.1.A.f. Çeltük Mukataası	41
2.1.A.f. Beytülmal, Zeamet, İhtisab ve Bad-i Heva Mukataası	43
2.1.A.g. İhtisab	45
2.1.A.h. Mizan-ı Harir Mukataası	48
2.1.A.i. Dimos Mukataası	50
2.1.A.j. Dalyan Mukataası	52
2.1.A.k. Adet-i Ağnam ve Resm-i Ağıl	54
2.1.A.l. Zarar-ı Kasabiye	57
2.1.A.m. Bedel-i Yava, İспенç ve Bennak Mukataası	58
2.1.A.n. Darüddarb Mukataası	59
2.1.A.o. Gümrük Mukataası	61
2.1.A.p. Memleha Mukataası	65
2.1.B. Sosyal Grupların Vergilerden Oluşan Mukataa Gelirleri	68
2.1.B.a. Rüsüm-i Esbkeşan	68
2.1.B.b. Rüsüm-ı Yörükan	69
2.1.B.c. Rüsüm-ı Kıptiyan	70
2.1.B.d. Rüsüm-ı Voynogan	71
2.1.C. Nitelik belirtilmeden kaydedilmiş olan mukataa gelirleri	73
2.2. Cizye Gelirleri	74
2.3. Avarız Gelirleri	78
2.3.a. Avarız Akçesi	79
2.3.a. Bedel-i Kürekçiyan	82
2.3.b. Bedel-i Nüzül	84
2.3.c. Bedel-i Mekkari	85
2.7. Bedel-i Tımar	87
2.5. Berat Yenileme ve Şikayette Bulunanların Davalarına İlişkin İşlemlerden Dolayı Alınan Vergiler.	88
•Pişkeş	90
2.6. Gelirlerin Bölgesel Dağılımı	92

ÜÇÜNCÜ BÖLÜM

GİDER ALANLARI

3.1. Askeri Sınıfa Ait Görevlilerin Maaşları (Mevacib)	111
3.1.A. Saray Halkı	112
3.1.A.a. Ağayan	112
3.1.A.b. Padişahların Kadın ve Kızlarına Verilen Maaşlar	113
3.1.A.c. Devlet Adamlarının Yetimleri	113
3.1.A.d. Bevvaban	114
3.1.A.e. Dergah-ı Ali Çavuşları	115
3.1.A.f. Müteferrikalar	115
3.1.A.g. Kethüdalar	116
3.1.A.h. Büyük ve Küçük Oda Mensupları	116
3.1.A.i. Has Oda Mensupları	117
3.1.A.j. İç Oğlanları	117

3.1.A.k. Defteri (Beylikçi) Aracılığı İle Ödenen Mevacipler	117
3.1.A.l. Matbah-ı Amire Ve Kiler Halkı	117
3.1.A.m. Etibba-i Hassa	118
3.1.A.n. Mevlana Ünvanı Taşıyan Hocalar	118
3.1.A.o. Mimarlar	118
3.1.A.p. Din Adamlarının Maaşları	119
•Şeyhler ve dervişler	119
•Mescid görevlileri	119
•Nakibüleşraf ve seyyidler	120
3.1.B. Sarayın Birun Kısımındaki Çeşitli Hizmet Bölükleri	120
3.1.B.a. Ehl-i Hiref-i Hassa	120
•Abanibafan	122
•Cameşuyan	122
•Cerrahin-i Hassa	122
•Çukaduzan	122
•Hakkakan	122
•Hayyatın-i Hil'at	122
•Katib-i kütüb	122
•Kardderan	122
•Külahduzan	122
•Kemhabafan	123
•Keçeciyan	123
•Kemangeran	123
•Mestduzan	123
•Mozeduzan	123
•Mücellidan	123
•Nakkaşan	123
•Neccaran	123
•Puşideduzan	123
•Sikke kenan	124
•Simkeşan	124
•Şemşirgeran	124
•Tirgeran	124
•Zergeran ve Zernişan	124
3.1.B.b. Peykan-ı Hassa	126
3.1.B.c. Avcılar	126
3.1.B.d. Teperdarlar	127
3.1.B.e. Pazari	127
3.1.B.f. Mehterhane Görevlileri	127
3.1.B.g. Sakayan	128
3.1.C. Maliye Memurları	128
•Cizyedar	129
•Tezkireci , Şakird-i tezkire	129
•Muhasebeci	129
•Şakird-i muhasebe	129
•Şakird-i hazine	129
•Şakird-i mensuh, Şakird-i mevkuf	129
• Mukabeleci şakirdi	129

•Mukataa şakirdi	130
•Mukataa halifesi	130
•Kisedar	130
•Mevkufatçı	130
•Mukabeleci	130
•Mukataacı	130
•Ruznamçeciler	130
•Şakird-i ruznamçe	131
3.1.D. Müşaherehoran	132
3.1.E. Hizmet Bölüklerinin Başkanları	132
3.1.F. Katipler	133
3.1.G. Kapıkulu Ocaklarına Bağlı Askerlerin Maaşları	133
3.1.G.a. Yaya Askerleri	134
•Dergah-ı Ali Yeniçerileri	134
•Cebeciyan-ı Dergah-ı Ali	135
•Topçıyan-ı Dergah-ı Ali	135
•Top Arabacıları	136
3.1.G.b. Süvari Askerleri	136
•Sipahi Oğlanları	136
•Silahdaran	137
•Sağ ulufeciler , Sol ulufeciler	137
•Sağ garibler, Sol garibler	137
3.1.H. Hademe-i Istabl-ı Amire	139
3.1.İ. Tersane Hizmetindeki Görevliler	139
3.1.İ.a. Ruesa-i Harc-ı Hassa	140
3.1.İ.b. Azablar	140
3.1.İ.c. Kalafatçılar	141
3.2. Aynı Ve Nakdi Primler İle Giyecek Yardımları	142
3.2.a. Adet-i Acemilük	142
3.2.b. Adet-i Makrame	142
3.2.c. Adet-i Esb ve Tirgeş	142
3.2.d. Giyecek Yardımı	142
3.2.e. İn'am	144
3.3. Mutfak Masrafları	145
3.3.a. Mühimmat-ı Matbah-ı Amire	145
3.3.b. Baha-i Dakik	145
3.3.c. Baha-i Hubz	145
3.3.d. Baha-i Zahire	145
3.3.e. Baha-i Hintta	146
3.3.f. Saray Mutfağının Et Masrafları	146
3.3.g. Yağ Masrafları	146
3.3.h. Süt Ve Sütlü Mamüller	146
3.3.i. Meyve ve Tatlılar İçin Yapılan Harcamalar	146
3.3.j. Baha-i Asel	146
3.3.k. Mekulat Başlıklı Masraf Kalemleri	146
3.4. Temizlik ve aydınlatma masrafları	147
3.5. Istabl-ı Amire Masrafları	147
3.5.a. Baha-i Bargir	147
3.5.b. Mühimmat-u Şuturvan	148

3.5.c. Baha-i cew	148
3.5.d. Mühimmat-ı İstabl-ı Amire	148
3.6. Donanma Masrafları	148
3.7. İhracat ve Mübayaat Başlıklı Ödemeler	149
3.7.a. İhracat	149
3.7.b. Mübayaat	149
3.9. Mühimmat-ı Mehterhane	150
3.10. Zarar-ı Kasabiye	150
SONUÇ	152
Tabloların Devamı	158
EKLER	
Ek 1.2218 Numaralı Erkam Defteri'ndeki 1622 Yılı Gelir-Giderleri.	284
Ek 2. (13 cemaziyelevvel 1031-16 muharrem 1032) Tarihleri Arası Hicri Tarihlerin Miladi Takvime Göre Karşılıkları :	285
Kaynaklar	290
Özet	294



TABLOLAR VE ŞEKİLLER

I. II. III. Bölümlerde Geçen Tablolar:

Sayfa No:

Tablo I.	Ruznamçe Defterinde Adı Geçen Defterdarlar	11
Tablo II.	Kadınların İsimleri Ve Görev Yerleri	13
Tablo III.	Ruznamçe Defterinde Adı Geçen Mirliva ve Cemaat Beyleri	13
Tablo IV.	Emanet Usulü İşletilen Mukataalarda Görevli Eminler	33
Tablo V.	İltizam Usulü İşletilen Mukataalar ve Mültezimler	34
Tablo VI.	Bac-ı Pazar Vergileri Mukatasından Elde Edilen Gelirler.	40
Tablo VII.	İpek Tartım Yerlerinden Alınan Vergilerden Elde Edilen Gelirler.	49
Tablo VIII.	Dimos Mukataası Gelirleri.	52
Tablo IX.	Dalyan Mukataası Mukataası Gelirlerinin Bölgelere Göre Dağılımı	53
Tablo X.	Zarar-I Kasabiye Vergilerinden Elde Edilen Gelirler	58
Tablo XI.	İktisadi İşletmelerden Elde Edilen Gelirler Blançosu	67
Tablo XII.	Yörüklerin Vergilerinden Elde Edilen Gelirler.	69
Tablo XIII.	“Rüsum-ı Kıptiyan-ı Rumeli” Mukataasından Elde Edilen Gelirler.	71
Tablo XIV.	Voynukların Vergilerinden Elde Edilen Gelirler.	72
Tablo XV.	Sosyal İçerikli Vergilerin Mukataalarından Elde Edilen Gelirlerin Blançosu	72
Tablo XVII.	Ruznamçe Kayıtlarına Göre Bedel-İ Kürekçıyan Vergilerinden Elde Edilen Gelirler.	84
Tablo XVIII.	Bedel-i Nüzul Vergilerinden Elde Edilen Gelirler.	85
Tablo XIX.	Mekkari vergileri yükümlüsü bölgeler ve 1622 yılında ödedikleri mekkari bedelleri.	86
Tablo XX.	Mukataa Gelirlerinin Bölgesel Dağılım Oranları	106
Tablo XXI.	Cizye gelirlerinden elde edilen hazine varidatının bölgesel oranları	106
Tablo XXII.	Avarız Gelirlerinin Bölgesel Oranları.	107
Tablo XXIII.	Dini Fonksiyonlarından Dolayı Verilen Maaşların Blançosu	120
Tablo XXIV.	Ehl-i Hıref Sınıfına Verilen Maaşların Blançosu	125
Tablo XXV.	Merkezi Hazineye Bağlı Maliye Bürolarında Görev Yapan Memurların Maaşlarının Genel Blançosu	131
Tablo XXVI.	Kapıkulu Askerlerine Ödenen Mevaciblerin Genel Blançosu	138
Tablo XXVII.	Mevacib Verilen Sınıflara Göre Toplam Maaş Blançosu.	141
Tablo XXIX.	Ayni Ve Nakdi Primlerin Blançosu	144
Tablo XXX.	Muftak Masraflarının Genel Blançosu	147
Tablo XXXI.	İstabl-ı Amire Masraflarının Blançosu	148
Tablo XXXII.	Donanma Masrafları Blançosu	149
Tablo XXXIII.	Toplam Gelir-Gider Blançosu	151

Tabloların Devamı:

Tablo 34.	KK 1696 Numaralı Ruznamçe Defteri Kayıtlarına Göre Mukataa Gelirleri.	159
Tablo 35.	Cendere, Simsariye Ve Boyhane Mukataalarından Elde Edilen Gelirler.	185
Tablo 36.	İçki Tüketiminden Alınan Vergiler.	185
Tablo 37.	Pençik Mukataasından Elde Edilen Gelirler.	186
Tablo 38.	Kapan-ı Meyve Ve Dakik Gelirleri	186
Tablo 39.	Çeltük Mukataası Gelirleri.	187

Tablo 40.	Zeamet, İhtisab, Beytülmal, Mukataasi Vergilerinin Tarih Sirasına Göre Bölgesel Dağılımı	188
Tablo 41.	İhtisab Vergilerinden Elde Edilen Gelirler.	189
Tablo 42.	Adet-i Ağnam Gelirleri	190
Tablo 43.	Bölgelere Göre 1622 Yılında Hazineye Giren Yava Vergileri	191
Tablo 44.	Darüddarb Vergilerinden Elde Edilen Gelirler	192
Tablo 45.	Gümrük Mukataalarından Elde Edilen Gelirler.	193
Tablo 46.	Tuz İşletmecilerinden Alınan Vergilerle Elde Edilen Paralar.	197
Tablo 47.	Cizye Gelirleri.	198
Tablo 48.	Vakıflara Bağlı Cizye Gelirleri	208
Tablo 49.	Avarız Gelirleri.	211
Tablo 50.	Rüsüm-i Berevat Ve Ahkam-ı Şikayat Vergisi Gelirleri.	213
Tablo 51.	Ağalara Verilen Maaşlar.	220
Tablo 52.	Hatunların Maaşları.	220
Tablo 53.	Yetimlerin Maaşları.	222
Tablo 54.	Bevvaban-ı Dergah-ı Ali Sınıfına Verilen Maaşları.	223
Tablo 55.	Dergah-ı Ali Çavuşlarının Maaşları.	225
Tablo 56.	Dergah-ı Ali Müteferrikalarına Ödenen Mevacibat.	229
Tablo 57.	Enderun Oğlanlarının Maaşları.	232
Tablo 58.	Defteri Mehmet Efendi'nin Aracılığı İle Ödenen Edirne Sarayı Görevlilerinin Maaşları.	232
Tablo 59.	Mutfak Hademelerinin Maaşları.	233
Tablo 60.	Saray Tabiblerinin Maaşları.	233
Tablo 61.	Mevlana Ünvanlı Memurların Maaşları.	234
Tablo 62.	Mescid Görevlilerine Verilen Maaşlar.	234
Tablo 63.	Nakibüleşraflık Kurumuna Verilen Maaşlar.	235
Tablo 64.	Seyyidlere Ödenen Mevacib.	235
Tablo 65.	İhlashanların Maaşları.	236
Tablo 66.	Peykan-ı Hassaya Ödenen Mevacibler.	236
Tablo 67.	Ehl-i Hiref Sinifına Nitelik Belirtilmeksizin Verilen Maaşların Listesi.	236
Tablo 68.	Abanibafan Erbabına Ödenen Maaşlar.	237
Tablo 69.	Cameşuyan-I Hassa Sinifinin Maaşları.	237
Tablo 70.	Sarayda Görev Yapan Cerrahların Maaşları.	238
Tablo 71.	Çukaduzan Ehline Verilen Maaşlar.	238
Tablo 72.	Kütübkararı Hassa'nın Maaşları.	238
Tablo 73.	Hakkakların Mevacibleri.	239
Tablo 74.	Hil'at Terzilerine Ödenen Mevacibler.	239
Tablo 75.	Bıçakçıların Maaşları.	240
Tablo 76.	Külahduzanların Maaşları.	240
Tablo 77.	Kemhabafanlara Verilen Maaşlar.	241
Tablo 78.	Keçecilere Verilen Maaş.	241
Tablo 79.	Mest Ustasının Maaşı.	241
Tablo 80.	Çizme Dikicilerine Verilen Maaşların Listesi.	242
Tablo 81.	Mücellidlerin Maaşları.	242
Tablo 82.	Nakkaşlara Maaş Olarak Yapılan Ödemelerin Listesi.	242
Tablo 83.	Neccarların Maaşları.	243
Tablo 84.	Perdecilerin Maaşları.	243
Tablo 85.	Simkeşlere Verilen Maaşlar.	243
Tablo 86.	Kılıç Ustalarının Maaşları.	243
Tablo 87.	Ok Yapan Ustaların Maaşları.	243

Tablo 88 .	Serracıların Maaşları.	244
Tablo 89.	Altın İşleyen Sanatkarların Maaşları.	244
Tablo 90.	Cizyedara Ödenen Mevacib.	245
Tablo 91.	Tezkirecilerin Maaşları.	245
Tablo 92.	Muhasebecinin Maaşı.	245
Tablo 93.	Muhasebe Şakirtlerinin Maaşları.	245
Tablo 94.	Maliye Teşkilatındaki Şakirtlerin Maaşları.	246
Tablo 95.	Mensuh ve Mevkuf Memurlara Verilen Maaşlar.	246
Tablo 96.	Mukabeleci Şakirtlerinin Maaşları.	247
Tablo 97.	Mukataa Şakirtlerinin Maaşları.	247
Tablo 98.	Mukataacı Halifelerinin Maaşları.	247
Tablo 99.	Kisedarların Maaşları.	248
Tablo 100.	Mevkufatçının Maaşı.	248
Tablo 101.	Mukabelecilerin Maaşları.	248
Tablo 102.	Mukataacıların Maaşları.	248
Tablo 103.	Mütেকaidlerin Maaşları.	249
Tablo 104.	Ruznamçecilerin Maaşları.	249
Tablo 105.	Ruznamçe Şakirtlerinin Maaşları	249
Tablo 106.	Ruznamçe Defterine Kurumsal Nitelikleri Belirtilmeksizin Müşaherehoran Olarak Kaydedilmiş Mevacib Ödemeleri.	250
Tablo 107.	Pazarcıların Maaşları.	250
Tablo 108.	Gemilerdeki Reislerin (Kaptan) Maaşları.	251
Tablo 109.	Azabların Maaşları.	252
Tablo 110.	Kalafatçıların Maaşları.	252
Tablo 111.	İstabl-ı Amireye Bağlı Görevlilerin Maaşları.	252
Tablo 112.	Sakalara Verilen Maaşların Listesi.	255
Tablo 113.	Saray Hizmetinde Bulunan Bölükbaşlarının Maaşları.	255
Tablo 114.	Katiblere Verilen Maaşların Listesi.	256
Tablo 115.	Mehterhane Elemanlarına Verilen Mevacibatın Listesi.	258
Tablo 116.	Top Arabacılarının 1622 Yılı Bütçesinden Aldıkları Maaş Listesi.	258
Tablo 117.	Cebecilere Verilen Maaş Listesi.	259
Tablo 118.	Topcıyan-ı Dergah-I Ali Sınıfından Askerler İçin Yapılan Mevacibat Ödemeleri Listesi	261
Tablo 119.	Ebna-i Sipahiyan Sınıfına Bağlı Askerlere Verilen Mevacibler.	261
Tablo 120.	Silahdaran Sınıfına Bağlı Askerlerin Mevacibleri.	264
Tablo 121.	Altı Bölük Halkından Ulufecilerle Gariblere Verilen Mevacibler.	265
Tablo 122 .	Teperdarlar İçin Ödenen Mevacibler.	266
Tablo 123.	Yazlık Elbise Alımında Kullanılmak Üzere Yapılan Ödemeler.	266
Tablo 124.	Kışlık Elbise Yardımı İçin Verilen Paralar.	266
Tablo 125.	Adet-i Boğça Adıyla Yapılan Ödemeler Listesi.	266
Tablo 126.	Adet-i Came Adıyla Yapılan Ödemeler.	266
Tablo 127.	Baha-i Sub Adıyla Yapılan Ödemeler.	266
Tablo 128.	Adet-i Dügme Ödentileri.	266
Tablo 129.	Adet-i Üsküf Adıyla Ödenen Paralar.	267
Tablo 130.	Esb Ve Tirgeş Adeti Adıyla Yapılan Prim Ödentileri.	267
Tablo 131.	Dağıtılan İnamlar.	268
Tablo 132.	Mühimmat-ı Matbah Adıyla Yapılan Harcamalar.	268
Tablo 133.	Matbah-I Amire İçin Yiyecek Masrafları İçin Yapılan Harcamalar.	270

Tablo 134.	Niteliđi Belirtilmeden Kaydedilmiş <i>MEKULAT</i> Başlıklı Ödemeler.	271
Tablo 135.	Mekulat-ı Gilmani Başlıđıyla İç Ođlanlarının Yiyecekleri İçin Yapılan Harcamaların Listesi	271
Tablo 136.	Galatasaray ve İbrahim Paşa Sarayı'ndaki Sultanların Yiyecekleri için Yapılan Harcamalar.	271
Tablo 137.	Elçilerin Yiyecekleri İçin Yapılan Harcamalar.	272
Tablo 138.	Temizlik ve Aydınlatma İçin Yapılan harcamalar.	272
Tablo 139.	Has Ahırdaki Bargirlerin Bakım Masrafları.	272
Tablo 140.	Develerin Bakımı İçin Verilen Paralar.	272
Tablo 141.	Arpa Alımı İçin Emin Mehmed Efendi'ye Yapılan Ödemeler.	273
Tablo 142.	Mühimmat-ı İstabl-ı Amire.	273
Tablo 143.	Tersane-i Amiredeki Gemilerin Kereste ve Diđer Masrafları İçin Emin-i Harc-ı Hassa Hüseyin ve Abdullah Efendi'ye Teslim Edilen Paralar.	274
Tablo 144.	Galata Tersanesinin Masraflarına Harecanmak Üzere Emin abduallah Efendi'ye Yapılan Ödemeler.	275
Tablo 145.	Tersane Masrafları İçin Emin Ali Efendi Aracılıđı İle Yapılan Harcamalar.	275
Tablo 146.	Tersane-i Amiredeki Gemilerde Kullanılmak Üzere Alınan Kurşunlar İçin Yapılan Ödemeler.	275
Tablo 147.	Gemilerde Kullanılan Kürekler İçin Yapılan Ödemeler.	275
Tablo 148.	Donanma Gemilerinin Bıçak Masrafları.	276
Tablo 149.	Barut Alımları İçin yapılan Ödemeler.	276
Tablo 150.	Katran Masrafı.	276
Tablo 151.	Kalafat Alımına Harcanan Paralar.	276
Tablo 152.	Keçe Masrafı.	276
Tablo 153.	Yeni saray'ın Masrafları İçin Tüccarlara Verilen Paralar.	276
Tablo 154.	Hilat Alımı İçin Harcanan Paralar.	277
Tablo 155.	Mehterhane Giderleri İçin yapılan Ödemeler.	278
Tablo 156.	Hasbahçeye Harcanan Paralar.	278
Tablo 157.	Zarar-ı Kasabiye Başlıđı Altında Yeniçerilere Et Satan Meydan Kasablarının Zararlarını Tazmin Amacıyla Ödenen Paralar.	278
Tablo 158.	Gelirlerin Bölgesel Dađılımı.	279

Şekiller:

Şekil I.	İpek Tartım Yerlerinden Alınan Vergilerin Bölgesel Dađılımı.	50
Şekil II.	Darüddarb mukataalarından elde edilen gelirlerin bölgesel oranları	61
Şekil III.	Gümrük Gelirlerinin Bölgesel Dađılımı	65
Şekil IV.	İktisadi İşletme Gelirlerinin Dađılımı	67
Şekil V.	Vakıflardan Eklde Edilen Cizye Gelilerinin Toplam Cizye Gelirine Oranı	77
Şekil VI.	Ehl-i Hiref Sınıfın Maaş Dađılımı	126
Şekil VII.	Maliye Memurlarının Maaşlarının Dađılımı	132
Şekil VIII.	Kapıkulu Askerlerinin Maaşlarının Dađılım Grafiđi	138
Şekil IX.	Masrafların Genel Dađılım Oranları	151

KISALTMALAR

- A.g.e. :Adı geçen eser
A.g.m. :Adı geçen makale
c. :Cilt
c :Cemaziyelahir
ca : Cemaziyelevvel
DTCF :Dil ve Tarih Coğrafya Fakültesi
KK : Başbakanlık Osmanlı Devlet Arşivi Kamil Kepeci Tasnifi Ruznamçe Defterleri
m :Muharrem
RBAŞ : Rûsum-ı Berevat ve Ahkam-ı Şikayat
rc :Receb
rn :Ramazan
s : Sayfa
ş :Şevval
şb :Şaban
TTK :Türk Tarih Kurumu
yy :Yüzyıl
zh :Zilhicce
zk :Zilkade
İA : İslam Ansiklopedisi
çev : Çeviren
bkz : Bakınız
M : Miladi
H : Hicri

GİRİŞ

1.Konunun Takdimi

Osmanlı Devleti'nin siyasi tarihi ile ilgili çalışmaların yanında son kırk yıldır gitgide artan hızda bu devletin sosyal ve iktisadi tarihi ile ilgili arařtırmalar artmış, çeşitlenmiştir. Özellikle Osmanlı iktisat tarihi ile ilgili arařtırmaları ile tanınan Halil Sahilliođlu ve Ahmet Tabakođlu 1650-1720 yıllarına ait gelir -gider hesapları üzerinde çalışmışlar, fakat bu çalışmalar yıllık gelir-gider rakamlarına münhasır kalmıştır¹. Makro planda yapılan bu çalışmaların dışında günlük olarak mikro planda bir çalışma yapılmamıştır. Adı geçen arařtırmacılar tarafından yapılan çalışmalarda merkezi hazine gelirleri yıllık olarak tespit edilmiştir. Ancak bütçelerde genel olarak yazılan gelir ve gider kalemlerinin nelerden ibaret olduđu ve bölgesel olarak Osmanlı cođrafyasına yayılış alanlarının ne şekilde gerçekte olduğu üzerinde durulmamıştır.

Oysa genel bütçelerin dışında gelir ve gider kayıtlarının nitelikleri ile kaydedildiđi ruznamçe defterleri kayıtlarına dayalı bir arařtırma ile defterlerdeki verilerden Osmanlı Devleti'nin merkezi hazinesine bađlı gelir kaynaklarını; bu gelir kaynaklarından hazineye giren paraların aktarıldığı harcama kalemlerinin nelerden ibaret olduğunu ve harcama yapılan kurumların gelir kaynaklarından ne şekilde ve hangi oranda yararlandırıldığını, devlet kurumlarının masraflarını karşılamak amacıyla oluşturulan gelir kaynaklarının nelerden ibaret olduğunu hem rakamsal olarak hem de niteliksel olarak tespit etmek mümkündür.

Bu nedenle Osmanlı Devleti'nin gider olarak mahsup edilen bir yıllık gelirlerinin detayları ile dökümünü içeren ruznamçe defterleri üzerinde yapılan çalışma ile yenileşme döneminin başlarına denk gelen 1622 yılında devletin gelir kaynakları ile bu gelirlerin nitelik ve nicelik olarak özelliklerini belirlemek ve gelirlerin gider olarak kanalize edildiđi merkez teşkilatı bünyesi içindeki kurumlara ne şekilde yansıdığını, ayrıca merkezi hazine gelirlerini oluşturan toplumsal vergilerden dolayı 17. yy başlarında Osmanlı toplum yapısının hangi unsurlardan oluştuđu ve reayanın devlete karşı ne gibi yükümlülüklerinin

¹ . Ahmet Tabakođlu, Gerileme Dönemine Giren Osmanlı Maliyesi, Dergah Yayınları, İstanbul, 1985., Halil Sahilliođlu, Bir Asırlık Osmanlı Para Tarihi 1640-1740(Basılmamış Doçentlik Tezi) İstanbul, 1965.

bulunduđu, dolayısıyla devlet-halk ilişkilerinin ne şekilde gerçekleştiđini ortaya çıkarmak amaçlanmıştır. Bu nedenle defterler üzerinde yapılan çalışma sonucu 1622 yılına ait merkezi hazinenin gelir kaynakları, bu kaynaklardan elde edilen gelirler, gelirlerin niteliksel ve bölgesel oranları, devlete ait işletmelerin niteliđi, işletmecilerin kimliđi, elde edilen gelirlerle yapılan harcamaların türleri tek tek incelenerek elde edilen bulgular konu ile ilgili çalışmalar desteklenerek ortaya çıkarılmıştır.

2.Belgelerin Açıklanması

Ruznamçe defterleri ikiye ayrılmaktadır. Birincisi bu çalışmanın temel kaynađını oluşturan ; hazineye giren paraların maliye dairelerinden ilgili daireden gönderilen tezkirelere göre bir yıllık gelir-gider kayıtlarının olarak özet bilgilerle günü-gününe kaydedildiđi defterler olup, ikincisi ise nitelikleri belirtilmeksizin devlete ait gelir ve gider rakamlarının altalta yazıldıđı erkam defterleridir.

Defterler Başbakanlık Osmanlı Devleti Arşivi Kamil Kepeci Tasnifi defterler arasında yer almaktadır. Defterlerin detaylı bir şekilde tanıtımını Nejat Göyünç yapmıştır². Ayrıca İ. Hakkı Uzunçarşılı ve Halil Sahilliođlu Osmanlı Maliyesi'nin teşkilat yapısını anlatırken ruznamçe defterleri ile ilgili bilgi vermektedir.³

Nevruздan Nevruza (22mart) senelik olarak tutulan her iki çeşit defterde de hazinenin bir günlük gelir giderleri alt alta yazılmıştır.Erkamdefterlerinde gelirler bir tarafa giderler bir tarafa yazılırken, ruznamçe defterinde gelirin altına gider yazılmıştır.Erkam defterlerinde gelirlerle ilgili rakamların dışında hiçbir bilgi verilmezken, büyük ruznamçe defterlerinde gelirlerle ilgili bölgesel ve kişisel detaylar verilmiş, fakat bunun yanında mukataa , cizye, avarız gibi türlerine göre bir sınıflandırması yapılmadan düzenleme kayıt tarihi esas alınarak yapılmıştır. merkezi hazineye giren ve çıkan paralar günü gününe sistematik bir şekilde kaydedilmiştir.Yapısal özellikleri bakımından çağdaş yevmiye defterlerinden farklı olmayan bu defterlerde gelir ve giderlerin hazinenin gelir ve

². Nejat Göyünç," Tarih Başlıklı Muhasebe Defterleri", Osmanlı Araştırmaları. İstanbul,1990 ,C X, s. 1-37.

³. İsmail Hakkı Uzunçarşılı, Osmanlı Devleti nin Merkez ve Bahriye Teşkilatı, Türk Tarih Kurumu Yayınları , Ankara, 1988,s.338-339. UzunAarşılı bu bilgileri verirken defterlerle ilgili örneđi araştırmamızın temel kaynađı olan KK 1696 numaralı defterden seçmiştir. Ayrıca bkz. Halil Sahilliođlu, *Ruznamçe*, Tarih Boyunca Paleografya ve Diplomatik Semineri, Bildiriler, İstanbul, 1988, s.113-141

gider hesaplarının tutulduğu bürolarda kayıt işleminin tamamlandığı gün deftere geçtiği anlaşılmaktadır.

•**1696 Numaralı Kamil Kepeci Tasnifi Ruznamçe Defteri**

Defter, Osmanlı Devleti Arşivi Kamil Kepeci Tasnifi defterler arasında yer almaktadır.

Defterdeki kayıtlar 13 cemaziyelevvel 1031H. 26 Mart 1622M. tarihinden başlayıp 12 muharrem 1032H. 20 Kasım 1622M. tarihinde sona ermektedir. Hazineye giren ve çıkan paralar günü gününe işlenmiştir. Kayıt tarihleri her sayfanın başında bulunmaktadır.

Defterlere gelir ve gider kayıtlarını işleyen ruznamçeciler , bu kayıtların gönderildiği muhasebe, cizye, mevkufat vb. kalemlerden gelen tezkirelere göre ruznamçe defterine o gün ellerine geçen tezkirenin durumuna göre gelirleri ve harcandığı alanları yazmışlardır.

Gelirler"an tahvil", giderler "el-masraf" başlığı altında deftere kayıt tarihi itibariyle tek- tek kaydedilmiştir.

Gelirin kaydında tahvil sahibinin adı ünvanı görevi, bağlı bulunduğu askeri sınıfla ilgili bölük numarası, geliri toplamakla yükümlü görevlinin yevmiyesi, gelirin cinsi (cizye, mukataa, avarız vd.) gelir bölgesi ve tahakkuk ettiği tarih ile hazineye ulaştırmanın adı yazmaktadır. Bazılarında bunlara ek olarak gelirin nerede kullanılacağı da yazmaktadır. Örneğin; avarız türü bie vergi olan mekkari bedelleri için kullanılan *becay-ı iştır-ı zahire-i asakir-i mansure* ibaresi ile bu gelirin askerlere zahire alımında kullanılacağı bildirilmektedir.

Gider kayıtlarında ise harcamanın niteliği (becihet-i mevacib, el- mübayaa, et-teslim, adet-i üsküf vd.) belirtildikten sonra harcama yapılan kurum ve kişilerin adları yazılmıştır.

Günlük tutulan gelir ve gider kayıtları sayfa numarasının dışında da her birine ayrı bir sıra numarası verilerek numaralandırılmıştır.

Gelen gelirler hemen gider olarak bir hizmete harcanmıştır. Gelir miktarına göre gider alanlarının niteliği ve sayısı değişmektedir. Gelir miktarı az ise hazineye giren para

genellikle askeri sınıftan birisine mevacib olarak ödenmekte, gelir miktarının fazla olduğu durumlarda ise harcama kaleminin sayısı artırılarak para bir kaç parçaya bölünmektedir⁴.

• 2218 Numaralı Erkam defteri

Defter, Osmanlı Devleti Arşivi Kamil Kepeci Tasnifi defterler arasında yer almaktadır.

Ruznamçe defterlerinde gelir-gider denkleştirilmesi yapılan bir yıllık irad ve masarifat; gelir kaynağı ve aktarıldığı harcama kalemleri ile ilgili detaylarla birlikte kaydedilirken, erkam defterleri ruznamçe defterindeki bu mahsub kayıtlarının dışında devletin tüm gelir ve giderlerinin günlere göre rakamsal olarak dökümnü içermektedir. Erkam defterinde H 1031 ila 1038 (M.1622-1629/30) yılları arası gelir ve gider kayıtları günlük olarak ve nitelik belirtmeksizin tutulmuştur. Ekler kısmında Ek 1. de görüldüğü gibi defterdeki kayıtlar sayfalar iki sütuna ayrılmak suretiyle yapılmış; sağ tarafta bulunan sütuna gelirler, sol taraftaki sütuna ise giderlerle ilgili rakamlar altalta yazılmıştır.

⁴ . Örneğin, Rüstem Paşa Evkafı'na bağlı cizye gelirlerinden dolayı Mütevelli Ali Ağa'nın tahvili olarak 20 Cemaziyelahir'de deftere kaydedilen 630 akçe, Tetimme-i mevacib olarak Katiban-ı Hızane sınıfından Ahmed bin Hüsam'a verilmiştir.(KK 1696, s.18/22) Yine aynı gün, Emin Ahmed Ağa'nın tahvili olarak deftere kaydedilen Kalkandelen, Arnavud Belgradı,İskenderiyye, İlbasan Bölgesinin cizye gelirlerinden oluşan 469517 akçe tutarındaki gelir, Matbah-ı amire masraflarında koyun eti alımı için Emin Mehmed Efendi'ye ve zarar-ı kasabiyye ödentisi olarak meydan kasabalarına ödenmiştir. (KK 1696, s. 17/18)

BİRİNCİ BÖLÜM

**RUZNAMÇE DEFTER KAYITLARINA GÖRE 17. YÜZYIL
BAŞLARINDA OSMANLI DEVLETİ'NİN SİYASİ DURUMU VE OSMANLI
TOPLUM YAPISI**

1.1.17. yy başlarında Osmanlı Devleti'nin siyasi durumu

17. yy başlarında Osmanlı Devleti kuruluş ve yükseliş dönemlerinin iyi işleyen klasik dönem kurum kuruluşlarının artık ihtiyaca cevap vermekten iyice uzaklaştığının çok belirgin sinyallerinin verildiği yeni bir döneme giriyordu. 16. yy da Dünya'da meydana gelen büyük ekonomik ve denizlerdeki teknolojik gelişimden habersiz yaşayan idareciler, değişen Dünya konjoktöründe devletin konumunu yeniden belirleme çabası yerine alınan askeri yenilgiler ve taşrada meydana gelen toplumsal patlamaları zecri tedbirlerle önleme yoluna gitmiş, başarısızlıklara yöneticilerin kişisel özürlerini kılıf yapılarak alınan birkaç idareci kellesiyle büyük sorunlar günübirlik çözümlerle atlatılmaya çalışılmıştır.

Yüzyılın başında Osmanlı ordusu bir yandan Balkanlarda Kanuni döneminde ele geçirilen bölgelerin Avusturya'nın etkisine girmesine karşı, bölgede hakimiyetini korumaya çalışırken, diğer yandan Anadolu'yu kasıp kavuran celalileri dize getirmeğe çalışıyordu. Doğu'da Osmanlı topraklarında etkinliğini artırmak isteyen Safevi Devleti de devletin başına ayrı bir gaile açarak zaten bozulmuş olan merkezi sistemin zaafından ve Celali ayaklanmalarından yararlanarak Erzurum'a kadar yaklaşmıştı⁵ 16. yy'ın sonlarıyla 17. yy'ın ilk çeyreğinde Osmanlı tahtında oturan Üçüncü Mehmed (1594-1603), Birinci Ahmed (1603-1617), Birinci Mustafa (1617-1618) dönemleri üç kıtaya yayılan Osmanlı coğrafyasının hemen her yerinde huzursuzluklar, başkaldırılarla ve bu başkaldırlara karşı çoğu kez başarısızlıklarla sonuçlanan müdahalelerle geçtikten sonra akli dengesinin bozukluğundan dolayı tahttan irdirilen amcası Mustafa'nın yerine 26 Ağustos 1618'te 14 yaşında Osmanlı Devleti'nin başına geçen genç padişah II. Osman yüksek dehasının yanında hocası Es'ad Efendi'nin uyarılarıyla mevcut idarenin devletin idaresindeki yetersizliğini anlayarak , mutlaka ıslahat yapılması gerektiğine inanmış, bu uğurda attığı adımların sonucu, saltanatı'nın henüz 4. yılında devleti kemiren güçler tarafından hunharca öldürülmüştür.

Bunun içindir ki Genç Osman dönemi Osmanlı Devleti tarihinde yenileşme düşüncesinin uygulama sürecinin başlangıcı olarak kabul edilir.

⁵ .Peçevi İbrahim Efendi, Tarih-i Peçevi, İstanbul, 1283, s.153-243.

Genç padişah tahta geçer geçmez kendisine yenilik fikrini aşlayan hocası Ömer Efendi'ye Şeyhülislam'ın tüm yetkilerini devrederek Şeyhülislam Esad Efendi'yi sadece fetva veren bir baş müfti haline getirmiştir⁶. Onun bu hareketi bile çevresindekileri rahatsız etmeğe yetmiş ve kendisine karşı bir asiler cephesi oluşturulmasına başlangıç olmuştur. 1621 yılında; Hotin Seferi adı verilen Lehistan seferine ordunun başında çıkan II. Osman sefer sırasında yeniçerilerin itaatsizliğini , Avrupa'da gelişen savaş teknik ve taktiği karşısında ordunun yetersizliğini, paşalar arasında yaşanan rekabeti bizzat görmüş ve muhasara ettiği küçük bir kaleyi (Hotin) bile alamadan Leh elçisinin barış teklifini kabul etmek zorunda kalır⁷. Sefer dönüşünde hacca gitmeye karar veren genç sultan temel yapısı bir ordu-millet olan Osmanlı Devleti teşkilatının ve devletin sosyo- ekonomik yapısının ordunun ıslahı ile düzeleceği inancı ile Hac dönüşünde Suriye Türkmenlerinden yeni bir ordu kurarak Yeniçerileri ortadan kaldırmayı hedefler. Çünkü bu dönemde yeniçeriler sadece ordu içinde huzursuzluk yaratmakla kalmamakta aynı zamanda Anadolu'da oluşturdukları güçle de sosyal yapıyı sarsmaktadır. 1559 yılında Anadoluda'ki bir kısım tımar erbabının Kanuni'nin isyancı oğlu Bayezid'in yanında yer alması üzerine yasakçı adıyla Anadolu'ya gönderilen isyanın bastırılmasından sonra geriye dönmeyerek sayılarını hızla artırmışlardır. Anadolu'nun hemen her köşesinde örgütlenecek çift-çubuk sahibi kimseler haline gelmişlerdir⁸ Bu dönemde vilayetlerin sosyo-ekonomik teşkilatının temelini teşkilatının temeli olan tımar sistemi bozularak tımar erbabının yerini kapıkulu askerleri almışlardır. Bunların Anadolu'da mal-mülk sahibi olmaları, yarılandıkları imtiyazların cazibesi onbinlerce insanın kapıkulu askerleri kılığına girerek eşkiyalık etmelerine ve vergi imtiyazından yararalanmağa çalışmalarına neden olmuştur⁹.

Bir askeri zorunluluk olarak XIV. yy'da kurulan kapıkulu teşkilatının XVI. yy'ın ortalarında başlayan bozulma süreci XVII. yy'ın ilk yarısında hızla ivme kazanmış, sosyo-ekonomik yapının temelini oluşturan tımar sistemi bozulmuş, dışarıda savaşlar devam ederken ülke içinde iç güvenlik kaybolmuş, bu düzensizliğin temelden çözümünü; kul

⁶ İsmail Hami Danişmend, İzahlı Osmanlı Tarihi Kronolojisi, c.3, İstanbul, 1961. s.274.

⁷ Şehabettin Tekindağ, II Osman Maddesi, İA.

⁸ Mustafa Akdağ, Yeniçeri Ocak Nizamının Bozuluşu, DTCF Dergisi, 1947, Cilt 5, Sayı 3, Sayfa 300.

⁹ Akdağ, agm., s.301.

sisteminin deęişiminde gören genç sultan da düzeni deęiştirmek için attığı ilk adımın bedelini canıyla ödemiştir¹⁰.

1.2.17. yy başlarında Osmanlı Devleti'nin siyasi ve ekonomik durumu

1618-1622 yılları arası Osmanlı Devleti'nde ilk yenileşme hareketlerinin başlangıcı olarak kabul edilir. İncelenen dönem siyasal olarak yenilikçi padişah genç Osman'ın hunharca katledilerek tahttan indirildiği tarihe rastgelen, temeli zirai ekonomiye dayanan devlet hazinesinde sıkıntılı yılların yaşandığı mali bakımdan devlet hazinesinin bir buhran içinde olduğu zirai ekonominin klasik dönem kurum ve kuruluşlarının bu yeni dönemde işlevlerinin ihtiyaca cevap vermekten gittikçe uzaklaştığı bir döneme denk gelmektedir.

Klasik dönemin ekonomik koşulları altında iyi işleyen tımar sistemi postklasik dönemde ; hem doğal sınırlarına ulaşmasından dolayı gelir getiren yeni topraklar elde edemeyen ve bu yüzden de tekelci bir ekonomiye dayanan devletin açık veren bütçesi için bir yük oluşturmakta , hem de paraya dayalı deęişimin yaygınlaşmağa başladığı uluslararası platformlarda akçe ihtiyacı olan merkezi hazineye gelir getirmeyen atıl kurumlar olarak ekonomik gücü zayıflatmaktaydı.

Merkezi hazinenin nakit ihtiyacını karşılamak için tımar sisteminin ıslahı yoluna gidilmesi düşünülmüş ancak bunda başarı sağlanamayınca geçici tedbirlere başvurulmuştur. Bu tedbirlerden biri olarak uygulamaya konulan, ileri gelen devlet büyüklerinin gelir kaynaklarını oluşturan has ve zeametlerin bir kısmının iltizama verilerek hazineye gelir getiren kaynaklar haline getirilmesi bile bütçe açıklarını kapatmak için bir çözüm olamamıştır. Zira askeri ve bürokratik harcamalar gelir kaynaklarının çoğunu eritmiş, üstelik yeni kaynaklar da bulunamamıştır.

Kaynak yaratmak için bulunan formüller ise çoğu kez çıkarları zedelenen askeri sınıfın tepkisi ya da günübürlük yaptırımlar sonucu reayadan toplanan gelire gözünü diken devletin müteahhitleri konumundaki amil ve mültezimlerin zorlamalarından dolayı sıkıntıya düşen halkın isyanı ile karşılaştığından çoğu kez de uygulamalarda başarı sağlanamamıştır. Bu tür zorlama tedbirlerle kapatılmağa çalışılan bütçe açıklarının bir türlü kapatılmadığı görülmektedir.

¹⁰ . Genç Osman'ın ölümü için bakınız, Mithat Sertoğlu, Tuđı Tarihi, Belleten, 1947, cilt XI, sayı, 43, sayfa 489-514.

Osmanlı bütçeleri üzerine çalışan arařtırmacıların tesbitlerine göre klasik dönemde 1523 yılından 1582 yılına kadar sadece 1565 yıl bütçesinin açık verirken; buna karşın postklasik dönemde 1592 yılından itibaren 1688 yılına kadar (1643 dışında) sürekli açık verdiği görülmektedir. Ayrıca düşüşün başladığı dönemlerde rakamlarda da aşırı yükselme görülmektedir¹¹.

1.3. 17 yy. Başlarında Osmanlı Devleti'nin Eyaletlere Göre İdari Bölünüşü

Yüzyılın başlarında Osmanlı Devleti'nin klasik taşra teşkilatı en küçük idari birim olan köy ve karyelerin bileşiminden meydana gelen nahiyelerin oluşturduğu sancakların bağlı olduğu paşa sancağı merkezli eyaletlerin askeri ve idari örgütlenmelerinden oluşuyordu.

Kaza ve sancaklardaki idari işlerden sorumlu kadılarla askeri yükümlülükleri olan subaşı ve mirler devleti temsil yönetim mekanizmasının üst kademesini oluşturan unsurlar olarak paşa sancağında oturan ve eyalete bağlı tüm sancakların idaresinden sorumlu olan mir-imiran'a bağlı idiler¹²

İ.Hakkı Uzunçarşılı 17. yy.ın ilk yarısında Osmanlı Devleti'nin üç kıtaya yayılmış olan eyaletlerini şu şekilde sıralamaktadır:

“Asya ve Afrika da ; Anadolu, Karaman, Zülkadir (Adana), Rum (Sivas), Erzurum, Trabzon veya Batum, Çıldır, Şirvan, Van, Diyarbakır, Zehrizer, Musul, Bağdad, Basra, Lahsa, Rakka, Haleb, Şam, Trablusşam, Sayda, Yemen, Mısır, Habeş, Trablusgarb, Tunus, Cezayir, Kıbrıs ve Kaptan Paşa eyaletleri

Avrupa'da; Rumeli, Mora, Özi, Bosna, Budin, Temeşvar, Varad, Eğri, Kanije, Kefe, Uyvar, beylerbeylikleri ile Girit muhafızlığı, Kırım Hanlığı ve Eflak ve Boğdan Voyvodalığı”¹³

Bu eyaletler salyaneli ve salyanesiz olmak üzere ikiye ayrılmıştı. H. 1018 / M. 1609 yılında Ayni Ali Efendi'ye göre toplam sayısı 32 olan eyaletlerden 23 salyanesiz , yani has

¹¹ . Ahmet Tabakoğlu, A.g.e., 1985. s.14-17.

¹² . Metin Kunt, Sancaktan Eyalete, 1550-1650 Arasında Osmanlı Ümerası ve İl İdaresi, İstanbul, 1978, s.15-27

¹³ . İsmail Hakkı Uzunçarşılı, Osmanlı Tarihi, c.3, Kısım 2, Türk Tarih Kurumu Yayınları , Ankara, s. 290-291

olarak, 9 u ise salyaneli olarak idare ediliyordu. ¹⁴ Salyanesiz; has sistemi ile idare edilen Rumeli , Adana , Karaman, Diyarbakır, Şam, Sivas, Erzurum, Van, Budin, Cezayir, Haleb, Maraş, Kıbrıs, Girid, Bosna Temeşvar, Trablusşam, Trabzon, Kefe, Rakka, Şehrizar, Çıldır, Musul eyaletlerinin gelir birimleri ; merkezi hazinece voyvoda ve mültezimler aracılığı ile işletilen havass-ı hümayun (padişah hasları), vezir ve beylerbeyi hasları, ve daha alt rütbelerde bulunan devlet erkânının zeamet ve tımarlarından oluşan üç kategoriye ayrılmıştı.¹⁵ Salyaneli eyaletlerdeki sancakların gelirleri tımar sisteminin dışında tutularak doğrudan merkezi hazineye bağlanmış, buralardaki idareciler de maaşlarını merkeze göndermek üzere topladıkları hazineye ait gelirden almışlardır. Salyaneli eyaletler Mustafa Nuri Paşa'ya göre Bağdat, Basra, Mısır, Yemen, Habeş, Lahsa eyaletleri ile Bahr-i Sefid ve Haleb eyaletlerindeki bazı sancaklardan oluşmaktadır.¹⁶

Osmanlı Devleti küçük bir aşiretten büyük bir imparatorluğa ulaştığından idaresi altındaki topraklarda da doğal olarak zamanla değişen ve gelişen bir idari yapıya ulaşmıştır. Değişken bir yapısı olan Osmanlı Devleti'nin idari yapılanması açısından eyalet ve sancak sayısı ile ilgili tüm zamanlar için kesin bir sayı verilemeyeceği gibi bir yüzyılı kapsayan zaman dilimi için de bu mümkün görünmemektedir. Ancak yüzyılın içerisindeki sürecin farklı kesitlerinden çıkarılan örnekler arasında yapılan karşılaştırmalar sonucu tarihsel gerçeğe yakın bir değerlendirme yapılabilmektedir. Böyle bir çalışmayı gerçekleştiren Şerafeddin Turan 1041 H. / 1631-32 M. yılına ait Osmanlı Devleti'nin idari yapılanmasını gösteren Başbakanlık Arşivi , Cevdet tasnifi, Dahiliye Bölümünde 6095 numaralı defterdeki verilerle Ayni Ali Efendi'nin 109 yılında hazırlanmış Kanunnamesindeki veriler ile Ali Çavuş'un Risalesindeki konu ile ilgili bilgileri karşılaştırarak 17. y.y'nin ilk yarısında Devletin eyalet bazında idari yapılanmasını ortaya çıkarmıştır. Bu araştırmaya göre Ayni Ali Efendi 1609 yılında eyalet sayısını 23'ü has, 9u salyaneli yönetim olmak üzere 32 gösterirken, H. 1064 /M. 1653 yılına ait Ali Çavuş'un risalesi'nde bu sayı 25 i has, 9 u salyaneli olmak üzere 25 'e yükselmektedir. Tarihsel olarak her iki belgenin ortasına tekabül eden H. 1041 /M. 1631-32 yılı Osmanlı Devleti

¹⁴ . Bkz. Şerafettin Turan , XVII. Yüzyılda Osmanlı İmparatorluğu'nun İdari Taksimatı, Atatürk Üniversitesi 1961 Yılı, Erzurum, 1963, s.201.

¹⁵ . Ahmet Tabakoğlu, Age. s.48

¹⁶ . Mustafa Nuri, Netaicül Vukuat, Sadeleştirerek yayınlayan Neşet Çağatay, Türk Tarih Kurumu Yayınları , Ankara, c. 1, s.131.

İdari Taksimatını gösteren söz konusu arşiv belgesine göre ise o tarihte Osmanlı Devleti Hasla idare edilen 22 salyanesiz, 9 salyaneli eyaletle bu eyaletlere bağlı 169 sancaktan meydana gelmektedir. Eyaletlerden Budin'de 1, Özi'de 3, Bosna'da 1, Kanije'de 1, Anadolu'da 6, Karman'da1, Diyarbakır'da3, Erzurum'da1, Çıldır'da 1, Haleb'de 2, Şam'da 1 olmak üzere toplam 21 adet arpalık olarak tahsisi edilmiş sancak ile Bosna'da 1, Anadolu'da 1, Diyarbakır'da 13, Van'da 9, Erzurum'da 1,Kars'ta1, Çıldır'da 7, Şam'da 2, Rakka'da 4, Bağdat'ta 1 olmak üzere40 tanesi liva 11 tanesi hükümet olan toplam 51 ocaklık bulunuyordu. ¹⁷

Yine söz konusu idari taksimat defterine göre Rumeli, Budin, Bosna, Temeşvar, Karaman, Rum,(Tokat) , Diyarbakır, Van, Erzurum, Haleb, Trablusşam, vilayetlerinde toplam 12 maliye defterdarlığı, Budin, Bosna Temeşvar, Anadolu, Karaman, Rum(Sivas), Dulkadriye (Maraş), Erzurum(2 tane), Diyarbakır, Şam vilayetlerinde toplam 11 tımar defterdarlığı, ve Budin, Bosna, Anadolu, Rum(Sivas); Dulkadriye(Maraş), Diyarbakır, Şam Vilayetlerinde 7 tımar kethüdalığı bulunuyordu.¹⁸

Yukarıdaki bilgilerle KK 1696 numaralı Ruznamçe defterindeki veriler karşılaştırıldığında 1622 yılında Rumeli, Budin, Bosna, Temeşvar, Karaman, Rum,(Tokat) , Diyarbakır, Van, Erzurum, Haleb, Trablusşam vilayetlerinin yanında Kıbrıs, Kefe ve Tuna vilayetlerinde hazine defterdarlığı bulunduğu anlaşılmaktadır. ¹⁹

Tablo I. Ruznamçe Defterinde Adı Geçen Defterdarlar

Vilayet ismi	Defterdar	KK Sayfa no
Tuna	Mahmud Efendi	51/10
Anadolu	Ali Efendi	99/48
Bosna	Osman Efendi	208/34
Budin	Mehmed Efendi	32/26
Cezire-i Kıbrıs	Hüseyin Efendi	381/7
Diyarbakır	İsim belirtilmemiş	140/3
Erzurum	Mehmed Efendi	297/67
Haleb ²⁰	Malik Mehmed Paşa	210/53
Karaman	Mehmed Paşa	78/15

¹⁷. Şerafettin Turan A.g.m., s.202-207.

¹⁸. Şerafettin Turan A.g.m., s.208.

¹⁹. KK 1696, s.51/10, 340/18, 425/50

¹⁸. 1622 yılında Haleb Defterdarı olan Malik Mehmed Paşa'nın ünvanı "Mirliva-i Musul der sabık" şeklinde kaydedilmiştir. Bundan da Paşa'nın önceki görevinin Eski Musul Mirlivalığı olduğu ortaya çıkmaktadır (KK.1696, s.210-53). Yine Haleb mukataalarının büyük bir bölümünü işleten Ömer Paşa'nın defterdeki tahvil kayıtlarından eski görevi'nin Şehrizor valiliği ve Haleb defterdarlığı olduğu anlaşılmaktadır (KK 1696, 97/40)

Kefe	Mahmud efendi	340/18
Şam-ı Şerif	İbrahim Paşa	81/40
Tokat (Rum) ²¹	Osman Paşa	100/6
Trablusşam	Seyyid Mehmed Efendi	406/21

KK 1696 numaralı ruznamçe defterinde Anadolu tımar kethüdası Ahmed Efendi'nin²² dışında tımar kethüdalrı ile ilgili hiçbir kayıt bulunmamaktadır.

KK 1969 numaralı ruznamçe kayıtlarından Rumeli Beylerbeyi olarak (Mirimiran-ı Rumeli) Abdülkerim Paşa, Batum Beylerbeyi olarak Osman Paşa, Budin Beylerbeyi olarak Mustafa Paşa, Şam Beylerbeyi olarak Mirza Paşa, Haleb Beylerbeyi olarak Mehmed paşa, Mısır Beylerbeyi olarak Halil Paşa'nın , Vulçetrin beylerbeyi olarak Mustafa Paşa, Kefe beylerbeyi olarak Hüseyin Paşa, Trablusşam beylerbeyi olarak Ömer Paşa, Adana beylerbeyi olarak Ebubekir Paşa, Kıbrıs muhafızı olarak vezir Mustafa Paşa, isimleri geçmektedir. ²³ Ayrıca ruznamçe kayıtlarından Vezir Halil Paşa'nın 1622 yılında kaptan-ı derya makamında bulunduğu ve Selimiye livası'nın da paşa'nın zeameti olduğu anlaşılmaktadır.²⁴

Ayrıca defterde yerel idareciler ile ilgili bilgiler de mevcut olup, bunlar ileride konu ile bağlantısı olan yerlerde işlenecektir.

1.4. 1622 yılında Ruznamçe Kayıtlarında Adı Geçen Yerel İdareciler

17. yüzyılın ilk çeyreği Osmanlı Devleti tarihinde sürekli seferlerle geçen bir devreye rastlamaktadır. Bunun için de kazalardan olağanüstü durumlarda toplanan avarız vergilerinin toplanmasında veya hazineye girmesinde aracılık eden yerel yöneticilerin isimlerinin merkezi hazinenin günlük gelir gider kayıtlarının tutulduğu ruznamçe defterlerine geçmesine neden olmuştur.

• Kadılar

Ruznamçe defterinde adı geçen Kadıların isimleri ve görev yerleri aşağıya çıkarılmıştır.

²¹ .Ruznamçe kayıtlarına göre Osman Paşa aynı zamanda Batum Beylerbeyliği görevini de yürütmektedir (KK 1969,437/37) .

²² . KK 1969 456/3

²³ . KK 1969, 39/17, 68/19, 32/26, 81/40, 82/6 , 43/6. 154/11, 535, 529/20, 573/3, 584/5, 54/4

²⁴ .KK 1969, 39/14.

Tablo II. Kaduların İsimleri Ve Görev Yerleri

Kadı'nın adı	Görev yeri	Kazanın bağlı olduğu Liva	Sayfa No
Mevlana Hasan	Serfice	Paşa Livası	235-1
Mevlana Emrullah	Karacalu	Karesi livası	234/35
Mevlana Ali	Dağardı	Kütahya	468/40
Mevlana Abdülfettah	Kalacık	Çankırı	249/43
Mevlana Mehmed	Edremit	Karesi	492/18
Mevlana Hüseyin	Adana	Adana	143/13
Mevlana Mehmed	Kepsud	Hüdavendigâr	47/27
Mevlana Ali	İzmir	Aydın	83/15
Mevlana Hüseyin	Uğrutaş	Menteşe	88/19
Mevlana Derviş	Seroz	Hamidili	89/15
Mevlana Halil	Balyabadre		97/27
Mevlana İshak	Alaşehir	Aydın	116/20
Mevlana Ahmed	Rodos	Rodos	130/40
Mevlana Cafer	İstanköy	İstanköy	130/41
Mevlana Mehmed	Bözüyük	Menteşe	151/2
Mevlana Hızır	Sivrihisar		160/22
Mevlana Abdülgani	Meregi	Aydın	160/23
Mevlana Yusuf	Osmaneli	Kütahya	160/2
Mevlana Mahmud	Çan	Biga	605/1

•**Mirliva ve cemaat beyleri**

Ruznamçe defteri kayıtlarında bir kısım gelir birimlerinin merkezi hazineye ait getirileri bölgenin üst düzey idarecilerinin tahvili olarak kaydedilmiştir. Bu kayıtlara göre bu bölgelerde mirliva olarak görev yapanlar :

Tablo III. Ruznamçe Defterinde Adı Geçen Mirliva ve Cemaat Beyleri

Mir-i Kıptiyan-ı Rumeli	Mustafa Bey	447/1 ²⁵
Mir-i Yörükân-ı Kocacık	Mehmed Bey	154/11
Mir-i Yörükân-ı Naldöken	Seyyid Mehmed	508/68
Mir-i Yörükân-ı Selanik ve Ofçabolu	Halil Bey	529/20
Mir-i Yörükân-ı Tanrıdağı	Kalender Bey	47/29
Mir-i Yörükân-ı Vize	Abdürrahim Bey	37/35
Mirliva-i Aclon	Emir Hüseyin	498/25
Mirliva-i Alanya	Ahmed Bey	39/16
Mirliva-i Hama	Yahya Bey	494/25
Mirliva-i Kili	Ahmed Bey	362/43
Mirliva-i Sayda	Muhyiddin	476/41

²⁵ . Mustafa Bey aynı zamanda Filibe Çeltük-i enhar mukataalarına nezaret etmektedir (KK 1969, 447/1).

Mirliva-i Selanik ²⁶	Hasan bey	10/5
Voyvoda-i Türkmanan-ı Bozulus	Mahur Bey	497/12

Tablodan da görüldüğü gibi bir sosyal sınıf kategorisinde değerlendirilen yörük ve kıptilerin idarecileri Mir ünvanını taşıırken, Bozulus Türkmenlerinin reisi voyvoda ünvanı taşımaktadır.

1.5.17. yy. Başlarında Osmanlı İmparatorluğu'na Bağlı Vasal Devletler

• Kırım Hanlığı

17 yy da Osmanlı Devleti'nin bağlı eyaletlerini dışında dışarıdan gelen gelirlerle doğrudan ilişkisi olan imparatorluğa bağlı tabii devletler vardır. Bunlardan birisi Kuzeyde Rusya ve Lehistan'a karşı tampon bölgedeki lojistik güç görevini gören Kırım Hanlığı idi. Hanların Osmanlı teşrifatında dereceleri Rumeli beylerbeyi ile eşit tutulmakta 17 yy'ın başlarında Kefe mukataasına tabi olarak senelik bir milyon akçe haraç verirdi.²⁷

• Eflak ve Boğdan Voyvodahıkları

Eflak ve Boğdan Voyvodaları Osmanlı sınırları içinde sayılan topraklarında yarı bağımsız bir konumda bulduklarından cizye-i gebran vergisi ödemekle yükümlü idiler.

• Dubrovnik (Raguza) cumhuriyeti)

Kırım Hanları gibi Dubrovnik ümerası da senelik belli bir miktar haraç ödemek zorunluluğu olan yarı bağımsız statüde tüccar bir devlet idi. 1622 yılında Genç Osman'ın katliyle tahta geçen Sultan Mustafa'nın cülusu nedeniyle 147 500 akçe pişkeş göndermişlerdir ²⁸

Ayrıca Kafkaslarda Dadyan, Açıkbaş, ve Güril adlı Melikler' de devlete vergi veren yarı bağımsız beyler idi²⁹.

²⁶ . Hasan Bey aynı zamanda Siroz mukataalarına nezaret etmektedir (KK 1969 10/5).

²⁷ . Uzunçarşılı, Osmanlı Tarihi, c.3, kısım, 2, s.33

²⁸ . KK 1969, 279/45

²⁹ . Uzunçarşılı, Osmanlı Tarihi, c.3, kısım, 2,s.110

•Ruznamçe kayıtlarına göre 1622 yılında taşradaki gayr-i müslimlerin dini liderleri

Sultan Mustafa'nın cülusu nedeniyle Beratlı bütün idarecilerin tecdid-i berevat için merkeze başvurusu gerektiğinden gayr-i müslim dini liderlerin de II. Osman dönemine ait beratlarını yenilemek için pişkeş göndererek merkeze başvuruda buldukları ruznamçe kayıtlarındaki patrik tahvillerinin kayıtlarından anlaşılmaktadır. Bu kayıtlara göre Taşrada bulunan patrikler şunlardır:

İstanbul'da bulunan ve İstanbul, Galata, Amasya, Sivas, Trabzon ve bağlı bölgelerin murahhasının Avanos isimli bir patrik olduğu anlaşılmaktadır³⁰. Yine Erzincan Ermenilerinin murahhası'nın Karayef isimli bir patrik olduğu, Konya, Alaşehir, Karahisar-ı Sahib, bölgelerinin de belgelerde ismi geçmeyen bir patriğe bağlı olduğu anlaşılmaktadır³¹. Bunun yanında Vulçetrin ermenileri murahhasının Peyas isimli bir patrik olduğu pişkeş kayıtlarından anlaşılmaktadır³². Siroz Ortodoks Rumlarının medrepolidi olan rahib Bihanbor ³³ile , Tekfurdağı ortodokslarının medrepolidi Milko³⁴ ve Bulancak Nahiyesi Medrepolidi Rahib Ratib'in³⁵ pişkeş kayıtlarından bunların bölgelerindeki ortodoks halkın dini liderleri oldukları anlaşılmaktadır.

Yine kayıtlardan Özi vilayetine bağlı Şuşan Kazası'nda Rahib Yakavlos'un medrepolid olarak görev yaptığını³⁶, Semendire kazası medrepolidinin rahip Sofinos olduğu ³⁷, Özi medrepolidinin arzühali ile gönderilen pişkeş kaydından anlaşılmaktadır.

Bunların yanında yine Pişkeş tahvillerinin kayıtlarından Rodos Medrepolidi olarak Rahip Celanos'un³⁸, Silistire Medrepolidi Rahip Milanyor³⁹, Yenişehir medrepolidi rahib Berberyos⁴⁰ un isimleri geçmektedir.

³⁰ . KK 1969, 565/51.

³¹ . KK 1969, 115/13,14

³² . KK 1969, 384/35

³³ . KK 1969,428/46

³⁴ . KK 1969, 428/45

³⁵ . KK 1969, 428/47

³⁶ . KK 1969, 292/24

³⁷ . KK 1969, 292/25

³⁸ . KK 1969, 455/65

³⁹ . KK 1969, 488/26

⁴⁰ . KK 1969,488/28

1.6. Ruznamçe Defter Kayıtlarına Göre 17. Yüzyıl Başlarında Osmanlı Toplum Yapısı

Mısır ve Kuzey Afrika gibi sıcak bölgelerden, Anadolu ve Rumeli gibi ılıman iklimin hüküm sürdüğü geniş bir coğrafyada hüküm süren Osmanlı Devleti ; bünyesinde çok değişik din ve etnik özelliklere mensup toplulukları barındırmakta idi.

Toplumsal işlevleri göz önünde tutularak her birisi için ayrı bir hukuki statü hazırlanmış olan bu toplulukların devletle olan ilişkileri birisi askeri diğeri ekonomik etkinlikler olmak üzere iki boyutlu bir etkileşimin sonucu şekillenmiştir. Toplumların dini özellikleri hukuki statülerini düzenlenmesinde en önemli ayırd edici özellik olarak ön plana çıkmıştır. Osmanlı toplumunda “Müslim-gayrimüslim” olarak iki ana kategoride değerlendirilen bireylerden; gayrimüslim, yani İslâm dini dışında başka bir dine mensup olanlar şer’i hukukun gereği olarak cizye adı verilen baş vergisi ödemekle yükümlü tutulmuşlardır. Bu insanların dini kurallarındaki serbestlikleri bölgesel dini lidere verilen yetkilerle pekiştirilmiştir. Müslüman halk ise kadılar ve bir nevi kadı vekili görevi üstlenen naibiler aracılığı ile dini ve sosyal yükümlülüklerini yerine getirmişlerdir. Bu yüzyılda dinin bireylerin sosyal yaşantılarında etkinliği oldukça fazla olduğundan , evlenme, boşanma vb. işlerde patrikler hahamlar, ve kadılar bir çeşit devlet temsilcisi görevini üstlenmişlerdir.

Toplumların dini bağıntıları dışında, etnik ve kültürel kökenleri , toplumsal statüleri ve bölgesel farklılıktan kaynaklanan sosyal yapıları hukuki statülerini belirleyici diğer unsurlar olmuştur.

Osmanlı coğrafyasına sonradan katılan Müslümanların yaşadığı bölgeler darülislam sayıldığından bölge halkı için uygulanan yasalarda önceki hakim Müslüman güçlerin hazırladıkları “köhne kanun”lara uyulurken, Balkanlarda gayr-i Müslim ahalinin yaşadığı bölgelerdeki halk için yeni yasalar düzenlenmiştir. Ancak her iki kanunnameye göze çarpan tek fark Müslümanlardan alınan çift resmine karşılık gay-i müslimlerin baş vergisi ödeme zorunluluğudur. Fethedilen topraklardaki Müslüman ahaliye tanınan eski kanunlara göre vergi verme ayrıcalığının ⁴¹, Balkanlardaki Müslüman olmayan topluluklara da tanındığı yayınlanan kanunnamelerden anlaşılmaktadır. Buna eski Sırp ve

⁴¹. Örnek olarak; Mardin Sancağı Kanunnamesi için bkz, Nejat Göyünç, XVI. Yüzyılda Mardin Sancağı, İstanbul, 1969, s.157-161

Alman yasalarından çevrilerek uygulanan Novaberde ve Kıratova maden kanunnameleri örnek gösterilebilir⁴². Mısır Sultanı Kayıtbay'ın⁴³, Dulkadiroğlu Alaüddeve'nin⁴⁴, ve Akkoyunlu hükümdarı Uzun Hasan'ın kanunlarını adapte etmekte bir sakınca görmeyen, Osmanlı devlet adamları imparatorluk anlayışıyla yönettikleri geniş coğrafyanın her bir parçasında yaşayan yerel unsurların⁴⁵ gelenek ve göreneklerine uygun yasalar hazırlamışlardır.

17. yüzyıla ait ruznamçe defterlerinde özel vergiye tabi olan gruplar olarak Kıptiler, Voynuklar, Eflaklar, Rumlar, Ermeniler, Yahudiler ve Türkmen topluluklarından Yörükler, piyadeler ve müsellemler ile ilgili bilgiler bulunmaktadır. Belgelerde bu toplulukların yükümlü oldukları vergilerden dolayı sosyal yaşantıları ile ilgili verilerin yanında söz konusu reayanın devletle olan münasebetlerine ilişkin bilgiler de bulunmaktadır.

Defterde adı geçen topluluklar şu unsurlardan oluşmaktadır:

•Yörükler ve Türkmen Aşiretleri

Hayat tarzları yasal düzenlemelerde etkin rol oynayan bir diğer unsur "taife-i yörükân" diye adlandırılan konar-göçer Türk topluluklarıdır.

Kuruluş döneminde Osmanlı ordusunun bir çeşit istihdam kuvveti olarak düşünülmüş ve örgütlenmiş olan yörükler; gemi yapımı, maden işleri, derbentçilik, ve nakliye işlerinde kullanılmışlardır⁴⁶. 16. yüzyılın sonlarına kadar bir askeri teşkilat olarak

⁴². Zeki Arıkan, *Divriği Sancağı Kanunnameleri*, Belleten, c.21, sayı200, s.764.

⁴³. Ömer Lütfi Barkan, XV. ve XVI. Asırlarda Osmanlı İmparatorluğunda Zirai Ekonominin Hukuki ve Mali Esasları, c.1.Kanunlar, İstanbul Üniversitesi Yayınlarından Edebiyat Fakültesi Türkiyat Enstitüsü Neşriyatı. İstanbul. s.200-203.

⁴⁴. Barkan, Kanunlar, s.119-124.

⁴⁵. Evliya Çelebi'nin seyahatnamesinde verdiği bilgilerden 17. yüzyılda Osmanlı Devletinin hüküm sürdüğü Rumeli, Anadolu, Karadeniz, Doğu Anadolu'nun güneyi ile Arabistan yarımadası, Mısır ve Kuzey Afrika sahillerinde yerel unsurlar olarak Sırlar, Arnavudlar, Boşnaklar, Slavlar, Rumlar, Ermeniler, Yahudiler, Çingeneler, Eflaklar, Voynuklar, Araplar, Kürdler, Lazlar, Gürcüler, Lazgiler, Zazalar, Çerkezler, Çeçenler, Abazalar, ve Türkmen toplulukları'nın yaşadıkları anlaşılmaktadır. Yine M. Akdağ, '16. yüzyıl'da çingenelerin Anadolu'da gezginci bir topluluk olarak yaşadıklarını ve satın alıp sermaye yaptıkları güzel cariyeleri içkili kumarlı dans alemlerinde pazarladıklarını yazmaktadır (Mustafa Akdağ, *Celali İsyanları (1550-1603)*, Ankara Üniversitesi DTCF Yayınları, Sayı: 144, Ankara, 1963, s.77).

⁴⁶. Cengiz Orhonlu, *Osmanlı İmparatorluğunda Aşiretlerin İskanı*, İstanbul, 1987, s.17; Uzunçarşılı, *Osmanlı Devleti Teşkilatından Kapıkulu Ocakları*, Türk Tarih Kurumu Yayınları, Ankara, 1988, c.1,s.4; c.2,s.74-75.

görev yapan yörük ocakları yüzyılın sonlarında kapatılarak yerine “Evlad-ı Fatihan” adıyla düzenli bir asker sınıfı oluşturulmuştur⁴⁷.

Yörüklerin yayıldıkları coğrafi alan Anadolu’da Erzurum ve Diyarbakır’dan İç Anadolu’daki Aladağların eteklerine ve oradan da Menteşe yaylalarına kadar uzanmakta, Rumeli’de ise İstanbul’dan Bender’e kadar uzanan geniş bir dağlık alanı kapsamakta idi⁴⁸.

Rumeli yörükleri yaşadıkları bölgelerin isimleri olan Vize, Ofçabolı, Aktuğ, Oktav, Tekirdağ, Naldöken, Kocacık, isimleriyle anılmışlardır⁴⁹.

1622 yılında Rumeli yörüklerinin “rüsum-ı yörükân” ve “adet-i ağnam ve resm-i ağıl” vergilerini ödedikleri görülmektedir. Vergiler, *Mir-i yörükân* Kalender Bey ile Vize *sancakbeyi* Abdurrahim Bey’in tahvili olarak hazineye girmiştir. Kayıtlardan Tanrıdağı yörükleri dışında Naldöken yörüklerinin *emir* Seyyid Mehmed’in⁵⁰, Kocacık yörüklerinin *mir-i yörükân* Mehmed Bey’in⁵¹, Selanik ve Ofcabolu yörüklerinin *mir-i yörükân* Halil Bey’in⁵² idaresi altında oldukları anlaşılmaktadır.

Anadolu’da yaşayan Türkmen aşiretlerinin konar-göçer topluluklara mahsus vergilerden *adet-i ağnam* vergisinin dışında avarız yükümlüsü olarak *bedel-i mekkari* ve *bedel-i kürekçıyan* vergilerini de ödedikleri ortaya çıkmaktadır⁵³.

Defterlerde yörüklerin dışında “Cemaat-ı Türkmanan-ı Bozulus” ve “Cemaat-i Türkmanan-ı Danişmendlü” adıyla kayıtlı iki büyük Türkmen aşiretinin adı geçmektedir. Bunların dışında etnik kökenleri Türkmen olan yaya ve müsellemler ile Atçeken ve Karakeçililerin ödedikleri vergilerin işlendiği kayıtlarda “Türkmen” ibaresi kullanılmamıştır.

⁴⁷ . Uzunçarşılı, Kapıkulu, c.1, s.2.

⁴⁸ . Orhonlu, Aşiretlerin İskanı, s.17.

⁴⁹ . Selahattin Çetintürk, Osmanlı İmparatorluğu’nda *Yörük Sınıfının Hukuki Statüleri*, DTCF. Dergisi, c. II, Ankara, 1943, s.110.

⁵⁰ . KK 1696, s.508/68.

⁵¹ . KK 1696, s.138/3.

⁵² . KK 1696, s.529/20.

⁵³ . Bu konu detaylı bir şekilde gelirler bölümünde incelenmekle birlikte burada konuya açıklık getirmesi açısından Kütahya Livası’na bağlı Osmaneli Nahiyesi’nde yaşayan Toplu Yörükleri’nin ödedikleri “bedel-i kürekçıyan” vergisi örnek olarak verilebilir. (KK 1696, s.204/5)

Diyarbakır ve Erzurum yaylalarında yaşayan ve çok güçlü aşiretler topluluğu olan Bozulus aşiretinin⁵⁴ “adet-i ağnam” vergisi Ebna-i Sipahiyan sınıfından Emin-i mültezim voyvoda Mahur Bey’in tahvili , Danişmenlü aşiretinin “rüsumat” gelirleri ise Silahdaran sınıfından Emin Sefer Bin Yusuf’un tahvili olarak kayıtlara geçmiştir. Bu aşiretler kışları Mardin’in güneyinden Deyr-i zor’a kadar inmektedir⁵⁵. Evliya Çelebi’nin gözlemlerine dayanarak verdiği bilgilere göre Erzurum’un Muş, Oğlan, Diyarbakır’ın Sencar, Cezire, Vardılan yaylaları Bozulus aşiretlerinin yaylak yerleridir⁵⁶.

Ruznamçe defterlerinde adı geçen bir diğer büyük aşiretler topluluğu Atçeken Ulusunun gelirleri mukataaya bağlanmış ve “Mukataa-i Esbkeşan tabii Hızane-i Karaman” adıyla kaydedilmiştir⁵⁷. Orhonlu’nun araştırmalarına göre bu Türkmen aşiretleri Konya merkezli Afyon, Kayseri bölgelerini yurt edinerek , Turgut, Eski-il ve Bayburd olmak üzere üç idari bölgeye ayrılmıştır⁵⁸.

Yörükler gibi devletin geri askeri hizmetlerini görmekle yükümlü olup, bu nedenle tekalif-i avarızdan muaf tutulan diğer türkmen ocaklarını da yaya ve müsellemler oluşturmaktadır.

Kuruluş döneminde devletin düzenli askerlerini meydana getiren yaya ve müsellemler Yeniçeri ocağının kurulmasıyla yavaş yavaş geri plana itilmiş, 16. yüzyılın sonlarında yörüklerle birlikte bu teşkilat da lağvedilmiştir⁵⁹.

Kanunnamelerden edinilen bilgiler ışığında II. Selim Döneminde *Ankara, Aydın, Biga, Bolu, Hamid, Hüdavendigâr, Karahisar-ı sahib, Karesi, Kütahya, Menteşe, Saruhan, Sultanözü* (Elviye-i piyadegan) yaya sancağı yazılırken, *Kütahya ve Karahisar, Hamid, Aydın, Saruhan, Menteşe, Karesi, Biga, Hüdavendigâr, Kocaili, Sultanözü, Bolu, Ankara, Kastamonu, Kangırı, Teke ve Alaiye* Müsellem sancakları olarak kaydedilmiştir⁶⁰.

⁵⁴ . Faruk Sümer, *Oğuzlar*, s.253.

⁵⁵ . Orhonlu, *Aşiretleri İskan*, s.16.

⁵⁶ . Evliya Çelebi *Seyahatnamesi*, (Türkçeleştiren: Zuhuri Danişman)C.5, Zuhuri Danişman Yayınevi, İstanbul, 1969. s.121.

⁵⁷ . KK 1696; s: 70/13, 136/7, 303/3 .

⁵⁸ . Orhonlu, *Aşiretleri İskan*, s.16.

⁵⁹ . İ. Hakkı Uzunçarşılı, *Osmanlı Devleti Teşkilatından Kapıkulu Ocakları*, Ankara, 1988., c.1, s.2-4. Yaya ve Müsellem teşkilatı ile ilgili geniş bilgi için bakınız : Dr. Halime Doğru, *Osmanlı İmparatorluğunda Yaya, Müsellem ve Taycı Teşkilatı* , İstanbul, 1990.

⁶⁰ . Ahmet Akgündüz, *Osmanlı Kanunnameleri ve Hukuki Tahlilleri*, İstanbul, 1992 c.7, s.424-425.

1588 yılına ait büyük ruznamçe defterindeki bir tahvil kaydından bu dönemde artık piyadegan ve Müselleman arazilerinin mensuh oldukları anlaşılmaktadır. Kayıttta “Tabii kalem- i mukataa-i piyadegan ve müselleman “ başlığı altında *Aydın, Teke, Elmalu, Kütahya, Biga, Saruhan, Karahisar-ı Sahib, Hamid* bölgelerine ait rüsumat “mukataa-i mensuhat” adıyla kaydedilmiştir. Bundan da 16. yüzyılın sonlarında yaya ve müsellemlerin askeri fonksiyonlarının bittiği ve ocakların lağvedildiği anlaşılmaktadır. Ancak daha sonraki yıllarda piyadegan ve müselleman isimleri yörede yaşayan Türkmenlerin devlet nezdindeki eskiden kalma bir ünvanı olup, işledikleri arazilerden ve hayvancılıktan elde ettikleri artık ürünün devlete dönüşünde, hazineye kayıtlı gelir kaynağının eskiden kalma özelliğinin belirteci olarak kullanılmıştır.

1622 yılı ruznamçe kayıtlarında Anadolu’da *Bolu, Saruhan, Hüdavendigâr, Hamid, Menteşe* bölgelerinde “adet-i ağnam ve resm-i ağıl “vergileri ile “bedel-i mekkari” vergileri yükümlüsü topluluklar için “*piyadegan-ı mensuha*” ve “*Müselleman-ı mensuha*” sıfatları kullanılmıştır. Bundan da bu bölgelerde yaşayan insanların hayvancılığa dayalı bir yaşantı sürdürdükleri ve askeri bir teşkilatın ünvanı olarak kullandıkları sıfatlarını bir topluluk ismi olarak kullanmaya devam ettikleri anlaşılmaktadır. Yine 1622 yılı ruznamçe kayıtlarından Rumeli’de *Kili, Akkermen, Filorina, Pirlepe, Manastır, Siroz, Pojegon, Pirevadi, Silistire ve Filibe*’de müselleman topluluklarının yaşadıkları ve bunların da Anadolu’da yaşayanlar gibi hayvancılıkla uğraştıkları anlaşılmaktadır.

•Kıptiler

Çoğunlukla Rumeli’de *Vize, Vulçetrin, Budin ve Temeşvar*⁶¹ ile İstanbul’un *Sulukule, Hasköy ve Üsküdar* kazalarında⁶² yaşayan çingeneler mir-i kıptiyan ve protogeros adı verilen beylerinin denetiminde devletle ilişkilerini kanunlar çerçevesinde sürdürmüşlerdir.

Çingenelerin devlet içinde sosyo-ekonomik durumları yasalarla belirlenmiş olup, yetişkinlerinden baş vergisi alınmıştır. Gayr-i Müslim reaya hukuku statüsüne tabi olan bu

⁶¹ . KK 1969, 574/1, 614/30, 615/42.

⁶² . Robert Mantran, 17. Yüzyılın İkinci Yarısında İstanbul, Çevirenler; Mehmet Ali Kılıçbay, Enver Özcan c.1, Ankara- 1990. s.63.

insanların Müslüman olmaları halinde bu vergiden muaf tutularak aynı bölgede yaşayan Müslümanlarla yasal olarak eşit sayıldıkları “Rumeli Etrakinün Koyun Adeti ve Çingane Kanunu” adlı kanunname’deki hükümlerden anlaşılmaktadır.⁶³

Mantran’ın araştırmalarına göre 17. yüzyıl İstanbul’unda çingeneler sokaklarda ayı oynaticılığı ve cambazlık yapmakta, bir kısım çingeneler de Bahriye tersanelerinde çalışarak, geleneksel bir çingene mesleği olan demir maşalar yapmakta ve kadınlar bu maşaları sokaklarda satmaktadır⁶⁴.

Ruznamçe defterindeki kayıtlarda Üsküdar, Vize, Vulçetrin, Budin, Gümülcine’de yaşayan çingenelerle ilgili merkezi hazinenin gelir kayıtları bulunmaktadır. Bu kayıtlardan Çingenelerin “Mir-i Kıptıyan” adı verilen bir beyin yönetiminde oldukları ve “Cizye- i kıptıyan , ispençe-i kıptıyan” adı verilen vergileri ödemekle yükümlü oldukları anlaşılmaktadır⁶⁵. Üsküdar Bölgesindeki çingenelerin vergileri “cizye-i gebran, azadegan ve ispençe-i kıptıyan” adıyla; bölgenin baş vergilerini iltizama tutan mütezim Yahya Çavuş’un tahvili olarak kayıtlara geçmiştir.⁶⁶ 1622 yılında diğer baş vergileriyle birleştirilerek iltizama verildiği anlaşılan bu bölgedeki çingenelerin vergileri 1561 yılında Rumeli ‘deki çingenelerin vergileri gibi “cizye-i kıptıyan” adıyla müstakil bir gelir birimi olarak tek kalemde iltizama verildiği ruznamçe kayıtlarından anlaşılmaktadır⁶⁷.

Sonuçta çingenelerin günümüzde olduğu gibi 17. yüzyılda da renkli yaşantılarıyla Osmanlı kültür mozağının vazgeçilemez bir kesitini oluşturdukları gerçeği karşımıza çıkmaktadır.

• Voynuklar

Slavca asker anlamındaki, voynik kökünden gelen voynuk; Hristiyanlardan özellikle de Bulgarlardan oluşturulan hassa çayırlarında at bakımı ile meşgul olan bir askeri geri hizmet sınıfının üyelerine verilen isimdir. Voynukların en küçük birimine Rumca bir kelime olup, kargı mızrak anlamına gelen gönder gönder adı verilmektedir.

⁶³ . İ. Anhegger, H. İnalçık, Kanunname-i Sultani Ber Muceb-i Örf-i Osmani, Ankara 1952, s.102-104.

⁶⁴ . Mantran, cilt 1, s.63. ve Evliya Çelebi , c.1, s.254.

⁶⁵ . KK 1786, 106 ve KK 1696,3/9, 9/21, 33/1,35/18,

⁶⁶ . KK 1969, 404/9.

⁶⁷ . KK 1866, s4

Voynukların liderine çeribaşı, ileride bu teşkilata girmeye aday olan voynuk yakınlarına ise “zevait-i voynuk” denmektedir⁶⁸.

16. ve 17. yüzyıla ait ruznamçe defterlerinde geçen rüsum-ı voynogan, rüsum-ı zevait-i voynugan ifadeleri bu yüzyıllarda voynuk teşkilatının varlığını gösteren delillerdir⁶⁹.

1622 yılı ruznamçe defterindeki Voynuk çeribaşlarından Mustafa'nın tahvili olarak kaydedilen gelirle ilgili açıklamalardan Niğbolu Voynuklarının bedel-i cizye , ispenç ve saire adıyla toptan 1 000 000 akçe ödedikleri anlaşılmaktadır.⁷⁰

• Eflaklar

Osmanlı ordusunun geri hizmetlerini gören ve voynuklar gibi gayr-i müslimlerden oluşturulmuş yarı askeri bir teşkilat olan eflaklar, sefer sırasında orduda yardımcı hizmet görevini yürütürken, hazerde kale ve köprü tamiri ile uğraşırlardı⁷¹.

Osmanlı toplum yapısı içinde Balkanlarda bir sosyal sınıf olarak varlığını sürdüren bu topluluğun 1622 yılında cizye ve avarız vergileri ödedikleri ruznamçe kayıtlarından anlaşılmaktadır⁷²

• Dini İnanışlarına Göre Diğer Sosyal Gruplar

Osmanlı Devleti bir İslam Devleti olmakla birlikte gayr-i müslim unsurlara dini yaşantılarında ve sosyo- ekonomik etkinliklerinde oldukça geniş bir hareket alanı sağlamış, bu unsurlar da sosyo- kültürel kimliklerini koruyarak geniş Osmanlı coğrafyası içerisinde bir ilinti değil çok uluslu organizmanın birer dokusu olarak varlıklarını sürdürmüşlerdir.

Hukuken hür tebaadan sayılan Yahudi ve Hristiyanlar; milliyet, din ve mezhep bakımından yaşadığı mahalle veya köyde müslümanlardan ayrı bir çevre oluşturabilmeleri

⁶⁸ . İ. Hakkı Uzunçarşılı, Osmanlı Devletinin Saray Teşkilatı, Ankara, 1984, s.501. Yavuz Ercan, Osmanlı İmparatorluğunda Bulgarlar Ve Voynuklar, Ankara,1986, s.501.

⁶⁹ . 1561 yılına ait ruznamçe defterindeki”cizye-i gebran-ı zevait-i voynugan-ı Köstendil” kaydı(KK, 188-6) 16. yüzyılda , 1622 yılı ruznamçe defterinde ise “rüsum-ı zevait-i voynugan-ı Köstendil Niğbolu , Silistire” kaydından da 17. yüzyılın ilk yarısında voynuk sisteminin uygulamada olduğu anlaşılmaktadır.

⁷⁰ . Bu para İstanbul çevresindeki hassa çayırıldaki atların masrafları için arpa emini Hüseyin Efendi'ye teslim edilmiştir KK 1696, s.596-51.

⁷¹ . Halil İnalçık, Fatih Devri Üzerinde Tetkikler, Vesikalar, Ankara, 1954, s.154-158.

⁷² . KK 1696, s.7/8, 87/10.

halinde, kendilerine “cemaat” işlemi yapılırdı⁷³. Müslüman olmayan halkın ibadet yerleri ve bunlara ait vakıflar devlet güvencesi altına alınmıştı. Sosyal yapılarını dini inanışlarının belirlediği kurallar çerçevesinde oluşturmuş olan cemaatlerin günlük yaşantılarında etkin olan kuralları devlet kendi kuralı gibi kabullenerek, anlaşmazlık durumunda karar organları bu kurallara uyarak karar verirlerdi⁷⁴.

Yahudilerin bağlı oldukları dini liderleri ile ilgili ruznamçe defterlerinde herhangi bir bilgiye rastlanmazken ortodoksların dini liderleri olan medrepolitlerle ilgili birçok tahvil kaydı bulunmaktadır. Kayıtlardan anlaşıldığı kadarıyla medrepolitlerin bu tahvilleri padişah değişiminden dolayı berat yenileme istemi için gönderdikleri pişkeşleri içermektedir⁷⁵.

Ruznamçe kayıtlarında Osmanlı toplumunun ekonomik işlevleri ile ilgili kayıtlar bulunduğundan sosyal kurumlarla ilgili ancak merkezi hazineyi ilgilendiren dolaylı ilişkilerin iktisadi verileri bulunmaktadır. Bunun dışında kayıtlarda aşağıdaki medrepolit isimleri dışında herhangi bir bilgi bulunmamaktadır. Sınırlı sayıdaki bu verilerden BalyeBadre, İne, İsfelik, Tekfırdağı, Siroz, Bulancak, Filibe, Dimetoka, Polağan , Bosna, Yenipazar, İzvornik, Düşanbe, Tunus, Samakov, Gence, Rodos, Sakız ve Silistire bölgelerindeki medrepolitlerin tecdid-i berat isteğiyle başvuruda buldukları anlaşılmaktadır⁷⁶.

Medrepolit tahvil kayıtları dışında 17. yy. ın başlarında gayr-i müslim unsurlarla ilgili “cizye-i gebran”, vergisi ile “İspençe-i yahudiyan, “İspençe-i Rum ve Ermeni perakende-i Anadolu”, “İspençe-i Rum ve Perakende-i Anadolu ve Trabzon” isimleriyle toplanan gelir kayıtlarından Anadolu’da Zamantı, Karadeniz, Sivas, Divriği bölgelerindeki yoğun olmak üzere hemen her yerde Rum ve Ermenilerin yaşadığı anlaşılmaktadır.

Evliya Çelebi; 17 yy. da Osmanlı toplumundaki gayr-i müslim ahalinin yaşadıkları bölgelerle ilgili geniş bilgi vermektedir. Seyahatnamede en geniş Yahudi yerleşim bölgesi olarak Rumeli’de Selanik, Arabistan’da Safed şehri olduğu belirtilirken, İstanbul’un Hasköy Kazasının da Yahudi nüfusunun yoğunluğu açısından buralardan aşağı

⁷³ . Akdağ, İktisadi ve İçtimai, c.2, s.53.

⁷⁴ . Akdağ, İktisadi ve İçtimai, c.2, s.55.

⁷⁵ . Medrepolitlerin berat ve diğer işlemleri Osmanlı Maliye kalemlerinden“piskopos kalemi “adı verilen bir büro tarafından yürütülmektedir (Uzunçarşılı, Merkez ve Bahriye ,s.351.)

⁷⁶ . KK 1696, s.385-428.

kalmayacağı iddia edilmektedir⁷⁷. Bunların dışından Bursa'da 6 cemaat , Filibe ve Zıştovi bölgelerinde de (sayı vermemiş) yahudi mahallelerinin varlığından bahsetmektedir⁷⁸. Yahudiler ayrıca Anadolu'da Ankara, Amasya ve Amid bölgelerinde yaşamaktadır⁷⁹.

1622 yılı ruznamçe defterinde; Yanya, Narda, Avlonya, Mora, Mezesire, bölgesi Yahudilerinin Çavuşan-ı Dergah-ı Ali sınıfından Emin Şaban Çavuş ve Sağ Ulufeciler sınıfından Emin Osman bin Ali'nin iltizam gelir kayıtları bulunmaktadır⁸⁰.

Rum ibaresi ise sadece bir tahvil kaydında "Camii cizye-i ispenç ve resm-i bennak kefare-i taife-i Ermeni ve Trabzon ve Rum" olarak Sivas Bölgesi kasedilerek geçmektedir⁸¹.

Nejat Göyünç'ün Tapu Tahrir defterlerine dayalı çalışması sonucunda Anadolu'da Arapgir, Ergani, Çermik, Siverek, Kiğı, Çemişgezek, Harput, Urfa, Urfa, Hisn-ı Keyfa, Siirt, Mardin, Adana, Ayas, Tarsus, Gülek Kalesi, Karaisalı, Zeytun, Firmus, Elbistan, Zamantı, Maraş, Zülkadriye Vilayeti, Diyarbakır Vilayeti, Malatya, Kayseri, Trabzon ve Erzurum'da Ermeni nüfusun bulunduğu tespit edilmiştir⁸².

Çoğunlukla Anadolu'da bulunan Ermenilerle ilgili "Cizye-i ispenç" ve "Cizye-i Ermeniyen" adıyla alınan baş vergisi kayıtlarından İstanbul, Edirne, Konya, Alaçehir, Karahisar ve Trabzon'da yaşadıkları anlaşılmaktadır.

Evliya Çelebi; Sivas, Bursa, Zamantı, Erzurum, bölgelerinde yaşayan Ermenilerin yoğun olarak yaşadıklarından söz etmektedir⁸³.

Ruznamçe defterindeki kayıtlar etnik unsur gözetilmeksizin sadece dinsel ve sosyal yapılarına göre Osmanlı toplumu içinde yaşayan unsurlardan alınan vergilerin gelire döndürülmüş kayıtları olduğundan Müslümanların etnik olarak ayrımcı vergileri bulunmadığından belgelerden Müslüman unsurlara ilişkin bilgi edinilememiştir. Ancak 17. yy'da Osmanlı coğrafyasında gezmediği yer kalmayan Evliya Çelebi'nin verdiği

⁷⁷ . Seyahatname, C.II. s.113-114. Evliya Çelebi Nüfusunun çoğunluğunu Rumların oluşturduğu Trabzon'da Yahudilerin azlığından bahsetmekte ve bunun nedenini de yahudiler aleyhinde uydurulmuş (büyük ihtimalle kaynağını o dönemde yaygın olan hristiyan anti-semitiziminden alan) garib bir hikayeye dayandırmaktadır C.III. , s.95.)

⁷⁸ . Seyahatname, C.II. s.14 ve C.V, s.201-205.

⁷⁹ . Nejat Göyünç, Osmanlı İdaresinde Ermeniler, İstanbul, 1983, s.26-27.

⁸⁰ . KK 1696, s.23/8 , 37/6.

⁸¹ . KK 1696, s.222/26.

⁸² . Nejat Göyünç, Osmanlı İdaresinde Ermeniler, İstanbul, 1983, s.30-38.

⁸³ . Seyahatname, c.5, s.66-85.

bilgilere dayanarak 17'yy Osmanlı toplum yapısı içinde Müslüman unsurların coğrafi dağılımları ile ilgili bilgi edinmek mümkündür.

Evliya Çelebi'ye göre Müslüman unsurlardan Kürdler, Sivas, Divriği, Harput, Diyarbakır, Mardin, Pertek, Sağman, Çemişkezek, Palu, Çarakçır⁸⁴ bölgelerinde yaşarken Bingöl yaylasında Zara, Lolo, İzo, Yezidi, Hilti, Çekvani, Şakağı, Kiki, Bisyani, Murki aşiretleri yaşamaktadır⁸⁵. Aşiretlerin geçim kaynağı hayvancılık olup Güney doğu ve Doğu Anadolu 'da yaşayan Türkmen, Zaza ve Araplar gibi bunlar da yarı feodal bir sistem içerisinde aşiretlerin en güçlü ismi olan ve devlet nezdinde muhatap kabul edilen voyvodalarca idare edilmektedir.

Güneydoğu Anadolu'dan Eski Mezopotamya'ya ve Arab Yarımadasına kadar uzanan geniş sahrada yaşayan Arapların da Türkmenler ve Kürtler gibi yazları çıktıkları meşhur yayları vardır. Payas'ın Sürmeli, Solgani, Sicin yayları bunların birkaçıdır. Hama, Humus, Antakya bölgesinde çoğunlukla Müslüman Araplar yaşarken ; Şam Vilayetine bağlı Akka Sancağı'nda Dürzi ve Timâniler⁸⁶, Safed'de Yahudiler⁸⁷ yaşamaktaydı.

Osmanlı Devleti'nde gayr-i müslimler devlet hizmetine giremez, ancak büyük miktarda kazanç getiren işletmeleri iltizama tutabilirlerdi⁸⁸. 17. yy başlarında tutulan ruznamçe defter kayıtlarından memleha, darüddarb mukataaları gibi büyük işletmelerin gayri müslim ahaliden kişilerce işletildiği⁸⁹ ve bunun yanında "mübayaa" adı verilen devlete ait mal alımlarının özellikle Yahudi tüccarlar tarafından yapıldığı anlaşılmaktadır⁹⁰.

⁸⁴ . Seyahatname, c.5, s.92-110.

⁸⁵ . Seyahatname, c.5, s.119

⁸⁶ . Seyahatname, c.5, s.8

⁸⁷ . Seyahatname, c.5, s.9.

⁸⁸ . Mustafa Akdağ, Türkiye'nin İktisadi ve İçtimai Tarihi, İstanbul, 1974, c.2, s.55.

⁸⁹ . Örneğin 1637 yılında İnoz ve Kayak memlehaları mukataasını İstefani isimli bir Yahudi işletirken (KK.1704, 10/b , 6/b), Avrin isimli bir diğer zımmi mültezimin Ahyolu memlahalarını işlettiği görülmektedir. (KK, 17042/b). Yine 1564 yılına ait ruznamçe defteri kayıtlarından İstanbul ve Galata Gümrüğünü Eharot isimli Yahudi'nin işlettiği (KK, 1866, s.2), bu işletmenin 1599 yılında ise yine iki Yahudi işletmeci Yanı ve Musa tarafından (KK 1875, s.4) iltizama tutulduğu anlaşılmaktadır.

⁹⁰ .1599 yıl ruznamçe defteri kayıtlarından Elya(KK,1875, s.4) ve Bali (KK,1875, s.54) adlı Yahudi tüccarlar hilat yapımında kullanılmak için kumaş alımında aracılık ettikleri anlaşılmaktadır.

1622 yılı ruznamçe kayıtlarına göre Ahyolu İskelesi gümrüğü ve Ahyolu Memlehası mukataaları zimmi mültezim Mihail tarafından⁹¹, Balyebadre İskelesi gümrük mukataası Timur ve İstemat isimli yahudi mültezimler tarafından⁹² Ankara cendere, simsariye, boyahane,ve zarar-i kasabiye mukataaları zimmi mültezim Milko ile Yahudi Pavolo , İsak ve Salamon tarafından⁹³, İstanbul darüddarb ve yava ve gümrük mukataaları, zimmî Şahin Arslan ve Bedîk tarafından⁹⁴ Bursa mizan-ı harir mukataası Yahudi Yasef tarafından⁹⁵, Niğbolu İskelesi gümrük mukataası Baştina , Avraham ve Yani isimli Yahudi mültezimler tarafından ⁹⁶, Eidrne bac-ı ağnam mukataası mültezim Yahudi Simon⁹⁷ tarafından, İzmir İskelesi gümrük mukataası İlyas ve Kırcoha isimli Yahudiler tarafından⁹⁸ , Edirne Darüddarb ve Avani-i sim mukataası İstemad ve Aslan isimli Ermeni Mültezimler tarafından⁹⁹ ve Rumeli vilayeti Adet- i ağnam ve resm-i ağıl vergileri mukataası mültezim İskorlat tarafından işletildiği anlaşılmaktadır.

Bu durum; 16 yy. da Osmanlı Devleti'nde ticari işletmelerde büyük etkinlik gösteren gayr-i müslimlerin¹⁰⁰ bu etkinliklerini 17. yy'da da sürdürdüklerini göstermektedir.

⁹¹ .KK 1696, s.3/12

⁹² .KK 1696,s.67/12.

⁹³ .KK 1696, 41/7, 212/17.

⁹⁴ .KK 1696, 115/8.

⁹⁵ .KK 1696, 121/14.

⁹⁶ .KK 1696, 139/15.

⁹⁷ .KK 1696, 146/3.

⁹⁸ .KK 1696, 161/4

⁹⁹ .KK 1696, 329/39

¹⁰⁰ . Akdağ, Türkiye'nin İktisadi..c.2, s.55.

İKİNCİ BÖLÜM

**RUZNAMÇE DEFTERİ KAYITLARINA GÖRE 1622 YILINDA MERKEZİ
HAZİNEİNİN GELİR KAYNAKLARI**

2.1. Ruznamçe Defteri Kayıtlarına Göre 1622 Yılı Osmanlı Maliyesinin Bütçe Daireleri

Osmanlı Devlet teşkilatı içinde bürokratik ve mali işlemlerin yapıldığı bürolar Paşa kapısına bağlı kalemler ve Defterdar Kapısına bağlı kalemler olarak ikiye ayrılırdı. Bürokratik işlemler Paşa kapısına bağlı bürolarda, mali işlemler Defterdara bağlı kalemlerde yapılırdı¹⁰¹.

Devletin gelir-giderlerinin kaydedildiği ruznamçe defteri kayıtlarında defterdara bağlı kalemlerle bu kalemlerin başında bulunan görevlilerle ilgili bilgiler bulunmaktadır. Bu bilgiler ışığında 1622 yılında Osmanlı maliye teşkilatı bünyesinde görev yapan idareciler ve memurlar aşağıya çıkarılmıştır;

Başdefterdar: Rumeli defterdarı da denilen Başdefterdar 10 Receb 1031H.(21 Mayıs 1622M.) tarihine kadar Abdülbaki Paşa olarak geçmekte iken bu tarihten sonraki kayıtlarda Hasan Paşa'nın adı geçmektedir¹⁰².

Anadolu Defterdarı: Kayıtlarda Anadolu Defterdarı olarak Ali Efendi'nin ismi geçmektedir¹⁰³.

Defterdar-ı Şikk-ı Sani: Ruznamçe kayıtların'da şikk-ı sani defterdarı olarak Hüseyin Efendi'nin ismi geçmektedir¹⁰⁴

Ruznamçe kalemleri : Merkezi Hazinesinin kaynaklarını oluşturan mukataa, cizye ve diğer birimlerden elde edilen gelirler ile devlet hizmetine yönelik harcamaların günlük olarak kaydedildiği bu dairelere ruznamçe-i evvel ve ruznamçe-i sani kalemleri adı verilmekte idi.¹⁰⁵ 1622 yılında bu kalemlerde büro amirlerinden Ruznamçe-i evvel olarak :Hüseyin Efendi¹⁰⁶ Ruznamçe-i Sani olarak : İsmail Efendi¹⁰⁷ görev yapmaktadır.

¹⁰¹ . Bu konuda geniş bilgi için bkz. Mesude Çorbacıoğlu, *Osmanlı Devlet Teşkilatında Mevcut Kalemler ve Görevleri*, Tarih Boyunca Paleografya ve Diplomatik Semineri, Bildiriler, İstanbul, 1988,

¹⁰² .KK 1696, s.24/13.

¹⁰³ .KK 1696, s.359/18.

¹⁰⁴ .KK 1696, s. 93/6.

¹⁰⁵ .Uzunçarşılı, Merkez , s.338-339.

¹⁰⁶ .KK 1696, s.77/13.

¹⁰⁷ .KK 1696, s.77/24.

Anadolu Muhasebesi Kalemi: Anadolu Muhasebat Kalemi adı da verilen bu büro Anadolu'daki çeşitli mukataaların defterlerini tutan bir maliye dairesi olup¹⁰⁸, bu tarihte Muhasebe-i Anadolu ünvanı ile bu dairenin amiri olarak : Musa Efendi¹⁰⁹ görev yapmaktadır.

Bursa Mukataası :Bursa mukataalarının hesaplarının tutulduğu bu kalemin amiri Mukataa-i Burusa adıyla kayıtlara geçen İbrahim Efendi'dir¹¹⁰.

Cizye Muhasebesi: Gayr-i müslimlerden alınan baş vergisinin hesaplarının tutulduğu bu kalemin amiri ile ilgili defterde hiçbir bilgiye rastlanmazken, Halife-i cizye ve şakird-i cizye olarak görevli iki memurun ismi geçmektedir:

Halife-i cizye:Durmuş Çelebi¹¹¹

Şakird-i cizye: Mehmed Çelebi¹¹²

Ganem Kitabeti: Adet-i ağnam kalemi de denilen bu kaleme Emin-i ganem Ahmed Ağa bakmaktadır¹¹³.

Haslar Mukataası:Padişah ve hanedan üyeleri ile sadrazamlara ait hasların muhasebe işlemlerinin yapıldığı bu kaleme¹¹⁴ mukataa-i hassa ünvanı ile Mehmed Efendi'nin baktığı anlaşılmaktadır¹¹⁵.

İstanbul Mukataası: Bir kısım miri mukataaların hesaplarının tutulduğu bu kalemde ruznamçe kayıtlarına göre 1622 yılında Mukataa-i İstanbul ünvanı ile Mehmed Efendi görev yapmaktadır¹¹⁶.

Kefe Mukataası Kalemi: Kefe mukataalarına bakan bu dairede Mukataa-i Kefe ünvanı ile Mehmed Efendi görev yapmaktadır¹¹⁷.

¹⁰⁸ .KK 1696, s.30/14.

¹⁰⁹ .Uzunçarşılı, Merkez, s.355.

¹¹⁰ .KK 1696, s.297/68.

¹¹¹ .KK 1696, s.34/12.

¹¹² .KK 1696, s.26/6.

¹¹³ .KK 1696, s.447/5.

¹¹⁴ .Uzunçarşılı, s.352.

¹¹⁵ .KK 1696, s.73/14.

¹¹⁶ .KK 1696, s.56/15.

¹¹⁷ .KK 1696, s.241/9.

Kıla-i Tezkire :Kayıtlara göre 1622 yılında Kale efradının berat ve maaşlarının yazıldığı büro¹¹⁸nun amiri Üveys Efendi'dir¹¹⁹

Maden Mukataası: Maden hesaplarının yapıldığı bu dairede 1622 yılında mukataa-i maadin adıyla Ömer Efendi görev yapmaktadır¹²⁰.

Muhasebe-i Evvel (Baş Muhasebe): 1691 Yılı cizye reformuna kadar bütçelerde yer alan maliye kalemlerini yöneten bu büro, gelir ve giderlerin büyük bir kısmını denetlemekle yükümlüdür¹²¹. 1622 yılı ruznamçe kayıtlarına göre bu büronun başında İlyas Efendi bulunmaktadır¹²².

Mukabele Kalemi : Kapıkulu askerleri , Has ahır, Matbah-ı Amire ve saray hizmetinde bulunan diğer hizmetlilerin maaş defterlerinin hazırlandığı¹²³ bu büronun amiri "Mukabele-i" ünvanlı Ahmed Efendi'dir¹²⁴

Mukataa- i Evvel Kalemi: İstanbul, Edirne, Selanik , Mora, Ahyolu, İbrail, Maçin, İsakçı ve Tuna Nehri kenarındaki tüm iskele ve tuzlaların bağlı olduğu büronun¹²⁵ amiri Mukataa-i Evvel, Ahmed Efendi'dir¹²⁶.

Piyade Mukabelesi: Piyade ocakları olan yeniçeri, topçu ve top arabacıları ocakları esamelerinin kayıtlı olduğu ¹²⁷ bu daireye "mukabele-i piyade" Hüseyin Efendi bakmaktadır¹²⁸.

Süvari Mukabelesi: Kapıkulu ocaklarından altı bölük halkının isimleri ve maaş kayıtlarının tutulduğu bu dairenin ¹²⁹sorumlusu Mukabele-i Süvari İbrahim Efendi 'dir¹³⁰ .

¹¹⁸ .Uzunçarşılı, s.342.

¹¹⁹ .KK 1696, s.240/24.

¹²⁰ .KK 1696, s.115/8.

¹²¹ .Tabakoğlu, s.83.

¹²² .KK 1696, s.70/13, 247/29.

¹²³ .Uzunçarşılı, s.341.

¹²⁴ .KK 1696, s.26/20.

¹²⁵ .Uzunçarşılı,s.341-343.

¹²⁶ .KK 1696, s.319/5.

¹²⁷ .Uzunçarşılı, s.350.

¹²⁸ .KK 1696, s.96/29.

¹²⁹ .Uzunçarşılı, s.347.

¹³⁰ .KK 1696, s.72/8.

Tezkireci-i Ahkam-ı Şıkk-ı Evvel: “Ahkam-ı Miri” adı verilen hükümler, şikayetler ile; çeltikçi, tuzcu ve şahincilerin berat ve tezkirelerinin verildiği bu kalemin¹³¹sorumlusunun Mansur Efendi olduğu anlaşılmaktadır ¹³².

Varidatçı Kalemi: Başdefterdarlığa bağlı mukataa gelirlerinden hazineye teslim edilen malların kayıd edildiği bu birime bağlı varidatçı ve ikinci varidatçı olmak üzere iki kalem olduğu anlaşılmaktadır. Bu kalemlerden birisine varidati ünvanlı Mustafa Efendi¹³³, diğerine Varidati-i Şıkk-ı Sani Mehmed Efendi¹³⁴ bakmaktadır.

Zimmet Haifesi Kalemi: Devlet alacaklarının tahsili ile yükümlü olan bu dairenin başında 1622 yılında “Halife-i mukataa-i zimmet” adıyla İsmail’in bulunduğu anlaşılmaktadır¹³⁵.

2.2. 1622 yılında merkezi hazinenin gelir kaynakları

Osmanlı Devleti devlet olmanın getirdiği yükümlülükleri yerine getirebilmek için kurduğu örgütlenme içerisinde harcamalar yapmak zorundaydı. Bu harcamaları karşılamak için de doğal olarak gelir kaynakları meydana getirilmiştir. Devletin teşkilat yapısı; idare merkezinin ekseninde kurulmuş merkez teşkilatı ile taşradaki sancaklardan meydana gelen eyaletlerin idari yapılanmasından meydana geliyordu. Merkez teşkilatının masrafları merkezi hazinenin gelir kaynaklarından karşılanırken, eyalet sistemi içerisinde nahiye, kaza ve sancakların gelirlerinden oluşturulan tımar ve zeametler eyalet askerlerinin ve taşradaki idari örgütlenme içinde yapılan hizmetlerin kaynağını oluşturmaktaydı. Bu durumda devlet; siyasi ve askeri örgütlenmesi içinde yapılan hizmetlere karşılık yapılacak ödemeleri birincisini merkez teşkilatı içinde ifa edilen hizmetlere mukabil doğrudan merkezi hazinece yapılan ödemeler, diğerini de taşradaki eyalet sistemi içinde çoğu askeri olan hizmetlere karşılık geliri giderine denk hale

¹³¹ .Uzunçarşılı, s.342.

¹³² .KK 1696, s.76/8.

¹³³ .KK 1696, s.42/16.

¹³⁴ .KK 1696, s.50/4.

¹³⁵ .KK 1696, s.646/11.

getirilmiş olan tımar ve zeamet adı altında dirlik olarak ayrılmış zirai işletmelerin gelirleriyle yapılan ödemeler olmak üzere iki şekilde karşılamaktaydı¹³⁶.

Birinci ödeme şekli merkezi hazinenin gelir kaynaklarından elde edilen ve hazineye intikal eden paralarla nakdi olarak yapılırken, ikinci şekildeki ödemeler özellikle sefere gidecek asker yetiştirmek gibi çok önemli bir görev üstlenen dirlik sahiplerinin hizmetlerine karşılık aynı olarak yapılmakta ve bu gelirler hazine kayıtlarının dışında tutulmakta idi. Bir başka deyişle bu gelir kaynaklarından elde edilen gelirler doğrudan dirlik sahiplerinin elinde kaldığından; devlet muhasebesinde (gelir-gider denkleştirilerek; yükümlüden alınarak alacaklıya verilmiş anlamında) mahsup sayılmış ve merkezi hazine kayıtlarının dışında tutulmuştur¹³⁷.

Merkez teşkilatı içinde ifa edilen hizmetlere mukabil yapılan ödemeler için tahsis edilen merkezi hazinenin gelir kaynakları ; mukataa gelirleri, cizye gelirleri, avarız gelirleri, rüsum-ı berevat ve ahkam-ı şikayat adıyla alınan vergilerden oluşan gelirler ile bedel-i tımar adıyla tımar erlerinden sefer sırasında asker göndermeyenlerden alınan bedellerden oluşmaktadır.

2.3. Mukataa gelirleri

Mukataa devlete ait bir gelir kaynağının işletilmesi veya bir gelir payının toplanması için oluşturulmuş kurum anlamında kullanılan iktisadi bir terimdir. Kavramın karşılıklı kesişmek (anlaşmak) anlamına gelen; kelime manasından da anlaşılacağı gibi gelir getiren kaynakların devletçe belirlenen süre içerisinde iltizama veya emanet usulü ile işletilmek üzere işletmecilerle yapılan anlaşma sonucunda kiraya verilmesi işlemine denilmektedir.

Defterdeki kayıtlara göre mukataalar; (ber vech-i iltizam) iltizam usulüyle bir kişiye verildiği gibi, (ber vech-i iştirak) birden fazla kişiye de verilmektedir. Bunun yanında mültezimin kefil tayin ettiği üçüncü şahıslar da (ber vech-i kefalet) tahvil sahibi olmaktadır. Örneğin Mihaliç hasları mukataasında olduğu gibi¹³⁸. Bunun yanında bir kısım mukataalar eminler vasıtasıyla doğrudan devlet eliyle işletilmektedir.

¹³⁶ . Tımar sistemi hakkında geniş bilgi için bakınız :Nicoara Beldiceanu, XIV. Yüzyıldan XVI. Yüzyıla Osmanlı Devleti'nda Tımar ,Çeviren M. Ali Kılıçbay, Teori Yayınları, Ankara;1985

¹³⁷ . Tabakoğlu, Osmanlı Maliyesi, s.45 vd.

¹³⁸ . KK1696, s.37/4.

İsakçı İskelesi Pençuyek mukataası	Ali Çavuş	Çavuşan-ı dergah-ı ali	13/23
İstanbul İhtisab	Mehmed bin Şaban	Ebna-i sipahiyan	2/5
İstanbul ve Galata iskelesi gümrüğü	Murad Ağa	Müteferrika-i dergah-i ali	6/31
İstanbul ve Galata rüsum-i arak ve hamr	Murad Ağa	Müteferrika-i dergah-i ali	9/22
İstanbul ve Üsküdar Cizye, İspenç, Yava	Yahya Çavuş	Çavuşan-ı dergah-i ali	3/10
Karaman Vilayeti Esbkeşan mukataası	Eyüb Mehmed	Ebna-i sipahiyan	70/13
Kastamonu Vilayeti Güherçile mukataası	Hüseyin Çavuş	Çavuşan-ı dergah-ı ali	42/15
Köstendil Vilayetine bağlı Bolad mukataası	Ahmed	Çavuşan-ı dergah-ı ali	8/12
Kütahya Livasına bağlı Kula mukataaları	Ali Çavuş	Çavuşan-ı dergah-ı ali	8/18
Narda, Yanya, Mora, Avlonya İspenç-Şaban Kiptiyan	Şaban	Çavuşan-ı dergah-ı ali	23/8
Paşa Livası'na bağlı Bulgarsarucası Mukataası	Mustafa Çavuş	Çavuşan-ı dergah-ı ali	58/13
Saruhan Vilayeti Menemen Nahiyesi Nisf-Çeltük mukataası	Haydar	Ebna-i Sipahiyan	6/2
Sofya Darüddarb mukataası	Hacı Ali	Çavuşan-ı dergah-ı ali	8/17
Tatarapazarı, Razlık mukataaları	Hüseyin Çavuş	Çavuşan-ı dergah-ı ali	58
Vezer Davud Paşa Haslarından İnebahtı Livası Bedreci Nahiyesi mukataası	Mehmed bin İbrahim bin Mustafa	Ebna-i sipahiyan	40/1
Ağrıboz Hasha-i İstefa ve Semendire	Ahmed bin Mehmed	Ebna-i sipahiyan	563/37

Yukarıdaki işletmelerin dışında kalan merkezi hazinenin diğer gelir birimleri (ber veç-i iltizam), mültezim adı verilen özel teşebbüsün üstencileri tarafından işletilmektedir.

Tablo V. İltizam Usulü İşletilen Mukataalar ve Mültezimler

Berveç i iltizam işletilen mültezimler KK 1696 mukataalar

Üsküdar ve İstanbul ihtisab, badiheva ve beytülmal	Zeamef Cafer Teperdar	3/7
Ahyolu Memlehası	Mihail Zimmi	3/12
İstanbul Darüddarb, Yava, Hasene- sultaniye	Şahin Zimmi, Milko Zimmi	7/5, 44/7
Uşak ve Karesi mukataaları	Himmet Çavuş, Ali Çavuş Mültezimun El-Nazırın	11/9
Vulçettrin Livası Budak Mukataası	Arslan ve Mustafa Mültezimun	13/2

Selanik memiehaları	Mehmed Çavuş Ve Abraham Yahudi	20/2
Saruhan Livası Akhisar Mukataaları	Ömer çavuş Ve Hasan Mülteziman	27/10
Sofya Mukataa Mahsulleri	Receb çavuş Nazır-ı mukataa	37/3
Mihaliç Hasları mukataası	Receb Abdullah Emin-i mültezim ve Mustafa Nazır-ı kabız-ı mal ber vec-i kefalet	37/4
Ankara damga mukataasına bağlı cendere simsariye , boyahane ve zarar-ı kasabiye	Mavri ve İsak	41/7
İstanbul Kapan, dakik ve asel mukataaları	Yahya	63/18
Balyebadre iskelesi mukataası	Timur ve İstemat yahudi mültezimun	67/12

Yukarıdaki listede adı geçen mukataa birimleri ruznamçe defterinde ber vech-i iltizam kaydı düşülerek kaydedilmiştir.

İstanbul bölgesi zaimlerinden Ebna-i sipahiyan sınıfından Osman Bey'in tahvil mahsul-i zeamet olarak kaydedilmiştir

Bunların dışındaki yaya ve müsellemlerin gelirlerinin muhassıllar yoluyla toplandığı anlaşılmaktadır. Karesi, Uşak, Teke, Alanya, Hamid, Sultanönü, ve Kütahya bölgelerinin gelirleri muhassıl-ı emval olan Müteferrika-i dergah-ı ali sınıfından İbrahim Ağa tarafından toplandığı ve hazineye düşen payın sözkonusu tahvil kaydına istinaden deftere işlendiği görülmektedir¹⁴⁰. Bir başka muhassıl-ı emval Aydın ve Saruhan livası mukataalarının gelirlerini tutan Osman Efendi'dir¹⁴¹.

Aşağıdaki Eyalet ve kazalardaki mukataa gelirlerinin (ber vech-i nezaret) doğrudan devlet adamlarının kontrolü altında olup, bu mukataa gelirleri ruznamçe defterine aşağıdaki nazırların tahvilleri olarak geçmiştir:

Mustafa Bey, Miriva-i Vize, Nazır-ı mukataa-i cizye ve ispençe-i kıptiyan

Mehmed Bey, Defterdar-ı Budin, Nazır-ı akçe-i mukataa-i emval¹⁴².

Mehmed Efendi, Defterdar-ı Erzurum, Nazır-ı mahsul-i mukataat¹⁴³.

Ebubekir Paşa, Mir-i Miran-ı Vilayet-i Adana nazır-ı mukataat¹⁴⁴.

Ömer Paşa, Defterdar-ı Hızane-i Amire Vilayet-i Haleb der Sabık Nazır-ı mukataat.

Recep Paşa, Mir-i Miran-ı Şam-ı Şerif, Nazır-ı Mukataat¹⁴⁵.

Davud Paşa, Mir-i Miran-ı Malatya, Nazır-ı mukataa-i mahsul-i Malatya¹⁴⁶.

¹⁴⁰ . KK 1696, s.70/10.

¹⁴¹ . KK 1696, s.28/2.

¹⁴² .KK 1696, s.9/25.

¹⁴³ .KK 1696, s.36/20.

¹⁴⁴ .KK 1696, s.44/9.

¹⁴⁵ .KK 1696, s.81/40.

¹⁴⁶ .KK 1696, s.154/11.

Osman Efendi, Nazır-ı mukataa-i Eyalet-i Bosna¹⁴⁷.

Mehmed Efendi, Nazır-ı mukataa-i Liva-i Budin¹⁴⁸.

Mehmed Paşa, Defterdar-ı Karaman , Nazır-ı mukataa-i Karaman¹⁴⁹.

1031H. 1622 M. yılına ait gelirlerin kaydedildiği 1696 numaralı Ruznamçe Defterindeki kayıtlardan mukataa gelirleri; niteliklerine göre defterdeki sayfa numaraları, kayıt tarihleri ve gelir bölgelerine göre çıkarılmıştır. (Tablo 34) Mukataa gelirlerinin temel olarak alındığı tablonun birinci ve ikinci sütunlarında defterin sayfa ve sıra numaraları, üçüncü sütunda kayıt tarihleri , dördüncü sütunda gelirin miktarı, beşinci sütunda gelir bölgesi, altıncı sütunda ise mukataaya verilen işletme biriminin niteliği bulunmaktadır.

2.1.A. Devlete ait işletmelerin gelirlerinden oluşan mukataalar

2.1.A.a. Cendere, simsariye, boyahane mukataası

Osmanlı kentleri içinde Ankara'nın Tiftik keçisi ve koyun yetiştiriciliği ve keçi kılı ile yapılan sof üretimi açısından diğer Anadolu kentlerine göre ayrı bir yeri bulunmaktadır. Ankara sofü tekstil ürünleri içerisinde çağdaş olan diğer ürünlere göre ün yapmış bir sanayi ürünü olarak kentin ekonomik yaşantısına damgasını vurmuştur. Ayrıca Ankara sofünün ve tekstil malzemelerinin üretimi tekstil yan ürünleri konusunda Ankara'nın gelişmesini sağlamıştır. Hammaddenin boyanması ve şekil verilmesi için boyahaneler açılmış, cendereler kurulmuştur. Ayrıca üretilen malların alım-satımının yapıldığı bedestenler de üretilen malın kalitesinin yüksekliği ve ürüne talebin çokluğu oranında kentin ticari hayatına hareketlilik getirmiştir. Bunun yanında canlı hayvan satımının yapıldığı pazarlar canlanırken keçi derisinden yapılan sahtiyan üretimi de sof üretiminin gelişimi doğrultusunda artmıştır.

Sof ve iplik üretimi yapılan Ankara kentindeki söz konusu üretimden dolayı ortaya çıkan artık ürün gelirlerini cendere ve boyahanelerin işletmelerinden elde edilen vergilerin mukataasını Mültezimlerden Yahudi Pavolo , Mavri ve İsak ortak olarak "ber vech-i iştirak" işletmektedir. Bu gelirler Ankara damga mukataasının kaynaklarını

¹⁴⁷ .KK 1696, s.208/34.

¹⁴⁸ .KK 1696, s.32/26.

¹⁴⁹ .KK 1696, s.78/15.

oluşturmaktadır¹⁵⁰. İncelen dönem içerisinde 1622 yılına ait Ankara cendere, simsariye ve boyahane mukataası adıyla defter kayıtlarına geçen bölgenin damga mukataasından elde edilen gelir toplam 194 585 akçe tutmaktadır.(Bkz Tablo.35) Bu rakam gerçekten toplam gelir içinde çok küçük bir oranı oluşturmaktadır. Yine de bölgeden gelen gelir kayıtları incelendiğinde bir yıl içinde 19 kez gelir gelmesi ve bu gelirlerin yakın aralıklarla hazineye girmesi bölge'nin gelir kaynaklarını işleten organizasyonda bir aksama olmadığını göstermektedir. Dönemin siyasi yapısındaki olumsuz gelişmelerin ekonomik yapıyı da aynı oranda etkilediğini bu açıdan söylemek mümkün değildir.

2.1.A.b. Rüşum-ı arak ve hamr

Rüşum-ı arak ve hamr adıyla içki tüketiminden alınan vergiler rüşum-ı zecriye adıyla yasaklanmış eylemlerden dolayı alınan bedeller sınıfına girmektedir. Bundan dolayı bu verginin yaygın adı "rüşum-ı zecriye"dir. Fakat 1622 yılı ruznamçe kayıtlarında zecriye adı kullanılmamış bunun yerine bu verginin gelirlerinden oluşan mukataa girdileri rakı ve şarap vergileri birleştirilerek "Rüşum-ı arak ve hamr" adıyla kaydedilmiştir. Söz konusu verginin İslam hukukuna göre yönetilen bir devletin gelir kaynağı olduğu düşünülürse bu verginin de doğal olarak gayr-i müslim ahali için serbest bırakıldığı ve Müslüman olmayan halkın yaşadığı bölgelerden alınması gerekmektedir. Bu nedenle defterde "Mukataa-i Hamr ve Arak Kefere-i İstanbul ve Galata ve Üsküdar" gibi tüketicilerin dini kimliğini belirleyici açıklamalar bulunmaktadır.

Nüfusunun büyük kısmı Hıristiyan Rumlar'dan oluşan içki vergisinin alındığı İstanbul'un Galata semti 17. yüzyıl İstanbul kent yaşantısını anlatan kitaplarda bir zevk kenti olarak tasvir edilmektedir¹⁵¹. Meyhaneleri ve eğlence alemleri ile ünlü bu semtte ve gayr-i müslim ahalinin diğer semtlere göre yoğun olarak yaşadığı Üsküdar ve Hasköy'de tüketilen içkilerden rakının imali teorik olarak yasak olduğundan; Sakız Adası'ndaki ağaçlardan elde edilen mastikalardan yapılan bu içki İstanbul'a girişte vergilenmekteydi¹⁵².

¹⁵⁰ . Sözkonusu vergilerle ilgili bakınız; Yücel Özkaya, XVIII. Yüzyılda Osmanlı Kurumları ve Osmanlı Toplum Yaşantısı, s.114., Kültür ve Turizm Bakanlığı Yayınları , Ankara, 1985.

¹⁵¹ . Robert Mantran, A.g.e., Cilt 1. s.71. Ayrıca Evliya Çelebi seyahatnamesinde Galata 'da içki tüketimine değinmekte ve bu semtte yaklaşık 200 meyhanenin varlığından söz etmektedir.(Evliya Çelebi Seyahatnamesi, C. 2. s.329.)

¹⁵² Mantran. A.g.e., Cilt1. s.192.

Kayıtlara göre özellikle Galata'da tüketilen içkilerden alınan bu vergiler aynı zamanda İstanbul ve Galata Gümrükleri emini olan Müteferrika-i Dergah-ı Ali sınıfından Murad Ağa ve İbrahim Ağa'nın tahvili olarak deftere geçirilmiştir. Galata'da çok işlek bir gümrük iskelesi bulunması ve içkilerden alınan vergilerin mukataasını işleten mültezim Murad Ağa ve İbrahim Ağaların aynı zamanda İstanbul ve Galata gümrüklerini işleten mültezimler olması ve rakı - şarap tüketimine yönelik vergilerin tahsilinin gümrük vergilerini toplayan eminlere havale edilmesi bölgede tüketilen içkilerin genelde ithal edildiği anlamına gelmektedir.

Kayıtlarda bu adla bir mukataa gelirin İstanbul dışında Edirne'den alındığı da görülmektedir. Edirne bölgesindeki zecriye resmi mukataası deftere "mukataa-i adet-i fuçı-yı resm-i hamr" şeklinde; Ebna-i Sipahiyan sınıfından Mustafa bin Yusuf'un tahvili olarak geçmiştir.

Edirne'den alınan 9440 akçe ile birlikte 1622 yılına mahsuben içki mukataalarından elde edilen gelir 1374805 akçe tutmaktadır. Aynı dönemde temel gıda maddesi üretimine giren çeltük mukataası işletmelerinden alınan 1561914 akçe ile karşılaştırıldığında bu rakam dönemin şartlarında içki vergisinden elde edilen karın büyük bir gelir kaynağını oluşturduğunu ortaya koymaktadır.

İstanbul'un eğlence merkezleri olan meyhanelerde tüketilen içkilerden ve Edirne fuçı-yı hamr mukataası işletmesinden alınan vergiler hazineye giriş tarihlerine göre ekler bölümünde Tablo 36.de gösterilmiştir.

2.1.A.c. Pençik mukataası

Farsçada beşte bir anlamına gelen pençik; kuruluş döneminde savaş esirlerinin beşte birinin devlete ait olması usulüyle acemi ocağına asker olarak alınması şeklindeki bir uygulamaya verilen isimdir. Sonraki dönemlerde askerliğe elverişli olmayan erkekler, çocuklar ve kadınların satışından dolayı elde edilen karın beşte birinin hazineye aktarılması yasallaşarak merkezi hazinenin gelir kaynakları arasına sokulmuş olan bu vergilerden elde edilen gelirlerin kayıtlarından; 17. yy 'ın başlarında mukataa haline getirildiği ruznamçe kayıtlarından anlaşılmaktadır.

Pencik kanunu hükümleri gereği bu esirlerden alınan vergilerin tahsili işiyle pençik emini adı verilen bir kişi ilgilenmektedir¹⁵³. Ruznamçe defteri Kayıtlarına göre 1622 yılında pençik emini olarak Mütferrika-i dergah-ı ali sınıfından İbrahim Ağa'nın görevlendirildiği anlaşılmaktadır. Pençik resminin müstakil bir kalemde mukataaya verilmesi bu vergilerin devlet hazinesi için önemli bir gelir kaynağı olduğunu göstermektedir. Ancak 1622 yılı gelirleri içerisinde bu vergiler 290656 akçe ile toplam gelir içerisinde küçük bir oran oluşturmaktadır.

2.1.A.d. Kapan-ı meyve ve dakik

Osmanlı devlet yöneticilerinin nezdinde; Başkent'in (İstanbul) gıda ihtiyacının karşılanması geniş imparatorluk coğrafyası içinde tüketici bir topluluk olarak devamlı eriten İstanbul halkının ve sarayın gereksinimlerinin giderilmesi açısından birinci dereceden öncelikli işler arasında bulunmakta idi. Bu nedenle temel gıda maddelerinin toptan satışının yapıldığı kapanların denetlemesi muhtesib tarafından naiblerce yapılmaktadır.

Yiyecek maddelerinin toptan satıldığı pazarlar anlamına gelen kapanlardaki satışlardan dolayı alınan vergilerin de mukataaya verildiği anlaşılmaktadır. Defterdeki kayıtlardan çıkarılan verilere göre bu mukataalar, İstanbul meyve kapanı ve un kapanı; Kocaeli meyve ve un kapanı , İznikmüd meyve ve un kapanından meydana gelmektedir. Ayrıca Edirne kapan ve gümrük mukataalarının birleştirilerek ber vech-i iltizam olarak Çavuşan-ı dergah-ı ali sınıfından Hacı Mustafa'ya iltizama verildiği anlaşılmaktadır¹⁵⁴.

Belgelerden anlaşıldığına göre Kocaeli ve İznikmüd'de birleştirilerek iltizama verilirken öneminden dolayı İstanbul'da un kapanları ile meyve kapanları ayrı ayrı mukataalar haline getirilmiştir.

Kapanlarda satılan temel besin maddelerinden alınan vergilerden oluşan kapan mukataalarından elde edilen gelirler; İstanbul'daki kapanlardan 25750 akçe, Kocaeli kapan mukataasından 7200 akçe, Edirne kapan ve gümrük mukataalarından 32593 akçe ve İznikmüd kapanından 14160 akçe olmak üzere toplam 79703 akçe tutmaktadır.

¹⁵³ . Pakalın C.2. s.769

¹⁵⁴ . Blkz Edirne için KK 353/6, İstanbul 63/18, Kocaeli 126/14, İznikmüd 453/48

Tablo 38’de görüldüğü gibi hazineye giriş tarihine göre sırasıyla ortaya çıkarılan bu gelirlerin dönemin olumsuz şartlarından dolayı iltizama verilen mukataa gelirlerinin hazineye girişinde düzensizlik göze çarpmaktadır.

2.1.A.e. Bac-ı pazar mukataası

Osmanlı Devleti’nde üretim-tüketim ilişkilerinin en fazla belirginleştiği yerler olan pazarlarda üreticiden alınan vergiler çoğu kez iltizama verilmiştir. Ancak incelenen dönem içinde günlük gelir-gider kayıtları arasında sadece İstanbul, Edirne ve Bursa bölgesine ait bac-ı pazar mukataası ile ilgili birer kayda rastlanmaktadır. Bu dönem içinde kaydedilen bu gelirler ise reel olarak sözkonusu bölgelerin bac-ı pazar gelirlerini yansıtmaktan uzaktır. Kayıtların yetersizliği nedeniyle gelirlerin yıllık merkezi hazineye getirisi saptanamamakla birlikte yine de kayda geçen bölgelerin işletmecileri ve işletme türleri ile ilgili bilgiler 17. yy’ın başlarında sistemin işleyişi ile ilgili bilgiler vermesi açısından önem arz etmektedir.

Kayıtlardan anlaşıldığı kadarıyla Edirne Bölgesinin bac-ı pazar-ı adet-i ağnam vergisi¹⁵⁵ mutfak harcamaları için “ber vech-i ocaklık” olup Yahudi Simon’a iltizama verilmiştir¹⁵⁶. İstanbul Bac-ı pazar mukataası müteferrika-i Dergah-ı Ali sınıfından Emin-i mültezim Murad Ağa’ya verilmiş ve sözkonusu mukataa vergileri “Mukataa-i bac-ı pazar ve resm-i ktabet” adıyla toplanmıştır. Bursa bölgesindeki ise Emin-i mültezim Ebna-i sipahiyan sınıfından Ali bin Hüseyin tarafından hazineye havale edilmiştir.

Mültezimlerin 1622 yılına ait deftere işlenen bac-ı pazar tahvilleri tabloda görüldüğü gibidir.

Tablo VI. Bac-ı Pazar Vergileri Mukatasından Elde Edilen Gelirler.

KKSAYFA NO	SIRA	TARİH	MİKTAR	BÖLGE
129	38	6rc	1062	İSTANBUL
146	3	22rc	50140	EDİRNE
521	40	21c	6903	BURUSA
toplam	58105			

¹⁵⁵ . Bu vergi satılmak üzere pazar ve panayırlara getirilen kon ve keçilerin alım-satımından alınan bir vergidir. (bkz. Ziya Kazıcı, Osmanlılarda Vergi Sistemi, İstanbul, 1977, s.100.)

¹⁵⁶ Burada bir gelir birimi olan bac-ı ağnam vergisinin ocaklık olması; matbah-ı amire istabl-ı amire ve tersane-i amirenin giderlerini karşılamak amacıyla gelir kaynakları yaratılması kuralından kaynaklanmaktadır. (Bu konuda bkz. Nejat Göyünç “Yurtluk- Ocaklık Deyimleri Hakkında”, Bekir Kütükoğlu’na Armağan, İstanbul Üniversitesi, Edebiyat Fakültesi Yayınları, İstanbul 1991, s.269-277.)

2.1.A.e. Çeltük mukataası

Pirinç Osmanlılarda aranan bir besin kaynağıdır. Bu açıdan pirincin üretimi taşınması ve pazarlara getirilmesine kadar herşey yasalarla kontrol altına alınmıştır. Pirincin önemli bir gıda maddesi olması devlet tarafından; satışı ile ilgili yasal zorunluluklar getirilmesinden de anlaşılmaktadır. Çeltük ekimiyle ilgili yayınlanan yasaknamelere göre çeltük ekicilerin çeltiği zamanında ekip-biçmesi gerekmektedir. Ayrıca çeltiğin pirinçlerinin dövülerek ayıklanması ve satış zamanı belirlenen günden önce pazara çıkarılmaması bunun yanında pirinçlerin, çeltükçülerin ve madrabazların pirinçlerini; yasakçı tayin edilen eminlerin depolarda mühürleyerek altı aydan önce açmamaları emredilmektedir. Kadılarından; kurallara uymayanlar hakkında burun delmeye kadar varan had cezalarının uygulanması istenilmektedir¹⁵⁷. Çünkü pirinç Osmanlı coğrafyası içerisinde yetiştirilen bölge halkının gıda gereksinimi yanında İstanbul halkının ve saray mutfağı ile kapıkulu askerlerinin beslenme ihtiyaçlarının sağlanmasına büyük ölçüde katkıda bulunan önemli bir unsurdur.

17. yy İstanbul toplum yaşantısını inceleyen Mantran Başkent'in pirinç gereksiniminin Mısır'dan sağlandığını Anadolu'da pirinç yetiştiriciliği ve İstanbul'a gönderilmesi konusunda herhangi bir belgeye rastlamadığını ifade etmektedir¹⁵⁸. Oysa yayınlanan kanunnamelerden Anadolu'da Orta Karadeniz Bölgesin'de Kızılırmak Havzası'nda Boyabad'da, Ege Bölgesi'nde Menderes Havzası'nda Aydın, Menteşe Livaların'da Çukurova'da Adana, Ayas,Sis (Kozan), Tarsus Kazalarında , Malatya'da ve Haleb Sancağı'na bağlı Amk, Derbak ve Bakraz nahiyelerinde; Rumeli Bölgesi'nde ise Meriç Nehri'nin iki yakasında bulunup gayet münbit bir ovanın ortasında bulunan Filibe¹⁵⁹ ve Tatarpazarı ve Samakov'da pirinç ekimi yapıldığı anlaşılmaktadır.

¹⁵⁷ .Yasaknameler için bkz. Rumeli Eyaleti'ndeki çeltük yasaknamesi Akgündüz; Osmanlı Kanunnameleri C.2, s.408-408; Anadolu Eyaleti'ndeki çeltük yasaknamesi Akgündüz; Osmanlı Kanunnameleri C.2, s.588-589.

¹⁵⁸ . Mantran . A.g.e.,s.179-180.

¹⁵⁹ . Şemseddin Sami, Kamus-ı A'lam , İstanbul , 1300, c.V, s.3420-3421

1520 tarihli Menteşe Sancağı Kanunnamesinde çeltükçü denklelerinden alınan asiyab resminden söz edilmekte, bundan da bölgede çeltük ekimi yapıldığı ve alınan ürünlerin yemeklik pirinç haline getirilmesi için değirmenlerde öğütüldüğü anlaşılmaktadır.¹⁶⁰ Aydın Livası Kanunnamesindeki yasal düzenlemelerden bölgede yapılan çeltük ekimi yapıldığı ve bu çeltüklerin hassa-i padişahiye ait olduğu anlaşılmaktadır¹⁶¹.

1547 tarihli Adana sancağı kanunnamesi, 1526 tarihli Çukurabad kanunnamesi¹⁶², 1519 tarihli Sis Livası (Kozan) kanunnamesi¹⁶³ ve 1521 tarihli Adana sancağına bağlı Ayas-Berendi ve Kınık nahiyeleri kanunnameleri¹⁶⁴'ndeki hükümlerden Çukurabad (Çukurova) bölgesinde yaygın şekilde pirinç ekimi yapıldığı ve bölgenin pirinç ekimi açısından bugün olduğu gibi geçmişte de ünlü olduğu anlaşılmaktadır.

İncelen dönemde ruznamçe defteri kayıtlarındaki enhar-ı çeltük mukataaları gelirlerinin kayıtlarından yukarıda sayılan bölgelerin dışında Anadolu'da; Karahisar-ı sahib, Kastamonu, Boyabad,Rumeli'de; Kireniş, Köstendil,Narda,Tırhala, İnebahtı, Vize ve Kırkkilise bölgelerinde pirinç ekimi yapıldığı anlaşılmaktadır.

Kayıtlardan; Rumeli'de Dırama nehrinin suladığı çeltük mukataasının vergilerini Silahdaran sınıfından Emin Mehmed bin Mustafa ve "reis-i çeltük -i Nehri dırama " Şahin bey toplarken, Filibe bölgesinin gelirlerini ise mukataa nazırı sabık Vize mirliwa'sı Mustafa Bey tarafından toplandığı anlaşılmaktadır.

Anadolu'da ise Kastamonu bölgesindeki Boyabad enhar-ı çeltük mukataalarının gelirlerinin emin-i mültezim Abdülhalim tarafından,Saruhan nisf-ı çeltük mukataası gelirlerinin ise Bölgedeki padişah haslarının gelirlerini toplamakla görevli Emin Haydar tarafından tahsil edildiği anlaşılmaktadır.

Haleb Sancağı'na bağlı Amk nahiyesinin çeltük mukataalarının gelirlerinin Alemdar-ı hassa'dan Emin-i mültezim Hüseyin Abdullah'a itizam edildiği anlaşılmaktadır.

¹⁶⁰ . Akgündüz, Osmanlı Kanunnameleri C 3. s. 185

¹⁶¹ . Akgündüz, Osmanlı Kanunnameleri C5. s.85

¹⁶² . Akgündüz, Osmanlı Kanunnameleri C 5 s. 613-615

¹⁶³ . Akgündüz, Osmanlı Kanunnameleri C 3 s.487-488

¹⁶⁴ . Akgündüz, Osmanlı Kanunnameleri C 5 617-621

Rumeli Bölgesi'nde Meriç, Tuna ve Dırma nehirlerinin suladığı, Anadolu'da ise Kızılırmak, Menderes ve Fırat nehirlerinin suladığı bölgelerde yetiştirilen pirinçlerden dolayı mukataa-i enhar-ı çeltük resimlerinden alınan vergilerin 1622 yılı merkezi gelirleri içinde önemli bir yer tuttuğu görülmektedir.

Tablo 39. dökümü verilen Enhar-ı çeltük, ve Nısf-ı çeltük adlarıyla toplanan gelirler Filibe bölgesinden 593406 akçe¹⁶⁵ Filibe ve Tatarpazarı bölgeleri mukataasından 564262 akçe, Kastamonu Boyabad mukataasından 59143 akçe, Rumeli çeltük mukataalarından 59030 akçe Kireniş'ten 10000 akçe, Köstendil bölgesinde yetiştirilen çeltüklerden 4900 akçe, Narda Nahiyesi'nden 25132 akçe, Somakov Bölgesi'nden 3184 akçe Tırhala ve İnebahtı bölgesindeki yetiştirilen pirinçlerin suladığı araziden dolayı elde edilen mukataa gelirlerinden 65925 akçe, Vize ve Kırkkilisa'dan 100000 akçe , Saruhan nısf-ı çeltük mukataasından 5092 akçe, Haleb Vilayeti Amk nahiyesi'nden 12000 akçe olmak üzere toplam 1567006 akçe tutmaktadır.

2.1.A.f. Beytülmal, Zeamet, İhtisab ve Bad-i heva mukataası

Ruznamçe kayıtlarından anlaşıldığına göre İstanbul'un Galata ve Üsküdar kazalarına ait zeamet¹⁶⁶, ihtisab¹⁶⁷, beytülmal¹⁶⁸ ve bad-i heva gelirleri tek kalemde birleştirilerek mukataaya verilmiştir. Bundan da Üsküdar ve Galata bölgelerindeki dükkanlardaki ticaret hacminin İstanbul merkezi'ndeki kadar olmadığı anlaşılmaktadır. İstanbul İhtisab emininin tahvillerine istinaden deftere geçmiş olan kayıtlardan İstanbul kent merkezindeki dükkanlardan alınan ihtisab vergilerinin tek kalemde mukataaya verildiği ve gelirlerin genel mukataa gelirleri içinde önemli bir payı olduğu görülmektedir. Oysa Üsküdar ve Galata bölgelerinin ihtisab vergileri zeamet ve beytülmal vergileri ile birleştirilmiştir. Bu durum bölgedeki gerek beytülmal bedellerinin gerekse ihtisab vergilerinden elde edilen gelirlerin tek başına iltizama verilecek bir mukataa

¹⁶⁵ . Evliya Çelebi;Filibe'de yetişen pirincin çokluğunu anlatmak için "Cenab-ı bari bu sahraya öyle bir bereket vermiş ki, İstanbul'a Mısır'dan pirinç gelmese Filibe pirinci kifayet eder" demektedir. (Evliya Çelebi Seyahatnamesi, C.5, s.268)

¹⁶⁶ . Galata Bölgesindeki zaimlerden bedel-i zeamet olarak alınan vergilerin eminaler aracılığı ile toplandığı anlaşılmaktadır.

¹⁶⁷ . Genel anlamda İstanbul'un hisbe teşkilatı içerisinde alışveriş merkezlerindeki dükkanlardan alınan vergilerin dışında dar bölgelerdeki erakende dükkanların vergileri İstanbul ihtisab mukataası dışında ayrı bir mukataa geliri olarak addedilmiştir.

kaynağı oluşturmaya yeterli olmadıklarını göstermektedir. Ayrıca bölgedeki zeamet gelirlerinin de oluşturulan bu mukataa biriminin içine katılması zeamet gelirlerinin de tek başına toplamaya yeterli olmadığını göstermektedir. Bu nedenle üç kaynak birleştirilerek tek kalemde mukataaya verilmiştir.

Üsküdar bölgesinin mukataaya verilen sözkonusu gelirlerinin toplanması görevi Ebna-i sipahiyan sınıfından Emin-i mültezim Cafer'e¹⁶⁹, Galata bölgesininkileri ise Voyvoda Ali Çelebi'ye verilmiştir¹⁷⁰. Bunun yanında Trabzon Bölgesi'nden alınan beytülmal vergilerinin cürüm ve ispenç vergileri ile birleştirilerek mukataaya verildiği anlaşılmaktadır¹⁷¹. Bu vergilerden oluşan mukataa gelirleri Çavuşan-ı dergah-ı ali sınıfından Yahya Çavuş tarafından toplanmıştır. Yine Rumeli bölgesine ait Beytülmal, Zeamet, İhtisab, cürüm ve ispenç vergileri de tek kalemde birleştirilmiş ve bu mukataanın gelirleri Sabık Vize Mirliva'sı el-nazır Mustafa Bey tarafından toplanmıştır¹⁷².

Bu mukataa birimlerinden beytülmal gelirlerini oluşturan gelirlerin mukataaya verilmesi sahipsiz malların ve mirasçı bırakmadan ölen kişilerin mallarının satışından elde edilen paraların hazineye aktarılmasını sağlamak için yapıldı. Bunun yanında varis bırakmadan gümrüklerde vefat eden tacirlerin de özellikle gayr-i menkulleri; padişahın iradesi alındıktan sonra satışa çıkarılır ve ve elde edilen para beytülmal için kabz edilirdi¹⁷³. Beytülmale aktarılan mallar tesbit edildikten sonra yapılan satıştan sonra elde edilen paradan dellaliye, hammaliye, dibehaniye, resm-i kısmet, kassamiye, katibiyye ve eminiyye-i beytülmalıye masrafları çıktıktan sonra kalan paralar tereke defterindeki "minhal ihracat" kaydıyla hazine-i amireye teslim edilmek üzere emin tayin edilen kişiye verilmektedir¹⁷⁴. Ölenlerin mallarının hazineye aktarılmasından doğan beytülmal gelirleri genelde müstakil birim halinde mukataaya verilecek kadar yeterli parasal standartlara

¹⁶⁹ .KK. 1696, 4/7, 23/5, 24/12, 54/33, 57/3, 97/34, 106/11, 128/31, 130/46 vd.

¹⁷⁰ .KK. 367/39, 489/39,

¹⁷¹ .KK. 303/4.

¹⁷² .KK. 296/54, 290/4, 304/9

¹⁷³ . Ziya Kazıcı, A.g.e., s.134 ; Sait Öztürk, Askeri Kassama Ait Onyedinci Asır İstanbul Tereke Defterleri, OSAV Yayınları, İstanbul, 1995, s.90

¹⁷⁴ .Örneğin; İstanbul Şerhiye sicillerinden 1048H. yılına ait 3. Numaralı defter kayıtlarında Bi'l-fiil turnacıbaşı İken hıyanetinden dolayı ordu-yı hümayunda hakkından gelinen Derviş Ağa'nın dönemin Beytülmal emini Süleyman Ağa mübaşeretini ile satılan mallarından elde edilen gelir 970 000 akçe tutmaktadır. Bu paranın 92 000 akçesi dellaliye, hammaliye, dibehaniye, resm-i kısmet, kassamiye, katibiyye ve eminiyye-i beytülmalıye masrafları olarak hesaptan düşüldükten sonra geri kalan 878 000 akçe minhal ihracat hazineye girmek üzere emine teslim edilmiştir. (Bkz. Sait Öztürk, A.g.e., s.279-285)

ulaşamadığından bu gelir kaynağının Üsküdar ve Galata bölgelerinin zeamet ve ihtisab gelirleri ile birleştirildiği anlaşılmaktadır. Böylece Galata Bölgesi haslarının Voyvodası Ali Çelebi'nin, Galata'daki Evkaf-ı Haseki Sultan Vakfi mukataalarından havass-ı hümayun gelirlerinin yanında bölgenin ihtisab ve zeamet gelirleri ile birleştirilerek ayrı bir mukataa kalemi haline getirilmiş olan Beytülmal, Zeamet, İhtisab mukataası gelirlerini de toplamakta olduğu anlaşılmaktadır. Ayrıca Ali Çelebi'nin Galata gümrüğü mukataaları emini olduğu gözönüne alındığında beytümale ait gelirlerin sadece askeri sayılan kimselerin tereke kayıtlarında yazılı gelirler olmadığı bunun yanında varissiz olarak ölen tüccarların yasal olarak gümrük eminine bırakılan mallarınının satışından elde edilen paraların da bu gelirler içinde olması gerekmektedir¹⁷⁵.

Tablo 40'de görüldüğü gibi, defter kayıtlarından çıkarılan bilgiler ışığında Üsküdar Bölgesi mültezimlerinden Ebna-i sipahiyan sınıfından Cafer'in tahvil kayıtlarına göre bölgenin İhtisab, beytülmal ve zeamet vergilerinden oluşan mukataa gelirleri 77536 akçe, Galata voyvodası Ali Çavuş'un tahvillerine göre Galata'dan toplanan sözkonusu mukataa geliri 92300 akçe, Sabık Vize mirlivası olup Rumeli bölgesi mültezimlerinden olan Mustafa Bey'in tahvillerinden hazineye giren para 17571 akçe ve Trabzon Bölgesi gelir kaynaklarının mültezimlerinden Yahya Çavuş'un iltizamından gelen gelirler 3020 akçe tutmaktadır. Böylece 1622 yılı içinde Zeamet, ihtisab, beytülmal, mukataası vergilerinden elde edilen gelirler toplam 297384 akçe tutmaktadır.

2.1.A.g. İhtisab

İslam hukukunda belediye teşkilatının görevini hisbe veya ihtisab teşkilatı ifa etmekteydi. Muhtesib şehirdeki asayiş ve esnafın yasalara karşı davranışlarının kontrolünden sorumlu kişi olup İlk İslam devleti'nin kuruluşu ile birlikte Devlet başkanı Hz. Muhammed tarafından Medine'ye ve Mekke'ye muhtesibler atanmıştır. Daha sonraki dönemlerde de Devlet geleneği haline gelen ihtisab teşkilatı kurulan diğer İslam devletlerinde de geleneğe uygun şekilde örgütlenmektedir¹⁷⁶.

¹⁷⁵ .Gümrüklerde vefat eden tüccarın emvali gümrük emini tarafından zabt, tahrir ve defter olunur vedefterler mühürlenerek saklanırdı. Ölen şahsın varislerinin ortaya çıkması halinde emval ve eşyası varislerine teslim edilirdi. Aksi halde mallar satılarak 10 000 akçeye kadar olanlar gümrük eminine zabt olunur, 10 000 akçeden yukarısı için ise miri için zabt olunup merkeze bir ilam ile bildirilirdi. (Sait Öztürk, A.g.e., s.90.)

¹⁷⁶ . Yusuf Ziya Kavakçı, Hisbe Teşkilatı, Ankara, 1977. s.47vd.

İslami dönem Türk Tarihinin evreleri içerisinde kurulan Türk Devletlerinde de hisbe teşkilatının geleneğe uygun olarak geliştiği ve merkezden taşraya doğru örgütlendiği görülmektedir. Selçuklularda hükümeti teşkil eden 10 divandan birini divanı muhtesib teşkil etmiştir. Memlukularda ise ihtisab teşkilatı diğer İslam Devletlerinde olduğu gibi belediye hizmetlerinin görevlerini üstlenen kurum olarak ortaya çıkmaktadır¹⁷⁷.

Osmanlı Devleti, idari teşkilatında kendisinden önce gelen İslam devletlerini taklit ettiği için ihtisab teşkilatında da onlara uymuştur. Devletin Merkez ve taşra örgütlenmesinde idari ve yargı görevlerini üstlenmek üzere kadı atanan yerlere bir de beledi örgütlenmeyi gerçekleştirecek olan muhtesib ataması yapılmıştır. Muhtesib veya yaygın söylenişle ihtisab ağasının görevi belediye işleri ile sınırlı kalmaktadır. Bu günkü anlamda zabıta görevini yapan kol oğlanları adı verilen yardımcıları ile birlikte belediye işlerini yürütmüştür¹⁷⁸.

Belediye hizmetlerini denetlemekle görevli muhtesibin bölgedeki ticari işlemlerden dolayı alınan vergileri denetlemek ve toplamak gibi bir yetkisi daha vardır. Rüşum-ı ihtisabiye adı verilen vergiler; klasik dönem devlet teşkilatının mali yapılanması gereği iltizam usulüyle ve bir sene süreyle talibisine mukataa bedeli adı verilen bir meblağ karşılığında ihale olunurdu. Muhtesib bu vergiyi devlete def'aten ödemekle yükümlü olup ödediği paranın karşılığında esnaftan ihtisabiye vergilerini toplamakta idi¹⁷⁹.

1622 yılı ruznamçe defter kayıtlarındaki verilerden anlaşıldığına göre İstanbul, Edirne ve Ankara esnafından toplanan ticari işlemlerle ilgili vergiler mukataa haline getirilerek vergi toplama işi “ber vech-i emanet” eminlerin uhdesine verilmiştir. 17. yy İstanbul kent yaşantısı ile ilgili Mantran’ın tespitlerine göre yıllık iltizam bedelleri ödemesinin karşılığında İstanbul muhtesibi ya da ihtisab emini kanunla belirlenen belli sayıda vergiyi hem kentte satılmak üzere dışarıdan mal getiren tüccarlardan hem de ikinci elden satışı gerçekleştiren esnaftan tahsil etmektedir. Ancak ticari işlemlerde yabancı tüccarlar bu vergilendirmenin dışında tutulmaktadır. Bu vergiler kollara ayrılmış olan İstanbul’un dükkanlarından alınan yevmiye-i dekakin adı verilen ödenti, bac-ı pazar

¹⁷⁷ . Osman Nuri Ergin , Mecelle-i Umur, C.I, İstanbul, 1936, s.327 vd.

¹⁷⁸ . M. Zeki Pakalın, Tarih Deyimleri ve Terimleri Sözlüğü, C. 2., s.40-41.

¹⁷⁹ . Ziya Kazıcı, Osmanlılarda İhtisab Müessesesi, s.73-137

vergisi, sebze, peynir, yoğurt, turşu, pasta, pastırma, taze meyvave saman üreticisi esnaftan alınan bitirmeadı verilen vergi, değerli ve değersiz kumaş ve madenlerden alınan damga vergisi, tartı resimleri ve ticaret gemilerinden alınan giriş haklarından dolayı alınan rüsumat-i ihtisabiye vergilerinden meydana gelmektedir¹⁸⁰. Ruznamçe defterindeki tahvil kayıtlarından İstanbul ihtisab emanetinde vergileri silahdaran sınıfından Emin Hüseyin Bey'in topladığı anlaşılmaktadır¹⁸¹. Defterdeki verilere göre İstanbul'dan çeşitli tarihlerde 35 kez değişik miktarlarda toplam 555249 akçe tutmaktadır.

İstanbul dışında Ankara Livası ihtisab mukataasını aynı zamanda cendere, simsariye ve boyahane işletmelerinin de mültezimi olan Yahudi Salamon ve İsak tarafından ber vech-i iştirak işletildiği anlaşılmaktadır. Salamon ve İsak adlı mültezimlerin defterdeki tahvil kayıtlarına göre 1622 yılına mahsuben Ankara Bölgesinden hazineye 3840 akçelik ihtisab mukataası geliri girmiştir¹⁸². İhtisab mukataasına ait vergilerin içinde damga vergisinin de olması ve bu vergiden elde edilen gelirlerle oluşturulan ihtisab mukataasının tek kalemde iltizama verilmesi 17. yy'da kumaş ve deri üretiminde önemli bir yere sahip olan Ankara Livası'nın üretime yönelik gelir kalemlerini oluşturan cendere, ve boyahane işletmelerinde üretilen mamül eşyanın satışından dolayı kentin ticari ortamında vergilerinin tek kalemde mukataaya verilecek derecede canlılık yaşandığı anlaşılmaktadır.

İstanbul ihtisab mukataasına ait 555249 akçe ile Ankara Bölgesinden gelen 3840 akçelik gelirlerin toplamı 559089 akçe tutmaktadır.

Mukataa-i ihtisab adıyla İstanbul'un ve Ankara'nın bilhassa gündelik tüketim maddelerinin satıldığı dükkanlarından alınan ihtisab vergilerinin 1622 yılı itibariyle hazineye giriş tarihlerine göre dağılım listesi Tablo.41'de görülmektedir.

¹⁸⁰ . Mantran, A.g.e., C.I, s.289-300.

¹⁸¹ . KK. 1696, 284 / 13 ,285 / 19 ,292 / 27 ,308 / 8 ,308 / 9 ,321 / 26 ,328 / 26 ,329 / 33 ,343 / 44 ,350 / 6 , 371 / 15 , 371 / 16 , 382 / 11 ,387 / 4 ,396 / 12 ,401 / 40 ,411 / 28 ,440 / 25 ,458 / 24 ,467 / 34 ,469 / 50 ,471 / 72 ,485 / 7 , 495 / 34 , 506 / 55 ,511 / 24 ,521 / 45 ,523 / 56 ,528 / 16 ,539 / 27 ,544 / 35 ,552 / 47 ,554 / 62 ,576 / 17 ,576 / 18

577 / 29 597 / 61 ,599 / 79 ,604 / 34 ,611 / 6 ,611 / 7 ,632 / 7 ,634 / 20 ,634 / 24 ,646 / 16 ,650 / 9 ,653 / 35 ,671 / 6

¹⁸² . KK 1696, 603/28.

2.1.A.h. Mizan-ı harir mukataası

Osmanlı Devleti'nde harir adı verilen ipek ticareti tüm ticari emtiaların alım satımında olduğu gibi belli kurallara bağlanmıştı. Çıkarılan yasalarla ipek üretimi, alımı, satımı kurallar çerçevesinde yapılmakta idi. Çoğunlukla Bursa ve Tokat'ta üretilen ipekler satılmak üzere İstanbul'a getirildikleri zaman yasa gereği Mısır Çarşısında ketenci mağazalarındaki 30 adet dükkana getirilmekte ve fabrika ve darüssınaalara bu dükkanlardan dağıtım yapılmakta idi¹⁸³.

İpeklerin satışıyla ilgili işlemlerden dolayı alınan vergiler ve ipek ticaretinden elde edilen gelirlerinin muhasebesini yapmak amacıyla Mizan-ı harir adıyla merkez teşkilatı büyesinde Anadolu muhasebesi kalemine bağlı olan bir büro oluşturulmuş ve bu büronun başına Nazır-ı mizan-ı harir adıyla bir amir atanmıştı¹⁸⁴. İşlemleriyle bu büronun ilgilendiği Mizan-ı harir vergisi genel anlamda Bursa' ve Tokat'da üretilen ipeklerin satışından alınan vergilerden oluşmakta idi. Bu vergiler ya üretildikleri bölgelerdeki satış istasyonlarında(mizan-ı harir adı verilen tartım yerlerinde)¹⁸⁵, ya da ipekler üretici tarafından satılmak üzere İstanbul'a getirildiğinde İstanbul'daki mizanlarda eminler tarafından tahsil edilmekte idi¹⁸⁶. Değişik bölgelerde mizan-ı harir bulunmakta ve ve satılmak üzere gelen ipekler burada tartılmaktadır. Vezzan denilen kantarcı tartma görevi karşısında taraflardan resm-i mizan adıyla bir vergi almaktadır¹⁸⁷. Ayrıca Kanunname hükümlerinden anlaşıldığına göre satılmak üzere pazarlara getirilen ipeklerin satıcısından ve alıcısından mizan-ı harir mukataası adına simsariye adı verilen bir vergi alınmaktadır¹⁸⁸.

Araştırma dönemi içerisinde ruznamçe defteri kayıtlarından Osmanlı Devleti'nin önemli ticaret merkezlerinden Bursa , Tokat ve Kastamonu'dan ipek ticaretiyle ilgili

¹⁸³ : Pakalın, A.g.e.,c.1.,s.750.

¹⁸⁴ . Mithat Sertoğlu, Resimli Osmanlı Tarihi Ansiklopedisi, s.213.

¹⁸⁵ . Osmanlı pazarlarına getirilen malların tartımı genel olarak küçük ve büyük kantar adı verilen tartılarda yapılırken ipek tartımı hassasiyetinden dolayı bu tartı aletlerinin dışında mizan adı verilen küçük ve hassas terazilerde yapılmıştır. (Bkz.Halil İnalçık, *Osmanlı İpek Ticareti, Madencilik ve Ziraatında Yük (Huml)*, Çev., Eşref Bengi Özbilgen, *Türk Dünyası Araştırmaları Dergisi*, 75, Aralık, 1991, s.10.

¹⁸⁶.Bu konuda İstanbul ibrişim yasaknamesinde açıklayıcı hükümler bulunmaktadır. (Akgündüz, *Kanunnameler*, c.1, s.450-451.)

¹⁸⁷ . Barkan kanunlar, 3817

¹⁸⁸ . Barkan kanunlar, 329 , madde 18 (Mora kanunnameleri)

vergilerin alındığı ortaya çıkmaktadır. Bu bölgelerden Bursa; ipek üretimi yanında ipekli kumaşlar dokumacılığı ile de Osmanlı ticaret yaşamındaki canlılığını ve etkisini her zaman korumuş ve Osmanlı tarihi boyunca ipek ticaretinin merkezi olma özelliğini hiçbir zaman kaybetmemiştir. Ancak 1622 yılına ait ruznamçe kayıtları arasında bölgedeki ipek ticaretindeki canlılığı gösteren verilere rastlanmamaktadır. Defterde sadece İstanbul ve Bursa mizan-ı harir mukataaları ile darbhane mukataası mültezimi Yahudi Yasef ile zimmi Pavez'in tahvilleri olarak kaydedilen 1062 akçe gibi çok küçük bir para ile¹⁸⁹ Bursa mizan-ı harir mukataası emini ebna-i spahihiyan Ali b. Hüseyin'in tahvilinden dolayı alınan hazineye giren 6904 akçenin girdileri ile sınırlıdır¹⁹⁰.

Oysa Bursa kadar ipek ticaretinde canlılığı olmayan Tokat'tan Defterdar Osman Paşa'nın tahvili olarak mukataa-i baha-i harir-i sim adıyla yapılmış 240 000 akçe gelir kaydı bulunmaktadır¹⁹¹. Bu durum da Faruki'nin 16. yy.da önemli bir ipek ticareti merkezi olarak gösterdiği Tokat'ın 17. yy da da ipekçilik konusunda bu konumunu koruduğunu göstermektedir¹⁹².

Yine kayıtlardan Kastamonu Bölgesi mizan-ı harir vergilerinin beytülmal vergileri ile birleştirilerek mukataaya verildiği ortaya çıkmaktadır. Kadızade Mehmed Efendi tarafından iltizama tutulan bu mukataadan da merkezi hazineye 3207 akçe gibi çok küçük bir gelir geldiği anlaşılmaktadır¹⁹³.

Tabloda görüldüğü gibi bu vergilerden dolayı hazineye giren toplam para 294500 akçe tutmaktadır.

Tablo VII. İpek Tartım Yerlerinden Alınan Vergilerden Elde Edilen Gelirler.

KKSAYFA NO	TARİH	MIKTAR	BÖLGE	NİTELİK
26	2m	1062	BURUSA VE İSTANBUL	mizan-ı harir maa darbhane
37	15m	2190	KASTAMONU	mizan-ı harir ve beytülmal
25	16m	1017	KASTAMONU	mizan-ı harir ve beytülmal
58	8ca	54500	BURUSA	mizan-ı harir
327	23r	240000	TOKAD	baha-i harir-i sim

¹⁸⁹ . KK.1696 634/26

¹⁹⁰ . KK 1696 521/40.

¹⁹¹ . KK. 1696 327/18

¹⁹² . Suraiya Faroqhi, Osmanlı'da Kentler ve Kentliler, İstanbul, 1993, s.179

¹⁹³ . KK 1696, 669/37 , 673/25

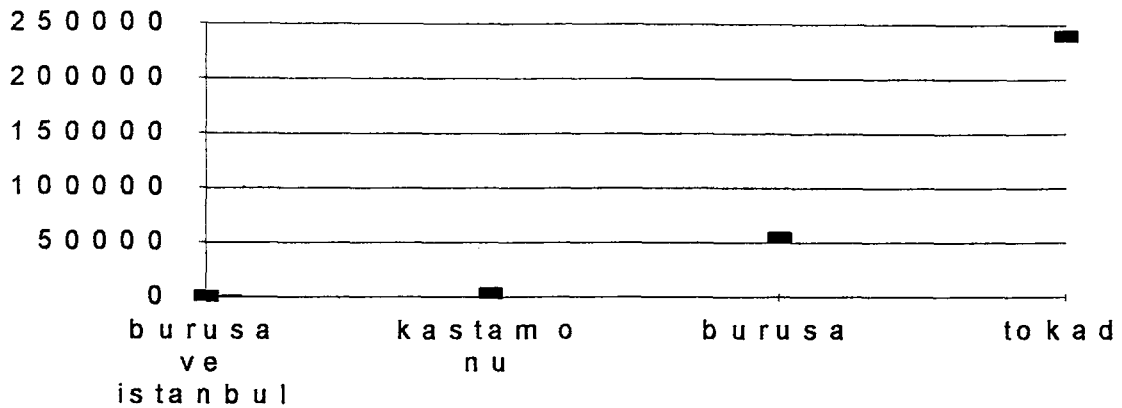

Şekil I. İpek Tartım Yerlerinden Alınan Vergilerin Bölgesel Dağılımı.

2.1.A.i. Dimos mukataası

Dimos , Fransızca Dime ve Latince decime kelimelerinden gelmektedir. Onda bir yani öşür demektir. Selahaddin-i Eyyubi üzerine haçlı seferi düzenleyen İngiltere ve Fransa Krallarının kendi vatandaşlarına dime Saladin adıyla vaz'ettikleri ağır bir vergiden bu ismi almaktadır¹⁹⁴ . Ancak benzerlik isimdedir. Mahiyetleri farklıdır. Haçlı seferlerinin etkisiyle Suriye ile Anadolu'nun Malatya Ayntab ve Urfa Bölgelerinde İslam hukukuna göre harac-ı mukasemeye karşılık alınan öşür vergisine de dimos denilmiş, zamanla Bölge'nin Osmanlı hakimiyetine girmesiyle Osmanlılarda geleneğe uyarak kendilerinden önceki İslam devletlerinden aldıkları bu deymi kullanarak öşür karşılığı alınacak olan vergiye dimos denilmiştir.

Ruznamçe defter kayıtlarından; dimos adıyla alınan harac-ı mukaseme vergisinin Malatya ve Ayntab bölgelerinde mukataaya verildiği anlaşılmaktadır¹⁹⁵ . Dimos Mukataalarından elde edilen gelir; 44282 akçesi Ayntab mukataalarına, 1510680 akçesi de Malatya mukataalarına ait olmak üzere toplam 1554962 akçe tutmaktadır. Bu miktarın 1031 yılı merkezi hazine gelirleri içinde önemli bir payı olduğu görülmektedir. Kayıtlara göre Malatya dimos mukataalarının gelirleri Malatya Mir-imiranı olan Davud Paşa ile Dimos emini Müteferikka-i Dergah-ı Ali sınıfından Hasan Ağa'nın tahvilleri olarak deftere işlenmiştir. Ruznamçe defterindeki diğer mukataa gelirleri sadece emin ve

¹⁹⁴ . Akgündüz, Kanunnameler, C.1., s.177

¹⁹⁵ . KK 1696, 154 / 11 ,170 / 10 ,189 / 2 ,230 / 7 ,258 / 18 ,279 / 43 ,282 / 9 ,428 / 38 ,458 / 17 ,464 / 11 ,466 / 24 ,471 / 69 , 486 / 12 ,526 / 83 ,581 / 4 ,639 / 4

katiplerin tahvili olarak kaydedilirken Malatya dimos mukataasının eminin dışında eyalet valisinin de nazır olarak tahvil sahibi görünmesi iktisadi anlamda mukataanın önemini göstermektedir. Ayrıca Dimos mukataası gelirlerinin diğer mukataa birimlerinin gelirlerine oranla yüksekliği de işletmenin önemini ortaya koyan bir başka göstergedir. Bu durumda mukataaya verilen dimos vergisinin toprak mahsüllerinden alınan bir vergi olduğu göz önüne alınırsa bölgenin 17. yy başlarında tarımsal üretim açısından oldukça gelişmiş olduğu ortaya çıkmaktadır.

Bölgede yapılan tarımsal üretimin türleri ve nitelikleri ile ilgili olarak Malatya Tapu Tahrir defterleri kayıtları ile¹⁹⁶ Osmanlı İmparatorluğu'nda zirai ekonominin hukuki temelleri üzerine yaptığı çalışmalarla tanınan Ömer Lütfi Barkan tarafından yayınlanan Kanuni döneminde düzenlenmiş 926 H. (1519 M.) tarihli Malatya Sancağı Kanunnamesindeki hükümler konuya ışık tutmaktadır. Kanunname metinlerinden anlaşıldığına göre Malatya'da tarımsal faaliyet olarak tarlalarda hububat(arpa, buğday), çeltük(pirinç) bostan ,soğan ve sair sebzevat ziraati yapılmakta,bağ ve bahçelerde ise yemiş ve üzüm yetiştirilmektedir¹⁹⁷ ve yetiştirilen bu ürünlerin vergileri anlamına gelen öşür (ya da ruznamçe defter kayıtlarında geçtiği şekli ile dimos) vergileri mukataaya verilmiştir.

Ruznamçe kayıtlarına göre dimos vergilerinin gelirleri Malatya'dan başka Ayntab Livası'nda da mukataa haline getirilmiştir. Gelirle ilgili tahvil kaydından sipahi oğlanlarından amil Mustafa'nın emanetinde olan Ayntab dimos mukataasından 1622 yılında merkezi hazineye 44282 akçe girdiği anlaşılmaktadır¹⁹⁸. 943 H. (1536 M.) yılında hazırlanan Ayntab Sancağı kanunnamesinin maddelerinden ; bölgedeki tarımsal ürün artışı gelirlerin mukakataaya verildiği ve Ayntab'da zirai faaliyetlerden; tarla tarımı olarak

¹⁹⁶ . 1560 tarihli Kanuni Dönemi Tapu tahrir defteri kayıtlarına göre ise; Malatya'da merkez kaza'nın kentsel üretimlerinden dolayı Mahsul-i Kirişhane, Mahsul-i Kevvare-i Şehirliyan, Mahsul-i mezarı, Mahsul-i Bezzazistan, Mahsul-iKassabhane, Mahsul-i bac-ı hamr, Mahsul-i ihtisab, Mahsul-i bac-ı ağnam, Mahsul-i resm-i kapan, Mahsul-i çeltük, Mahsul-i boyahane adıyla alınan vergilerin yanında kırsal kesimden de kırsal karakterli vergilerden hinta, şair,dıhn, penbe bostan, şıra-i eşcar ve bağat, mahsul-i ceviz-i Rumi resm-i bostan, kendir, yonca ve piyaz vergilendirilen tarımsal ürünler olarak tahrir kayıtlarına geçmiştir (Bkz.Refet Yinanç, Mesut Elibüyük, Kanuni Devri Malatya Tahrir Defteri (1560), Gazi Üniversitesi Yayınları, Ankara-1983)

¹⁹⁷ . Barkan, Kanunnameler, s.111-114

¹⁹⁸ . KK 1696, 458/17, 471/69, 486/12

hububat ve pamuk ziraati yapılmakta, bahçelerde ise zeytin yetiştirilmekte olduğu anlaşılmaktadır¹⁹⁹.

Tablo IIX. Dimos Mukataası Gelirleri.

KKSAYFA NO	SIRA	TARİH	MİKTAR	BÖLGE
154	11	28rc	575	MALATYA
170	10	4şb	302700	MALATYA
189	2	12şb	18000	MALATYA
230	7	24şb	64442	MALATYA
258	18	7m	170000	MALATYA
279	43	10m	10089	MALATYA
282	9	12m	12150	MALATYA
428	38	27ş	5900	MALATYA
458	17	5c	23155	AYINTAB
464	11	6c	2400	MALATYA
466	24	6c	19800	AYNTAB
471	69	6c	1327	AYNTAB
486	12	12c	400000	MALATYA
526	83	21c	489308	MALATYA
581	4	18ca	27516	MALATYA
639	4	4m	7600	MALATYA
toplam	1554962			

2.1.A.j. Dalyan mukataası

Dalyan, üç tarafı ağ ile örülen veya körfez ve dere ağzı gibi kapalı olan ve bir tarafı balıkların girmesi için açık bırakılarak balıklar girince kapatılarak balık avlanan av yerlerine denmektedir²⁰⁰. Osmanlı hukukunda dalyan arazileri devlete ait olduğundan dalyanlarda yapılan avlanmalar vergiye tabi tutulmuş ve ruznamçe defterindeki kayıtlardan 1622 yılında İstanbul, Edincik ve Bozcaada'daki dalyanlarda yapılan avlanmalardan alınan vergi gelirlerinin mukataaya verilmiş olduğu ortaya çıkmaktadır.

Fatih devrinde hazırlanan *İstanbul dalyan yasaknamesi* hükümlerine göre yasa gereği İstanbul dalyanlarında balık avlayanların tuttıkları balıkları satmadan önce dalyan eminine gösterme zorunlulukları bulunmaktadır²⁰¹. Emin avlanan balıklardan belli oranda vergi almakta ve bu vergiler mukataa bedeli olarak hazine-i amireye aktarılmaktadır.

¹⁹⁹ Kanunname metni için bkz., Hüseyin Özdeğer, *Onaltıncı Asırda Ayıntab Livası*, İstanbul 1988, s.15

²⁰⁰ Ergüney, *Türk Hukukunda Lügat ve İstilahlar*, 86-87.

²⁰¹ Akgündüz, *Kanunnameler*, c.I., s.454

Kayıtlardan bu dönemde İstanbul dalyan mukataası gelirlerini toplamakla emin olarak müteferrika-i dergah-ı ali sınıfından İbrahim Ağa'nın atandığı anlaşılmaktadır²⁰². Bozcaada dalyanlarında'ki kolyoz balıklarının avlanmasından elde edilen gelirler mukataa haline getirilerek bunların hazine-i amire adına tahsil edilmesi ile Çavuşan-ı Dergah-ı Ali sınıfından Mehmed Çavuş ile Ebna-i sipahiyandan Osman Emin ve kabız-ı mal olarak görevlendirilmiştir²⁰³. 17. yy.'da Osmanlı tersaneleri ile ilgili çalışmasında İdris Bostan, *Başbakanlık Arşivi İbnülemin Tasnifi Bahriye Bölümü Numara 21*.de bulunan bir belgeye dayanarak Bozcaada dalyan mukataası gelirlerinin Gelibolu tersanelerindeki gemilere ok ve yay satın alınması için kullanıldığını yazmakta ise de²⁰⁴ 1626 yılı ruznamçe defterlerine göre söz konusu mukataa gelirinden elde edilen 14717 akçenin mevacic ödemesinde kullanıldığı görülmektedir. Ayrıca ruznamçe defterindeki bir tahvil kaydından Mihaliç Sancağı'na bağlı bir sahil Kasabası olan Edincik Kazasına bağlı dalyanlardan olan top limanında avlanan balıklardan elde edilen gelirlerin mukataa geliri haline getirildiği ve 1622 yılında bu mukataanın Kenan Abdullah adlı mültezime iltizam edildiği anlaşılmaktadır²⁰⁵.

Sonuçta balık ve benzeri deniz ürünlerinin avlandığı bölgelerden alınan bir vergi türü olan "resm-i dalyan" mukataasından elde edilen gelirler; Bozcaada'dan 14717 akçe , İstanbul'dan 31888 akçe ve Edincik (Aydincik)den 973akçe olmak üzere toplam 47538 akçe tutmaktadır.

Tablo IX. Dalyan Mukataası Mukataası Gelirlerinin Bölgelere Göre Dağılımı

KKSAYFA NO	SIRA	TARİH	MİKTAR	BÖLGE
355	28	5ş	19203	İSTANBUL
379	21	9ş	5664	İSTANBUL
390	7	14ş	2950	İSTANBUL
478	60	7c	11620	BOZCAADA
538	25	27c	3097	BOZCAADA
575	15	17ca	973	EDİNCİK
569	8	8ca	4071	İSTANBUL

²⁰² . KK. 1696, 355/28, 379/21, 390/7, 569/8

²⁰³ . KK 1696, 478/60, 538/25

²⁰⁴ . İdris Bostan, *Osmanlı Bahriye Teşkilatı: XVII. Yüzyılda Tersane-i Amire*, TTK Yay., 1992,s.179

²⁰⁵ . KK 1696, 575/15 "An tahvil-i Ken'an Abdullah Emin-i Mültezim An Kısıt-ı Mukataa-i dalyan-ı liman-ı top der Karye-i Kozluca Kaza-i Edincik"

2.1.A.k. Adet-i ağnam ve resm-i ağıl

Kırsal kesim karakterli vergilerin başında hayvan yetiştiricilerinden alınan *adet-i ağnam ve ağıl* adlı vergiler gelmektedir. Bu vergiler Osmanlılarda raiyyet rüsumunu inceleyen İnalçık tarafından yapılan çalışmada reayadan alınan resimler arasındaki grublandırılmada sosyal yapı olarak göçebeleri ilgilendiren resimler olarak gösterilmiştir²⁰⁶. Bunun yanında şer'î hukuka göre düzenlenen yasalara göre Adet-i ağnam resmi miri toprakta beslenen koyun ve keçilerden alındığı için "tekelif-i şer'iyye" grubuna dahil olan haraci vergiler sınıfına girmekte idi²⁰⁷.

Koyun ve keçi yetiştiricilerinden adet-i ağnam ve resm-i ağıl adı altında alınan bu vergilerin mukataa geliri olarak bölgelere göre tutarlarını tespit etmek için her yıl merkezi hazine bürolarından baş muhasebe kalemine bağlı olan ağnam müdürü tarafından görevlendirilen kabız-ı mal adı verilen sayıcılar kazalara gönderilir, bu kabız-ı mallar gittikleri bölgelerin koyun ve keçilerini sayarak ellerindeki deftere kayd ederlerdi²⁰⁸.

Adet-i ağnam vergisinin ilk yürürlüğe girdiği dönemde yasal olarak tespit edilen ölçüt bilinmemekle birlikte Kefalonya²⁰⁹, Yenişehir, Tırhala kanunname metinlerindeki hükümlerden Bayezid Dönemi kanunnamelerinde adet-i ağnam vergisinin üç koyuna bir akçe olarak tespit edildiği görülmektedir²¹⁰.

²⁰⁶ . Halil İnalçık, Osmanlılarda Raiyyet Rüsümü, s.594.

²⁰⁷ . Akdağ, İktisadi ve içtimai, C.1. s.514.

²⁰⁸ . Pakalın, Tarih deyimleri ve Terimleri Sözlüğü, C.1, s.20

²⁰⁹ . Bayezid Dönemi Kefalonya Sancağı kanunnamesi'nde "koyundan ve keçiden üçüne bir akçe, üç yüz koyundan resm-i ağıl beş akçe alına ""adet-i ağnam cem edenler kanun üzere adet- ağnam ve ağıl resmin alalalr,Kurtluk ve kuzuluk ve nal baha ve kitabet bahane edib ve bunlardan gayr-ı ager hile edüb koyun ve kuzu ve gayr-ı nesne almayalar."(Akgündüz, C.2. s.427) şeklindeki hükümlerden ve yine aynı dönemde hazırlanan Tırhala ve Yenişehir Bölgesinin reaya hukukunu düzenleyen912 H 1506M. tarihli "Kanuni Nefs-i Yenişehir Maa Vilayet-i Yenişehir der Liva-i Tırhala" adını taşıyan kanunname metnindeki "Adet-i ağnam , müslümanlardan ve kefereden üç koyundan bir akçe alınır Ve keçiden dahi bunculayıdır." (Akgündüz, C.2. s.515.) ifadesinden müslüman ve gayr-i müslim ayırım edilmeksizin tüm reayadan üç koyuna bir akçe vergi alındığı anlaşılmaktadır.

²¹⁰ . Mustafa Akdağ, dönemin iktisadi yapısı üzerine yaptığı araştırmalar sonucu koyun başına alınan yaklaşık yarım akçelik verginin ortalama olarak 15 akçeye satılan bir koyunun satıldığı zaman elde edilen gelirin yaklaşık 30-40'da birisine denk geldiğini tespit etmiştir.(Bkz. Mustafa Akdağ, İktisadi ve içtimai, C.1., s.516)

Kanuni döneminde hazırlanan yasalardan Bayezid döneminde üç koyundan alınan bir akçe yerine bu dönemde iki koyuna bir akçe alındığı anlaşılmaktadır²¹¹.

I. Ahmed döneminde hazırlanan kanunnamenin “der beyan-ı rüsum-ı ağnam” başlıklı adet-i ağnam resmi alınması ile ilgili hükümlerin Kanuni döneminde hazırlanan yasalardan aynen kopye edildiği görülmektedir. Kanunnamenin 137. maddesinde “Yerlüde ve yörükde iki koyuna bir akçe alınmak kanundur”²¹² şeklindeki hükümden Kanuni döneminde hazırlanan adet-i ağnam resmi ile ilgili hükümlerin II. Selim , III. Murad zamanında da hazırlanan kanun metinlerine de değiştirilmeden konulduğu anlaşılmaktadır.

XVI. yy ‘ın ilk yarısında hazırlanan yasa hükümlerindeki parasal oranların; yy ‘ın ikinci yarısından itibaren iç ve dış etkenler sonucu çeşitli tecdid-i sikke ve tashih-i sikke operasyonlarıyla karşı karşıya kalan ve fiyatlarda yaşanan aşırı hareketlilikten dolayı değerinde büyük oranda düşme olan Osmanlı akçesi’nin²¹³ 17. yüzyılın ilk yarısında hazırlanan yasalarda oran olarak korunmuş olmasına ve yasalarda alınacak vergi oranlarının değiştirilmemesine rağmen altının akçe karşısında yükselen paritesine göre 16. yy.daki akçe değeri üzerinden 17. yy’da vergi toplanamayacağı düşüncesini akla getirmektedir.

²¹¹ . Kanuni Dönemi Karahisar-ı Sahib Sancağı kanunnamesi hükümlerine göre Hass-ı hümayun olan Barçunlu Nahiyesinden gayri nevahilerde olan karyelerde iki koyuna bir akçe adet-i ağnamları ferman-ı şerif mucibince tamamen sipahilere hasıl yazılmıştır (Akgündüz, c.5 s.114)

1520 tarihli Ağrıboz sancacı kanunnamesine göre ; “Adet-i ağnam iki koyundan bir akçe resim alınır ve keçiden dahi hemçünan alınır”.(Akgündüz, c.5 s.388)

Gelibolu sancağı kanunnameleri, metinlerindeki “kanun-ı cezire-i imroz der liva-i gelibolu” Adet-i ağnam hususunda koçları koyunlarından ayrılmayub kuzusu bir vakte mahsus olmadığı ecilden anasız her kuzu bile sayılmayub koyun başına birer akçe verürler. Ve kanun üzre resm-i ağıl verürler.” hükümden koyunların kuzulama vaktinden sonra kuzularından kuzularda hesaba katılarak her koyundan bir akçe alınması emredilmektedir. Böylece bir koyun bir kuzudan bir akçe alınmış olmaktadır. (Akgündüz,c.5. s.403.)

1540 tarihli Diyarbekir Eyalet-i umum kanunnamesinden;

Kanunname-i Vilayet-i diyarbekir

der beyan-ı resm-i ağnam

“Reaya taifesine iki koyuna bir akçe resm-i ağnam alınmak üzere kayd olunmuştur. Amma çobanbeği alınmayub göçer ulus taifesinden alınır”. (Akgündüz, C.5 s.447). Çemigezek Kazası kanunlarından;”Külliyen Adet-i ağnam miri için kayd olunmuştur. İki koyundan bir akçe alınub ziyade alınmaya.” (Akgündüz,c.5.s.530)

²¹² . Akgündüz. C.5, s.511

²¹³ .Bu konuda geniş bilgi için bkz. Halil Sahillioğlu Bir Asırlık Para Tarihi, (1640-1740) (Basılmamış doçentlik tezi) İstanbul 1965, Aynı yazar, *Osmanlı Para Tarihinde Dünya Para ve Maden Hareketlerinin Yeri (1300-1750)*, ODTÜ, Gelişme Dergisi, Ankara 1978

Bu nedenle 1622 yılına gelindiğinde Osmanlı Devleti'ndeki para ve fiyat hareketlerinde oluşan aşırı yükselme nedeniyle reayadan alınan bedeliye-i ağnam vergisinin koyun başına 25 akçeye çıktığı ruznamçe defterindeki bir tahvil kaydından anlaşılmaktadır²¹⁴.

1622 yılı ruznamçe defteri kayıtlarına göre bu vergiler Anadolu'da; Çemişgezek , Kastamonu , Mihaliç, bölgelerinde, Rumeli'de ise Karesi , Filibe , Samakov , Şhirköy , Silistire , Tırhala , Tuna ve Vize bölgelerinde mukataaya verilmiştir²¹⁵.

Diyarbakır Eyaletine bağlı Çemişgezek kazası adet-i ağnam vergileri bölgenin cizye ve avarız vergileri ile birlikte mukataaya verilmiş ve bu mukataalardan 251688 akçe gelir elde edilmiştir. Anadolu'nun diğer bölgelerinden; Kastamonu adet-i ağnam mukataalarının emin-i mültezimi Mehmed bin Hüseyin'in tahvili olarak deftere işlenmiş olan Kastamonu yürüklerinin adet-i ağnam vergileri 6107 akçe, Karesi Bölgesi'nden emin-i mültezim Himmet Çavuş'un tahvili olarak kaydedilen bölgenin adet-i ağnam mukataa geliri 3627 akçe tutmaktadır.

Rumeli'de yürüklerin yaşadığı Bölgelerden Vize Kazası'ndaki Adet-i ağnam ve resm-i ağıl mukataalarından 6372 akçe gelir elde edilmiştir. Bunun yanında Emin Mehmedb. Mustafa'nın tahvili olarak deftere geçmiş olan Yenişehir ve Tırhala Müsellemlerinin yetiştirdikleri koyunların vergilerinden oluşan "adet-i ağnam ve resm-i ağıl" mukataalarının gelirleri 85729 akçe tutmaktadır. Rumeli 'deki göçerlerin yaşadığı bir diğer bölge Filibe Kazası'nın; sözkonusu mukataa gelirlerinden elde edilen paralar

²¹⁴ . KK 1696 397/4 numaralı belgedeki

"an tahvil-i

İskorlat Zımmi sürücü an sürücüyan-ı hassa an akçe-i piş ez in bedeliye-i ağnam reaya-yı vilayet-i Rumeli ber muceb mutad-ı kadim ez reaya-yı mezbur beher ağnam fi 4 akçe sitade mutadeş ba hatt-ı hümayun sitade reften şüden an hazine-i amire beher ağnam fi 25 akçe daden fermuda an meblağ-ı mezbur ra 50 000 beray-ı ağnam nimeş 12 yüzbin 50 000 akçe be iskorlat zımmi tayin şüden ... tayin-i merkum ref' şüden ve ber muceb-i adet-i kadim -i ağnam der uhde ra an reaya-yı merkum cem' şüden fermude ve in-i 12 yüzbin 50 000 akçe an iskorlat zımmi el-mezbur taleb ve tahsil ve be hazine-i amire teslim şüden fermude ve tahsil şüden ve be ruznamçe-i amire teslim ve tahrir şüden an tahvil ra dade şüde ba ferman-ı ali " kaydından önceleri 4 akçe olan ağnam bedeli vergisinin 25 akçeye çıktığı ve aradaki farkın bölgenin adet-i ağnam mukataası emini olan iskorlat tarafından hazineye aktarılması için ferman çıkarıldığı İskorlat'ında parayı hazineye amireye getirerek teslim ettiği anlaşılmaktadır.

²¹⁵ . KK 1696, 46 / 23 ,124 / 6 ,146 / 3 ,170 / 11 ,177 / 15 ,193 / 3 ,193 / 4 ,201 / 19 ,204 / 5 ,210 / 49 ,211 / 5 ,230 / 8 , 258 / 23 ,274 / 2 ,276 / 10 ,350 / 11 ,448 / 11 ,451 / 31 ,487 / 25 ,581 / 5 ,595 / 50 ,598 / 68 ,600 / 3

2360 akçe tutarken Samakov 'dan 9024 akçe, Şehirköy'den 12809 akçe, Tuna aklamından 86320 akçe ve Rumeli Eyaletinden 758240 akçe olmak üzere hazineye akçe girmiştir.

Ayrıca defterde ganem emini Ahmed Ağa'nın tahvili olarak "bedeliye-i ağnam-ı celebkeşan" kaydedilmiş 99000 akçe tutarında bir mukataa gelirine rastlanmaktadır. Celebkeşan vergileri hayvansal nitelikli bir vergi olmakla birlikte adet-i ağnam ve resm-i ağıl gibi üretime yönelik olanlardan farklı olarak ,yetiştiricilerden değil satıcılardan alınmaktadır. Bu verginin; İstanbul'daki ganem Emini Ahmed Ağa'nın tahvili olarak kaydedilmesinden İstanbul'un et ihtiyacını karşılamak üzere Rumeli'den koyun getiren celeblerden alındığı anlaşılmaktadır .

Yukarıda sayılan bölgelerin adet-i ağnam ve celebkeşan vergilerinden elde edilen toplam 1334200 akçe tutarındaki gelirler Tablo 42.de gösterilmiştir.

2.1.A.1. Zarar-ı kasabiye

İnceleme alanına giren dönemde defterlerdeki kayıtlara göre "zarar-ı kasabiye"; hem yeniçerilerin et gereksinimlerini karşılamak amacıyla konan bir mukataa geliri olarak tahvil sahipleri tarafından hazineye gelir olarak girmiş hem de gider alanlarından "zarar-ı kasabiye-i kasaban-ı meydan-ı yeniçeriyân " adıyla masraflar kısmında yeniçerilerin etlerini veren kasaplara zarar-ı lahm olarak ödenmiştir.

Kayıtlardan; Zarar-ı kasabiye adıyla alınan söz konusu vergilerin eski iskele anlamına gelen İskele-i kadim adı verilen Ahyolu iskelesi'ne ait bir mukataa geliri olduğu ve bu gelir biriminin mali işlemlerinin merkez teşkilatı içerisinde mukataa-i evvel kalemine ait olarak yapıldığı anlaşılmaktadır.

Ayrıca Ankara Bölgesi'nin cendere, simsariye ve boyahane gibi tekstil imalatı ve satışıyla ilgili vergilerin gelirlerinden oluşan mukataa gelirlerinin mültezimleri olan Pavolo ve İsak'ın "mukataa-i zarar-ı kasabiye " adıyla kayıtlara geçmiş bulunan tahvillerinden tekstil imalatıyla ilişkisi belirgin olmayan böyle bir mukataanın Ankara'da da olduğu ve cendere ve simsariye mukataalarının işletmecisi olan söz konusu mültezimler tarafından iltizama tutulduğu anlaşılmaktadır.

1622 yılı ruznamçe defteri kayıtlarına göre hazineye yukarıda adı geçen bu mukataalardan İskele-i Kadim (Ahyolu iskelesi) mukataasından Zımmi Yorgi'nin iltizamı olarak 17902 akçe, Ankara zarar-ı kasabiye mukataasını işleten Pavolo ve İsak'ın tahvili olarak ta 3628 akçe olmak üzere toplam 21530 akçe girmiştir.

Tblo X. Zarar-I Kasabiye Vergilerinden Elde Edilen Gelirler

KKSAYFA NO	SIRA	TARİH	MİKTAR	BÖLGE
490	3	13c	7017	İSKELE-İ KADİM
528	9	25c	10885	İSKELE-İ AHYOLU
572	28	8ca	3628	ANKARA

2.1.A.m. Bedel-i Yava, ispenç ve bennak

Osmanlı Devleti'nde belli bir işi olmayan gayrimüslimlere yava, bunlardan alınan vergilere de yava cizyesi denilmektedir²¹⁶. Kayıp hayvan ve kölelerin bulunmasından dolayı alınan yava vergisinin dışında özellikle İstanbul 'da yaşayan gayr-i müslim reayadan alınan bu verginin kanunnamelerde belirtilen kaçgun yava vergisinin kapsamı dışında cizyeye benzer bir anlayışla toplandığı anlaşılmaktadır. Ancak belli bir yerde oturmayan ve belli bir işi olmayan gayrimüslimlerden alınan bu verginin cizye ile karıştırılmaması gerekir. İşsiz ve mekansız olarak dolaşan gayr-i müslimlerden alınan ve bir çeşit başıbozukluk cezası olan yava vergisinin, müslümanlardan alınan çift ve bennak vergisi ile gayr-i müslimlerden bu vergiye mukabil alınan ispenç vergileri ile birleştirilerek mukataaya verildiği anlaşılmaktadır. Bu vergilerin birleştirilerek mukataaya verilmesinin nedeni benzer özellikler göstermesinden kaynaklanmaktadır.

Yava mukataası gelirleri Mahruse-i İstanbul, Mahmiye-i Galata, Mahmiye-i Üsküdar ve Liva-i Hüdavendigâr bölgelerinden elde edilmiştir.

Galata bölgesi yava cizyesi bölgenin beytülmal gelirleri ile birlikte Voyvoda Ali Çelebi'nin tahvili olarak kaydedilmiş olan 19 cemaziyelevvel tarihinde deftere geçmiş olan bu gelir 9690 akçe tutmaktadır.

²¹⁶ . Tabakoğlu, A.g.e, s.136.

Hüdavendigâr Livası ve tevabiinin yave vergileri emin-i mültezim Mehmed Temeşvari'nin tahvili olarak deftere kaydedilmiş ve bu bölgenin yava mukataasından 18120 akçe gelir elde edilmiştir.

Üsküdar Bölgesinin yava cizyesi tek kalemde mukataa haline getirilerek Ebna-i sipahiyandan Osman'a verildiği anlaşılmaktadır. Bölgenin yava gelirlerinden oluşan mukataadan elde edilen gelir 74134 akçe tutmaktadır.

İstanbul'da yaşayan gayr-i müslimlere ait yava cizyesi ispençe ve çift bozan ve bennak vergileri ile birleştirilerek mukataa geliri haline getirilmiş ve dergah-ı ali çavuşlarından Yahya Çavuş'un emanetine verilmiş olduğu anlaşılmaktadır. Bölgeden toplanan yava, ispençe, çift bozan ve bennak vergilerinin mukataasından elde edilen gelirler 50714 akçe tutmaktadır.

Yahya Çavuş'un tahvili olarak kaydedilen yava mukataası gelirlerinden 10500 akçelik gelir için "yava-i kefere-i yahudiyan" ibaresi²¹⁷, 1180 akçelik gelir için de "yava-i ispenç ve bennak-ı Ermeniyan"²¹⁸ ibaresi kullanılmıştır. Diğer kayıtlarda etnik özellik belirten herhangi bir işaret kullanılmaksızın sadece yava-i gebran ifadesi bulunmaktadır. Bundan da 1622 yılında yava mukataasından elde edilen 173123 akçe tutarındaki gelirlerin % 93'lük oranını oluşturan 161443 akçelik bölümünün Ermeniler dışındaki Hristiyan reayadan toplandığı sonucu ortaya çıkmaktadır²¹⁹.

2.1.A.n. Darüddarb

Ruznamçe defteri kayıtlarından anlaşıldığına göre İstanbul, Edirne ve Sofya darphanelerindeki para darbından hazineye kalacak darp hakkı mukataaya verilmiştir. Kayıtlara göre İstanbul darphanesi mukataalarını Bedük zımmi ve Şahin zımmi adlı mültezimler tarafından ber vech-i iltizam olarak işletilirken, Edirne darphanesinin mukataa gelirlerinin emin-i mültezim İstori zımmi tarafından ber vech-i iltizam olarak, yine Sofya darphanesinin gelirlerinin de ber vech-i emanet tarzında Emin-i Darüddarb

²¹⁷ . KK 1696 270/55

²¹⁸ . KK 1696 151/7

²¹⁹ . Hazineye giriş tarih sırasına göre yava mukataasından elde edilen gelirler için bkz. ek

Hacı Ali Çavuş ve Ebna-i Sipahiyandan Emin-i darüddarb Mustafa tarafından tahsil edildiği anlaşılmaktadır.

Ruznamçe defteri kayıtlarında Sofya darüddarb mukataası gelirleri ile ilgili olarak sadece “mukataa-i daruddarb der mahmiye-i Sofya” kaydı bulunmakta ve darbhane işlenen madenlerin nitelikleriyle ilgili hiç bir bilgi verilmemektedir. Oysa Edirne darüddarb mukataası gelirleri için “ mukataa-i darüddarb-i nukre ve avani-i sim” kaydı düşülmüştür. Bu kayıttan darbhane avani-i sim adı verilen gümüş tel çekildiği ve nukre adıyla anılan külçe gümüşlerin işlendiği anlaşılmaktadır. İstanbul darüddarb mukataası gelirleri ile ilgili kayıtlarda bulunan “mukataa-i darüddarb-i nukre ve hasene-i Sultaniye ibaresinden de İstanbul darbhanelerinde Hasene-i Sultani adı verilen Filori altını ile gümüş işlendiği ortaya çıkmaktadır.

Ruznamçe defterindeki bu bilgiler ışığında İstanbul ve Edirne'deki darbhanelerde gümüş ve altın işlendiği ve hasene-i sultaniye adı verilen Filori altını basıldığı kesin olarak ortaya çıkmakla birlikte ruznamçe kayıtları gelir kaynaklarının yerini ve tahvil sahiplerinin kimliğini bildirmek gibi özet bilgi verme amacıyla tutulmuş olduğundan defter kayıtlarında Edirne darbhanesinde altın darbu ile ilgili bilgi bulunmaması hiç bir zaman burada altın işlenmediği anlamına gelmemelidir. Bilakis Edirne ve İstanbul Altın Yasaknamesi adıyla çıkarılan yasalardan Edirne darbhanesinde altın para kesildiği ve Bölgede altın ticareti yapan tüccar ve sarrafların alıp-sattıkları altınları darbhaneye getirmeden darbhane emininin kontrolünden geçirmeden alıp-satmaları yasaklandığı anlaşılmaktadır²²⁰.

Tablo 44.de detayları ile görülen , 1622 yılı bölgelerine göre darbhane mukataalarından elde edilen gelirler Edirne 419638 akçe, Sofya 39036 akçe, İstanbul 596095 akçe olmak üzere Toplam 1054769 akçe tutmaktadır.

²²⁰ . Edirne ve İstanbul Altın yasaknamesi için bkz. : Akgündüz, Kanunnameler, C.1. s.441-442

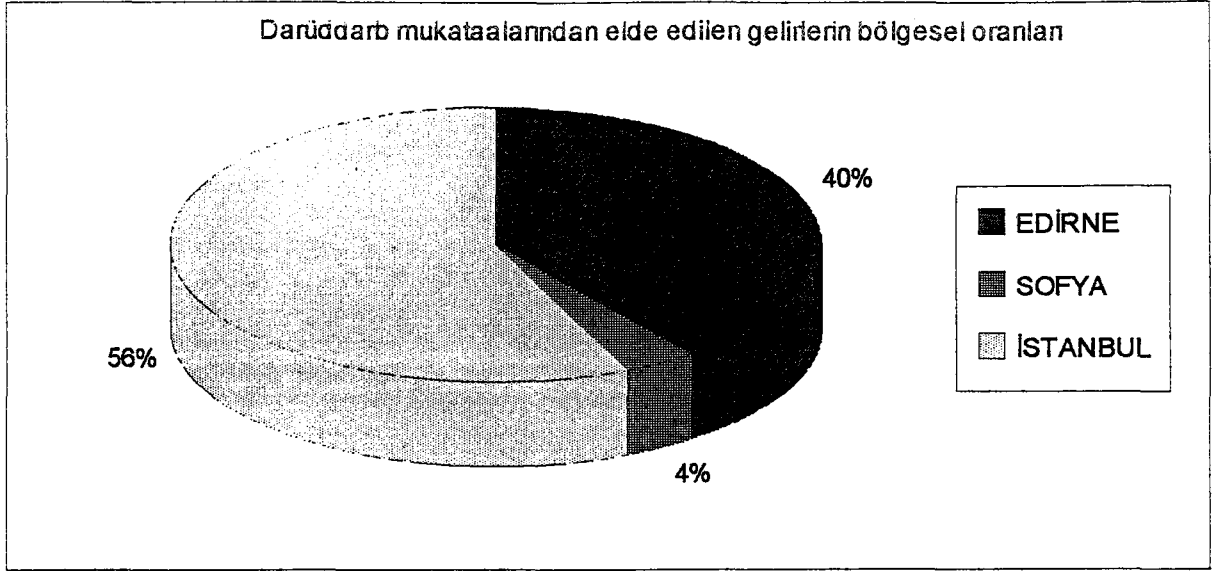

Şekil II. Darüddarb mukataalarından elde edilen gelirlerin bölgesel oranları

2.1.A.o. Gümrük mukataası

Gümrük mukataası gelirleri Osmanlı liman kentlerindeki ticari hareketliliğin en önemli göstergelerini oluşturmaktadır. Yüksek gümrük gelirleri , canlı bir deniz ticaretinin varlığına, düşük gümrük gelirleri ise deniz ticaretindeki düşüşe işaret etmektedir.

Ruznamçe defterindeki kayıtlardan 1622 yılında Haleb, İstanbul , Galata , Sakız , Selanik , Silistire , Sinop , Alanya , Balyabadre , Kocaeli (İskele-i Şile) , Niğbolu gümrük gelirleri tesbit edilebilmektedir. Bunun yanında 17. yy. başlarında Osmanlı sınırları içinde çok önemli ticari fonksiyonları olan bu bölgelerin mukataa gelirleri ile ilgili defterdeki verilerin sınırlı sayıda olması ve yine Erkam defterlerinde bulunan gelir -gider kayıtlarının nitelik belirtmeksizin kaydedilmesi ve merkezi hazine gelirlerinin sadece mahsup yapılanlarının ruznamçe defterine kaydedilmesi Trabzon , Samsun, Amasra ve Ege adaları ile ilgili mukataa gelirlerine ilişkin kayıtların bulunmaması incelenen dönem içerisinde merkezi hazinenin önemli bir gelir kaynağını oluşturan gümrük gelirlerinin reel olarak tespitini güçleştirmektedir. Buna rağmen yeterli sayıda olmasa da elde edilen verilerle Gümrük vergilerinden oluşan mukataa gelirlerinin ne şekilde işletildiği ve 1622 yılına ait mahsub yapılan gelirlerin ne kadar olduğu, gelirlerin bölgesel dağılımından dolayı liman kentlerinin ticari hacimleri göreceli de olsa ortaya çıkmaktadır. Buna göre gümrük

gelirleri üç ana bölgeye yayılmaktadır. Bu bölgelerden en önemlisi İstanbul ve tevabii olan Galata , Balyebadre, Edirne ve Şile İskelesi gümrükleridir. Mukataaa gelirleri baz alınacak olursa Akdeniz sahillerindeki Alanya ve Antalya gümrükleri önem sıralamasında ikinci sırayı almaktadır. Niğbolu, Selanik ve Silistire İskeleleri gümrükleri de önemli ticaret hacmi olan gümrükler oldukları anlaşılmaktadır. Ayrıca Sakız Adası ve bu adaya bağlı İzmir gümrüğü Ege Bölgesinin dışarıya açılan kapısı olarak önemli bir ticaret merkezi olmasına rağmen 1622 yılı merkezi hazinesinde gümrük vergilerinden payına çok küçük bir miktar düşmüş olduğu anlaşılmaktadır. Karadeniz bölgesindeki sahil kentlerinden İnebolu ve Sinop iskeleleri gümrük mukataalarından elde edilen gelirler bölgenin 17. yy başlarında ticaret hacimlerinin diğer gümrük iskelesi bulunan bölgelere göre çok gerilerde olduklarını göstermektedir.

Defterdeki 616/ 52 numaralı kayıttan Haleb Gümrüğü mukataasının Şamil Mehmed Ağa ve Siyavuş zimmi tarafından ber vech-i iştirak iltizama tutulduğu anlaşılmaktadır. Söz konusu işletmeden 1622 yılında hazineye mukataa geliri olarak 11296 akçe girmiştir.

Kayıtlardan Karadeniz Bölgesi'nin sahil kentlerinden İnebolu Kazası iskelesi gümrük gelirlerinin Mustafa bin Mehmed, Kalender Çavuş ve Siyavuş zimmi tarafından işletilen mukataa haline getirildiği ve bölgeden rüsm-ı berevat ve ahkam-ı şikayat vergisi kadar 708 akçe gibi bir gelir elde edildiği anlaşılmaktadır²²¹.

Aynı Bölgeden Sinop Kazası iskele -i gümrük mukataasının gelirlerinin Durağan hasları ile birleştirilerek iltizama verildiği görülmektedir. Bu nedenle bölgenin söz konusu mukataasından elde edilen 3894 akçelik gelirinin ne kadarının gümrük geliri olduğu bilinmemektedir²²². Başbakanlık Osmanlı Devlet Arşivi Maliyeden Müdevver Defterlerden 4944 Nolu defterdekin 88-87 sayfasındaki kayıtlardan 16. yy'ın sonlarında Sinop gümrük vergileri ile başka gelir kaynaklarını içeren mukataanın değerinin 600 000

²²¹ . KK 1696. 54/2 İnebolu iskelesi Küre madenlerinden çıkarılan bakırın İstanbul'a gönderilmesinde en uygun yer olduğundan Karadeniz Bölgesi'nde önemli bir sahil kenti konumunda idi. Faroqhi'nin tespitlerine göre 17. yy.ın ilk yarısında İnebolu gümrük mukataası için verilen teklifler Haziran-1602-Mayıs 1605 arasında 105 000 akçe, Mayıs 1605-Nisan 1608 arası 108 333 akçe, Nisan 1608- mart 1611 arası 108 333 akçe, Mart 1611 Şubat 1614 arası 108 333 akçe, Ocak 1617- Aralık 1619 arası 11 000 akçe tutmaktadır. (Faroqhi, A.g.e., s. 384, Tablo. 6)

²²² . KK 1696. s. 499/28

akçenin üzerinde olduğunu tespit eden Faruki, Ruznamçe defterinde de görüldüğü gibi Hazinesinin Sinop liman vergilerini tarımsal kökenli Durağan has gelirleri ile birlikte iltizama vermesinden dolayı gümrük vergilerinin yorumlanamamasından şikayet etmektedir²²³. Gemilerle Ahyolu iskelesi ile Doğu Karadeniz'deki iskelelerden gelen malların İstanbul ve Anadolu'ya geçişinin yapıldığı Şile iskelesinin gümrük gelirleri 19572 akçe tutmaktadır²²⁴.

Rumeli'de Bir sahil Kasabası Olan Balye badre İskelesinden elde edilen gümrük vergileri Timur ve İstemat isimli iki zimmiye ber vech-i iştirak iltizam edilmiştir. Balyebadre mukataasından elde edilen gelirlerden 1622 yılında adı geçen mültezimlerin tahvili olarak ruznamçe defterine 3835 akçe kaydedilmiştir²²⁵.

Niğbolu İskelesi gümrük mukataası Baştina, Avraham ve Yanı isimli Yahudi işletmeciler tarafından işletilmektedir. Bu mukataadan 1622 yılına ait olmak üzere 14413 akçe gelir kaydedildiği görülmektedir²²⁶.

Selanik gümrük mukataalarının Çavuşan-ı dergah-ı ali sınıfından Mehmed Çavuş ile Yahudi işletmeci Abraham'ın iltizamı olduğu ve bu mukataalardan 47926 akçe gelir elde edildiği anlaşılmaktadır²²⁷.

Sakız Mukataalarına tabi İzmir iskelesi gümrük mukataalarından 27 Şevval 1031 tarihli defter kaydına göre hazineye 8053 akçe gelir girdiği anlaşılmaktadır. İşletmecisinin ise kimliği ve ismi belirtilmemiştir²²⁸.

Akdeniz sahillerinden önemli bir liman kenti olan Alanya İskelesi gümrük mukataasının Alanya Mirlivası Ahmed Bey tarafından iltizama tutulduğu görülmektedir. Sinop mukataalarında olduğu gibi Alanya gümrük vergilerinin Alanya hasları ile birlikte

²²³ . Faroqhi, A.g.e., s

²²⁴ . KK 1696, 168/27, 280/1, 280/3

²²⁵ . KK 1696 67/12

²²⁶ . KK 1696 139/ 15,373/ 29,461/ 44

²²⁷ . KK 1696. 24 /9, 395/ 47, 520/ 37, 578/ 36, 606/ 13, 648/ 31

²²⁸ . KK 1696. 426/25

iltizama verildiği anlaşılmaktadır²²⁹. Alanya gümrük vergileri ile Alanya haslarından oluşan mukataa gelirlerinden 1622 yılında 101840 akçe elde edilmiştir²³⁰. Antalya İskelesi gümrük mukataasının ise Dergah-ı Ali Çavuşlarından Mehmed Çavuş'un emanetinde olduğu ve bu mukataadan 151875 akçe gelir elde edildiği anlaşılmaktadır²³¹. Antalya gümrük mukataalarının emini olan bu kişinin aynı zamanda Edirne gümrük mukataasının da emini olduğu ve Edirne mukataasından sözkonusu eminin tahvili olarak 2340 akçe gelirin deftere işlendiği görülmektedir²³².

İstanbul gümrükleri Selanik , Alanya,Karadeniz iskeleri , ve Ahyolu iskelerinden gelen mallarla dışarıdan özellikle Venedik'ten gelen malların giriş-çıkış kapıları durumundadır. Bu nedenle İstanbul gümrüklerinden elde edilen gelirler merkezi hazine gelirleri arasında önemli bir yere sahiptir. İstanbul limanlarından elde edilen gümrük vergisi gelirleri Galata liman iskelesinden elde edilen vergilerle birlikte mukataaya verilmiştir.

17. yy.da İstanbul'un dış dünyaya açılan kapısı konumunda olan ve genellikle yabancı gemilerin yanaştığı yabancıların dükkan ve antrepolarının bulunduğu Azapkapı ile Tophane arasındaki Galata liman iskelesinin²³³ muakataaya verilen gümrük gelirlerinin İstanbul gümrük gelirleri ile birlikte mukataaya verildiği anlaşılmaktadır. Defterdeki kayıtlara göre İstanbul ve Galata gümrükleri Dergah-ı ali müteferrikalarından emin Murad Ağa ve emin İbrahim Ağa tarafından işletilmektedir.

4481540 akçesi, İstanbul ve Galata gümrükleri'nden olmak üzere gümrük mukataalarından elde edilen gelirler toplam 4557042akçe tutmaktadır.

²²⁹ . Faroqhi; Maliyeden müdevver defterler üzerinde yaptığı araştırmalarına dayanarak Alanya gümrük vergilerinin 1612 -1614 yılları için Zarar-ı Kasabiye vergileri ile birlikte mukataa geliri haline getirilerek 133 333 akçeye iltizama verildiğini tespit etmiştir(Faroqhi, A.g.e., s.288, Tablo 13).

²³⁰ . KK 1696. 611/5

²³¹ . KK 1696. 413/7

²³² . KK 1696. 444/13

²³³ . Mantran. A.g.e.,C.1, s.90

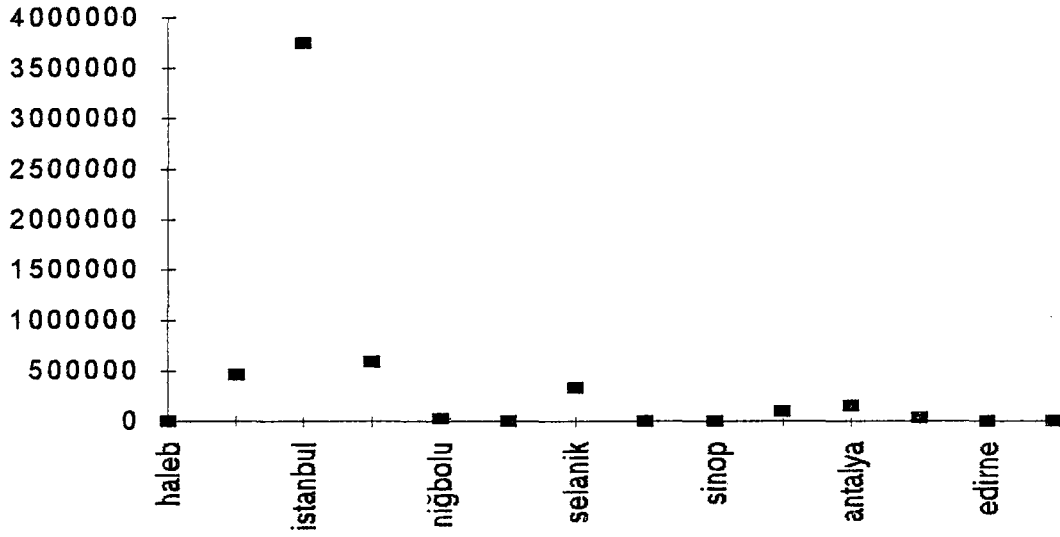

Şekil III. Gümrük Gelirlerinin Bölgesel Dağılımı

2.1.A.p. Memleha mukataaları

Ruznamçe defterinde Osmanlı coğrafyası içinde bulunan tuzlulardan Ahyolu, İnoz, Karaman ve Mihaliç, Adana Livası'na bağlı Ayas, Midüllü Adası Tarcalı ile Kangırı ve çevresindeki memleha mukataaları ile ilgili kayıtlar bulunmaktadır.

Kayıtlardan tuzluların iltizam usulü ile işletilmekte olduğu anlaşılmaktadır. Bunlardan Ahyolu Memlehası Mukataası'nın işletmesi bervech-i iltizam Mihail zımmiye ait olup, Karaman Vilayetine bağlı Koçhisar Memlehası'nın işletmesi ise Karaman Vilayeti defterdarı Mehmed Paşa'ya bağlı iken Kızılcahisar Memlehasını Nazır-ı Mültezim Yahya Efendi işletmektedir.

Selanik Livası'na bağlı mukataalardan Mihaliç Kazası'nda bulunan memlehalarn reislerinin görev değişikliğinden dolayı alınan pişkeşlerin kaydı sırasında bu bölgede Gelender ve Vasilina karyelerinde memleha işletmeleri bulunduğu anlaşılmaktadır.

Adana Sancağına bağlı atik ve cedid memleha mukataası ser pazari-i atik Ahmed ağa'nın emanetinde olduğu anlaşılmaktadır.

Avlonya Bölgesi memlehalarn bervech iştirak Mustafa ve Hasan isimli mültezimlere verilmiştir.

İnoz ve Kavak 'taki memlehaları ber vechi kefalet İsmail zade Es-seyyid Mehmed Efendi ve bervech-i iştirak Yanı ve İsmail tarafından işletilmektedir. İnoz ve Kavak memlehaları Silivri Anbarları ile birlikte mukataaya verilmiş kayıtlardan anlaşıldığına göre bu işletmeler de memlehaları işleten Yanı ve İsmail tarafından işletilmiştir.

Kangırı ve çevresinin tuzla işletmeleri emin-i mültezim Mehmed bin İbrahim ve Silahdaran sınıfından Hacı Musa'ya iltizama verilmiştir.

Midüllü adasında Tarcalu Karyesi atik ve cedid tuzlalarının işletmesi Bevvaban-ı Dergah-ı ali sınıfından emin-i mültezim Ali Süzeboli ve Müteferrika-i dergah-ı ali sınıfından nazır ve kabız-ı mal ber vech-i kefalet verilmiştir.

Bunların dışında Gelender ve Vaslina bölgelerinde tuzlalar olduğu bu bölgelerin tuzla reislerinin tecdid-i berat ve yetki devri için gönderdikleri pişkeşlerin ve kayıtlarından anlaşılmaktadır. Gelender memlehası reisi Cafer'den alınan yetki bervech-i iştirak Mehmed ve Ahmed'e verilmiş, Vaslina memlehası reisi Hasan'ın pişkeş'i Mihaliç mukataası emini Abraham vasıtasıyla hazineye teslim edilmiştir.²³⁴

Söz konusu mukataalardan elded edilen gelirler bölgelerine göre; Ahyolu 36090 akçe, Adana (Ayas) 3495, Avlonya 63908 akçe, İnoz ve Kavak 1430378 akçe, Karaman 6994 akçe, Kavak 3982 akçe, Kangırı 2360 akçe, Midüllü 25105 akçe, Selanik 5333 akçe olmak üzere **toplam** 1762645 akçe tutmaktadır.

Sonuç olarak 1622 yılı içerisinde devlete ait iktisadi işletmelerden darü'd-darb , gümrük , memleha , çeltük , zeamet, ihtisab, beytülmal , mizan-ı harir, dimos, dalyan, bac-ı pazar, adet-i ağnam ve resm-i ağıl, zarar-ı kasabiye, cendere , simsariye, boyahane, rüsum-ı arak ve hamr ve pençik mukataalarından ruznamçe kayıtlarına geçen rakamlara göre toplam 15156358 akçe gelir elde edilmiştir.

²³⁴ . KK 1696. s. 409/19/ 20

Tablo XI. İktisadi İşletmelerden Elde Edilen Gelirler Blançosu

mukataa türü	elde edilen gelir(akçe)	Toplam gelire oranı
Adet-i ağnam ve resm-i ağıl mukataası	548257	%0,480927
Bac-ı pazar mukataası	58105	%0,050969
Çeltük mukataası mukataası	1561914	%1,370100
Cendere simsariye boyahane mukataası	194585	%0,170689
Dalyan mukataası	58846	%0,051619
Darüddarb mukataası	567749	%0,498025
Darüddarb-i nukre, hasene-i sultaniye mukataası	490436	%0,430207
Dimos mukataası	1554962	%1,364002
Gümrük mukataası	4890190	%4,289640
İhtisab mukataası	560328	%0,491516
Kapan-ı meyve ve dakik	79703	%0,069915
Memleha mukataası	1762645	%1,546180
Mizan-ı harir Mukataası	294500	%0,258333
Pençik mukataası	290656	%0,254961
Rüsum-ı arak ve hamr mukataası	1374805	%1,205969
Zarar-ı kasabiye mukataası	21530	%0,018886
Zeamet, ihtisab, beytümal, mukataası	297384	%0,260863
Toplam	15156358	%13,295051

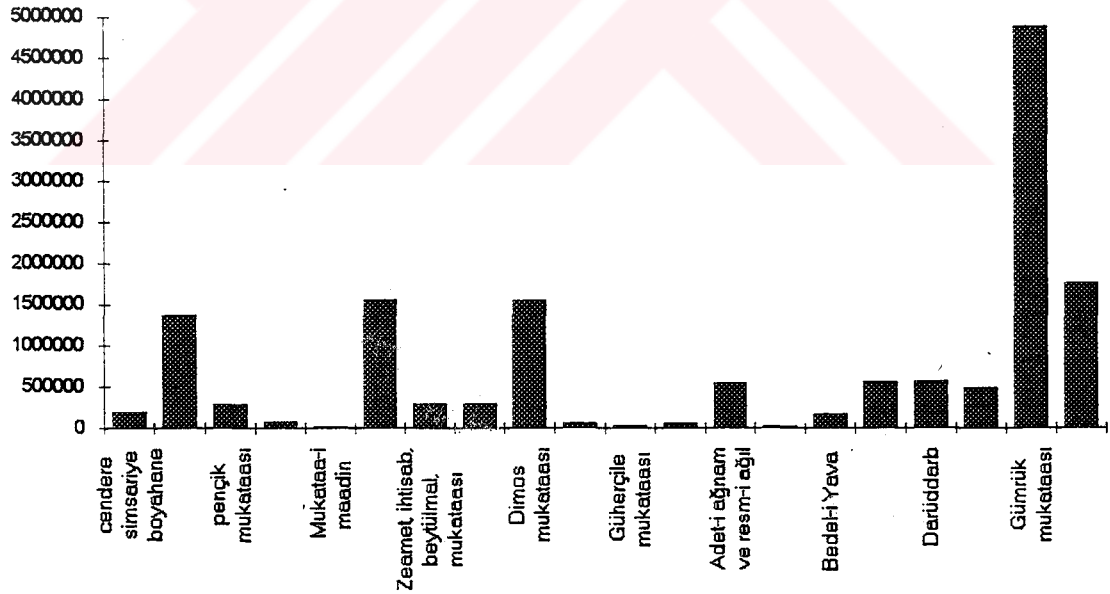

Şekil IV. İktisadi İşletme Gelirlerinin Dağılımı

2.1.B. Sosyal grupların vergilerden oluşan mukataa gelirleri

17. yy'da Anadolu'daki atçeken adı verilen Türkmen aşiretleri ile Rumelide'ki, Yörüklerin, Çingenelerin ve Voynukların vergileri mukataa haline getirilmiş ve bu mukataalar sözkonusu toplulukların idarecileri tarafından işletilmiştir.

2.1.B.a. Rüşum-i Esbkeşan

Meşhur Türkmen aşiretlerinden olan Atçekenler²³⁵ Osmanlı Devleti idaresinde Konya merkezli Afyon, Kayseri bölgelerini yurt edinerek üç idari bölgeye ayrılmıştır²³⁶. Ruznamçe defterlerindeki verilere göre adı geçen bu büyük aşiretler topluluğunun Karaman Vilayetine bağlı Konya Livasına tabi Akşehir'in Doğusunda bulunan Turgud ve Tuz Gölü'nün Batı tarafındaki Eski İl kazaları ile yine Tuz Gölü'nün Güneyinde bulunan Bayburd Kazalarında göçebe hayatı yaşayarak geçimlerini at ve koyun yetiştiriciliği yaparak hayvancılıktan sağlayan taifenin gelirleri mukataaya bağlanmış ve "Mahsul-i mukataa-i esbkeşan tabii hızane-i Karaman" adıyla kaydedilmiştir²³⁷. Kanunname hükümlerinden anlaşıldığı kadarıyla atçekenlerden vergi olarak her on iki haneden; bir atın bedelini karşılayan para alınıyordu.1518 yılında hazırlanmış olan Karaman Eyaleti Kanunnamesine göre bu para 700 akçe olarak ayarlanmıştır.²³⁸

1622 yılında Karaman bölgesinde ikamet eden atçekenlerin (bir at bedeli olarak verdikleri paranın kaç akçe olduğu bilinmemekle birlikte) rüşum-ı atçeken adlı vergilerinden oluşan gelirler Karaman Eyaleti defterdarlığına bağlı olarak mukataaya verilmiş ve Silahdaran sınıfından Hacı Osman bu vergilerin toplanması için emin olarak

²³⁵ . Ruznamçe defterlerinde atçekenin Farsça karşılığı olan esbkeşan ifadesi geçmektedir. Divan-ı Lügati't-Türk'e göre at çekmek, bir attan kan almak anlamına gelmektedir. (Bkz. Divan-ı Lügati't-Türk Tercümesi, C.2. s.21)

²³⁶ . Orhonlu, Aşiretleri İskanı, s.16.

²³⁷ . KK 1696; s: 70/13, 136/7, 303/3 .

²³⁸ . "Kanunname-i Kabail-i Esbkeşan der Vilayet-i Karaman" adıyla Karaman Bölgesi atçekenleri adına düzenlenmiş Yavuz Sultan Selim dönemine ait 1518 tarihli kanunname hükümlerinden anlaşıldığına göre Konya civarında Turgud ve Eski İl bölgelerini yurt tutan atçeken taifesine yurt olarak verilen bölgenin dışına çıkmamaları istenilmekte ve yerel idarecilerin şikayetleri üzerine yapılan teftiş sonucu at çeken kabilesinden geleneksel hayat tarzları olan hayvancılığın yanında ziraatle uğraşanların olduğu ve bunların öşür vermedikleri tespit edildiği ancak eskiden 12 haneden 500 akçe olarak alınan vergilerinin 700 akçeye çıkarılarak resm-i çift, bennak ve caba gibi zirai vergiler ile kürekçi, nüzül ve sürsat gibi avarız vergilerinin de bu 700 akçenin içinde sayıldığı bildirilmektedir. Dolayısıyla, at çekenler avarız-ı divaniyeden muaf tutulmuş oluyorlardı. (Akgündüz, Kanunnameler, c.3. s.331-335)

atanmıştır. Mukataaya verilen sözkonusu vergilerden elde edilen gelirin 1622 yılı hazine kayıtları itibariyle 28856 akçeden ibaret olduğu anlaşılmaktadır²³⁹.

2.1.B.b. Rüsüm-ı Yörükân

Çok uluslu Osmanlı toplum yapısının temel unsurlarından birini oluşturan Yörüklerin Rumeli’de; özellikle Vize kazasında göçebe hayatı yaşayanlarından alınan vergiler deftere “mukataa-i rüsüm-ı yörükân “ olarak kaydedilmiştir.

17. yy başlarında Rumeli’de yaşayan yörükler Tanrıdağı yörükleri, Naldöken Yörükleri, Vize Yörükleri gibi yaşadıkları coğrafi bölgenin adıyla anılmaktadır. Yörükler Rumeli’de Filibe, Tatarpazarı, Akçekızanlık, Çirmen, Kızılağaç, Edirne, Dağardı, Yenice-i zağra, Hasköy, Tırnoy, Lofça, Ahyolu vve yoğun olarak Vize bölgelerinde yaşamaktadırlar. Aynı Ali Efendi’nin 1607 yılına ait Kavanin-i Al-i Osman der Mezamin-i defter-i Divan adlı eserinde 17. yy başlarında Rumeli Eyaleti’ndeki 24 sancak ve 7 yörük beği bulunduğunu bildirmektedir²⁴⁰.

1622 yılında Yörük Beğleri Rumeli’deki Yörük Sancağı Mirlivası Abdurrahman Bey’e bağlı olup yasal olarak vermekle zorunlu oldukları, rüsüm-ı ağnam vergisini toplayarak Yörük Sancağı Mirlivası Abdurrahim Bey’e teslim etmişlerdir²⁴¹.

Mir-i Yörükân-ı Vize ve Rumeli Abdurrahim Bey’in tahvil kayıtlarına göre perakende olarak Vize ve Rumeli’de yaşayan yörüklerin vergileri olarak 1622 yılı ruznamçe defterlerine toplam 19142 akçe gelir kaydedilmiştir.

Tablo XII. Yörüklerin Vergilerinden Elde Edilen Gelirler.

sayfa	sıra	tarih	tutarı	Rüsüm-ı Yörükân vergisinin alındığı bölge
328	22	23r	1000	Vize
458	23	23r	3451	Rumeli
559	10	5c	13191	Vize
562	27	6ca	1500	Vize

²³⁹ . KK 1696. s. 396/8

²⁴⁰ . Akgündüz, Kanunnameler, C.9. s.33

²⁴¹ . Tanrıdağı Yörüklerinin Beği olarak Kalender Beği’in adı geçmektedir. (KK 1696 s. 47/29)

2.1.B.c. Rüsüm-ı Kıptiyan

Osmanlı Devleti , XVI. yy.'ın başından itibaren Rumeli'deki Çingeneri Yörükler, Yayalar ve Müsellemler gibbi bir askeri teşkilatlandırma içerisine almayı tasarlamış ve merkezi Kırk Kilisa olan Hayrabolu, Malkara, Eski Hisar-ı Zağra, Döğenci, Gümülcine, Yanbolu, Pınarhisar, Pirevedi, Dimetoka, Ferecik, İpsala, Keşan ve Çorlu bölgelerini içene alan bir Çingane sancağı oluşturmuştur. Rumeli'deki çingener, müsellemler teşkilatına da sokulmuş ve tahrir defterlerine ocaklar halinde kaydedilmiştir²⁴².

Rumeli bölgesi dışında ayrıca İstanbul'da da bulunan Çingenerin sancak beğine ruznamçe defteri kayıtlarında geçtiği şekilde "mir-i kıptiyan" denilmekte ²⁴³ ve kayıtlardan Çingane Livası sancak beği olarak atanan kişinin aynı zamanda Vize Yörükleri Beyi olduğu ortaya çıkmaktadır²⁴⁴.

Ruznamçe defteri kayıtlarından; çingenerden "Rüsüm-ı Kıptiyan-ı Rumeli" adıyla alınan vergilerin²⁴⁵ mukataaya verildiği ve 1622 yılında defterlere işlenen bu gelirlerin toplam 204508 akçe olduğu anlaşılmaktadır. Kayıtlarda "Rüsüm-ı Kıptiyan-ı Rumeli" adıyla Çingenerden alınan vergilerin tahvili Mustafa Bey'e ait olmasından; aynı zamanda sabık Vize sancakbeyi olan Mustafa Bey'in geçmişte Vize yörüklerinin de beyi olduğu ortaya çıkmaktadır.

Ayrıca Rumeli, Budin ve Temeşvar Livalarında yaşayan Çingenerden alınan cizye ve ispenç vergileri mukataası aynı zamanda Filibe ve Rumeli bölgesi enhar-ı çeltük mukataalarına nezaret eden nazırunnazar sabık Vize mirlivası Mustafa Bey'in tahvili olarak kayıtlara geçmiştir. Bundan da Mustafa Bey'in Bölgedeki çingenerin cizye ve ispenç vergilerini iltizama tuttuğu anlaşılmaktadır. Bu mukataa biriminden hazineye giren gelir 204 508 akçe tutmaktadır.

²⁴² . Akgündüz, Kanunnameler, C.2. s.384 vd.

²⁴³ . KK. 1696, s. 546/ 1, 614/ 30, 615/ 42, 615/ 44

²⁴⁴ . KK 1696, s. 328 /22, 458/23, 559 /10, 562 /27

²⁴⁵ . Kanunnamelere göre Müslüman çingenerin hane başına 22 akçe, gayr-i müslimlerin ise 25 akçe şer'i bir vergi olan " harac-ı muvazzaf" verme zorunlulukları vardı. Örfi vergilerde ise diğer reayaya uygulanan işlem bunlara da uygulanırdı.(Akgündüz, Kanunnameler, c.6. s.511 vd.) Kıptilerden alınan cizye ve ispenç vergileri merkezi hazine bürolarından Maden mukataası kalemine bağlı idi. Avarız türü vergilerden muaf olan kıptilerden cizye ve ispenç vergilerine karşılık dönemin şartlarına göre kistelyevm olarak alınan iltizama verilirdi.(Tabakoğlu, Osmanlı Maliyesi, s.151-152

Tablo XIII. "Rüsum-ı Kıptiyan-ı Rumeli" Mukataasından Elde Edilen Gelirler.

sayfa	sıra	tarih	tutarı	bölgesi
546	1	3ca	200000	Rumeli Budin, Temeşvar
614	30	26ca	708	Rumeli
615	42	26ca	1770	Rumeli
615	44	26ca	2030	Rumeli

2.1.B.d. Rüsum-ı Voynogan

17. yüzyılın başlarında; Yayalar, Müsellemler, Eflaklar Tatarlar ve Yörükler gibi kuruluş dönemindeki askeri aktivitesini ve özelliğini yitiren bir diğer topluluğu da Voynuklar oluşturmaktaydı. Voynuklar hassa ve amme voynukları olarak iki bölüme ayrılmaktaydı. Hassa voynukların, Müsellem ve Yörük teşkilatlarında olduğu gibi nezaretleri beğlerine; amme voynuklarının nezaretleri ise çeribaşı ve Voynuk seraskeri denilen tımar sahibi zabıtlara aitti²⁴⁶. 1622 yılı ruznamçe defterindeki kayıtlara göre Niğbolu ve Silistre bölgesi Voynuklarının hassa voynukları adı verilen voynuklar oldukları ve bunların İstabl-ı amireye bağlı oldukları anlaşılmaktadır.

Defterdeki; Niğbolu ve Silistre Voynuk çeribaşılarının tahvili olarak kaydedilen gelirle ilgili açıklamalardan Niğbolu voynuklarının İstanbul çevresindeki hassa çayırıldaki atların masrafları için "bedel-i cizye , ispenç ve saire" adıyla toptan 1000000 akçe ödedikleri görülmektedir.²⁴⁷ Bu kayıttan Voynuklardan cizye ve ispenç gibi şer-i rüsumun alındığı anlaşılmaktadır. Ayrıca voynuklarla ilgili yasalardan anlaşıldığına göre Voynuklar avarız-ı divaniyeden muaf tutulmuşlardır. Ve yine ikiyüz koyuna kadar koyun resminden de muaf tutulan voynukların defter kayıtlarına göre ödedikleri şer-i rüsumun dışında, örfi rüsumdan da resm-i hime (odun), resm-i giyah (ot), resm-i nan(ekmek), resm-i kovan, resm-i fuçi gibi vergileri ödemekle yükümlü oldukları anlaşılmaktadır²⁴⁸. Ruznamçe defterindeki "ve saire" yazılarak açıklanmayan diğer resimlerin ise kanunnamelerde geçen "resm-i hime , resm-i giyah , resm-i nan, resm-i kovan, resm-i fuçi vergilerinin oldukları anlaşılmaktadır.

²⁴⁶ . Uzunçarşılı, Osmanlı Devletinin Saray Teşkilatı, s.501 vd.

²⁴⁷ . KK 1696, s.596-51.

²⁴⁸ . Voynukların ödemekle yükümlü oldukları vergilerle ilgili yasal düzenleme için bkz. Akgündüz, Kanunnameler, c.3, s.418-419

Bunların dışında gönder akçesi²⁴⁹ adıyla her üç veya dört voynuktan alınan bir vergiyi de vermekle mükellef tutulan voynukların bu vergileri ruznamçe kayıtlarında “akçe-i bedel-i gönderegan-ı cerime-i voynogan” olarak kaydedilmiştir²⁵⁰.

Balkanlar ‘da yaşayan bu topluluktan “rüsüm-ı voynogan” ve “rüsüm-ı zevait-i voynogan”²⁵¹ adı altında alınan vergiler 1622 yılı itibariyle toplam 1310740 akçe tutmaktadır.

Tablo XIV. Voynukların Vergilerinden Elde Edilen Gelirler.

Sayfa	Sıra	Tarih	Tutan	Bölgesi
349	3	29rc	14740	Niğbolu ve Silistre
391	12	14ş	200000	Niğbolu ve Silistre
596	51	20ca	1000000	Niğbolu ve Silistre
625	26	28ca	96000	Niğbolu ve Silistre

Yukarıda adı geçen Türkmenlerle, Voynuk ve Kıptilerin ruznamçe kayıtlarına göre 1622 yılı’nda ödedikleri vergiler merkezi hazinenin toplam gelirleri içinde % 3,01’ lik bir orana karşılık gelen 3366071 akçe tutmaktadır.

Tablo XV. Sosyal İçerikli Vergilerin Mukataalarından Elde Edilen Gelirlerin Blançosu

Rüsüm-ı Yörükân	21958
Rüsüm-ı Kıptiyan	2004508
Rüsüm-i Esbkeşan	28865
Rüsüm-ı Voynogan	1310740
Toplam	3366071

²⁴⁹ . Rumca bir kelime olup, kargı mızrak anlamına gelen gönder voynuk teşkilatının en küçük birimine verilen addır.(Ercan, A.g.e., s. 70) Aynı adla anılan vergi ise her üç veya dört voynuktan oluşan bir gönderin vermekle yükümlü olduğu vergiye denir. (Ercan, A.g.e., s.78)

²⁵⁰ . KK 1696, s.391/12 Cerime , Osmanlı yasalarında İslam hukukuna muhalif olarak işlenen bir günaha mukabil alınan vergi ye verilen isimdir. Voynukların yaşadıkları Niğbolu Sancağı kanunnamelerinde cerime gerektiren eylemler genel olarak; zina işlemek, kavga etmek veya adam ödürmek , hırsızlık yapmak, şarab içmek ve birinin malını gasb etmek gibi toplumsal içerikli suçlar olarak geçmektedir. (Akgündüz, Kanunnameler, sc.3, s.425, 426)

²⁵¹ . Voynuklar ölüm veya başka herhangi bir nedenle görevden çekildikten sonra yerine sırasıyla oğlu, kardeşi, akrabalarından biri yada hiç akrabası yoksa uygun biri geçer ve bunlara voynuk zevaidi denir. bkz. Ercan A.g.e., s.18 vd.

2.1.C.Nitelik belirtilmeden kaydedilmiş olan mukataa gelirleri

Defterde kayıtlı mukataa gelirlerinden bir bölümü nitelik belirtilmeksizin yalnızca “mukataa-imahsul” veya “mukataa-i mahsul-i emval” olarak kaydedilmiştir. Bu şekilde kaydedilen gelilerden Sofya Livası mukataa geliri olarak 434569 akçe, Somakov Kazası’ndan 3805 akçe, Sultanönü Sancağı’ndan 4720 akçe, Tatrpazarı Nahiyesi’nden 23180 akçe, Tırhala ve İnebahtı mukataa gelirlerinden 1062 akçe, Timurhisarı Kazası’ndan 2743 akçe, Tokat sancağı’ndan 237058 akçe, Tuna aklamından 187349 akçe, Uşak ve Karesi mukataalarından 219993 akçe, Üsküb ve Kıratova mukataalarından 237566 akçe, Gördüs mukataa gelirlerinden 527314 akçe, Güzelhisar Kazası’ndan 3495 akçe, Haleb Sancağı’ndan 880028 akçe, Hama ve Beyrud mukataalarından 248000 akçe, Bolu mukataalarından 56080 akçe, Bosna 18368 akçe, Boyabad mukataalarından 2478 ; Bozcaada mukataalarından 2360 ; Budın mukataalarından 295690 akçe, Bulgarsarıcası’ndan 10624 akçe, Bursa ‘dan 58556 akçe, Lımnı Adası’ndan 180000 akçe, Sakız Adası’ndan 17744 Akçe, Taşözü Adası’ndan 3363 akçe, Danişmendlü’den 18000 akçe, Dırama’dan 120000 akçe, Dıvrığı ‘den 1416 akçe, Diyarbakır’dan 1496180 akçe, Durak Ve Karlı Yol 3093 akçe, Edirne 132723 akçe, Ergürükasro 14392 akçe, Erzurum 1725694 akçe, Filibe 59302 akçe, Filorına 95481 akçe, Galata 64338 akçe, Gelibolu 34891 akçe, Kıbrıs 8400 akçe, Kırkça Tuzla 2478 akçe, Kocaeli 28899 akçe, Kösriye 10576 akçe, Köstendil 46015 akçe, Lıva-ı Paşa 30250 akçe, Malatya 25866 akçe, Maraş 15000 akçe, Menlik 16225 akçe, Midüllü 54330 akçe, Mihaliç 593126 akçe, Mora 10236 akçe, Niğbolu 41379 akçe, Özi 55860 akçe, Paşa 107743 akçe, Petresça 50000 akçe, Pirevadı 2787 akçe, Pırlepe 15000 akçe, Pojeğon 14080 akçe, Rumeli 941853 akçe, İnebahtı 260938 akçe, İnönü ve Sultanönü akçe, 40221 İnoz ve Kavak 45326 akçe, Balyebadre ve Holomıç 10443 akçe, İskenderiye 192000 akçe, İstanbul 716861 akçe, İstefa 86239 akçe, İvradiye 29192 akçe, İzmir 6222 akçe, İznikmüd 1239 akçe, Kalavirne 80000 akçe, Kıratova 26504 akçe, Karaman 26214 akçe, Karesi,Uşak, Teke, Alanya, Hamıd 357280 akçe, Kartene 1800 akçe, Karlılı 7994 akçe, Kastamonu ve Kangırı 100000 akçe, Kavala 2389 akçe, Kefe 6195 akçe, Vıdın’dan 1500 akçe Vulçetrın Sancağı’ndan 14750 akçe Midüllü Adasından - 218179 Trablusşam’dan 120860 Şam-ı Şerif 101420 Samako 17272 akçe, Saruhan 183135 akçe, Sayda 10148 akçe, Selanık 16775 akçe,

Semendire 6767 akçe, Şile 7400 akçe, Siroz'dan 148702 akçe, Ağrıboz Lıvası'ndan , 451691 akçe, Ahyolu 56874akçe, Saruhan Sancağı Akhisar Kazası'ndan 60000 akçe, Amasya'dan , 9501 akçe, Avlonya Lıvası'ndan 186383 akçe, Aydın ve Menteşe Lıvalarından 505901 akçe, Balya Badre'den 133732 akçe, Berkofça 'dan 796 akçe, Yanbolu Kazası'ndan 16420 akçe, Yanya Sancağı'ndan 47937 akçe olmak üzere toplam 18795510 akçe tutarında muakata geliri mahsul-i emval olarak kayıtlara geçmiştir.

Nitelikleri belirtilerek kaydedilen 18522429 ile akçelik gelire nitelik belirtilmeksizin kaydedilen 18795510 akçelik gelirlerin toplamı 37317939 akçe tutmaktadır. Gider olarak günü gününe mahsub edilen bu paranın toplam gelir içindeki yeri ve karşıladığı merkezi giderler ise %32,735'lik bir orana tekabül etmektedir.

2.2. Cizye gelirleri

İslam Devletlerinde zımni statüsündeki müslüman olmayan azınlıkların erkek nüfusundan alınan baş vergisine *cizye* adı verilmektedir²⁵². Osmanlı Devleti'nde de diğer İslam devletlerinde olduğu gibi gayr-i müslim tebaadan alınan *cizye* vergisi usulü devam etmiş ve bu vergi merkezi hazinenin en önemli gelir kaynaklarından birisi haline gelmiştir. Kuruluş ve yükseliş dönemlerinde devlet hazinesine büyük katkıları olan *cizye* gelirlerinin 17. yy da da merkezi hazine gelirleri içinde en büyük paya sahip olan en önemli gelir kaynağı olduğu görülmektedir.

Hane hesabı üzerinden ve ortalama alınarak toplanan *cizye* gelirlerinin Balkanlarda yaşayan gayr-i müslim reayadan tahsili için bölgelerdeki nüfus yoğunluğu göz önüne alınarak genellikle bir emin ve bir de katip görevlendirilmiştir. Çoğunlukla Ebna-i Sipahiyan sınıfından yapılan atamalarda memurlara yevmi 20 ila 70 akçe arasında maaş tahakkuk ettirilmektedir²⁵³. Bu eminler görevlendirildikleri dar bölgelerin gelirlerini

²⁵² "Müslümanlar bir hristiyanın memleketine vardıkları zaman üç şey teklif ederler ve bunlardan birini birisinin kabulünü isterlerdi: 1- Müslümanlığın kabulü, 2- Harb, 3- Cizye Cizyeyi kabul eden Hristiyanlar tebaa addolunup devleti mutlak himayesine girerler; dinlerinde, adetlerinde, günlük yaşayışlarında , sanat ve ticaretlerinde serbest kalırlardı"(Bkz., Mithat Sertoğlu, Resimli, s.60.)

²⁵³ . Uzunçarşılı, Sipahi oğlanlarının sulh zamanlarında cizye, adet-i ağnam ve mukataa gibi miri emvalin tahsili ile görevlendirildikmekte ve bu işi yaparken üzerlerine hünkar iç oğlanlarından birinin ağa tayin edilmekte olduğunu ve Onaltıncı yy. sonlarında yazılmış bir belgede sipahi oğlanlarının maaşlarının 15 ila 30 akçe arasında değiştiğini yazdığını, daha sonraları ise bu miktarın artmış olduğunu bildirmektedir. (Uzunçarşılı, Kapıkulu, c.II, s.148-150.)17. yy.'ın ilk yarısında tutulmuş Ruznâme defteri kayıtlarında sipahi oğlanlarının ücretlerinin 20 ila 70 akçe arasında değiştiği görülmektedir.

toplarken dađınık haide yařayan Anadolu'daki "Yahudi, Rum, Ermeni reayanın *cizyeleri* ise birleřtirilerek "Bedel-i *cizye-i* perakende-i Ermeniyan, ve Rum" adı altında bir kalemde toplanmakta ve bunların tahsili için yine birer emin ve katip görevlendirilmektedir.

Belgelerde Anadolu'dan merkezi hazineye giren vakıflara bađlı gelirlere rastlanmazken, Balkanlardaki bir çok bölgenin *cizye-i* gebran vergilerinin selatin camilerine ve büyük devlet adamlarının ve hanım sultanların kurdukları vakıflara bađlı gelir kaynakları haline getirildikleri görölmektedir. Yanbolu , İlbasan, Ahyolu, Menlik, Çirmen, Dırama, Cisir-i Ergene, Rodos, Dimetoka, Serfice, İstanköy bölgelerinden ve defterde isimleri geçmeyen bir çok bölgenin *cizye* gelirleri; II:Mehmed, Bayezid, Yavuz Sultan Selim, Kanuni Sultan Süleyman, 2. Selim, III.Murad ve Sultan Ahmed, gibi padiřahların ve Rüstem, Pařa, Piyale Pařa, Mihal Bey gibi devlet adamlarının adına kurulmuř olan vakıfların gelirleri olarak hazineye girmiřtir. Bu gelirlerin toplamı 1.228940 akçe tutmaktadır.

1031 (H) 1622 (M) bütçesine ait *cizye* gelirlerinin 50791927 akçe tutarındaki genel *cizye* gelirleri içindeki % 89'luk bölümü; Ağrıboz , Ahyolu , Akçehisar , Alasonya, Belgrad-ı Arnavud , Avlonya , Avrathisari , Balyebadre , Belgrad , Belgrad-ı Arnavud, Berkofça , Sofya , Bođdan , Bolakabad, Kalavitne, Kalkandelen, Kaltinec, Karaburun, Karadađ , Karitine , Bolu , Budun, Cerbe , Cezire-i Limni , Cezire-i Limnos , İvranya, İznikmüd , Kavala , Kefe , Kiratova , Kizilhisar, Kirenif , Kolonya , Köstendil , Lar , Lofça, Manastir , Manastur, Ohri, Balyabadra , Menlik, Köprülü, Köprülü, İnebahti, Mezeştire, Midüllü , Mihaliç , Mirhova , Mora , Mostar , Mudurnuca , Narda , Niğoblu , Niř , Novabirdo , Özi , Pařa , İnoz, Petreřçe , Piremedi , Pirevadi , Piriřtine , Pirizren , Pirlene , Pojegon , Radomir , Rodos , Rumeli , Cisriergene , Çirmen , Delonya , Delvine , Depedelen , Dırama ; Dimetoka , Domaniç , Edirne , Eflak , Filibe , Tatarpazarı , Filorine , Ergürükasro , Estorořça , Fenar , Filibe , Ilıca , Hotiç , Gördüs , Görice , Grony , İlbasan , İnebahti , İsakçı, İskenderiyye , İspat , İstefa , İstinye , İvradiye , Rusçuk , Safranbolu , Salih , Salone , Samako , Selimiye , Semendire , Serfice , Silistre , Siroz , Sofya , Somakov , Midüllü , Süzeboli, řehirköy , řuřan , Tirnova , Timur Hisarı, Pojegon , Timurhisari , Üsküb, Belgrad-ı Arnavud, Balyabadra ,

Kalkandelen , Vidin , Vize , Vulçetirin , Yanbolu , Yanya , Piremadi ve Kavak bölgelerinden elde edilmiştir.

Anadolu 'da; *Sivas , Divriği , Trabzon , Aydın ,Menteşe , Karaman , Bursa, Kayseriyye , Kocaeli , Maraş , Malatya , Perakende-i Anadolu , Erzurum , Tokad bölgelerinden 1524804 akçe; Rodos, Cerbe ve Limni* adalarından 35635akçe ; 202826 akçesi *Galata*, 40072 akçesi *Üsküdar* olmak üzere İstanbul'dan toplam 3955609 akçe *Trablusşam ve Haleb*, bölgelerinden 222005 akçe olmak üzere Balkanlar'ın dışındaki Osmanlı coğrafyası içinde yaşayan gayrimüslim reayadan toplam *cizye* gelirleri içinde %11'lik bir bölümü içeren 5702418 akçe vergi alındığı anlaşılmaktadır.

Üsküdar'daki Abdullah Ağa ve *Üsküdar* Kadısı Fadlullah evkafi gelirleri Ebna-i sipahiyan'dan İbrahim bin Mehmed'in tahvili olarak kayıtlara geçmiştir Bu tahvil kayıtlarına göre sözkonusu evkafın *cizye* gelirleri olarak hazineye 11275 akçe girmiştir. Gelir bölgesi yazılmayan *Sultan Murad Han'ın Darülhadişi evkafına* ait gelir kaynaklarından *cizye-i gebran* vergileri emin teperdar Mustafa'nın tahvili olarak 69478 akçe kaydedilmiştir. Yine, *Sultan Murad Evkafına* bağlı Edirne 'deki *cizye* gelirleri ise Silahdaran sınıfından emin Sefer Yusuf ile Havalegan Mhmed Yusuf'un tahvili olarak işlenen kayıtlardan 51209 akçe kaydedilmiştir. Cisir-i Ergene'deki gelirlerden ise elde edilen para 89598 akçe tutmaktadır. *Fatih Sultan Mehmed Evkafına* bağlı olarak İstanbul'daki Rum ve Ermenilerin *cizye* gelirleri 45075 akçe tutmaktadır. Sultan Süleyman evkafi gelirleri *Dirama , Dimetoka, Edirne, Filibe, İstanbul, Rodos, İstanköy ve Serfice* Bölgesi *cizye-i gebran* gelirlerinden oluşmaktadır. Bunlardan *Dirama* 73104 , *Dimetoka* 11914, *Edirne* 28000, *Filibe* 67573, *İstanbul* 346972, *Rodos* ve *İstanköy* 40610 ve *Serfice* 19133 olmak üzere toplam 606439 akçe, *Üsküdar'daki Hacı Bey ve Çavuş Bey ve Fatuma Sultan vakıflarının* kayıtlarda bölge ismi geçmeyen *cizye* gelirleri 15805 akçe, *Çirmen Kazası cizye* gelirleri *Hanım Sultan Evkafına* bağlı olarak 48635 akçe, İstanbul'da *İsmihan Sultan Evkafı* geliri 3363 akçe, *Tophanedeki Kapudan Kılıç Ali Paşa Evkafı* Geliri 5500 akçe, *Yanbolu cizye* gelirlerinden *Valide-i Sultan Süleyman Evkafına* bağlı olarak 1947 akçe, *Kasımpaşa'dan Piyale Paşa evkafından* 58 000 akçe, *Rüstem Paşa evkafından* İlbasan Bölgesi *cizye* gelirir olarak 12278 akçe, bölgesi belirtilmeksizin *Seyyid Kara Ali Evkafından* 15 000 akçe, *Sinan Paşa Evkafından* 6000 akçe, *Sultan Ahmed Han Evkafından* Limni Adası, Erzincan ve Selanik bölgesi *cizye* gelirleri

olarak 115 003 akçe, *Sultan Bayezid Evkafından* Edirne ve Menlik bölgelerinden 39310 akçe, *Sultan Selim Han Evkafından* Dimetoka, Niğbolu ve Ahyolu bölgelerinden 31287 akçe, yine gelir bölgesi belirtilmeksizin *Germiyan oğullarından Yakub Bey Evkafından* 18176 akçe, *Yıldırım Bayezid Han Evkafından* 18073 akçe olmak üzere vakıflardan toplam 1228090 akçe *cizye* geliri elde edilmiştir.

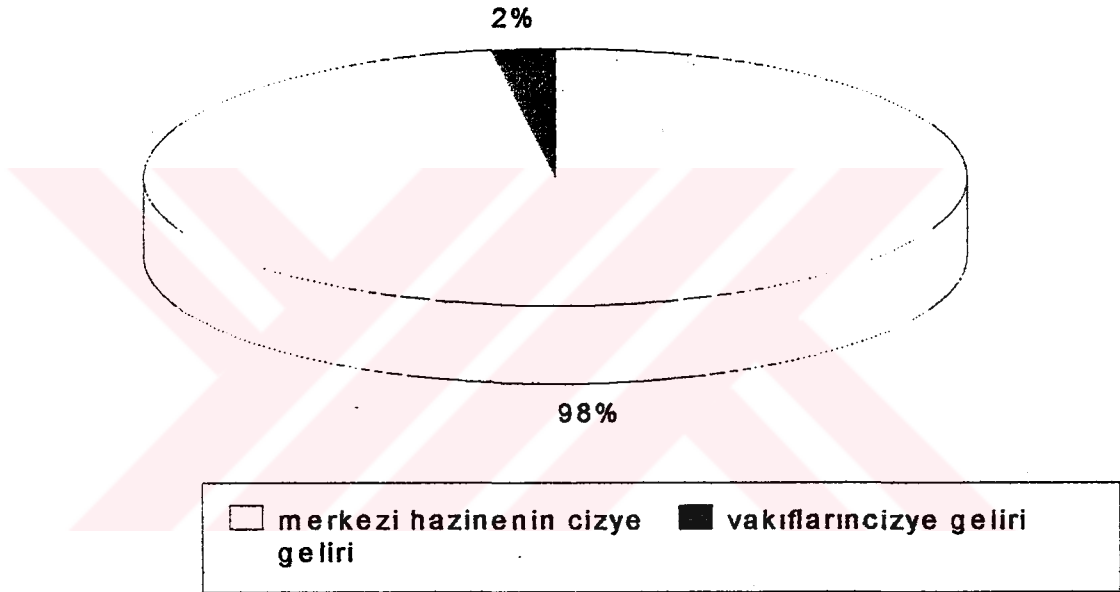

Şekil V. Vakıflardan Eklde Edilen Cizye Gelilerinin Toplam Cizye Gelirine Oranı

Vakıf olmayan, doğrudan devlet hazinesinin gelirleri olan *cizye-i gebran* vergileri ile vakıflara bağlı *cizye* gelirleri toplandığında ise 1622 yılına ait toplam *cizye* geliri ortaya çıkmaktadır. Bu durumda *cizye-i gebran* vergilerinden elde edilen gelirlerin toplamı 50791927 akçe tutmaktadır.

Toplam 50791927 akçe tutan *cizye* gelirleri içerisinde 1228940 akçe tutarındaki vakıf gelirlerinin %2 lik bir paya sahip olduğu görülmektedir. *Cizye* gelirlerinin; 104000000 akçe tutarındaki toplam gelir içindeki payı ise %45,84 oranındadır.

2.3. *Avarız* gelirleri

Sözlükte “sonradan meydana gelen, asli ve sabit olanın zıddı” anlamına gelen *avarız* kelimesi Osmanlı maliyesinde bir bütçe deyimi olarak düzenli olmayan “*Avarız-ı divaniyye*” adıyla savaş harcamalarının para açığını çözmeye yönelik olarak olağanüstü hallerde toplanan vergiler anlamında kullanılmıştır²⁵⁴. Osmanlı toplumunda reyanın nakdi ödemekle yükümlü tutuldukları *avarız akçesi* adıyla toplanan vergilerin dışında *avarız* türüne giren *nüzül*, *sürsat*²⁵⁵ ve *kürekçi bedeli*²⁵⁶ reyadan aynı yükümlülüklerle karşılık alınmış olan *avarız* türü vergilere girmekte idi.

Olağanüstü durum vergisi anlamına gelen *avarız* vergilerinden Osmanlı topraklarında yaşayan her topluluk sorumlu idi. *Avarız* vergisi yükümlüsü olan beldelerdeki nüfusa göre (muaf olanlar çıkarıldıktan sonra) belirlenen hane sayısı üzerinden kazalarda *avarız* hanelerini gösteren defterler hazırlanarak *müfredat defterleri* adı verilen bu defterler bağlı oldukları sancaklara göre hükümet merkezindeki “mevkufat kalemi”²⁵⁷nde toplanırdı²⁵⁸.

Avarız haneleri belirlenirken sayımı yapılan bölge halkının reaya ve askeri olmak üzere özellikleri belirtilerek defterlere nüfusun toplamları kaydedilirdi. *Avarız* vergisine tabi olacak bir haneye bağlı olan reyanın ferdi sayılanların kırsal kesimde gelir getirebilecek kadar bir topraktan ve meradan yararlanmaları; kent karakterli bir bölgede yaşayanların ise geçimini sağlayacak kadar gelir sahibi olabilmeleri gerekiyordu²⁵⁹. Defterlerde *avarız* vergilerini verecekler “*avarız çeken*” olarak adlandırılır ve bu sınıfın dışında kalanlar vergiden muaf tutulurdu. Vergi muafiyetleri; özelliklerine göre, kişisel muafiyetler ve toplumsal muafiyetler olmak üzere ikiye ayrılmakta idi. Bu iki sınıftan birincisini; Kapıkulu ve devlet erkânı ile tımarlı sipahiler, kadılar, müderrisler, yüksek

²⁵⁴ . Tabakoğlu, Osmanlı Maliyesi, s.152

²⁵⁵ : Nüzül bedeli için bkz. Lütfi Güçer, XVI-XII. Asırlarda Osmanlı İmparatorluğunda Hububat Meselesi ve Hububattan Alınan Vergiler, İstanbul, 1964.

²⁵⁶ . 1622 yılında kürekçi bedeli hem nakdi olarak alınmış, hem de aynı olarak gemilerde çalıştırılmak üzere Anadolu’da kazalardan toplanmıştır. (Bkz. Bostan, Osmanlı Bahriyesi, s.220-225.)

²⁵⁷ . Rûsum Kalemi adı da verilen mevkufat kaleminin başlıca görevi, *avarız* vergilerine bakmak, mevkuf akçeyi, yani bir g.der için tahsis edildiği halde harcanmayan paraları hazineye aktarmak, *avarız*-hanelerinin sayımını yapmak, savaş sırasında askerlerin iâşesini gidermek amacıyla zahire almaktan ibaretti. (Bkz. Çorbacıoğlu, A.g.m.,s.75)

²⁵⁸ . Lütfi Güçer, A.g.e., s.67-73.

²⁵⁹ . Tabakoğlu, Osmanlı Maliyesi, s.155

medreselerdeki talebeler ve medrese mezunları ile bunların akrabalarından meydana gelen askeri hizmet erbabı ve dini hizmet erbabı olan imam , hatip, müezzin, hafız, muarriflerle dervişler oluştururdu²⁶⁰. İkincisini ise bir çeşit reayaya mahsus angarya hizmeti karşılığı yaptıkları işlere göre çeltikçi, tuzcu, küreci, ortakçı²⁶¹ ,derbentçi, menzilci²⁶² gibi yükümlü oldukları mesleki isimlerle adlandırılan toplumsal nitelikli cemaatlerin üyeleri gelmektedir²⁶³. Ayrıca yörük ve müselleme teşkilatındaki yamaklar da bu ikinci sınıf vergi muafiyeti tanınanlar arasında bulunmaktaydı²⁶⁴.

Ruznamçe defterlerindeki kayıtlardan 1622 yılında *avarız* vergilerinin “akçe-i *avarız*”, “bedel-i nüzül”, “akçe-i baha-i zahire-i nüzül ve zahire-i üstüran” “bedel-i kürekçi” ve “bedel-i mekkari” adı altında toplandığı anlaşılmaktadır.

2.3.a. *Avarız Akçesi*

Avarız akçesi, *avarız* hanesi başına alınan ve *avarız-ı* divaniyeden muaf olan reayanın dışında Osmanlı toplum yapısını oluşturan tüm unsurların nakdi olarak

²⁶⁰ . İnalçık, *Osmanlılarda Raiyyet Rûsumu* Bellekten, c.XXIII,Sayı, 89-92., s.594-598

²⁶¹ . Osmanlı Devleti'nde harplerde esir olarak ele geçirilen ve köle statüsüne sokulan insanlardan tarımsal faaliyetlerden anlayanlar, ortakçı kullar adıyla havass-ı hümayuna ait topraklarda kendilerine verilen beğlik tohumları ekip-biçtikten sonra ürünü yarı-yarıya paylaşmaktadırlar.(Barkan, Hüdavendigâr Livası, Giriş, 112-120 Ayrıca Barkan Osmanlı İmparatorluğunda Toprak İşçiliğinin Organizasyon Şekilleri, I. Kulluklar Ve Ortakçı Kullar, s.1-46) 17. yy. da hazırlanmış I. Ahmed dönemine ait kanunnamenin 132. maddesindeki “Ve dahi ortakçı kayd olunan kimesnelere , beğlikden tohum verilüb hasılın münafese edeler, ve ortakçı, nısf-ı hasılın beğliğe verdiği sebebden bi'l-küllüye *avarız-ı* divaniyyeden muafdır, anları kadılar *avarıza* katmaya” (Akgündüz, Kanunnameler, C.9, s.511) hükümünden ortakçıların incelenen dönem içinde *avarızdan* muaf oldukları anlaşılmaktadır.

²⁶² . Yavuz Sultan Selim Dönemi Menteşe Sancağı Adaletnamesinin 21. Maddesindeki “Ve *avarız* hususunda dahi *avarız* salınur oldukda, her kadılığın aded-i hanesi sıhhati üzre ma'lum olmayub aded-i hanenin ilmüne ihtiyaç olduğu sebep buyurdum ki, şehrin ve kasabatın ve kuranın imamları ve kethüdaları müzevvec ve mücerred ve pir-i fani ve ma'lül ve na-kabil ne mikdardır? Ve çiftlik ve baştına tasarruf eden mücerred dahi müzevvec makulesindedir. Ayru ayru yazıub, reaya-yı timarı ayru ve reaya-yı evkafı ve emlaki ayru ayru olan yerde doğancı ve katrancı ve çeltükçi ve ahali-i maden ve ahali-i köprü ve tuzcu ve sayyadları ve ulak besleyenleri ve derbend hafızları ve ortakçıları ve mukabelesinde hizmetsüz abkam-ı şerife ile muaf ve müselleme olanları , ayru ayru her birin ta'yin edüb mufassal ve meşruh defter eyleyüb getirüb arz eyleyeler. Ol vakit emrim nice sadır olursa, eyle kayd eyleyeler.” (Akgündüz,Kanunnameler, c.3, s.186)hükümünden

²⁶³ . Güçer, A.g.e., s.72

²⁶⁴ . İnalçık, *Raiyyet Rûsumu*,s.600; I. Ahmed zamanında Ayni Ali Efendi tarafından Sadrazam Kuyucu Murad Paşa'ya sunulan “Kavanin-i Al-i Osman Der Hülasa-i Mezzamin-i Defter-i Divan” adlı eserinde Rumeli Eyaleti yörük vemüsellemleri ilgili olarak verdiği bilgilerden sözkonusu sınıfa mensup olanların 30 neferi bir ocaklık olup, beş neferi be-nevbet eşkinici; yirmi beş neferinin ise yamak olduğunu bu yamakların hizmet-i padişahi ve sefer-i hümayun vaki olduğunda bunların *avarız-ı* divaniye karşılığında ellişer akçe harçlık alıp sefere katıldıkları sefer olmadığı zamanlarda nesne almadıkları kaydedilmektedir.(Bkz. Akgündüz, Kanunnameler,c.9, s.53)

ödemekle yükümlü tutuldukları bir vergidir. 1622 yılında ruznamçe defteri kayıtlarında *avarız* akçesi adıyla alınan verginin 8832240 akçe tutarında olduğu anlaşılmaktadır.

Ruznamçe defteri kayıtlarına göre *avarız* hanelerinin yükümlülüklerine göre Anadolu Eyaletine bağlı Ankara, Karahisar-ı Sahib, Bolu, Saruhan, Hamid, Aydın, Menteşe ve Hüdavendigâr Livalarındaki yaya ve müsellemler ile; Rumeli Eyaletine bağlı Paşa, Avlonya, Tırhala, Köstendil, Ohri, Selanik, Vize, Çirmen, Kırkkilise, Yanya, Niğbolu livaları Mora Vilayetine bağlı Mezestire, Gördüs, Yanya, Ayamora Livaları Kapudan Paşa Eyaletlerindeki Midüllü Karlili , Ağrıboz livaları ve yine Anadoludaki Karaman, Maraş, Sivas, Diyarbakır, Erzurum, Eyaletlerine bağlı livalar ile Haleb ve Trablusşam Eyaletlerindeki kazalardan *avarız* akçesi toplandığı anlaşılmaktadır.

Avarız akçesi olarak hazineye giren gelirler; *Ankara Livası Yaya ve müsellemlerinden* 46000 akçe, *Avlonya Livasına* bağlı *Arnavud Belgradı'ndan* 60 000 akçe , *Avlonya Livasına* bağlı *Ergürükasro Kazası'ndan* 56450 akçe, *Ayıntab Livası'ndan* 18 868 ,*Berkofça kazasından* 325200 akçe, *Bolu Livası'na* bağlı *Gülpazarı Kazası'ndan* 15000 akçe, *Bolu Livası mensuh yaya ve müsellemlerinden* 103636 akçe, *Burusa'dan* 4071 akçe, *Canik livası kazalarından* 128980 akçe el-mübaşir, *Delvine kazasından* 1868 akçe , *Diyarbakır Livasına* bağlı adı belirtilmeyen bir kazadan 4000 akçe, *Erzurum Livasına* bağlı *Erzincan Kazası'nın* saray mutfağının dakik alımları için ocaklık haline getirilmiş olan *avarız* akçesi gelirlerinden 36594 akçe, *Gelibolu Livası'na* bağlı *Şehirköy Kazası, Miylan Karyesi yaya ve müsellemlerinin* 5520 akçe, *Şehirköy Kazası'ndan* 6726 akçe, *Gelibolu Livası Meğri Nahiyesi'nden* 6120 akçe, *Gördüs ve Kılavirte kazalarından* 15654 akçe , *Haleb Vilayetinden;* Haleb Kadısı Mevlana Kasım'ın tahvilinden 43128 akçe, Ebna-i sipahiyandan el- mübaşir Şakird-i Mukabele Hüseyin Çelebi'nin tahvili olarak 100000 akçe olmak üzere toplam 143128 akçe, *Hamid ve Karahisar-ı Sahib Livası Mensuh yaya ve müsellemlerinden* 86245 akçe; *Hüdavendigâr Livası Mensuh yaya ve müsellemlerinden* 13729 akçe, *Hüdavendigâr Livasına* bağlı *Mihaliç Kazası'ndan* 2592 akçe, *İlbasan livasından* 3540 akçe, *Kapudan Paşa Eyaleti'ne* bağlı *Karlili Livası'na* tabi kazalardan 510071 Akçe, *Karaman Eyaletine* tabi, *Konya Livası'na* bağlı *Niğde ve Akşehir kazaları'ndan* 25372 akçe, *Karaman Livasına* bağlı *Beğşehir Kazası'ndan* 45000 akçe, *Kayseri ve Kırşehir'e* bağlı defterde isimleri yazılmayan kazalardan 10000 akçe, *Köstendil Livası'na* bağlı *Ilıca ve*

Pojegon Kazalarından 75000 akçe, Köstendil Livası'na bağlı İlica, Donanma, Razlık ve Petresçe kazalarından 1027381 akçe, Malatya Livası'na bağlı sancak merkezinden 92602 akçe, kazalarından 24274 , Malatya ve Ayıntab Livalarından birlikte alınarak deftere kaydedilen 93200 akçe, olmak üzere toplam 218636 akçe , Maraş Vilayetine bağlı kazalardan ve merkez sancağından toplam 45901 akçe, Menteşe Vilayeti mensuh yayalarının avarız bedelleri olarak 24308 akçe, Midüllü Adasından 817712 akçe²⁶⁵, Mora Kadısı Mevlana Halil'in Bölgeden topladığı avarız bedelleri 234876 akçe, Mora Livası'na tabi Mezeştire Kazası'ndan 346468 akçe, Nevşehir Livası'ndan 23000 akçe, Niğbolu Livası'na bağlı Tırnovi Kazası'ndan 172000 akçe, Niğbolu Livası merkez Kaza'dan 50000 akçe, Sahurbey Nahiyesi'nden 1327 akçe, Lofça Kazası'ndan 45000 akçe, Zıstovi Kazası'ndan 326000 akçe, Dinoz Kazası'ndan 30000 akçe , Moraniçe Kazası'ndan 41950 akçe olmak üzere toplam 381877 akçe, Ohri Livası'ndan 34456 akçe, Özi Kazasından 10000 akçe, Paşa Livası'na bağlı Filibe ve Sofya kazalarından birlikte tahsil edilen avarız akçesi 700000 akçe ,Paşa Livası'na bağlı Filorina kazasından 10200 akçe , Paşa Livası'na bağlı İlbasan merkez kaza ve tabi nahiyelerinden avarız akçesi olarak 75792 akçe, Paşa Livası'na bağlı Hotiç Kazası'ndan 37394 akçe, Paşa Livası'na tabi Kösriye Kazası'ndan 300412 akçe, Paşa Livası ile Köstendil Livalarına bağlı kazalardan Razlık, Derkofça, İlica, Petresce, Üstorofça, ve Piravişte kazalarından 325600 akçe, Paşa Livasına bağlı Cum'a pazarı Kazası'ndan 128973 akçe, Paşa Livasına bağlı Şehirköy Kazasından 23000 akçe, Paşa Livasına bağlı Siroz , Dırama ve Timurhisarı Kazalarından 349014 Paşa Livasına bağlı Usturva Nahiyesi'nden 73870 akçe, Filorina ve Horpişte kazalarından 45500akçe, Saruhan Livası Mensuh yaya ve müsellemlerinden 15012 akçe, Selanik Livası'na bağlı Karaferye Kazası'ndan 55535 akçe, Selanik Livasına bağlı Karaferye Kazası'ndan 203613 akçe, Selanik Livasına bağlı Yenice-i Vardar Kazası'ndan 27064 akçe, Sivas Livası'ndan 44347, Sivas Livasına tabi kazalardan 57595 akçe²⁶⁶, Sofya Kazası'ndan 235016 akçe, Sultanönü Livası yaya ve müsellemlerinden 2250akçe Sultanönü Livasına bağlı Karkın kazası mensuh yaya ve müsellemlerinden 720 akçe, Tırhala Livası'na bağlı Alasonya Kazası'ndan 5446 akçe,

²⁶⁵ . Ada'nın Avarız akçesinin muakataaya verildiği ve Mukataa nazırı İbrahim Ağa'nın tahvil kayıtlarına göre bölgeden 817712 akçe elde edildiği görülmektedir.

²⁶⁶ . Ayni Ali Efendi'nin risalesine göre 17. yy. başlarında Sivas(Rum) Eyaleti Amasya, Divriği, Canik, Çorum, Bozok, Arabgir livalarından meydana gelmekte idi. (Akgündüz, Kanunnameler, c.9, s.47)

Tırhala Livası'na bağlı Kazalardan 682404 akçe, Tırhala Livası'na bağlı Merkez kazadan 100000 akçe, Tırhala İlvasına bağlı Yenişehir Kazası'ndan 150540 akçe, Tırhala maa Razlık kazası 10000 akçe, Tırhala ve Yenişehir 51361akçe, Trablusşam Vilayeti avarız bedellerinden 30000 akçe, Vize Livası'na bağlı Argos Kazası'ndan 10000 akçe, Yanya Livası'na bağlı Kumluca Kazası'ndan 19000 akçe, Yanya Kazası'ndan 262716 Koniçe Kazası 79500 , Yanya Livasına bağlı diğer kazalardan 199500 akçe, olmak üzere toplam 8832240 akçe tutmaktadır.

2.3.b. Bedel-i Kürekçıyan

Osmanlı imparatorluğu'nda donanmaya gerekli kürekçi ihtiyacını sağlayan kaynaklardan birini "ocaklık kürekçi" adı verilen ve örfi tekalif karşılığında reayanın ve esnafın karşılamak zorunda olduğu bir çeşit yükümlülükten dolayı hizmete alınan neferler meydana getirmekte idi.

Kazalardan ocaklık kürekçi sağlanması için , donanmanın sefere çıkmasından birkaç ay önce ilgili kadılara hükümler gönderilmekte ve kadıların yasa gereği *avarız* hanesine göre kürekçileri istenen yerlere teslim etmesi gerekmekte ve bir kürekçiyi vermekle yükümlü tutulan belirli miktarlardaki *avarız*-hanesi aynı zamanda o kürekçinin masraflarını da karşılamak zorunda idi.²⁶⁷ Toplanan paraların bir kısmı kürekçi olarak gemilerde çalıştırılanlara mevacib olarak verilmekte idi. 1571 yılına ait ruznamçe defterindeki bir kayıttan Bozüyük ve Eğilhisar Bölgelerinden toplanan kürekçi bedeli için "beray-ı mevacib-i kürekçıyan" ifadesi kullanılarak bu paranın Kıbrıs'ta bulunan gemilerin kürekçilerine maaş olarak verildiği kaydedilmiştir²⁶⁸. 1622 yılı ruznamçe kayıtlarında ise toplanan kürekçi bedelleri için "beray-ı müşahere-i keştiha-i hazine-i hümayun"²⁶⁹ "beray-ı müşahere-i kadırgaha-i hassa"²⁷⁰ kayıtları bulunmaktadır. Bundan da toplanan bedellerin 1571 yılındaki usule uygun olarak gemilerdeki kürekçilere maaş olarak verilmesi amacıyla toplandığı ortaya çıkmaktadır.

²⁶⁷ . İdris Bostan A.g.e., s.187-192

²⁶⁸ . KK 1768 s.105.

²⁶⁹ . KK 1696, s.589/3

²⁷⁰ . KK 1696, s.589/4

17. yy Osmanlı denizcilik teşkilatını inceleyen İdris Bostancı'nın tespitlerine göre 17. yy.da ocaklık kürekçi veren reayadan aynı yerine kürekçi bedelleri alınmaya başlamış ve bu bedeller çeşitli nedenlerle kürekçi alınmayan bölgelerden toplanan bir çeşit *avarız* vergisi durumuna gelmiştir. Bostancı'ya göre Kürekçi bedelleri aynı yerine kürekçi bedelleri alınmadığı zamanlarda toplanmış ve bu nedenle bir yekun teşkil etmemiştir²⁷¹. Oysa yine Bostancı'nın tespitlerine göre 1621-22 yıllarında Aydın, Menteşe, Ankara, Kütahya, Kastamonu, Kangırı, Sultanönü, Karahisar-ı Sahib sancaklarından ocaklık olarak aynı kürekçi toplanmış²⁷² bunun yanında ruznamçe defter kayıtlarına göre bu bölgelerden aynı yıl nakdi olarak da kürekçi bedelleri alınmıştır. Bu durum aynı olarak kürekçi alınan bölgelerden nakit olarak kürekçi bedellerinin alındığını da ortaya koymaktadır.

Ruznamçe defteri kayıtlarına göre “kürekçi bedeli” olarak toplanan vergilerden bir kısmı toplanan vergi yükümlüsü bölgenin kadılarının tahvili olarak işlenirken, (Çoğunluğunu Sancak merkezlerine ait vergilerin oluşturduğu) diğer büyük bir kısmının ise eminler aracılığı ile toplandığı görülmektedir.

Kadıların tahvili olarak deftere işlenmiş olan kürekçi bedellerinden Saruhan Livası Timurcu Kazası'ndan Kadı Mevlana İbrahim aracılığı ile 13186 akçe , Kütahya Livası Dağardı Kazası'ndan Kadı Mevlana Ali aracılığı ile 23012 akçe, Karesi Livası Edremit Kazası'ndan Kadı Mevlana Mehmed aracılığı ile 10020 akçe; eminler aracılığı ile toplananlardan ise “akçe-i ziyade-i kürekçıyan” adıyla Kütahya Livası'ndan el-mübaşir Sinan Bey'in tahvili olarak 10250 akçe, Menteşe Livası'ndan Ebna-i Sipahiyandan Hüseyin Bey'in tahvili olarak 613 276 akçe, Aydın Livası'ndan Silahdaran sınıfından Osman Bey'in tahvili olarak 390 096 akçe, Ankara, Kangırı ve Kastamonu Livalarının kürekçi bedelleri olarak Silahdaran sınıfından İsmail'in tahvil kaydıyla 388 173 akçe, Çirmen livasına bağlı Hasköy Kazası'nın kürekçi bedeli olarak Mübaşir Derviş Çavuş'un tahvil kaydıyla 10276 akçe gelir elde edilmiştir.

Genel bölge kapsamı içinde; bedel-i kürekçıyan geliri, Ankara ve Kangırı ve Kastamonu Livalarından 388173 akçe, Aydın Livası'ndan 390 096 akçe, Karesi

²⁷¹ . İdris Bostan A.g.e., s.220

²⁷² . İdris Bostan A.g.e., s.195

Livası'na bağlı Edremit kazasından 10020 akçe, Çirmen livası Hasköy kazasından 10276 akçe, Kütahya Livası'na bağlı Dağardı Kazası'ndan 23012 akçe, Kütahya Livası'ndan 10250 , Menteşe Livası'ndan 613267 Sultanönü ve Karahisar Livalarından 16600 Saruhan Livası'na bağlı Timurcu kazasından 13186 akçe, Rodos Adası'ndan 300671 akçe olmak üzere toplam olarak 1775551 akçe tutmaktadır.

Tablo XVII. Ruznamçe Kayıtlarına Göre Bedel-İ Kürekçiyân Vergilerinden Elde Edilen Gelirler.

Sayfa	Sıra	Tarih	Tutarı	Bölgesi
83	15	20ca	6950	İzmir
613	22	26ca	388173	Ankara ve Kangırı ve Kastamonu
661	33	11m	3363	Aydın
589	4	20ca	386733	Aydın
492	18	13c	10020	Edremit
472	11	7c	10276	Çirmen-Hasköy
480	5	11c	6227	Kütahya Dağardı
623	12	28ca	10250	Liva-i Kütahya
468	40	6c	16785	Kütahya Dağardı
589	3	20ca	613267	Menteşe
569	6	8ca	16600	Sultanönü ve Karahisar
326	12	23r	13186	Saruhan-Timurcu
130	40-41	6rc	300671	Rodos

2.3.c. Bedel-i nüzül

Arapça inme, konma anlamına gelen nüzül, bir Osmanlı Maliye Teşkilatı ıstılahı olarak sefer sırasında, reyanın askerlerin yiyecek ihtiyaçlarını karşılamak için ordunun geçtiği yerlere yiyecek getirmesi zorunluluğu anlamında bir kamusal yükümlülüğe karşılık kullanılmakta idi. Bu yükümlülük önceleri çoğunlukla un ve buğdaydan oluşan askerlerin erzakı ile atların yemlerini ordunun geçeceği yolun güzergahında bulunan konaklama yerlerine getirmek şeklinde uygulanırken XVI. yy'ın sonlarında nüzul adı altında halktan toplanan un ve arpa menziller yerine hudut boylarında çarpışan askerlere ulaştırılmak üzere stratejik noktalarda kurulan anbarlarda toplanmakta buradan da savaşılan ordulara ulaştırılmakta idi²⁷³. *Avarız* türünden bir yükümlülük olan nüzül; reaya üzerindeki diğer *avarız* yükümlülükleri gibi aynı olarak yerine getirilmediği zaman nakdi olarak ödenmesi gereken bir bedel haline dönüşürdü.

²⁷³ . Güçer , A.g.e., s.69.

1622 yılına ait gelir-gider kayıtlarının tutulduğu ruznamçe defterindeki gelir kayıtları arasında; Lehistan üzerine sefere çıkılan 1030 yılına mahsuben tahsil edildiği anlaşılan Tırhala, Şehirköy ve Tuna Livalarından “akçe-i bedel-i nüzul” adıyla toplanmış olan vergilere rastlanmaktadır. Bu kayıtlardan Lehistan Seferi sırasında adı geçen bölgelerin *avarız*-hanelerinden aynı yükümlülük dışında kalanlarından nakdi olarak nüzül bedeli alındığı anlaşılmaktadır. Defter kayıtları incelendiğinde bedel-i nüzül akçesi olarak Tırhala Bölgesi’nden gelen 355000 akçe, Şehirköy Livası’ndan 11503 Tuna vilayetinden 28907 akçe akçe geldiği ortaya çıkmaktadır. Bu paraların 1622 yılı bütçesine katkısı ise sadece 395 410 akçe tutmaktadır.

Ayrıca İsakçı bölgesinden toplanan bedel-i nüzül akçesi “akçe-i baha-i zahire-i nüzül ve zahire-i üstür ve gayrühü” adıyla toplanmıştır. Bu kazadan İsakçı kalesine zahire getirme zorunluluğuna karşın bedel olarak alınan para 607000 akçe tutmaktadır.

Ruznamçe defteri kayıtları arasında *bedel-i nüzül, akçe-i baha-i zahire-i nüzül ve zahire-i üstür* akçesi adıyla alınan vergilerin toplam tutarı 1002410 akçe tutmaktadır.

Tablo XIIX. Bedel-İ Nüzul Vergilerinden Elde Edilen Gelirler.

Sayfa	Sıra	Tarih	Miktar	Bölgesi
107	14	29ca	572000	İsakçı
107	15	29ca	35000	İsakçı
298	3	16r	355000	Tırhala
338	7	25r	11503	Şehirköy
623	14	28ca	28907	Tuna

2.3.d. Bedel-i mekkari

Bedel-i kürekçiyan gibi *avarız* vergilerinden olan ve ordunun yüklerini taşımak yükümlülüğünün bedeli olarak Bolu, Edirne, Hamid, Karahisar-ı Sahib, Ankara, Diyarbakır bölgelerinden alınan bedel-i mekkari vergilerinden elde edilen para; seferde olan *asakir-i mansurenin* zahire alımları bedeli olarak toplanmıştır.

Aşağıda, kuruluş döneminde devletin düzenli askerlerini meydana getiren ve Yeniçeri ocağının kurulmasıyla yavaş yavaş geri plana itilerek 16. yüzyılın sonlarında

yörüklerle birlikte bir askeri teşkilat olarak da lağvedilmiş olan yaya ve müsellemlerin²⁷⁴ “bedel-i mekkari ve bedeli mekkari-i müselleman ve piyadegan” isimleriyle toplanan vergilerin bölgeleri ve miktarları görülmektedir.

Aşağıdaki Tabloda görülen Kayseri Bölgesi mekkari vergisi Dergah-ı ali çavuşlarından Mübaşir Mehmed Çavuş’un tahvili olarak deftere işlenirken; 38710 akçe tutarındaki bu verginin asakir-i mansurenin zahire ahımları için kullanıldığı yazılmıştır. Yine Kepsud Bölgesi’nin Kadı Mevlana Ahmed’in tahvili olarak kayıtlara geçen mekkari vergisi gelirlerinin yanına düşülen “beray-ı iştirai zahire” kaydı da bu verginin zahire alımına harcanmak üzere toplanan *avarız* gelirlerinden olduğu pekişmektedir.

1622 yılında bedel-i mekkari adıyla hazineye giren paralar; Kayseriye Vilayeti’nden Dergah-ı ali çavuşlarından Mübaşir Mehmed Çavuş’un tahvili olarak 38710 akçe, Hüdavendigar Livası’na bağlı Kepsud Kazası’ndan Kadı Mevlana Mehmed’in tahvili olarak 13101 akçe, Hamid Vilayeti’ndeki mensuh yaya ve müsellemlerin mekkari vergisi olarak Silahdaran sınıfından el-havale Ali’nin tahvili olarak 3370 akçe, Bolu Livasına tabi Bodurga Kazası mekkari vergisi olarak Defter-i Hakani Katiblerinden el- mübaşir İbrahim Efendi’nin tahvili olarak 2830 akçe, Bolu Livası Mekkari vergileri olarak divan-ı ali katiblerinden İbrahim Efendi’nin tahvili olarak 5928 akçe, Paşa Livası’na tabi Delvine kazası kadısının mekkari, ağnam ve nüzül vergilerinden oluşan tahvili olarak 3540 akçe ve Saruhan bölgesi mensuh yaya ve müsellemlerinin mekkari vergileri olarak 3094 akçe olmak üzere toplam 70573 akçe tutmaktadır.

Tablo XIX. mekkari vergileri yükümlüsü bölgeler ve 1622 yılında ödedikleri mekkari bedelleri.

Sayfa	Sıra	Tarih	Tutarı	Bölge	Nitelik
22	10	22c	1600	HAMİD	mekkari -i piyadegan ve müselleman-ı mensuha
24	14	23c	3094	SARUHAN	mekkari -i piyadegan ve müselleman-ı mensuha
37	2	29c	38710	KAYSERİYE	mekkari
47	32	5ca	1770	HAMİD	mekkari-ı piyadegan ve müselleman-ı mensuha
47	27	5ca	13101	HÜDAVENDİGAR	mekkari-i kaza-i kepsud
336	13	24r	2830	BOLU	mekkari -i kaza-i Bodurga
341	28	25r	3540	PAŞA	mekkari ve nüzül
624	23	28ca	5928	BOLU	mekkari

²⁷⁴. Uzunçarşılı, Kapıkulu, c.1, s.2-4.Yaya ve Müsellem teşkilatı ile ilgili geniş bilgi için bakınız : Osmanlı İmparatorluğunda Yaya, Müsellem ve Taycı Teşkilatı , Dr. Halime Doğru, Eren Yayıncılık, İstanbul, 1990.

Akçe-i Avarız vergisi olarak elde edilen 8832240 akçe, bedel-i nüzül gelirlerinden elde edilen 1002410 akçe, kürekçi bedeli olarak toplanan 1775551 akçe ile mekkari bedellerinden alınan 70573 akçe toplam 11680774 akçe tutmaktadır.

2.4. Bedel-i Tımar

Tımar erbabından olanlardan; sefer zamanında orduya asker göndermedikleri zaman askerlerin yerine "bedel-i tımar" adıyla bir vergi alınmıştır. Tımar bedellerinin muhasebe işlemleri Osmanlı devlet Teşkilatı içinde mevcut kalemlerden Bab-ı Defteriye bağlı muhasebe -i evvel kaleminde yapılmakta idi²⁷⁵. Uzunçarşılı'nın Naima ve Hammer' e dayanarak verdiği bilgilere göre tımarlı sipahilerin önemini yitirmesi ve hazinenin güç durumunda olmasından dolayı tımar sahiplerinden "bedel-i tımar" adıyla her tımarın senelik gelirinin yarısı derecesinde bir vergi alınması kararlaştırılmıştır. Uzunçarşılı bu verginin IV. Mehmed zamanında; H.1060-M.1650'de konulduğunu iddia etmektedir²⁷⁶. Oysa ruznamçe defterindeki kayıtlardan böyle bir verginin 1030 yılında Lehistan seferinden dolayı alındığı ve kuralın 1031 yılında da geçerli olduğu anlaşılmaktadır. Kayıtlarda bu bedelin alınmasına neden olarak Lehistan Seferine memur edilen erbab-ı tımar ve zuemanın bu görevlerinin ref edilmesi gösterilmektedir²⁷⁷.

Ruznamçe defteri kayıtlarına göre toplanan vergileri kimi yerde "akçe-i bedeliye-i zeamet" adıyla geçerken²⁷⁸ kimi yerde "bedeli timariye"²⁷⁹, 98/ 48 nolu tahvil kaydında ise akçe-i bedeliye-i zuema ve erbab -ı tımarha"²⁸⁰ olarak geçmektedir.

²⁷⁵ . Tabakoğlu, s. 273

²⁷⁶ . Uzunçarşılı Osmanlı Tarihi. c.3, 2kısım . s.284-285 . Tabakoğlu'da Maliyeden Müdevver Defterler arasındaki Diyarbekir Valisine yazılan bir fermandaki hükme dayanarak 1689 yılında böyle bir verginin varlığından söz etmekte ve sefere katılmayan tımar erlerinden toplam tımar gelirinin %68'i oranındaki payın hazineye için vergi olarak istendiğini belirtmektedir. (Bkz. Tabakoğlu, A.g.e., s.272)

²⁷⁷ . Örneğin; Sabık Tersane Emni Ali Efendi'nin tahvil kaydındaki "Akçe-i bedeliye-i tımarha ez an sebeb ki be sefer-i hümayun -i Leh vaki şüden ve be reften ve bedeleş sitade fermude"(KK 1696, 41/5) ve yine "Akçe-i Bedeliye-i zeamet-i müşarünileyh ki piş ez in an sefer-i hümayun -i Leh me'mur şüden ra be reften ve bedeliye-i zeamet -i hod tahsil şüden " ibarelerinden Tersane emni Ali Efendi'nin Sefer-i Hümayun'a katılmadığından dolayı bu verginin alındığı anlaşılmaktadır. (KK 1696, 39/ 18) yine Zuemadan Mehmed Hasan'ın tahvil kaydındaki "akçe-i bedeliye-i zeamet be sefer-i hümayun -i Leh be reften ve bedeleş tahsil şüden"(KK 1696, 39/ 19) ibaresi bu verginin sefere asker gönderme zorunluluğuna karşılık alındığını pekiştirmektedir.

²⁷⁸ . KK 1696, 39/ 18,19 ve 114/ 4

²⁷⁹ . KK 1696, 41/ 5,67/ 6,63/14,139/13,198/ 42

Bu kayıtlara göre sabık tersane emini Ali Efendi'nin tahvili olarak 15 Cemaziyelevvel 'de 118.032 akçe, 20 Cemaziyelevvel'de 203.680 akçe, 29 Cemaziyelevvel'de 50.000 akçe, gurre-i Cemaziyelahir'de 259.648 akçe, 12 Cemaziyelahir 'de 77.150 akçe, Anadolu defterdarı Ali Efendi'nin tahvili olarak "Akçe-i bedeliye-i zuema ve erbab-ı timar" adıyla 26 Cemaziyelevvel'de 57.000, 22 ramazan 'da 1200 akçe ve bedel-i zeamet adıyla 4 receb'de 66.000 akçe zuemadan Mehmed Hasan'ın tahvili olarak da 29 cemaziyelevvel'de 200 .000 akçe olmak üzere hazineye toplam 1032710 akçe girmiştir.

2.5.Berat yenileme ve şikayette bulunanların davalarına ilişkin işlemlerden dolayı alınan vergiler

Osmanlı Devleti'nde merkezde görülen işlemlerden dolayı verilen hükümler ve beratlardan; yüksek mertebeli görevlilerin berat ve tezkireleri Bab-ı Asafi kalemlerinden Nişancı kaleminde Nişancı tarafından verilmekte divan-ı hümayunda görülen rutin işlemlere ise yine Bab-ı Asafi Kalemlerinden Beğlikçi kaleminde Nişancının yardımcısı konumundaki beğlikçi adı verilen divan hümayun zabiti bakmakta idi²⁸¹. Beğlikçi kaleminde ferman ve beratlar tebyiz edilerek miriye ait resim ve harçlar tahsil edildikten sonra sahiplerine verilirdi²⁸².

Osmanlı devlet'inde herhangi bir konuda dergah-ı aliye yapılan müracatlarla ilgili işlemlerden ve bir göreve yapılan atamalardan dolayı *resm-i berat*²⁸³, *resm-i kitabe*²⁸⁴, *rüsum-ı tezkire*, ya da genel anlamı ile *rüsum-ı berevat ve ahkam-ı şikayat rüsum-ı berevat ve ahkam-ı maliye* adı altında bir vergi alınmakta idi. Yasal olarak berat verilmesi, beratların yenilenmesi yasaknamelerden, şikayet mektupları gibi divan-ı aliye yapılan başvurulardan dolayı her türlü işlemlerden ne kadar para alınacağı alınacak resimler tespit edilmişti²⁸⁵.

²⁸⁰ . KK 1696, 98/48

²⁸¹ . Çorbacıoğlu, A.g.m., s.71-72.

²⁸² . Pakalın, Osmanlı Taih Deyimleri, c.1, s.221

²⁸³ . Berat verilen kişilerden alınan beğliğe ait vergi

²⁸⁴ . Berat ve şikayet hükümleri karşılığı hükümlerden dolayı katiblerce alınan vergi

²⁸⁵ .1481 yılı "Nişancı Rüsum Kanunnamesine" göre devlet hizmetlerine karşılık nişancı tarafından verilen beratlardan dolayı alınıp beğliğe zabt olunacak berat resimleri vezirlerden, Rumeli ve Anadolu kadiaskerlerinden, defterdan, mirimiranlardan, lalalardan, ehl-i timar ve zeamet olarlardan, muhtesiblerden, çeribaşılardan,dizdarlardan, asesbaşılardan, yayalardan, Hamacılardan,

Devlet düzeninde bir şikayet ya da istekte bulunmak isteyen reaya için divan-ı hümayuna başvuruda bulunma yolları açık tutulmuştu²⁸⁶. Bu yolla; herhangi bir konuda taşrada problemini yerel yöneticilerle çözemeyen reaya, direkt olarak İstanbul'a gelerek sorununu Divan-ı hümayuna arz edebilmekte idi. Ancak Kitab-ı Mesalihül- Müslimin adlı Osmanlı Devlet Düzenindeki arızaları gidermek amacıyla yazılmış olan lahikadan anlaşıldığı kadarı ile divan-ı hümayun'a dilekçe verebilmek için dolambaçlı bir prosedür işlemekte idi ²⁸⁷. Bu prosedürün bitiminden sonra divandan çıkan hükmü almak için "rüsüm-ı ahkam-ı şikayat" adıyla bir harç parası verilmekte idi.1622 yılı bütçesinde merkezi hazine gelirleri içinde 3323601 akçe tutan bu paralar ruznamçe defterine *rüsüm-ı berevat ve ahkam-ı şikayat* eminlerinin tahvilleri olarak kaydedilmiştir.

Defter-i Hakani Eminlerinden Abdi Efendi'nin tahvili olarak akçe-i rüsüm-ı defterhane adıyla alınmış 20060 akçelik rüsüm-ı berevat ve ahkam-ı şikayat kaydına rastlanmaktadır. Bu kayıttan defter emini olan kişinin de yapılan işlemlerden dolayı bir para aldığı ortaya çıkmaktadır²⁸⁸.

1622 yılı bütçesinde berat ve şikayet hükümlerinden dolayı hazineye giren para 3323601 akçe tutmaktadır. Tahvil kayıtlarına göre bu paraların genellikle divan-ı ali kapıcıları ve çavuşları aracılığı ile hazineye girdiği görülmektedir²⁸⁹. Bu gelirler *Rüsüm-ı Berevat ve Ahkam-ı Şikayat eminlerinden Müteferrikagan-ı Dergah-ı Ali* sınıfından Rıdvan Ağa, Ebna-i Sipahiyandan İbrahim Efendi ile, *rüsüm-ı berevat ve ahkam-ı maliye emini* olan tezkire-i şıkkı evvel halifelerinden Avni Çelebi ile Abdurrahim Efendi'ni tahvili olarak kaydedilmiştir.

başhanecilerden, Müderrislerden, Mütevellilerden, şeyhlerden, imamlardan ve sair din görevlilerinden makamlarının derecelerine göre ayarlanmıştır. (Bkz. Akgündüz, Kanunnameler, c.2. s.113-115)

²⁸⁶ . Yaşar Yücel, Osmanlı Devlet Düzenine Ait Metinler III. *Kitabu Mesalih-i'l-Müslimin ve Menafi'i'l-Mü'minin*, DTCF Yayınları, Ankara, 1981, s.40

²⁸⁷ . Mesalihül- müslimin'in müellifi Divan-ı Hümayun'a ulaşma sorunundan bahsettiği 51. babdan Divandan hüküm çıkarma ile ilgili prosedür şöyle özetlenebilir: Divandan hüküm almak isteyenler öncelikle Divan-ı Ali'ye gelmektedir. Burada sorununu dile getirir ve hükm-i şerif emr olunur. Buradan Reisül-küttab'ın bürosuna gider. Oradan müracatta bulunan kişiye içinde hükmü yazacak yazıcının ev adresi bulunan bir pusula verilir. Bu pusula ile hükmü yazacak katibi bulur ve divan günü divittar bu hükmü nişanlayarak kağıd eminine verir. (Bkz. Kitab-ı Mesalih, s.83-84) Divan günleri iş takibi yapacaklara bevaban-ı dergah-ı ali adı verilen dergah-ı ali kapıcıları rehberleik ederlerdi(Uzunçarşılı, Saray teşkilatı, s.399)

²⁸⁸ . KK 1696, 615 /39

²⁸⁹ .Genellikle 500 ila 2000 akçe arasında değişen bu vergilerin büyük miktarlara ulaştığı da görülmektedir. Örneğin 14 cemaziyelahir tarihli 71/3 numaralı kayıta 22000 akçelik bir Rüsüm-ı berevat ve ahkam-ı şikayat kaydına rastlanmaktadır. Paranın hazineye girmesine aracılık eden Anadolu Kadiaskeri Sermahzarı Mahmud Ağa'dan dolayı paranın Anadolu'dan gelen ve Anadolu defterdarının tezkiresi ile verilen beratların resimlerinden bir bölümü olması ihtimali ortaya çıkmaktadır.

Bunun yanında Ebussud Vakfı mütevellisi Ramazan Efendi'nin ödediği 1062 akçenin kendi tahvili olarak, yine Sultan Süleyman Camii Evkafı Mütevellisi Ebna-i Sipahiyandan Mahmud Ağa'nın berat yenileme işleminden dolayı ödediği 3987 akçeden 1770 akçenin mütevellilin tahvili olarak kaydedildiği geri kalan 1978 akçenin emin İbrahim Efendi'nin tahvili olarak kaydedildiği görülmektedir. Bundan da Anadolu ve Rumeli Defterdarlarının tezkiresinden berat yazılan²⁹⁰ mütevellilerin dışında İstanbul'daki yüksek makamlarda görevli memurların işlemlerinin doğrudan Nişancı kalemine bağlı olarak işlem gördüğü anlaşılmaktadır²⁹¹.

Sonuçta tecdid-i berat , resm-i berat , resm-i ahkam-ı şikayat vergilerinden dolayı ahkamı şikayat ve resm-i berat eminlerinin ya da doğrudan mütevellilerin tahvilleri olarak işlenmiş kayıtlardan 1622 yılında yapılan hemen her divan toplantısında Tablo 51. de görüldüğü gibi birden fazla davanın görüşüldüğü ve bunlardan dolayı aynı yılın bütçesi içerisinde % 0,46 bir oranı oluşturan 3323601 akçenin hazineye girdiği anlaşılmaktadır.

•Pişkeş

1622 yılı ruznamçe defterinde Yukarıdaki rüsum-ı berevat eminlerinin tahvili olarak kaydedilen berat ve hüküm verme işlemlerinden dolayı alınan vergilerin dışında özellikle gayr-i müslim reayadan Ortodoksların dini liderleri olan “medrepolidler”in ve “enhar-ı çeltük reisleri”nin Genç Osman'ın yerine tahta çıkan Sultan Mustafa'nın cülusu nedeniyle “tecdid-i berat” istemiyle verdikleri pişkeş akçesi kayıtlarına rastlanmaktadır.

Defterdeki kayıt sırasına göre; Boyabad Çeltük Emni Abdülhalim'in arzından dolayı bölgenin enhar-ı Çeltük reisi olan Mustafa 'nın tecdid-i berat istemiyle Divan-ı Ali'ye başvurusundan dolayı pişkeş akçesi olarak ödediği 360 akçe²⁹², Ahmed b. Abdurrahman ve Hacı Mevlüd bin Ramazan'ın ber mucib-i adet-i kadim üzere ödedikleri pişkeş 750 akçe²⁹³, Murad Reis'in pişkeş bedeli olarak 400 akçe, Boz Mahur enharı reislerinden Davud'un ölümü üzerine yerine atanmak isteyen Ali'nin berat istemiyle

²⁹⁰ .Nişancı kanunnamesine göre Anadolu ve Rumeli'daki vazife haranların beratları defterdarların tezkiresine göre yazılmakta ve resm-i berat bir aylık maaşa karşılık gelmektedir.

²⁹¹ .KK 1696, s. 642/29 Nişancı Kamunnamesine göre Rumeli ve Anadolu'daki tevliyet, imamet ve hisar erenleri gibi görevlerin beratlarının defterdar tezkeresine göre yazıldığı anlaşılmaktadır. Ayrıca Ulufeli olan bu görevlilerin bir aylık maaşları tutarında berat resmi ödemeleri yasa hükmü olarak belirlenmiştir. Bundan da İstanbul'daki Sultan Süleyman Evkafı Mütevellisinin 3987 akçe tutarında olduğu ortaya çıkmaktadır.

²⁹² . KK 1696, s. 539/28

²⁹³ . KK 1696, s. 405/11,12

başvurusundan dolayı ödediği pişkeş 500 akçe olmak üzere enhar-ı çeltük reislerinden 2010 akçe alınmıştır.

Ortodoksların dini liderlerinden ise” Beray-ı cülus -i hümayun” nedeniyle Silistre Kazası Medrepolidi Patrik Milanyoz’un pişkeş akçesi 2478 akçe²⁹⁴, yine cülus-i hümayun nedeniyle berat yenileme istemiyle Yenişehir Kazası Medrepolidi Berberiyos’un verdiği pişkeş akçesi 3000 akçe²⁹⁵ Gence Kazası Ermenileri murahassı Binas’ın pişkeşi 3485 akçe²⁹⁶ Tunus Medrepolidi Avrin’in gönderdiği pişkeş bedeli olarak 8850 akçe²⁹⁷ , Samakov medrebolidinin ölümü üzerine yerine atanan Rahib Avanos’un ödediği 4248 akçe²⁹⁸, Berat yenileme istemiyle İne Kazası medrepolidi rahib Niyopan’ın ödediği 4740 akçe²⁹⁹, Balyebadre Kazası Medrepolidi Parinos’tan alınan 3550 akçe, İsfelik Kazası Medrepolidi Yonogan’ın verdiği 2350 akçe³⁰⁰, Tekfurdağı Kazası Rahibi Milko’dan gelen 720 akçe, Siroz Kazası’ndan Rahib Bihanyor’dan alınan 840 akçe, Polağan Nahiyesi Rahibi Radin’in tahvilinden 1320 akçe³⁰¹, Sakız Adası Medrepolidi Ağnazoş’un tahvili olarak 3186 akçe olmak üzere patriklerden 38767 akçe ve nitelik belirtilmeksizin sadece “akçe-i kıst-ı yave-i İstanbul ve tevabüha an akçe-i pişkeş “ kaydıyla Defterdar Hüseyin Efendi’nin eliyle hazineye giren 10027 akçe³⁰² olmak üzere pişkeş gelirlerinden hazineye giren para toplam olarak 128684 akçe tutmaktadır.

Bunların dışında İstanbul Patriği Kirpos’un tahvili olarak “akçe-i kesme adet-i teslüsiyye” adı ile 75000 akçenin hazineye girdiği anlaşılmaktadır³⁰³.

²⁹⁴ . KK 1696, s. 489/26

²⁹⁵ . KK 1696, s. 489/28

²⁹⁶ . KK 1696, s. 384/35

²⁹⁷ . KK 1696, s. 651/22

²⁹⁸ . KK 1696, s. 350/6

²⁹⁹ . KK 1696, s. 376/55

³⁰⁰ . KK 1696, s. 385/36,37

³⁰¹ . KK 1696, s. 428/ 45,46,47

³⁰² . KK 1696, s. 617/2

³⁰³ . KK 1696, s. 431/9

2.6.Gelirlerin bölgesel dağılımı

Merkezi hazine gelirlerinden *mukataa*, *cizye* ve *avarız* gelirleri defterdeki kayıtlara göre bölgesel olarak şu şekilde dağılmaktadır.

Adana Bölgesi Ayas memlehaları *mukataa*larının geliri 5664 akçe olup toplam gelir içinde %0,004968 bir orana sahiptir. Bölgenin *avarız* gelirleri ise 25000 tutmakta ve bunun da toplam gelire oranı %0,021930 yapmaktadır. 30664 akçe tutarındaki her iki birimin toplam gelire oranı ise %0,026898 'dür.

Ağrıboz *mukataa*larından elde edilen gelir 561771 akçe olup , bu para toplam gelirler içinde %0,492782'lük bir paya sahiptir. Ağrıboz Livasına bağlı İstefa ve Semendire Kazalarındaki hasların işletme hakkını elinde bulunduran Emin-i mültezim Mehmed bin Rüstem tarafından hazineye kaydedilen sözkonusu hasların gelirlerinden İstefa Bölgesininki 530607 akçe olup hazineye %0,465445 oranında katkısı bulunmuştur. Bölgenin *cizye* gelirleri ise 602200 akçe tutmakta ve bu rakam toplam gelirler arasında %0,528246 lik bir oranı oluşturmaktadır.

Ber vech-i iltizam suretiyle Mihail isimli mültezim tarafından işletilen Ahyolu Memlehaları ve zarar-ı kasabiye *mukataa*ları ndan elde edilen gelir %0,094096'luk bir oranla 107269 akçe tutmaktadır. Bölgenin *cizye* gelirleri ise 1341615 akçe tutmakta ve bu rakam toplam gelir içinde %1,176855 'lik bir orana karşılık gelmektedir.

Saruhan Livasına bağlı Akhisar Kazası *mukataa*larından elde edilen gelirlerden muakataa gelirleri 97636 akçe olup toplam gelir içinde %0,033014 'lük bir paya sahiptir.

Teke livasına bağlı bir sahil kenti olan Alanya iskelesindeki gümrük işlemlerinden dolayı alınan vergilerin ve Alanya'daki hasların gelirlerinin tahsili işiyle görevli emin-i mültezim olarak Alanya Mirlivası Ahmed Bey'in tahvil kayıtlarına göre bölgenin gümrük haslar *mukataa*larından elde edilen gelirler 110512 akçe tutmaktadır. Bu rakamın toplam gelire oranı %0,096940 'tır

Yahudi müteahhitlerden Pavolo, Mavri ve İsak tarafından işletilen Ankara Zarar-ı kasabiye ve Cendere, simsariye, boyahane *mukataa*larından dolayı Ankara Sancağı'nın

merkezi hazinenin mahsuplarına katkısı %0,134569 oranında olup, 153409 akçe tutmaktadır. Ayrıca Bölgenin *avarız* akçesi ola rak gönderdiği para 10600 ile %0,009298 'lik bir oranı karşılamaktadır.

Avlonya bölgesindeki *mukataa* gelirleri Bedel-i nüzül *mukataası* ile tuzla işletmelerinin gelirleri ve beytülmal-i amme ve hassa gelirlerinden oluşan *mukataalar* ile Avlonya 'ya bağlı İştîli karyesi mahsullerinin gelirlerinden oluşmaktadır. Bedel-i nüzül gelirleri Çavuşan-ı Dergah-ı Ali sınıfından mübaşir Mehmed Çavuş tarafından toplanırken, beytülmal ve memleha *mukataalarının* gelirleri emin-i mültezim Seyyid Mustafa tarafından toplanmaktadır. İştîli karyesi mahsullerinin gelirlerinden oluşan İştîli *mukataası* ise Ebna-i sipahyan sınıfından Mehmed tarafından işletilmektedir. *Mukataalardan* elde edilen gelirler 514636 akçe olup %0,451435 oranda Bölgenin *cizye* gelirleri ise 116176 akçe ile %0,087719 oranında bir paya sahiptir Avlonya Bölgesinden Bedel-i nüzül ola rak alınan *avarız* gelirlerinin tutarı 95000 akçe olup bu gelirin mahsup gelirler içinde %0,641063'lük bir oranı karşılamaktadır.

Rumeli Bölgesinden Paşa Livası'na bağlı Avrathısı haslar *mukataasının* hazineye katkısı 224380akçe ile %0,196825 'luk bir orana karşılık gelmektedir.

Saruhan bölgesi muhassılı emval-i olan Osman Efendi tarafından tahsil edilerek hazine kayıtlarına bu kişinin tahvili olarak geçen Beytülmal-i amme ve hassa gelirleri, rüsum-i müselleman ve piyadegan gelirlerinden oluşan Aydın bölgesi *mukataa* gelirleri 192634 ile toplam gelir içinde %0,168977'luk bir paya sahiptir.

Aydincik 973 %0,000854 973 %0,000854

Aydin Menteşe 345186 %0,302795 6106 %0,005356 351292 %0,308151

Ayntab dimos *mukataalarının* tahsili ile ebna-i görevli Ebna-i sipahiyan'dan emin Mehmed bin Abdullah'ın tahvil kayıtlarına göre bölgeden söz konusu *mukataa* geliri ola rak 48643 akçe gelir elde edilmiştir. Bu paranın genel gelirler içindeki payı %0,042669'tür. Ayrıca bölgeden toplam gelir içinde %0,016551lük bir paya sahip olan 18868 akçe *avarız* geliri elde edilmiştir.

Balya Badre *mukataalarından* elde edilen gelir 133732 akçe olup toplam gelire oranı %0,117309'dur. Bölgenin *cizye* gelirlerinden ruznamçe kayıtlarına geçen para ise 263399 akçe dir. Bu paranın toplam gelire oranı da %0,231052'dir.

Budin Defterdarı Mehmed Efendi'nin muhassıl-ı emval ola rak topladığı Tuna Belgradı *mukataa* gelirleri 7200 akçe olup ruznamçe defterlerine kayıtlı olarak bölgeden 58494 akçe *cizye* gelirir ve 10000 akçe *avarız* geliri toplandığı anlaşılmaktadır. Bölge toplam 75694 tutarındaki gelirlerinin toplam gelire oranı %0,066398 yapmaktadır.

Arnavud Belgradı *muakataa* gelirir 36107 akçe ile %0,031673 'lik bir paya sahiptir.

Boğdan Voyvodası İstefan'ın tahvili olarak deftere geçen kayıtlardan bölge'de yaşayan gayr-i müslim reaya'nın *cizye* vergisi olarak 3606103 gelir elde edildiği anlaşılmaktadır. Bu para toplam gelir içinde %3,163248 'lük bir paya sahiptir.

Bolu Bölgesi yaya ve müsellemlerinin vergilerinden oluşan mukata gelirleri 93344 akçe olup mahsup giderler içinde %0,081881'lik bir orana sahiptir. Ayrıca Bolu Sancağı'ndan *avarız* geliri olarak 104536 akçe gelir elde edilmiştir li, bu para da genel gelirler içinde %0,091698'lik bir payı karşılamaktadır.

Bolu ve Kastamonu bölgesinden bedel-i güherçile adıyla alınna *avarız* vergileri toplam 9576 akçe olup merkezi harcamalar için kullanılan bu paranın harcama yapılan alanlara aktarılan paralara oranı %0,008400 etmektedir.

Bosna Eyaleti'ne bağlı Eflak Fenarı nahiyesinden elde edilen *mukataaa* geliri ile Bosna'dan *Bedel-i Tüfenkçi* namıyla donanma gemilerindeki tüfenkçilere bedel olarak alınan *avarız* gelirleri toplam 857938 akçe tutarında olup, bu paranın toplam gelirlere oranı %0,752577'dir.

Kastamonu Sancağı'na bağlı Boyabad Kazası "Çeltük-i enhar" *mukataalarından* elde edilen gelirler 59143 akçe ile toplam gelir içinde %0,002174'lük bir orana tekabül etmektedir.

Bozcaada Cezire'sindeki dalyan *mukataalarından* elde edilen gelir 15417 akçe olup bu paranın oransal karşılığı %0,013524 yapmaktadır.

Budin Defterdarı'nın tahvil kaydından bölgenin Defterdar'ın denetimi altındaki *mukataa* gelirlerinden elde edilen paranın 13570 akçe olduğu ve niteliği belirtilmeksizin "emval" kaydıyla deftere geçilmiş olan bu *mukataa* geliri, bölge'den toplanan *cizye* gelirleri birleştiğinde 1622 yılında mahsup edilen gelirin toplam %0,259377'lük bir oranla 295690 akçe olduğu ortaya çıkmaktadır.

Paşa Livası'na bağlı Bulgarsarıcası haslarından elde edilen muakataa geliri 10624 akçe olup toplam gelire oranı %0,009319'dır.

Bursa Muakata-i emval *mukataa*larından elde gelir 65897 akçe (%0,057804) ,

Bursa ve İstanbul mizan-ı harir *mukataa*larından elde edilen para 2640 akçe olup toplam geliri içinde %0,002316 tutmaktadır.

Çan Kazası'nın *avarız* akçesi 15500 akçe olup %0,013596'lik bir oranı karşılamaktadır

Sivas Vilayetine bağlı Canik canik kazası'nın *mukataa* gelirleri 120980 akçe ile toplam gelir içinde %0,106123 bir oranı karşılamaktadır. 120980 %0,106123

Toplam gelirin 4828 akçe ile %0,004235'lik bölümü Cerbe Adası'ndan *cizye* geliri olarak elde edilmiştir.

Paşa Livası'na bağlı Çirmen Sancağı'ndaki Hristiyan ahaliden toplanan *cizye* gelirleri 114912 akçe ile toplam gelir içinde %0,100800'lük bir orana karşılık gelmektedir.

Paşa Livası, Cısr-İ Ergene *cizye* gelirleri 200793 akçe %0,176134'lik bir orana, Cumapazarı Kazası'ndan elde edilen *cizye* gelirleri 128973 akçe ile %0,113134'lik orana karşılık gelmektedir.

Dağardı *Mukataası* gelirleri 1416 akçe ile %0,001242'lik bir orana karşılık gelmektedir.

Danışmendlü Kazası'ndan elde edilen *mukataaya* gelirleri 18000 akçe ile %0,015789'lik bir oranı karşılamaktadır.

Depedelen Kazası *cizye* gelirleri 68539 akçe ile %0,060122 'lik bir oranın karşılığıdır

Dırma Kazası *mukataa* gelirleri 120000 ile toplam gelri içinde %0,105263'lik bir oranı,*cizye* gelirleri 740785 akçe ile %0,649811'lik ve *avarız* vergilerinden elde edilen gelirler 3540 akçe ile %0,003105'lik bir oranıkarşılığı tutmaktadır.

Sivas'ın Divriği Kazası'nın *mukataa* geliri olan 1416 akçe %0,001242'lik bir orana *cizye* geliri ise 35950 akçe ile %0,031535'lik bir paya sahiptir.

Diyarbakir Eyaletinden elde edilen toplam *mukataa* geliri 1897868 akçe tutmaktadır. Bu paralar Van Kalesi'ni koruyan Yeniçerilerin mevacibi ola rak ödenmiş olup toplam harcamalardan %1,664'ini karşılamaktadır. Ayrıca Bölgeden 4000 akçe *avarız* akçesi gelmiştir.

Domaniç Nahiyesi'nin mahsup gelirler olarak hazineye katkısı *cizye* gelirlerinden oluşan 5739 akçe olup bu para toplam gelir içinde %0,005034 gibi çok küçük bir paya sahiptir.

Dubrovnik Kazası'ndan gelen paralar *mukataa* geliri ola rak kayıtlara geçmiştir. Bu paralar 147500 akçe olup toplam gelire oranı %0,129386'dir.

Edirne'den darüddarb, boğası, bac-ı pazar, kapan, gümrük ve cendere *mukataa*larından elde edilen gelir 811832 akçe ile %0,712133'lik bir oranı karşılarken bölgeden gelen *cizye* gelirleri 930669 akçe tutmakta ve toplam gelir içinde %0,816376'lik bir oarana karşılık gelmektedir.

Eflak Voyvodası'nın tahvil kayıtlarına göre Bölge'den gelen *cizye* vergileri toplam 3931065 akçe olup toplam gelire oranı %3,448303'tür.

Ergürü Kasro ve Yenice-İ Yanya Bölgesi *cizye* gelireleri ola rak kaydedilen 201760 akçe'nin toplam gelire oranı %0,176982 etmektedir.

Ergürükasro Kazası gelirleri olarak kaydedilen *cizye* geliri 676844 akçe ile toplam gelir içinde %0,593723 gibi önemli bir yere sahiptir. Bu kaza'dan *mukataa* geliri olarak kaydedilen para 14392 olup %0,012625 gibi çok düşük bir payı oluştururken, *avarız*

gelirleri olarak da oransal olarak %0,049518'lik bir payı kapsayan 56450 akçe gelir elde edilmiştir.

Erzurum Vilayetine bağlı Erzincan kazasından ber vech-i ocaklık olarak matbah-ı amirenin buğday alımlarına tahsis edilen 36594 akçe tutarındaki *avarız* vergileri toplam gelir içinde %0,071447'lük bir paya sahiptir.

Erzurum Vilayeti'nin *mukataa* gelirleri toplam gelir içinde %1,529456'lik bir paya sahip olan 1743580 akçe tutmaktadır. Ayrıca Bölgede yaşayan gayr-i müslim reyanın *cizye* gelirleri 199331 akçe tutmaktadır. Bu paranın oransal değeri de %0,174852'dir. 1622 yılında diğer gelirler arasında merkezi hazineye %1,736408 oranında katkı sağlayan mahsup gelirleri olarak bölgeden elde edilen bu gelirler toplam 1979505 akçe tutmaktadır.

Filiba Nahiyesi'nden elde edilen çeltük *mukataası* gelirleri 612868 akçe, *cizye* gelirleri 611088 akçe ve *avarız* gelirleri 700000 akçe olmak üzere bölgeden elde edilen gelir toplam 1923956 akçe tutarında olup, bu paranın toplam gelire oranı %1,687681 etmektedir.

Filorina Kazası *mukataa* geliri 95481 akçe, *cizye* geliri 196207 akçe ve bölgeden toplanna *avarız* vergisi 10200 akçe olmak üzere toplam 301888 akçe tutmaktadır. Bu para toplam gelir içinde %0,264814 gibi küçük bir paya sahiptir.

Galata Kazası *mukataa* geliri olarak hazinece mahsup kaydedilen para 313548 akçe ve *cizye* gelirleri olarak kaydedilen 202826 akçe birlikte toplam 516374 akçe tutmaktadır. Bu paranın toplam gelire %0,452960

Gelibolu Bölgesi'nden İskele gümrük *mukataası* olarak hazineye giren para 63161 akçe olup, toplam gelire oranı %0,05543'dir.

Gördüs Kazası'nın %0,613732 oranındaki toplam geliri 699655 akçe olup, bunun 617314 akçesi *mukataalardan*, 66687 akçesi *cizye* gelirlerinden, 15654 akçesi de *avarız* vergilerinden elde edilmiştir.

Görice Kazası'ndan sadece toplam gelir içinde %0,669664'lik bir paya sahip olan 763417 tutarında *cizye* geliri kaydedilmiştir. Grony Kazası'ndan da Görice'de

olduđu gibi yalnızca *cizye* geliri kaydı yapılmıştır. 85831 akçe tutarındaki bu gelir de merkezi hazinenin mahsupları arasında %0,075290'luk bir oranı oluşturmaktadır.

Bolu sancağına tabi Gülpazari Kazası'ndan elde edilen gelir ise Bölge Kadısı Mevlana Mehmed Efendi'nin tahvili ola rak kaydedilmiş ola n toplam gelir içinde %0,013158'lik payıyla 15000 akçe tutarındaki *avarız* vergisidir.

Kastamonu Sancağı Güzelhisar kazası'nın haslar mukatasından elde edilen gelir toplam gelir içinde %0,003066 oranındaki 3495 akçelik *mukataa* geliridir.

Bölgedeki yeniçerilerin mevacibi ola rak tahsis edilmiş olan Haleb Vilayeti merkezi hazine gelirlerini 905448 akçe tutarındaki *mukataa*, 218320 akçelik *cizye* ve 143128 akçe tutarındaki *avarız* gelirlerinden oluşan toplam gelir içinde %1,111312 'lik paya sahip olan 1266896 akçelik gelirler meydana getirmektedir.

Halofıçe Kazası'ndan mahsup gelir ola rak haziye giren paralar sadece *cizye-i gebran* vergilerinden oluşmaktadır. 26761 akçe tutarındaki bu gelir toplam gelirler içinde %0,023475 'lik bir oranı karşılamaktadır.

Haleb Vilayetine bađlı Hama Sancağı'ndan 248000 akçelik *mukataa* geliri elde edilmiştir. Bölgedeki askerlerin maaşlarına karşılık alınmış ola n bu para genel harcamalar içinde %0,217544'lik bir payı oluşturmaktadır.

Hamid Sancağına bađlı çođunluđunu yaya ve müsellemlerin vergilerinden oluşan gelirler *mukataa* gelirleri olup, 163465 akçe tutarındaki bu gelirler toplam gelir içinde %0,143390'lik bir orana sahiptir.

Hotıç Kazası gelirleri mukata , *cizye* ve *avarız* gelirlerinden oluşmaktadır. *Mukataa* gelirleri ola rak bölgeden elde edilen gelir, 8000 akçe, *cizye* 91345 akçe ve *avarız* 34249 akçe olmak üzere bölgeden elde edilen toplam gelir %0,117188'lik bir oranla toplam 133594 akçe tutmaktadır.

Hüdavendigar Livası'ndan merkez sancaktan elde edilen gelirler %0,096973'lik oranla 110549 akçe tutmaktadır. Bu paranın 89320 akçesinn *mukataa* , 21229 akçesini ise *avarız* gelirleri oluşturmaktadır.

İlbasan Sancağı mukata geliri olan rak hazineye 5507 akçe girmiştir. Bu para toplam gelirler içinde %0,004831'lik bir paya sahiptir.

İnebahtı sancağı'ndan hazineye mahsub yapılarak giren para gümrük iskelesi vergilerinin *mukataa* gelirlerinden oluşan 273914 akçedir. Bu rakam genel gelirler içinde %0,240275 'lik bir oranı karşılamaktadır.

İnoz Ve Kavak Bölgesi Memlehaları ile İskele gümrüğü vergilerinden oluşan %1,350863'lük bir oranla 1539984 akçe tutmaktadır.

İsakçı Kazasının gelirleri; %1,096898'lük paya sahip olan iskele gümrüğünden elde edilen 1250464 akçelik *mukataa* geliri ile 13698 akçe tutarındaki bölgenin gayr-i müslim halkının *cizye* vergilerinden meydana gelmektedir.

İskenderiye(İşkodra) Kazası'ndan elde edilen gelirler 192000 akçelik *mukataa* geliri ile 502396 akçe tutarındaki *cizye* gelirlerinden meydana gelmektedir.

İstanbul'dan *mukataa* gelir olarak 6174131 akçe, *cizye* olarak 5618882 akçe ve *avarız* vergileri olan 145542 akçe olmak üzere toplam olarak merkezi hazine gelirlerinin %8,861609'lük payla en yüksek oranına sahip olan 10102234 akçe hazineye girmiştir.

İvranya Kazası'ndan merkezi hazinenin gelir kaynaklarından olan *mukataa*lardan 333257 akçe, *cizye* gelirlerinde de 438518 akçe olmak üzere toplam 771775 akçe gelir elde edilmiştir.

İzmir İskelesinden gümrük *mukataası* olan 15332 akçe elde edilmiştir.

Bir iskele bölgesi olan İznikmüd Kazası'ndan hem *mukataa* hem de *cizye* geliri kaydedilmiştir. Niteliği belirtilmeyen *mukataa* geliri 22109 akçe, *cizye* geliri ise 19595 akçe olmak üzere bölgeden elde edilen gelir toplam gelir içinde %0,036582'lük payla 41704 akçe tutmaktadır.

İlbasan Kazası'ndan elde edilen gelirler de nitelik olan hem *mukataa* hem de *cizye* gelirlerinden oluşmaktadır. Bunlardan *mukataa* kaleminden elde edilen para 75792 akçe tutarken, *cizye* gelirinden hazineye giren para da 170346 akçe tutmaktadır.

İnebahtı Kazası'nın merkezi hazineye katkısı diğer gelir bölgelerinin toplamına oranla %0,371519 olup, bölgeden *mukataa* ve *cizye* geliri olan rak merkeze gelen para 847064 tutmaktadır.

İstefa Nahiyesi'nden merkezi hazineye %0,464979 oranında katkı sağlayan 530076 akçe tutarında *cizye* geliri elde edilmiştir.

İstinye Kazası'ndan 29088 akçe tutarında *cizye* geliri elde edilmiştir. Bu gelirin merkez hazinesindeki mahsuplara katkısı %0,025516 olmuştur.

Kalavirte Kazası'ndan merkezi hazineye gelir olan rak kaydedilen paralar 80000 akçesi *mukataa*, 293462 akçesi de *cizye* olmak üzere toplam gelir içinde %0,327598'lük pay tutan 373462 akçedir.

Kalkandelen Nahiyesi'nden *cizye* geliri olarak hazineye giren para 360000 akçe olup genel gelirler içinde %0,315789 'lik paya sahiptir.

Karaferiye Nahiyesi'nden elde edilen gelir , 55535 akçe tutarındaki *cizye* geliridir.

Karahisar-I Sahib Vilayetinden yaya ve müsellemlerin vergilerinden oluşan *mukataa* geliri olarak kaydedilen para %0,056958'lik paya sahip olan 64932 akçedir.

Karaman Vilayetinden Defterdar Mehmed efendi'nin tahvili olan rak kaydedilmiş olan atçekenlerin *mukataa* gelirleri ile *avarız* ve *cizye* vergilerinden oluşan toplam 241196 Akçe geliri elde edilmiştir.

Kayseri Bölgesi 'nden merkezi hazine gelirlerini oluşturan gelirlerini *mukataa*, *cizye* ve *avarız* vergilerinden 179163 akçe gelir elde edilmiştir.

Kıbrıs Adası'ndan gelen gelirlerin içinde mahsup yapılmış olan 8400 akçelik *mukataa* geliri bulunmaktadır.

Kiratova Kazası gelirleri arasında 26504 akçelik mukataa geliri ile 118323 akçelik *cizye* gelirleri bulunmaktadır.

Kocaeli Kazası'ndan Şile iskelesine ait olmak üzere 67306 akçelik gümrük geliri ile 1800 akçelik *cizye* geliri elde edilmiştir.

Köprülü Kazasından elde edilen gelir 491505 akçelik *cizye* geliridir.

Köstendil Kazasından 68881akçelik *mukataa*, 891569 akçelik *cizye* ve 1027381 akçelik *avarız* geliri olmak üzere toplam gelri içinde %1,743711 oranında yer tutan 1987831 akçe gelir elde edilmiştir.

Kütahya Kivası'ndan *mukataa* geliri olarak hazine harcamalarına aktarılan para 64600 akçe tutmaktadır.

Malatya Sancağı'ndan elde edilen gelirler 1599185 akçesi dimos *mukataası* , 740999 akçesi *cizye* ve 218636 akçesi *avarız* olamk üzere toplam 2558820 akçe tutmaktadır.

Manastir Kazası'nın gelirleri 1908609 akçe tutarındaki bölgede yaşayan gayr-i müslimlerden toplanan ve toplam gelri içinde %1,674218 lik apya sahip ola n *cizye* gelirlerinden oluşmaktadır.

Maraş Sancağı'nın gelirleri Zamantı Kazası ile birleştirilerek kaydedilmiştir. Kayıtlara göre Bölgeden 15000 akçelik mukata geliri ile 14559 akçe hristiyanlardan alınan *cizye* geliri ve 45901 akçelik *avarız* akçesi olamk üzere toplam 75460 akçelik gelir elde edilmiştir.

Mora Livası'na bağlı Mezeşire Kazası'ndan 1551706 akçe *cizye* ve 425968 akçe *avarız* vargisi elde edilmiştir.

Midillü Adası'ndan elde edilen gelirler 106345akçesi *mukataa* 7866 akçesi *cizye* ve 817712 akçesi *avarız* olmak üzere toplam 931923 akçe tutmaktadır.

702992 tutarındaki Mihaliç Kazası'nın gelirlerinden 671968 akçesini *mukataa*, 28432 akçesini *cizye* ve 2592 akçesini *avarız* gelirleri meydana getirmektedir.

Mora Vilayetinin *mukataat* geliri 489926 akçecizye geliri ise 234876 akçe olmak üzere toplam olarak bölgenin haziye olan katkısı %0,636818'lik oranla 725972 akçedir. Morihova Kazası'nın *cizye* geliri 126604 akçe, Mostar kazasınınki 185110 akçe, Narda Kazası'nın *cizye* geliri olarak 788611 akçe; Niş Kazasınınki 13220 akçe, Novabirdo Nahiyesi'ninki 3540 akçe olmak üzere Yahudi yerleşiminin yoğun olduğu Mora yarımadasındaki kazalardan genellikle *cizye* geliri elde edilmiştir.

1313688 akçe tutarındaki Niğbolu Sancağı'ndan elde edilen gelirlerden 60716 akçesi *mukataa* geliri, 851198 akçesi *cizye* geliri ,401774 akçesi ise *avarız* geliri olarak kayda geçmiştir.

Ohri Sancağı 'ndan *cizye* geliri olarak 16008 akçe kaydedilmiştir.

Özi Kazasından kayda geçen gelirler 55860 akçe *mukataa* gelri , 142870 *cizye* gelri ve 44456 akçe *avarız* geliri olmak üzere toplam 243186 akçe tutmaktadır.

Paşa Livası Budak, Arbelani, Delondos,Kamuk Nahiyeleri *mukataa*larından gelir olarak kaydedilen para 182449 akçe, Bölgenin gayr-i müslim halkından alınan *cizye* geliri 14479 akçe ve *avarız* vergisi olarak toplanan para da 45500 akçe tutmaktadır.

Piriştina Kazası gelirleri bölge hristiyanlarından baş vergisi olarak alınan 121930 akçe tutarındaki *cizye* vergilerinden oluşmaktadır.

Pirizren Kazası *mukataa* geliri 1091akçe, *cizye* gelri ise 4890 akçe olup birlikte toplamından oluşan 5981 akçe genel gelir toplamı içinde %0,005246'lik oranı karşılamaktadır.

Pojegon Kazası *mukataa*larından hazineye gelir olarak kaydedilen para 33990 akçe tutarında olup bölgeden *cizye* geliri olarak elde edilen 25746 akçe ile birlikte kazanın toplam geliri 59736 akçe tutmaktadır.

Defterde Rumeli Bölgesinden elde edilen gelirlerden sadece "Vilayet-i Rumeli" olarak kaydedilmiş olup Kaza ve nahiyeye belirtilmeyen kayıtlara göre Bölgeden *mukataa* geliri olarak 1276707 akçe toplanmış olup bu paranın toplam gelir içindeki payı %1,119918 'dir. *cizye* gelir olarak toplanan 483103 akçenin oransal karşılığı %0,423775 , *avarız* gelirlerinden kayra geçen 1759810 akçenin oransal karşılığı ise %1,543693 yapmaktadır.

Rumeli ,Budin, Temeşvar Vilayetlerindeki yaya ve müsellemlerin vergilerinden oluşan *mukataa* gelirlerine karşılık olarak hazineye giren para 200000 akçe olup, toplam gelir içindeki payı %0,175439 oranındadır.

Bir İskele bölgesi olan Rusçak Kazası'nın deftere işlenen *mukataa* geliri 1050 akçe olup, bu rakamın toplam gelir içindeki karşılığı %0,000921 gibi çok küçük bir değeri

ifade etmektedir. Bölgenin *cizye* gelirlerinden elde edilen para ise 16636 akçe olarak kayıtlara geçmiştir.

Sakız adasının *mukataaya* verilen işletmelerinden kayda geçen para 8053 akçe olup, adada yaşayan hristiyanlardan alınan *cizye* vergilerinden deftere işlenen para ise 5682 akçe tutarındadır.

Salona Kazası *cizye* geliri olarak hazineye giren 65654 akçenin oransal karşılığı %0,057591 yapmaktadır.

Şam-ı Şerif *Mukataa*larından elde edilen 101420 akçenin toplam gelir içindeki payı %0,088965'dir.

Bir maden bölgesi olan Samakov kazası *mukataa*larından hazineye giren para 29480 akçe tutarında olup, bölgeden gelir kalemi altında kaydedilen bir diğer varidatı da *cizye* vergileri oluşturmaktadır. Her iki gelir kaleminden 1622 yılı ruznamçe defteri kayıtlarına gider mahsubu olarak işlenen toplam gelir 33197 akçe olup toplam varidat arasındaki payı %0,029120 oranında çok küçük bir yer tutmaktadır.

Saruhan Vilayeti'ne mahsus sancak markazindeki faaliyetlerden dolayı merkezi hazineye gelir olarak girmiş olan girdiler 375911 akçelik *mukataa* geliri ile 15012 akçelik *avarız* gelirinden oluşmaktadır. Bu iki gelirin toplamı 390923 akçe olup toplam gelirler içindeki payı %0,342915 yapmaktadır.

Sayda Kazası 10148 akçelik *mukataa* geliri kaydı ile merkezi hazineye %0,008902'lik katkıda bulunmuştur.

Şehirköy Kazasından *mukataa* geliri olarak elde edilen para 17730 akçe olup, bölgeden *cizye* geliri olarak kaydedilen para 1098251 akçe, *avarız* vergisi olarak alınan para ise 20600 akçe tutarındadır. Bölgenin merkezi hazineye katkısı %0,997001 oranında gerçekleşmiştir.

Şehirköy; Ağriboz, Manastir, İstefa bölgelerinden toplu olarak hazineye aktarılan *cizye* geliri 2000000 akçe tutarında olup bu paranın da genel gelir içindeki payı %1,754386'dir.

Selanik Vilayetininsancak merkezinden merkezi hazine kayıtlarına giren gelirler *mukataa*, *cizye* ve *avarız* olmak üzere toplam 399690 akçe tutarında olup, bu paranın hazine karcamalarına katkısı %0,350605 oranında gerçekleşmiştir.

Selimiye Nahiyesi *cizye* geliri 46000 akçe olup toplam gelir içindeki yeri %0,040351'dir.

Semendire Kazasından gelen gelirlerden *cizye* geliri olarak 6767 akçelik çok küçük bir rakam deftere kaydedilmiştir.

Serfice Nahiyesi gelirleri olarak deftere işlenen paralar gayr-i müslim reayadan alınan *cizye* gelirlerinden oluşmaktadır. 161299 akçe tutan bu gelirin toplam gelire katkısı ise %0,141490 oranında gerçekleşmiştir.

Silistre Kazası *mukataa* geliri olarak hazineye 884 akçe gibi çok küçük bir harcama katkısı yaparken, bölgeden 582398 akçelik %0,510875 oranında *cizye* geliri kaydedildiği görülmektedir.

Selanik Vilayetine bağlı Siroz kazasının hazineye katkısı 1020167 akçe tutarında olmuştur. Toplam gelir içinde %0,894883 oranında bir paya sahip olan bu paranın 501087 akçesi *mukataa*lardan, 170066 akçesi *cizye* gelirlerinden 349014 akçesi de kazanın payına düşen *avarız* gelirlerinden meydana gelmektedir.

Sivas Vilayetinden elde edilen gelirler 91789 akçe *mukataa*, 14562 akçe *cizye* ve 44347 akçe *avarız* olmak üzere toplam 150698 akçe tutmaktadır olup toplam gelir içinde %0,132191'lik bir payı bulunmaktadır.

Sofya Kazası gelirleri ; 777207 akçesi *mukataa* gelir, 338358 akçesi *cizye* ve 334516 akçesi de *avarız* olmak üzere toplam 1450081 akçe tutmaktadır.

Sultanönü Sancağı'ndan salt merkez kazanın gelir kaydı olarak işlenen paralar 4720 akçelik *mukataa* gelir ile 6970 akçelik *avarız* gelirlerinden meydana gelmektedir.

Süzeboli Nahiyesi gelirleri içinde sadece 421035 akçelik *cizye* geliri bulunmaktadır.

Tatarpazarı Nahiyesi haslar *mukataa*sından elde edilen gelir 23180 akçe tutarındadır.

Tokad Vilayeti'nden *mukataa* geliri olarak kaydedilen paralar 480067 akçe tutarında olup bu paranın toplam gelire oranı %0,421111 yapmaktadır.

Tuna Defterdarı'nın tahvil kayıtlarına göre bölgeden aklam-ı Tuna adıyla 284280 akçe *mukataat* geliri, 38878 akçe *cizye* geliri, 28907 akçe de *avarız* geliri olmak üzere toplam 352065 akçe gelir kaydedilmiştir.

Üsküb Ve Kıratova Kazalarından 265405 akçesi *mukataa*, 1035263 akçesi *cizye* olmak üzere toplam 1300668 akçelik gelir elde edilmiştir.

Üsküdar Kazası *mukataa* gelirlerinden 164452 akçe, *cizye* gelirlerinden 51347 akçe olmak üzere toplam olarak 215799 akçe gelir elde edilmiştir.

Vize Kazası yörüklerinden 115071 akçe, çingenelerinden 14311akçe olmak üzere bölgeden toplam 192382 akçe gelir elde edilmiştir.

Vulçetrin Kazası *mukataa* geliri 90269 akçe, *cizye* geliri 166500 akçe tutmaktadır. Toplam 256769 akçe tutan bu iki geliriin genel gelir toplamına oranı %0,225236'dır.

Yanbolu Kazası *mukataa*larından elde edilen gelir 16420 akçe, bölgenin *cizye* vergisi olarak hazineye giren para 654604 akçe tutarında olup, 671024 akçe tutan her iki gelirin toplamının hazineye katkısı %0,588618 yapmaktadır.

Yukarıda adı geçen bölgelerden elde edilen gelirlerin *mukataa*, *cizye* ve *avarız* birimleri olarak niteliklerine göre dağılımlarına göre *Mukataa* birimlerinden elde edilen gelirin Osmanlı Coğrafyası üzerinde nüfusun yayılış durumu göz önüne alınarak gelir bölgeleri 5 ana bölüme ayrılmaktadır. Bunlardan birincisi merkezi hükümetin bulunduğu İstanbul Bölgesi, ikinci bölge Mora Yarımadası ile birlikte Rumeli Bölgesi, üçüncü bölge Anadolu'daki gelir bölgelerini kapsayan bölge, dördüncü bölge Haleb ve Şam Bölgesi, beşinci olarak ta Midüllü, İstanköy, Bozcaada, Sakız , Kıbrıs, Taçözü ve Limnos adalarından oluşan Adalar bölgesi olarak düşünüldüğünde adalarından gelen para toplam 1385215 akçe, Rumeli Beylerbeyliğine bağlı Köstendil, Mora, Selanik, Akkermen, silistre, Tırhala, Ohri, Niğbolu, Avlonya, Yanya, Çirmen, Kırklise, Vidin, Alacahisar, Delvine , Üsküb, Vive, selanik, İlbasan, Akkermen ve Prizren bölgelerinden gelenler 16436342 akçe ,Anadolu'nun Kastamonu , Kangiri , Sultanönü , Adana , Bolu Maraş

, Kayseri , Ayıntab , Uşak , Kütahya , Karahisar-I Sahib , Bursa , Kocaeli , Hüdavendigar , Sivas , Karaman , Ankara , Hamid , Aydın , Menteşe , Saruhan , Malatya , Erzurum , Diyarbakir Teke , Tokad bölgelerinden oluşan Anadolu bölgesinden gelen para 8315709 akçe, Üsküdar ve Galata ile birlikte İstanbul'dan 6565477 Akçe, tutmaktadır. Trablusşam, Hama ve Haleb Bölgesinden gelen para 1153448 akçe tutmaktadır.

Tablo XX. Mukataa Gelirlerinin Bölgesel Dağılım Oranları

Bölge	Gelir miktarı	Toplam mukataa gelirine oranı	Genel gelirler toplamına oranı
Adalar	1385215	%4,091467	%0,982422
Anadolu	8315709	%24,561856	%5,897666
İstanbul	6565477	%19,392249	%4,656367
Rumeli	16436342	%48,547523	%11,656980
Haleb	1153448	%3,406904	%0,818048

Cizye gelirleri için de yukarıdaki bölge tanımlamasına göre bir genelleme yapıldığında Rumeli Bölgesi'nden elde edilen *cizye* gelirlerinin 38661818 akçe ile toplam *cizye* geliriinin %86,725440'sını karşıladığı , Anadolu'dan *ciye* vergisi olarak elde edilen 1847136 akçe nin de *cizye* gelirleri içinde %4 ,1'lık bir oranda kaldığı görülmektedir. İstanbul'dan elde edilen *cizye* geliri 145542 akçe ile %2'lik bir oranı, Adalardan gelen söz konusu gelirler 18736 akçe ile %0,04'lük oranı Haleb Bölgesi'nden gelen gelir ise 218320 akçe ile %0,048'lik bir oranı karşılamaktadır.

Tablo XXI. Cizye gelirlerinden elde edilen hazine varidatının bölgesel oranları

Bölge	Cizye geliri	Toplam cizye gelirine oranı	Genel gelir toplamına oranı
Anadolu	1847136	%4,143460	%1,620295
İstanbul	3833908	%8,600148	%3,363077
Ada	18376	%0,041221	%0,016119
Haleb	218320	%0,489731	%0,191509
Rumeli	38661818	%86,725440	%33,913875

Yine *Avarız* gelirleri için de yukarıdaki bölge tanımlamasına göre bir genelleme yapıldığı zaman Rumeli Bölgesi'nden elde edilen *avarız* gelirlerinin 5187556 akçe ile

toplam *avarız* geliriinin %73,6449'unu karşıladığı , Anadolu'dan *avarız* geliri olarak elde edilen 750066 akçe nin de *avarız* gelirleri içinde %10, 6'lık bir oranda kaldığı görülmektedir. İstanbul'dan elde edilen *avarız* geliri 145542 akçe ile %2'lik bir oranı, Adalardan gelen söz konusu gelirler 143128 akçe ile %2'lik oranı Haleb Bölgesi'nden gelen gelir ise 817712 akçe ile %11,6'lık bir oranı karşılamaktadır.

Tablo XXII.Avarız Gelirlerinin Bölgesel Oranları.

Bölge	Avarız geliri	Toplam <i>avarız</i> gelirine oranı	Genel gelir toplamına oranı
Anadolu	750066	%10,648290	%0,657953
Haleb	143128	%2,031913	%0,125551
İstanbul	145542	%2,066183	%0,127668
Rumeli	5187556	%73,644989	%4,335487
Ada	817712	%11,608625	%0,717291



ÜÇÜNCÜ BÖLÜM

GİDER ALANLARI

Osmanlı maliyesinde devletin harcama politikasının temeli bazı gelirlerin bazı giderlere daha oluşmadan tahsisi esasına dayanmaktadır. Devlet kamu hizmetlerindeki finansman sorununu tahsis yoluyla kapatma yoluna gitmektir. Tahsis politikası içinde en belirgin olanını eyalet askerlerinin masraflarını karşılamaya yönelik tımar sistemi ile Vezir, beylerbeyi ve kumandanların maaşlarına karşılık verilmiş olarak haslar oluşturmaktadır. Bunun dışında diğer önemli bir tahsis birimini; tersane, matbah-ı amire ve ıstabl-ı amirenin mühimmat vb harcamalarına , güherçile, demir, odun, tavuk gibi çeşitli ihtiyaçlarına, kale muhafızlarının ve yerli neferlerinin mevaciblerine karşılık olmak üzere ayrılmış birkaç köy veya kazanın cizye, avarız ve mukataa gelirlerinden meydana gelen ocaklıklar oluşturmaktaydı³⁰⁴.

Haslar, ve ocaklıklar yoluyla giderilen kamu hizmetlerinin dışında kalan; merkezi hizmet görevlilerinin maaşları ile ıstabl-ı amire ve matbah-ı amirenin ihtiyaçları ise merkezi hazinenin gelir kaynaklarını oluşturan mukataa, cizye ve avarız gelirleri ile karşılanmaktaydı.

1622 yılı ruznamçe defteri kayıtlarından devletin harcama siyasetinin ilkelerine uygun olarak hazineye giren paralar günlük olarak bir harcama kalemine aktarıldığı görülmektedir³⁰⁵. El-masraf başlığıyla deftere kaydedilen bu harcama alanları genel olarak “Askeri sınıfa ait görevlilerin maaş ve primleri, saray mutfağı ve ıstabl-ı amire için yapılan harcamalar ve (ihracat) başlıklı askeri ihtiyaçlar ve kumaş alımları için yapılan ödemeler” şeklinde üç gruba ayrılmaktadır.

Askeri sınıfa ait görevlilere verilen maaşlar; *mevacib* adı altında, primler ise *in'am* , *adet-i üsküf*, *adet-i salyane*, *adet-i esb* ve *tirgeş* gibi isimlerle kaydedilmiştir.

³⁰⁴ . Tabakoğlu, Osmanlı Maliyesi, s. 179-180, bununla birlikte ayrıntılı bilgi için bkz. Nejat Göyünç, “Yurtluk, Ocaklık Deyimleri Hakkında”, Bekir Kütükoğlu'na Armağan, s. 269-277

³⁰⁵ . Paraların bir bölümü hazineye girmiş gibi gösterilerek bçgesel hizmetlerde kulalnılmaktadır. Örneğin Trablusşam mukataaları gelirlerini toplayan Mir-i miran Hasan Paşa'nın tahvil kaydından sözkonusu mukataa gelirlerinden oluşan 3374803 akçeyi Trablusşam kalesinin muhafazasında görevli yeniçerilerin maaşları olarak dağıttığı anlaşılmaktadır. Defterdeki kayıta bu para hazine “antahvil” kaydıyla girdi gösterilerek hemen akabinde “el-masraf” kaydıyla da çıktı olarak gösterilmektedir.(KK 1696, s.484/40)

Saray mutfağı ve ıstabl-ı amire için yapılan harcamalar; defterdeki kayıtlarda genellikle et-teslim başlığı altında harcama yapmak üzere görevli emirlere verilen paraların kaydı şeklinde görülmektedir.

Genellikle hilat yapımı için kumaş alımlarından dolayı yahudi tüccarlara ödenen paralarla "mühimmat-ı donanma-yı hümayun ve keştiha" adıyla yapılan ödemeler dışında donanma-i hümayun ve tersane ehlinin bir kısım ihtiyaçlarını karşılamak üzere hazineden paraların çıkışı için ruznamçe kayıtlarında "ihracat" terimi kullanılmıştır.

Birinci gruba giren maaş ve ödül verilen askeri sınıflar *Kapıkulu Ocaklarından; Ebna-i Sipahiyan, Silahdaran, Cebeciyan, Topçıyan-ı dergah-ı ali Arabacıyan-ı top Uhfeciyan-ı yemin, Uhfeciyan-ı yesar, Gureba-yı yesar, Gureba-yı yemin, Saray Teşkilatı'ndan; Müteferrikagan-i dergah-ı ali, Bevvaban-ı dergah-ı ali, Çavuşan-ı dergah-ı ali, Hademe-i ıstabl-ı amire, Şahinciyan, Doğancıyan, Atmacacıyan, Sakayan-ı divan, , Peykan-ı hassa, Teperdaran-ı hassa, nakibüleşrafa bağlı seyyidler, yüksek rütbeli idarecilerin çocukları, hanım sultanlar ehl-i hiref sınıfından hayyatın-i hassa, kündekaran, hakkakan, çemşirgiran, abayibafan, cameşuyan, serracin-i hassa, kütübkararı,1 hassa, cerrahin-i hassa sağlık hizmetleri ile uğraşan etibba-ı hassa, sınıflarına mensub elemanlar ile tersane-i amirede çalışan Ruesa-yı harc-ı hassa adı verilen gemi kaptanları, azablar, güherçileciler ve kalafatçılar, İstabl-ı amire görevlileri ve maliye teşkilatına bağlı memurlar (şakirdan-ı hızane-i amire, şakirdan-ı kütüb-i hassa, ruznamçeci, mukataacı, vd.) dan meydana gelmektedir.*

2. grupta incelenen mutfak masrafları ruznamçe defterindeki *mühimmat-i matbah-ı amire, baha-i guşt-i ganem, baha-i dakik, baha-i fodula, baha,i peksimed, baha-i sebzevat, baha-i asel, baha-i rugan, baha-i esbabha-i mütenevvia, baha-i gendüm, baha-i zehair-i mütenevvia, baha-i meyva, baha-i güllab, baha-i rişte mühimmat-i lazime-i ambar-ı saray-ı amire* kayıtları altında geçen masraf kalemlerinden çıkarılmıştır.

Mutfak masrafları için yapılan ödemeler genellikle defterdar-ı şikk-ı sani Halisizade Mehmed Efendi'ye et-teslim adıyla ve matbah emini Mustafa Ağa'ya el-masraf başlığı altında yapılmıştır.

3. grupta incelenen *Mühimmat-ı Istabl-ı Amire* masrafları için gerekli harcamaları yapmak üzere paraların arpa emini Mahmud ve Hüseyin Efendi'ye teslim edilen paralardan meydana gelmektedir.

4. grupta incelenen *donanma gemilerinin masrafları* ise **ihracat-ı tersane ve mühimmat-ı tersane** adıyla Emin-i Tersane Ali Efendi'ye yapılan ödemeler oluşturmaktadır.

5. grupta *Mübayaa* adı verilen kumaş alımlarında kullanılmak üzere yapılan masraflar gelmektedir. Mübayaa adı altında yapılan harcamalarda ödemelerin çoğunlukla Yahudi tüccarlara yapıldığı görülmektedir. Minoş , Musa, Agob isimli yahudi tüccarlara verilen paralarla *çuka-i mor, seraser istanbul, mükemmel, atlas-ı firengi, seraser evsat, seraser, karhane, kadife-i tellü*, gibi kumaşlar alınarak bunlardan hilat yaptırılmıştır. Ayrıca kumaş dışında bazı alımlar için de bu tüccarların aracılık yaptıkları anlaşılmaktadır.

Bunların dışında yeniçerilere verilmesi adet olan *adet-i üskiüf, adet-i zemistani, adet-i esb ve tirgeş, adet-i salyane, adet-i bahari* gibi elbise yardımları için nakdi olarak ödemeler yapılmıştır. Ayrıca bağlı devletlerden gelen elçilere eğlence ve yol masrafı olarak hazineden ödeme yapılmıştır.

3.1. Askeri sınıfa ait görevlilerin maaşları (Mevacib)

Osmanlı Devlet teşkilatında Kapıkulu askerleri ile askeri sayılan ve merkezi hazineden maaş alanlara³⁰⁶ her üç ayda bir ödenen ücretlere mevacib adı verilmektedir. Yılda 4 kez yapılan ödemelerin ilk üç ay için yapılanına; Muharrem, Safer, Rebiülevvel aylarının baş harflerinden oluşan *Masar* mevacibi, ikinci üç aylık için Rebiülahir, cemaziyelevvel, cemaziyelahir aylarının baş harfleri olan *recec*, üçüncü üç aylığa Receb, Şaban, Ramazan aylarının ilk harflerinden çıkan *Reşen*, dördüncü üç aylığa ise; Şevval,

³⁰⁶ . Osmanlı Devletinde askeri sınıf kavramı militar anlamdan öte tüm kamu hizmetlerinde çalışanları içine almaktaydı. Padişahın verdiği beratla bir göreve atananlar ve bu şekilde reyanın yükümlü olduğu bir takım vergilerden muaf tutulanlar "ehl-i berat" olarak "askeri" statüsünü kazanmakta idiler. Hiçbir görev almadan sadece vergi muafiyetinden yararlanan ve Nakibüleşraftan peygamber evladından olduklarına ilişkin berat alanlar da askeri sayılmakta idiler. Ayrıca kadılar, müderrisler, yüksek medreselerdeki talebeler ve mezunlar gibi ilmiye sınıfına mensup olanlar da berat ve vazife almadıkları zaman bile askeri sayılmışlardır. (Bkz, İnalçık,Osmanlı'da Raiyyet Rütümü, s.595-596., Ayrıca. Akdağ, İktisadi , c.2 s.290-291)

Zilkade, Zilhicce aylarından Şevval'in son harfi ile diğer ilk iki ayın baş harflerinedn meydana gelen *Lezez* mevacibi adı verilmiştir³⁰⁷.

Mevacib ödemeleri klasik dönem teşkilat yapısı içinde Muharrem, Cemaziyelahir ve Şaban aylarında Divan-ı hümayunda sadrazamın huzurunda düzenli bir şekilde yapılırken³⁰⁸, devletin ekonomik çöküntü yaşadığı 17. yy'da ödemelerin düzeni bozulmuş, hazineye para bulunmadığından mevacib ödemeleri düzensiz bir şekilde hazineye giren gelirlerin durumuna göre yapılmıştır.

1622 yılı ruznamçe defterlerindeki kayıtlardan anlaşıldığına göre gelir olarak hazineye giren paraların çoğunlukla "an yed" kaydıyla hazineye girmesinde aracılık edenlerin mevacib ve in'am türünden alacaklarına ödendiği ; içeride ve dışarıda sürekli siyasal sıkıntılar yaşayan, devletin maaş veremeyecek derecede ekonomik güçlükler içinde bulunduğu bu dönemde, merkezi hazineye bağlı gelirlerin hazineye girmiş gibi gösterilerek anında alacaklılara dağıtıldığı anlaşılmaktadır. Bu alacaklı ödemelerinde ise en büyük payı; devletin maaş ve in'am borçlusunu olduğu maaşlarını merkezi hazineye alan askerlerin alacakları oluşturmaktadır.

3.1.A. Saray halkı

3.1.A.a. Ağayan

Tablo.52'de görüldüğü gibi *Erkan-ı havass-ı ciivani* adı verilen ağaların büyüklerinden olan Enderunun birinci ve en önemli odesı olan Has odanın baş amiri olan Hasodabaşı, has oda ağalarından ikincisi olan Silahdarağa, has oda ağalarından üçüncüsü olan Çukadar ve dördüncüsü olan Rikabdar ağa³⁰⁹lara ödenen para 74102 akçe tutmaktadır. Uzunçarşılı 16. yy da Has odabaşı ağalarından makamca en büyüklerinin yevmiyesinin 60 akçe olduğunu yazmakta ise de³¹⁰ ruznamçe defterinin masraflar kısmındaki verilere dayanılarak çıkarılan ağalara yapılan mevacib ödemeleri düzensiz ve bir kısım yerlerde de *tetimme-i mevacib* şeklinde bir önceki ödemenin arta kalanı olarak

³⁰⁷ . Osmanlı Tarih Deyimleri ve Terimleri Sözlüğü, Cilt II., s.?

³⁰⁸ . Bkz KK1765 numaralı ruznamçe defteri.1543 yılına ait defterin el-masraf kısmında yapılan mevacib ödemelerinin üç aylık taksitler halinde düzenli bir şekilde yapıldığı anlaşılmaktadır.

³⁰⁹ .Uzunçarşılı, Saray teşkilatı, s.340-351

³¹⁰ .Uzunçarşılı, Saray teşkilatı, s.340

yapıldığından 1622 yılında hangi ağanın maaşının ne kadar olduğu ve dolayısıyla rütbe olarak birbirlerine olan üstünlüklerini ortaya çıkarmak mümkün değildir.

3.1.A.b. Padişahların kadın ve kızlarına verilen maaşlar

Osmanlı sarayındaki kadın sultanlara ve padişahların kızlarına rütbelerine göre maaş bağlanmıştır³¹¹. 1031 H. 1622 M. yılında 2. Osman'ın iki hanımı vardır. Bunlardan birincisi, kendi zamanına kadar gelen Osmanlı padişahlarının cariyelerle evlenmesi geleneğini bozarak evlendiği hocası Esad Efendi'nin kızı Akile Hanım, diğeri ise hasekisi Ayşe Kadın'dır³¹². 1622 yılı ruznamçe kayıtlarında Akile Hanım'ın adına rastlanmazken birkaç yerde Ayşe Hatun ismi geçmektedir. I. Osman'ın ölümünden sonra ikinci kez tahta çıkan I. Mustafa'nın iki cariyesi olduğunu fakat bunlarla ilgili hiç bir bilgi bulunmadığını bildiren Uluçay, I. Mustafa'nın annesinin adının da kaynaklarda geçmediğini yazmaktadır³¹³. Ruznamçe defterinde Uluçay'ın araştırmalarında ortaya çıkarttığı Ayişe, Atike, (II Osman'ın hanımları) I. Ahmed'in kızları Hanzade, Mihrimah ve Ayişe Sultan'dan başka Gevherhan Sultan, Gülbuyi, Kerime, Nurdane, Rabia, Saliha, Ümmülhayır, Muazzez ve Saide isimli hatunların maaş aldıkları görülmektedir. Bu hatunlardan birisi I. Mustafa'nın annesi, diğerlerinden ikisi I. Mustafa'nın yanında bulunan cariyeler olmak üzere III. Mehmed'in kaynaklarda adı geçmeyen kızları olması ihtimali oldukça yüksektir.

Tablo 53. da görüldüğü gibi yukarıda adı geçen sultan ve hatunlara verilen mevacibat toplam 124205 akçe tutmaktadır. Hatunların maaşları 300 akçe ile 2000 akçe arasında değişirken Gevherhan Sultanın Mevacibinin 20000 akçe olması dikkat çekicidir. Bu durumda Gevherhan sultan büyük bir ihtimalle I. Mustafa'nın annesi olmalıdır.

3.1.A.c. Devlet adamlarının yetimleri

Ruznamçe defterinde "müteveffa" kaydıyla, devlet hizmetinde iken ölmüş olan merkezi teşkilat yapısı içinde hizmet eden devlet memurlarının yetimlerine ölen babalarının rütbesine göre 300 akçeden 6000 akçeye kadar mevacib verildiği

311. Uzunçarşılı, Saray Teşkilatı, s. 148.

312. Uluçay, s.53-54.

313. Uluçay, s.53

görülmektedir. Defter emini Halisizade Mehmet Efendi'nin aracılığı ile verilen bu mevacibat 1622 yılı merkezi hazine giderleri arasında toplam 140543 akçe tutmaktadır.

Tablo 53. de defterdeki kayıt sırasına göre aldıkları maaşlar gösterilen; Hazine-i amireden maaş alan bu yetimlerin Tunus Hakiminin çocukları , Vezir-i Azam Hafız Paşa'nın kardeşi, Vezir Mehmed Paşanın oğlu, sabık defterdar Ahmed Efendi'nin çocukları , Çavuşan-ı dergah-ı Ali, Müteferrika-i dergah-ı ali , Şakirdan-ı Hızane-i amire, Hâce-i Şehriyari, Mesihduzan-ı hassa ve Anadolu kazaskerinin Mazharının erkek çocukları oldukları anlaşılmaktadır.

3.1.A.d. Bevvaban

Kapıcılar kethüdasına bağlı olarak; birinci kapı (bab-ı hümayun)ı bekleyenler anlamında “Bevvaban-ı bab-ı hümayun” ve orta kapıyı bekleyenler anlamında “Bevvaban-ı dergah-ı ali” adıyla iki kısma ayrılan saray kapıcılarına 1622 yılı bütçesinden toplam 1886771 akçe mevacib ödemesi yapılmıştır. I.Ahmed Dönemi Kanunnamelerinden Ayn Ali Efendi'nin Merkezi teşkilat yapısı ile ilgili risalesine göre 1609 yılında Degah-ı ali, ve Bab-ı hümayun kapıcıları 2342 nefer olup yevmiyeleri 18584 akçedir³¹⁴. Bab-ı Hümayun bevvabları ile ilgili hükümde aldıkları mevacib açık bir şekilde beyan edilmektedir. Toplam 417 nefer oldukları bildirilen bab-ı hümayun kapıcılarının üç aylık mevaciblerinin 141860 akçe ettiği yazılan hükümden³¹⁵ kişi başına düşen mevacib miktarının yaklaşık 340 akçe olduğu anlaşılmaktadır. 1609 yılında durum böyle iken 1622 yılında kapıcılara verilen maaşlar defterdeki tahvil kayıtlarının miktarına göre değişim göstermektedir. Tahvil kayıtlarına göre ödenen paralar 300 akçeden 10000 akçeye kadar değişen miktarlarda olduğu için defter kayıtlarına göre kapıcıların reel maaşlarını tespit etmek imkansız bir durum ortaya çıkarıyor. Defterdeki rakamlardan çıkarılan Tablo 54. deki Minimum değer olan 300 akçe ile Maximum değer olan 9381 akçe arasındaki ortalama değer 1898 akçe etmektedir ki kapıcıların maaşları hakkında her ne kadar varsayıma da dayansa yine de mantıksal bir değer olarak görünmektedir. Fakat tabii ki bu

³¹⁴ . Ayni Ali Efendi Devlet kapısından maaş alanların durumunu bildiren bu risaleyi ; “Risale-i Vazife Horan ve Meratib-i Bendegan-ı Al-i Osman” adıyla Sadrazam Kuyucu Murad Paşa'nın emriyle yazıp , Murad Paşa'ya takdim etmiştir.(Bkz. Akgündüz, Kanunnameler, c. 9. s.95-105

³¹⁵ . Akgündüz, Kanunnameler, c.9, s.95

istatiksels işlemin; (belgelerde net bir şekilde bevvan sınıfına 1622 yılında fert başına ödenen mevacib miktarı bildirilmediğinden) tarihsel realite açısından geçerliliği yoktur.

3.1.A.e. Dergah-ı ali çavuşları

Çavuşlar devlet teşkilatı içinde hizmetleri itibariyle; saray hizmetindeki gedikli çavuşlar, Bab-ı ali hizmetindeki divan çavuşları adıyla iki kısma ayrılmışlardır. Divan günleri hizmet etmek, mübaşirlik yapmak ve icra kuvvetlerine yardımcı olmak gibi görevleri bulunan çavuşların, bir kısmı görevleri karşılığı, tımarlı ve zeametli olarak devlete ait bir gelir biriminin mahsulünden payına düşeni ücret olarak alırken, bir kısmı da merkezi hazineden mevacib almakta idi³¹⁶.

Ruznamçe defteri kayıtlarına göre ulufeli çavuşlara 1622 yılına mahsuben 4373562 akçe mevacib verilmiştir. Defter kayıtlarına göre yıl içinde çavuşan-ı dergahi ali mevacibi olarak kaydedilmiş 898 veriye rastlanmaktadır.(Tablo.55) Çoğunluğu tetimme-i mevacib olarak ödenen paralardan maaşların defaten ödenmediği deftere işlenen gelirlerin tahvil durumlarına göre ödendiği görülmektedir. Bu durumda defter kayıtlarına göre çavuşların reel maaşlarını çözmek mümkün değildir. Kayıtlardaki 237 verinin Minimum 237 akçe ile 5000 akçe arasında değiştiği görülmektedir. Bu verilerin ortalama değeri ise 3765 akçe yapmaktadır. Ayn-ı Ali Efendi risalesine göre 1609 yılında Dergah-ı Ali çavuşlarının sayısı 324 dört nefer olup, mevacibleri 264 000 akçe tutmaktadır³¹⁷. Bu durumda bir yılda 4 kez mevacib ödemesi yapıldığından yıllık maaş tutarı 1056000 akçe etmektedir.Dergah-ı Ali çavuşlarının 1609 yılından 1622 yılına kadar mevcutları sabit kaldığı varsayımıyla 1622 yılı maaşları hesaplandığında 13498 akçe tutmaktadır. Bu paranın mevacibe tekabül eden kısmı ise 3374 akçe yapmaktadır.

3.1.A.f. Müteferrikalar

Hükümdarlarla, devlet büyüklerinin hizmetinde bir çeşit özel hizmet müdürü olarak görevlendirilen müteferrikalar da kapıcı ve çavuşlar gibi tımarlı ve salyaneli olmak üzere aldıkları ücret açısından iki kısma ayrılmaktaydı³¹⁸. Ayn-ı Ali Efendi risalesine göre 1609

³¹⁶ .Uzunçarşılı, Saray Teşkilatı, s.

³¹⁷ . Akgündüz, Kanunnameler, c.9, s.101

³¹⁸ . Pakalın, Tarih Deyimler, c.2. s.637.

yılında Dergah-ı Ali müteferrikalarının sayısı 433 nefer olup, mevacibleri 527550 akçe tutmaktadır³¹⁹. Buna göre nefer başına 1218 akçe düşmektedir. Müteferrikalardan salyaneli, yani hazine-i amireden maaşlı olanlara 1622 yılı bütçesinden mevacib olarak ödenen para ise 3653348 akçe tutmaktadır. 1609 yılındaki sayılarının aynı kaldığı varsayımıyla 1622 yılında müteferrikaların fert başına düşen mevacibler miktarı 2110 akçe tutmaktadır. Oysa ruznamçe verilerindeki 590 değerden mantıksal olarak minimum 300 akçe ile maximum 10000 akçe arasındaki 510 veriden elde edilen ortalama değer 3751 akçe yapmaktadır.

3.1.A.g. Kethüdalar

Devlet ricalinin maiyet işlerini yürütmekle görevlendirilen modern anlamda bir çeşit özel kalem müdürlüğü görevi yapan kethüdalara 1622 yılı itibariyle mevacib bedeli olarak ödenen para 156673 akçe tutmaktadır.

Bu paranın 7965 akçesi Teperdarın kethüdası Hızır Ağa'nın mevacibi³²⁰, 15930 akçesi yine teperdarın kethüdası Yusuf Ağa'nın mevacibi³²¹, 7965 akçesi İstabl-ı amire kethüdası Müteferrika sınıfından Cafer'in mevacibi³²², 1260 akçesi Saray-ı Atik Kethüdalarından Sefer'nin³²³ ve 442 akçesi ise Vezir Şerif Paşa'nın Kethüdası Fazlı'nın³²⁴ mevacibi olarak kayıtlara geçmiştir.

3.1.A.h. Büyük ve küçük oda mensupları

Edirne, Galatasaray ve İbrahim Paşa saraylarından seçilerek alınan kıdemli acemilerin yetiştirildiği büyük ve küçük oda halkının 1622 yılı gelirlerinden mevacib olarak aldıkları para 12910 akçe tutmaktadır³²⁵.

³¹⁹ . Akgündüz, Kanunnameler, c.9, s.101

³²⁰ . KK 1696, s.77/11

³²¹ . KK 1696, s. 79/27

³²² . KK 1696, s. 204/2

³²³ . KK 1696, s.228/27

³²⁴ . KK 1696, s.238/10

³²⁵ . KK 1696, s.72/8,232/24,288/47

3.1.A.i. Has oda mensupları

Hıka-i şerif dairesinin hizmetini gören hasoda mensuplarına 10 şaban 1031'de 6190, 2 Ramazan'da 1475, 26 Recebide 4170, 25 cemaziyelahir 1032'de 12000 akçe olmak üzere toplam 13035 akçe mevacib ödenmiştir³²⁶.

3.1.A.j. İç oğlanları

İbrahim Paşa, Edirne, Galata Sarayı iç oğlanları ile Topkapı sarayındaki iç oğlanlarının maaşları olarak ruznamçe kayıtlarına göre 1622 yılı içerisinde merkezi hazinece ödenen para 513177 akçe tutmaktadır.³²⁷

3.1.A.k. Defteri (Beylikçi) aracılığı ile ödenen mevacipler

Divan-ı hümayun kalemlerinden Beylikçi veya diğer ismiyle defteri makamında bulunan Mehmed Efendi ruznamçe kayıtlarına göre saray-ı atikteki bir kısım hizmet erbabının ihtiyaçlarını karşılamak amacıyla yapılan ödemelerde aracılık etmesinin yanında bu sarayda bulunan (Edirne Sarayı) ve defterde görevleri belirtilmeyen memurların maaşlarının ödenmesinde de aracılık etmiş ve kendisine söz konusu kişilerin maaşları karşılığı Tablo 58. de görüldüğü gibi 122654 akçe teslim edilmiştir.

3.1.A.l. Matbah-ı amire ve kiler halkı

Aynı Ali risalesine göre Matbah-ı amire ve kiler halkı toplam 1129 neferdir ve bu neferlere bir yılda maaş olarak ödenen para 3255208 akçe tutmaktadır.

Oysa 1622 yılı ruznamçe defteri kayıtlarına göre Matbah-ı amire ehli olarak geçen; Hükümdarın ve harem-i hümayunun yiyecek ve içeceklerini hazırlayan, koruyan kilerciler, Saray mutfağında çalışan ve pişen yemeklerden sorumlu çasnigir adı da verilen aşçıbaşılar ile maiyetindeki hizmetkarlara mevacib olarak verilen para defter kayıtlarının yetersizliğinden dolayı sadece 128638 akçe tutmaktadır.

³²⁶ .KK 1696, s.182 / 13 , 244 / 3 , 345 / 6 , 529 / 22

³²⁷ .KK 1696, 70 / 8, 104 / 9, 128 / 31, 162 / 12, 177 / 19, 239 / 14, 255 / 6, 258 / 18, 271 / 57, 321 / 25, 342 / 35, 342 / 35, 409 / 22, 631 / 39

3.1.A.m. Etibba-i hassa

Osmanlı Devleti'nde sarayda görevli doktorlara "Etibba-i Hassa" adı verilmiştir. Defterdeki kayıtlarda Etibba-i Hassa sınıfına Mensub olan doktorlardan müslüman olanları ulema sınıfı mensupları ile ilgili bir ünvan olan mevlana elkabı ile kaydedilmişlerdir. Ayrıca Ahmed isimli bir tabib nev müslim olarak kaydedilmesine karşın Mevlana lakabı yazılmamıştır³²⁸. Salamon, Musa ve İsak isimli üç Yahudi tabib³²⁹ için Etibba-i Hassa ünvanı kullanılmıştır³³⁰. Ayrıca Galatasaray Tabibi Mehmed Efendi ve Darüşşifa Tabibi Mehmed Efendi için de Mevlana elkabı kullanılmıştır. Etibab-i Hasas sınıfından Ahmed isimli bir diğer tabib için ise Şeyh ünvanı kullanılmıştır³³¹. 1622 yılı içerisinde verilen mevacib 74431 akçe tutmaktadır.

3.1.A.n. Mevlana ünvanı taşıyan hocalar

Mevlana ünvanına sahip tabiplerin dışında; kayıtlarda mesleki niteliği belirtilmeksizin yalnızca mevlana ünvanı bulunan saray hocalarına 1622 yılı gelirlerinden verilen mevacibat 56252 tutmaktadır³³².

3.1.A.o. Mimarlar

Ruznamçe kayıtlarına göre "Cemaat-i Mimarlar-ı Hassa" adlı Saray mimarlarına mevacibleri karşılığı olarak 59400 akçe ödeme yapılmıştır³³³.

³²⁸ .KK 1696, 32/26

³²⁹ .KK 1696, 114/2

³³⁰ . Ayni Ali Efendi Risalesinde saray tabibleri etibba-i Hassa ve etibba-i Yahudiyan olarak geçmektedir. Müellife göre bunlardan Etibba-i Hassa'nın mevcudu 21 olup, yevmiyeleri 893 akçe tutmaktadır. Yahudi tabibler için ise Cemaat-i Etibba-i Yahudiyan olarak bahseden yazar bunların mevcudunu 41 olarak göstermekte ve yevmiyelerini de 590 akçe olarak bildirmektedir. (Akgündüz, Kanunameler, c.9.,s.97)

³³¹ .KK 1696, 68/22

³³² .KK 1696, 68/2293 / 7,120 / 2,120 / 2,176 / 5,190 / 9,214 / 35,214 / 35,219 / 31,315 / 24,332 / 57,337 / 21,343 / 46,366 / 31,

382 / 15,454 / 60,487 / 22,512 / 41,560 / 18,582 / 16,601 / 9,608 / 24,645 / 8

Ayni Ali risalesine göre "Cemaat-i mimarlar-ı Hassa" 44 kişiden müteşekkil olup ve ulufelerini ayda bir alırlar ve yevmiyeleri 499 akçedir. (Akgündüz, Kanunameler, c.9, s.96)

³³³ . KK 1696, 238/5

3.1.A.p. Din adamlarının maaşları

Osmanlı Devleti'nde bir çok sosyal kurum gibi dini kurumların masrafları da vakıflar yoluyla karşılanmakta idi. Ancak, kapıkulu teşkilatına bağlı askerler ile saray mensuplarının din işlerini karşılamak amacıyla görevlendirilen memurlara bu görevlerine karşılık verilen ücret "mevacib" adıyla merkezi hazinece karşılanmıştır.

Ruznamçe defteri kayıtlarından; bu hizmetlerinden dolayı Saraya bağlı zaviye ve mescidlerde görevli imam- müezzin, ihlashan ve şeyhler ile dini hüviyetinden dolayı maaş bağlanan nakibüleşrafın maiyetindeki seyyidlere 1622 yılı bütçesinden 398338 akçe ödeme yapıldığı anlaşılmaktadır.

• Şeyhler ve dervişler

Defteri Mehmed Efendi aracılığı ile şeyhlere ödenen paranın 21700 akçe olduğu anlaşılmaktadır. Kayıtlardan Merkezi hazineden maaş alan şeyhlerden İbrahim, Mehmed ve Mahmud isimlerine rastlanmakta, bunlardan Zaviye-i Haşmet Efendi Şeyhi Mustafa Efendi ile Halveti Şeyhi Mehmed Efendi'nin bağlı oldukları yerler belirtilmiştir. Mehmed ve Mahmud isimli şeyhlerin nitelikleri belirtilmediğinden hangi tasavvufi hareketin şeyhi oldukları bilinmemektedir³³⁴. Ayrıca, Sarayın himayesinde bulunan dervişlere 3300 akçe maaş verilmiştir³³⁵. Bunların dışında Defterde sadece "mevacib-i zaviye" kaydı düşülerek Hamza Baba, Hamid Baba, Şeyh Ekmel Zaviyesi görevlileri için 9336 akçe mevacib olarak ödeme yapılmıştır³³⁶.

•Mescid görevlileri

Dini hizmetlerden dolayı yapılan ödemelerden birini de Yeniçeri kışlalarındaki mescidlerin imamlarına verilen mevacibler oluşturmaktadır. Kayıtlardan bu ödemelerin Emirgazi, Sultan Bayezid Han, Kocacık Dede ve Tüfenkhane Mescidlerindeki nitelikleri belirtilmeyen görevlilere yapıldığı anlaşılmaktadır. Tablo 62' de görüldüğü gibi 1622 yılı itibariyle bu mescidlerin görevlilerine mevacib olarak verilen para 67073 akçe

³³⁴ . KK 1696, 154/4, 192/30, 227/15, 350/12, 456/5

³³⁵ . KK 1696, 180/40, 242/15

³³⁶ . KK 1696, 33/29, 173/4, 542/23, 630/28, 637/19

tutmaktadır. Ayrıca, “mevacib-i ihlashan” adıyla ihlas-ı şerife okuyan hafızlara da 2400 akçe mevacib verilmiştir

•Nakibüleşraf ve seyyidler

Tablo 63-64. de görüldüğü gibi, Nakibüleşraf ve Nakibüleşraflık dairesinde kayıtlı sarayın gözetimindeki seyyidlere 1622 yılı içerisinde ödenen para Nakibüleşrafa 46196 akçe Seyyidlere 219384 akçe olmak üzere toplam 265580 akçe tutmaktadır.

Tablo XXIII. Dini Fonksiyonlarından Dolayı Verilen Maaşların Blançosu

Kurum	Maaş(Akçe)
Zaviye	22336
Nakibüleşraf ve seyyidler	265580
Mescid	67073
İhlashan	2400
Dervişler	3300
Şeyhler	50649
Toplam	411338

3.1.B. Sarayın Birun kısmındaki çeşitli hizmet bölükleri

Diğer ulufeli memurlar gibi sarayın dış kısmında bulunan ve başta hünkar olmak üzere saray ehlinin hizmetini gören peykler, teperdarlar, alem ve hayme mehtercileri, matbah-ı amire aşçıları, ve hassa terzileri ile ehl-i hıref olarak adlandırılan sanatkarlar da 1622 yılı bütçesinden hazineye giren gelirlerin durumuna göre paylarına düşen parayı almışlardır.

3.1.B.a. Ehl-i hıref-i hassa

Saraya bağlı sanat erbabına “ehl-i hıref-i hassa” adı verilmektedir. Hassa sanatkarları Uzunçarşılı'ya göre mesleklerine göre *Katıban-ı kütüb, Müstensih veya Hattat, Mücellid, Mürekkebcı, Külahduzan, Keçeci, Zerdüzan, Nakkaşan, Gazzazan(ipekçi), Zergeran, Saatciyan, Sarracin-i Rahta-i Enderun, Sorguççu, Sikkekenan(Sikek kazıcı), Zernişan, Kende karan, Postin duzan, Şimşirgeran,*

Niyamgeran, Zirhçı, Kundakçı, Kardgeran(Bıçakçı), Kemangeran, Tirgeran, Kazancı, Kalcı, Çilingir, Setirduzan, Nalçacı, Zamkçı, Saztırşan, Neccaran, Camgeran, Hırratin(çıkırıkçı), Mozeduzan(çizmeci), Debbağan, Kemhabafan (Kadifeci), Simkeşan, Zerguban, Abanibafan, Samurcu, Cerrahan, Kehhalan, Çerağcıyan, Küştigeran(Marangoz), Telatinciyan olmak üzere 45 gruba ayrılmakta idi³³⁷. Aynı Ali'ye göre 1609 yılında ehl-i hıref hademelerinin sayısı 947 kişidir³³⁸.

Yukarıda sayılan mesleklerden sarayın birun kısmındaki *Abanibafan, Cameşuyan, Cerrahin, Çukaduzan, Hakkâkkan, Hayyatîn-i hil'at, Kardderan, Kemangeran, Kemhabafan, Külahduzan, Kündekaran, Kütübkarın, Sikkekenan, Mesihduzan, Mozeduzan, Mücellidan, Nakkaşan, Neccaran, Nüvistinduzan, Simkeşan, Tirgeran, Zernişanve Zergiran* gibi meslek erbabının mevacibleri için yapılan ödemelerin kayıtları deftere adı geçen zenaat erbabının mesleki nitelikleri belirtilerek kaydedilirken, bir kısım yerlerde de mesleki nitelik belirtilmeksizin sadece “mevacib-i ehl-i hıref” olarak kayıd düşülmüştür.

Bu durumda nitelik belirtilmeksizin yalnızca “mevacib-i ehl-i hıref” kaydıyla ödenen mevaciblerin *Camgeran, Çerağcıyan, Çilingir, Çukaduzan, Debbağan, Gazzazan(ipekçi), Hakkâkkan, Hattat, Hırratin (çıkırıkçı), Kalcı, Kardgeran(Bıçakçı), Kazancı, Keçeci, Kehhalan, Kundakçı, Kündekaran, Küştigeran (Marangoz), Mürekkebeci, Nalçacı Nüvistinduzan, Postinduzan, Samurcu, Setirduzan, Sorguçu, Zamkçı,, Zerguban, Zirhçı* gibi diğer meslek erbabına ödenmiş olması gerekir.

Yukarıda sayılan gruplara; mesleki nitelikleri belirtilmeden sadece “mevacib-i ehl-i hıref” olarak yapılan ödemeler 466885 akçe tutmaktadır.

Bunların dışında, mesleki nitelikleri belirtilerek Ehl-i hıref erbabına ödenen mevacib alfabetik isim sırasına göre aşağıya çıkarılmıştır:

³³⁷ . Uzunçarşılı, Saray Teşkilatı, s.462-464

³³⁸ . Akgündüz, Kanunnameler, c.9.s.96

•**Abanibafan**

Üzerine safran sarısı dallar örülmüş beyaz ve açık sarı ipek kumaşlar işleyen; sarayın birun kısmında bulunan ehl-i hıref taifesinden olan bu sanat erbabına 22393 akçe ödeme yapılmıştır.

•**Cameşuyan**

Ehl-i hıref sınıfından çamaşırcılara 4779 akçe mevacib verilmiştir.

• **Cerrahin-i Hassa**

Osmanlı Devlet Teşkilatı'nda ehl-i hıref sayılan Hassa Cerrahlarının; ruznamçe kayıtlarına göre 1622 yılı bütçesinden paylarına düşen para 45383 akçe tutmaktadır.

•**Çukaduzan**

Çuka işleyen bu meslek erbabına 2945 akçe ödenmiştir.

•**Hakkakan**

Ehl-i hıref sınıfından hakkaklara maaş olarak ödenen para 34405 akçe tutmaktadır.

•**Hayyatın-i Hil'at**

Hil'at dikimi ile uğraşan resmi terzilerin aldıkları maaş toplam 172347 akçedir.

•**Katib-i kütüb**

Kitap istinsah eden katib-i kütüb-i hassa adındaki müstensihlere verilen mevacib 40570 akçe tutmaktadır.

•**Kardderan**

Birunda bulunan bıçakçılara 5464 akçe mevacib ödenmiştir.

•**Külahduzan**

Ruznamçe defter kayıtlarına göre Ehl-i hireften külah dikicilerin mevacibleri 12299 akçe tutmaktadır.

•**Kemhabafan**

Ehl-i hiref sınıfından ipekli kumaş diken kemhabafanlara verilen maaş tutarı 976171 akçe tutmaktadır.

•**Keçeciyan**

Ruznamçe kayıtlarından keçe işleyen ustaların mevacibi karşılığı ödenen paranın 300000 akçe olduğu anlaşılmaktadır.

•**Kemangeran**

Ok yapımcılarına 1622 yılına mahsuben yapılan mevacib ödemeleri toplam 12920 akçe tutmaktadır.

•**Mesihduzan**

Ehl-i hireften mesih dikici ustaya 720 akçe verilmiştir.

•**Mozeduzan**

Sarayın Ehl-i hiref sınıfından mozeduzan (çizme dikiciler) esnafına 74646 akçe verilmiştir.

•**Mücellidan**

Ehl-i hiref sınıfından kitap ciltleyenlere verilen maaş 11769 akçe tutmaktadır.

•**Nakkaşan**

Saraydaki sanat erbabından 1622 yılı bütçesinden nakkaşların payına düşen mevacib 17610aça tutmaktadır.

•**Neccaran**

Saraya bağlı zenaatkarlardan marangozlara mevacib olarak 5100 akçe ödenmiştir.

•**Puşideduzan**

Sanat erbabından perde dikicilerin maaşları 32124 akçe tutmaktadır.

•**Sikke kenan**

Sikke keseneler verilen mevacib 4000 akçe tutarındadır.

•**Simkeşan**

Ehl-i hıref sınıfından olan gümüş tel çeken ustalara verilen para 33758 akçe tutmaktadır.

•**Şemşirgeran**

Ehl-i hıref sınıfından olup kılıç yapan ustalara verilen paralar 10450 akçe tutmaktadır.

•**Tirgeran**

Okçu ustalara ödenen mevaciblerin toplamı 15132 akçe tutmaktadır.

•**Zergeran ve Zernişan**

Altın işleyen ustalara 1622 yılına mahsuben maaş olarak yapılan ödemelerin 28875 akçe tuttuğu kayıtlardan anlaşılmaktadır.

Mesleki nitelikleri belirtilen yukarıda sayılan ehl-i hırefe ödenen mevacib 1976604 akçe tutmaktadır. Kayıtlarda sanatsal nitelikleri belirtilmeyen ehl-i hırefe ödenen 462885 akçe ile birleştiğinde ehl-i hıref sınıfına 1622 yılı bütçesinden mevaciblerine karşılık toplam 2439489 akçe ödendiği ortaya çıkmaktadır.

Aynı Ali Efendi'nin 1609 yılında ehli hıref erbabının sayısı olarak gösterdiği 947 neferin 1622 yılında da korunduğu varsayılırsa kişi başına düşen mevacib miktarı yaklaşık 644 akçe yapmaktadır.

Tablo XXIV. Ehl-i Hiref Sınıfına Verilen Maaşların Blançosu

Meslek erbabının bağlı olduğu sınıf	Yapılan ödeme tutarı (Akçe)
Ehl-i hiref (Kayıtlarda sanatsal nitelikleri belirtilmeyen)	462885
Abanibafan (ipek kumaş işçilemecileri)	22393
Cameşuyan (Çamaşırcılar)	4779
Sarayda görev yapan cerrahlar	45383
Çukaduzan (Çuka dükiciler)	2945
Hakkaklar (Ağaç oymacılar)	34405
Hayatin-i hil'at (Hil'at terzileri)	172347
Kağıdderan (Kağıd tutucular)	5464
Külahduzan (Başlık dükiciler)	12299
Kemhabafan (Kemha adı verilen kumaş işi yapanlar)	976171
Serraclar	158034
Keçeciler	300000
Kemangeran	12920
Mozeduzan (Çizme dükiciler)	74646
Mücellidan	11769
Nakkaşan	17610
Neccaran	5100
Puşideduzan	32124
Simkeşan (Gümüş tel çekenler)	33758
Şeşşirgeran	10450
Tirgeran (Ok yapanlar)	15132
Zergiran (Altın işlemeciler)	28875
Toplam	2439489

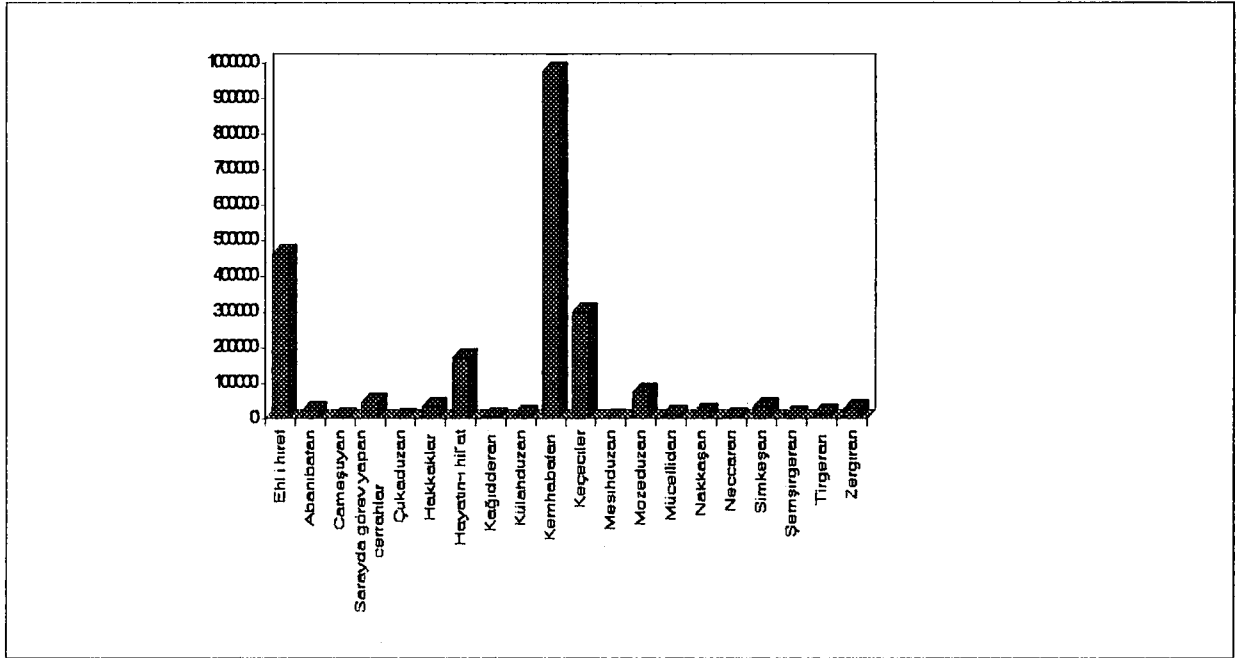

ŞekilVI. Ehl-i Href Sınıfın Maaş Dağılımı

3.1.B.b. Peykan-ı hassa

Farsça bir kelime olup, haber getirici, hademe, meyyet, etrafta yürüyen anlamına gelen Peyk; Osmanlılarda yaya bir postacı sınıfına verilen kurum ismidir. Kuruluş döneminde iradeleri tebliğ için kulalnılan bu sınıf üyeleri sonradan başlarına üzerlerine süslü elbiseler giydirilmek suretiyle merasim bölüğü olarak devletin tantana ve debdebesini göstermek amacıyla kullanılmışlardır³³⁹.

Uzunçarşılı'nın tespitlerine göre 17. yy'da sayıları 60 kişiden oluşan³⁴⁰ Tablo 66. de görüldüğü gibi peyklere 1622 yılında ödenen mevacib miktarı 51231 akçe tutmaktadır.

3.1.B.c. Avcılar

Osmanlı padişahlarının ava olan düşkünlükleri nedeniyle av kuşu yetiştirmek için hem saray teşkilatı içinde hem de taşrada avcılar örgütü kurulmuştu. Bunlar yetiştirdikleri kuşların isimlerine göre şahinciler, atmacacılar ve doğancılar olarak adlandırılırdı. Sarayda bulunan av kuşlarının bakımıyla görevli avcılar hazine-i amireden maaş alır taşradakiler ise ya kendileri için tahsis edilmiş bir gelir kaynağından oluşan tumarların

³³⁹ . Uzunçarşılı, Saray Teşkilatı, s.439

³⁴⁰ . Uzunçarşılı, Saray Teşkilatı, s442

gelirleriyle geçimlerini sağlar ya da reyanın ödemekle yükümlü oldukları tekaliften muaf tutulurdu³⁴¹.

1622 yılı ruznamçe defteri kayıtlarından ulufeli olan saray şikarilerinden hassa doğancı ve şahincilerine 91159 akçe tutarında mevacib verildiği anlaşılmaktadır.

•Şahinciler

Padişahın av hizmetini gören Çakırcı, Atmacacı sınıfı gibi şikarilerden olan şahincilerin 1622 yılı bütçesinden aldıkları maaş miktarı 85983 akçe tutmaktadır³⁴².

•Çakırcıyan

Padişahın şikar hizmetinde bulunan çakırcılar 5716 akçe mevacib almışlardır³⁴³.

3.1.B.d. Teperdarın

Osmanlı saray teşkilatı bünyesinde görev yapan baltacılar esk-i saray baltacıları ve zülüflü baltacılar olarak ikiye ayrılmakta idi. Bunlardan esk-i saray baltacıları darüssade ağasına bağlı olarak yeni sarayda harem-i hümayunun , eski sarayda ise şehzadelerin korunmaları ile görevli idiler.Zülüflü baltacılar ise sarayda yatıp kalkarlar ve enderunun seyyar hizmetlerini görürlerdi³⁴⁴.

Tablo 90.da görüldüğü gibi baltacılara 1622 yılı bütçesinden verilen mevacib 122668 akçe tutmaktadır.

3.1.B.e. Pazari

Yeni saray , eski saray ve Galatasaray'ın mutfaklarına lazım olan zahireleri Sarayın yiyecek alımlarından sorumlu Pazarcıbaşının maiyetindeki "Sarayı pazari" ünvanını taşıyan pazarcılara 1622 yılında bu hizmetleri karşılığında 54140 akçe mevacib ödemesi yapılmıştır³⁴⁵.

3.1.B.f. Mehterhane görevlileri

Mehterhane-i hümayuna bağlı (görevleri padişahın çadır hizmetini görmek olan) hayme mehtercileri ile (mızika takımının üyeleri) alem mehtercilerinden oluşan

³⁴¹ . Uzunçarşılı, Saray Teşkilatı, s. 422

³⁴² . KK 1696, 30 / 14 ,46 / 25 ,271 / 3 ,342 / 40 ,446 / 31 ,470 / 60 ,480 / 7 ,492 / 18 ,540 / 11

³⁴³ . KK 1696, 94/17, 576/17, 628/19

³⁴⁴ . . Uzunçarşılı, Saray Teşkilatı, s.432-438

³⁴⁵ . KK 1696, 50/ 1, 227/ 18, 239/ 17

mehterhane-i hümayun personeline 1622 yılında hazineye giren paralardan 232041 akçe tutarındaki küçük bir bölümün mevacib olarak ödendiği ruznamçe defteri verilerinden anlaşılmaktadır.

3.1.B.g. Sakayan

Osmanlı saray Teşkilatı içinde iki çeşit saka bulunmaktadır. Bunlardan birincisini; mutfakta su dağıtan sucular, ikinci grupun üyelerini ise; divan-ı hümayunun içtima günlerinde hizmet eden sim sakalar adı verilen divan-ı hümayun sakaları oluşturmaktadır³⁴⁶.

Bunların 113. de görüldüğü gibi Divan-ı humayunda hizmet edenlerine 1622 yılı bütçesinden verilen mevacib 15677 akçe tutmaktadır.

3.1.C. Maliye memurları

Osmanlı Devlet Teşkilatındaki bürolar Bab-ı Asafi dairesine bağlı bürolar ve Bab-ı Defteri dairesine bağlı bürolar olmak üzere iki ana kola ayrılmakta idi. Bunlarda ikinci kısımdaki defterdar kapısına bağlı bürolar Başmuhasebe , Mevkufat , Masraf-ı Şehriyari , Haslar Mukataası , Teşrifat , Haremeyn mukataası , Anadolu Muhasebesi , Bursa mukataası , Avlonya gümrüğü , Küçük Evkaf Muhasebesi , Çeltik rüsum, Piskopos , Evamir-i maliye , Yeniçeri , Piyade mukabelesi , Süvari mukabelesi, Küçük ve büyük ruznamçe, İstanbul Mukataası, Kefe mukataası, Büyük Kale, Küçük Kale, Haremeyn mukataası, Cizye muhasebesi, Maden mukataası, Salyane, Başmukataa, Ganem mukataası, Kalemiiye, Başbakıkulu, Varidat-ı şikk-ı evvel ve varidat-ı şikk-ı sani kalemlerinden meydana gelmekte idi³⁴⁷.

Bu büroların memurlarının hemen hepsi merkezi hazineden maaşlı memurlar olmasına rağmen ruznamçe kayıtlarına göre 1622 yılı bütçesinden sadece söz konusu büroların amirleri ve yardımcılardan; Cizyedar, Tezkireci , Muhasebeci, Kisedar, Mevkufatçı, Mukabeleci, Mukataacı, Mütেকaidin, Ruznamçeciler, Şakird-i muhasebe,

³⁴⁶ . Uzunçarşılı , Saray Teşkilatı, s.380 ve 454

³⁴⁷ . Çorbacıoğlu, A.g.m., s.71-81

Şakird-i tezkire, Şakird-i hazine, Şakird-i mensuh, Mukabeleci şakirdi, Mukataa şakirdi, Şakird-i mevkuf, Şakird-i ruznamçe adlı memurlara mevacib verildiği anlaşılmaktadır. Bunlara verilen maaşlar aşağıya çıkarılmıştır.

•**Cizyedar**

Merkezi hazinenin en önemli gelir kaynaklarından sayılan cizye vergisi ile ilgili işlemleri yapan cizyedar ve maiyetindeki memurlara ödenen mevacib 362399 akçe tutmaktadır.

•**Tezkireci , Şakird-i tezkire**

Maliye dairelerinden tezkire-i kal'a , tezkire-i evvel ve sani dairelerindeki amirlere 2335 akçe, şakirdlerine ise 7770 akçe olmak üzere personele verilen maaş toplam 10105 akçe tutmaktadır.

•**Muhasebeci**

Muhasebecinin maaş olarak aldığı para 16000 akçe tutmaktadır.

•**Şakird-i muhasebe**

Osmanlı Devleti'nin merkezi hazine kayıtlarının tutulduğu maliye bürolarında çalışan muhasebecilerin yardımcılara 1622 yılında ödenen maaş 87141 akçe tutmaktadır.

•**Şakird-i hazine**

Maliye bürolarındaki amirlerin yardımcısı konumundaki hazine memurları olarak Merkezi hazinenin hesaplarının tutulduğu bürolarda mali görevlerde bulunan şakirdlere mevacibleri karşılığı ödenen para 277600 akçe tutmaktadır.

• **Şakird-i mensuh, Şakird-i mevkuf**

Mensuh ve mevkuf gelirlerle ilgilenen bürolardaki memurlara verilen maaşlar toplam 56729 akçe tutmaktadır.

• **Mukabeleci şakirdi**

Mukabeleci şakirdlerine ödenen para 38481 akçe tutmaktadır.

- **Mukataa şakirdi**

İstanbul, Bursa, Anadolu ve Rumeli mukataa gelirlerinin büyük bir kısmına bakan merkezi hazineye bağlı maliye dairelerinin bu memurlarına 1622 yılı gelirlerinden verilen para 67395 akçe tutmaktadır.

- **Mukataa halifesi**

Merkezi hazinenin önemli maliye memurlarından mukataacıların yardımcıları konumundaki halifelere ruznamçe kayıtlarından mevacib olarak 22399 akçe ödeme yapıldığı anlaşılmaktadır.

- **Kisedar**

Hazine-i amirede görevli kisedarlara mevacib olarak ödenen para 6850 akçe tutmaktadır.

- **Mevkufatçı**

Osmanlı maliye dairelerinin memurları arasında önemli bir yeri olan ve Yave bedelleri, mahlul timarların gelirleri, vakıflardan hazineye ait gelir artıkları, ayrıca avarız, nüzül gibi örfi vergilerin hesaplarından sorumlu olan mevkufatçının 1622 yılı içerisinde maaş olarak devletten aldığı para 40588 akçe tutmaktadır.

- **Mukabeleci**

Piyade ve süvari mukabelecilerine maaşları karşılığı yapılan ödeme 27874 akçe tutmaktadır.

- **Mukataacı**

Hazine-i amirenin önemli bütçe dairelerinden olup; mukataa gelirlerini kontrol eden bürolardaki amirlere 1622 yılı içerisinde mevacib olarak ödenen para 43962 akçe tutmaktadır.

- **Ruznamçeciler**

Merkezi hazinenin gelir-gider kayıtlarının tutulduğu büyük ve küçük ruznamçe kalemlerinin ruznamçe-i ve ruznamçe-i sani ismindeki amirleri için ödenen para 145705 akçe tutmaktadır.

• Şakird-i ruznamçe

Ruznamçecilere bağlı memurlara 1622 yılı içerisinde maaş olarak yapılan ödeme 18024 akçe tutmaktadır.

Tablo XXV. Merkezi Hazineye Bağlı Mahye Bürolarında Görev Yapan Memurların Maaşlarının Genel Blançosu

Kurum	Mevacib miktarı
Cizyedar	362399
Kisedar	6850
Mevkufatçı	40588
Muhasebeci	16000
Mukabeleci	27874
Mukabeleci şakirdi	38481
Mukataa halifesi	22399
Mukataa şakirdi	67395
Mukataacı	43962
Mütekaidin	19289
Ruznamçeciler	145705
Şakird-i hazine	277600
Şakird-i mensuh, Şakird-i mevkuf	56729
Şakird-i muhasebe	87141
Şakird-i ruznamçe	18024
Tezkireci , Şakird-i tezkire	10105
Toplam	1240541

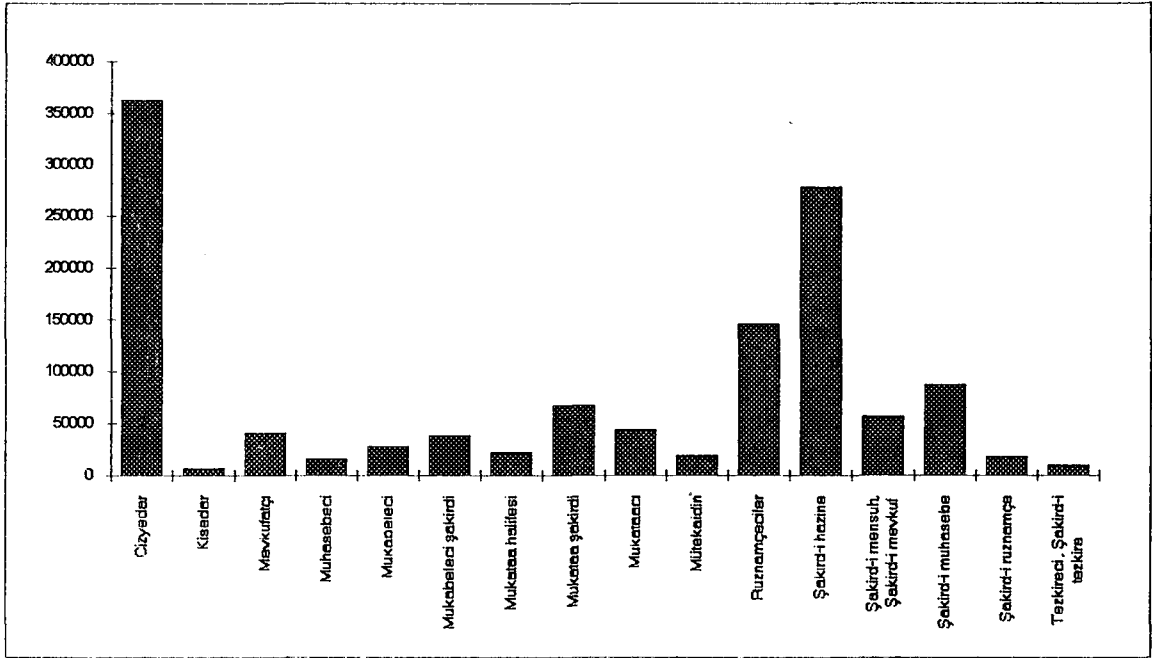

Şekil VII. Maliye Memurlarının Maaşlarının Dağılımı

3.1.D. Müşaherehoran

Osmanlı Devleti'nde devlette maaş alanlara maaş yiyen anlamındaki Müşahere horan ya da Ulufe horan denilmektedir. Ruznamçe defterindeki kayıtlarda merkezi hazineden maaş alan görevlilerin mevacic ödemelerinde 30 tanesi dışındakilerin görev nitelikleri belirtilmiştir. 30 kayıta ise sadece müşahere horan ifadesi kullanılmış, mevacic verilen kişinin hangi sınıfa mensup olduğu bildirilmemiştir.

Tablo 107.de ödenen mevaciclerin sıra ve kayıt tarihine göre dökümü verilen; defterdeki kayıtlarda sadece müşaherehoran olarak geçen ve bağlı oldukları sınıfla ilgili hiçbir açıklayıcı bilgiye rastlanılmayan bu memurlara verilen para 70318 akçe tutmaktadır.

3.1.E. Hizmet bölüklerinin başkanları

Sarayda görevli kapıcılarbaşı, baltacılarbaşı, çavuşbaşı, terzilerbaşı, kilercibaşı, mehterbaşı, bostancıbaşı, pazarcıbaşı, aşçubaşı, çamaşırcıbaşı, buğdaycı başı, marangozlarbaşı gibi çeşitli hizmet bölüklerinin başında bulunan reisler için ödenen mevacic tutarı 255033 akçe tutmaktadır.

Tablo.114. de de görüldüğü gibi, bu paranın 104000 akçesi Mirahur'a, 29142 akçesi Ser Bevvabin'e 3262 akçesi Ser Bölük-i Mehter'e 6549 akçesi Ser Bölük-i Teperdarar'a 1920 akçesi Ser Cameşuyan'a 23946 akçesi Emir-i alem'e 9994 akçesi Ser Çavuşan'a 600 akçesi Ser Dakik'e 15689 akçesi Ser Hayyatın'e 7200 akçesi Ser Kiları'ye 4500 akçesi Ser Mehteran-ı Alem'e 2035 akçesi Ser Mehteran-ı Sadriazam'a 5984 akçesi Ser Neccaran-ı Hassa'ya 4130 akçesi Ser Oda-i Bostanıyan'a 10200 akçesi Ser Pazari'ye, 7382 akçesi Ser Şatırana 13500 akçesi Ser Zevvakın'e 5000 akçesi Serçavuşan'a verilmiştir.

3.1.F. Katipler

Divan-i hümayun'un çeşitli bürolarında hizmet eden katiplere , matbah-ı amirenin ekmek kayıtlarını tutan fodula katiplerine, ıstabl-ı amire katiblerine ve maliye bürolarındaki katiplere mevacic ödemesi olarak toplam 701396 akçe verilmiştir.

3.1.G. Kapıkulu ocaklarına bağlı askerlerin maaşları

Osmanlı Devleti'nin askeri teşkilat yapısı içinde kara kuvvetlerini oluşturan askerler; merkezde bulunan maaşlı kapıkulları ile eyaletlerdeki Tımarlı veya topraklı süvarilerden meydana gelmekte idi.

Bunlardan merkez teşkilatı bünyesinde yer alan Kapıkulu ocaklarına bağlı askerler yaya ve süvari olmak üzere ikiye ayrılmıştı. Yayalar; Acemiler, Yeniçeriler, Cebeciler, Topçular ve Top arabacılarından meydana gelirken, Süvarileri de Sipahiler, Silahdarlar, Sağ ve Sol ulfeciler ile Sağ ve Sol garibler oluşturmakta idi³⁴⁸. Aynı Ali'ye göre 1609 yılı itibarıyla Kapıkulu ocağına bağlı askerlerin sayısı 36627 'si Yeniçeri, 9406'sı Acemi, 20867 'si altı bölük halkı adı verilen Sipahiler, Silahdarlar, Sağ ve Sol ulfeciler ile Sağ ve Sol garibler, 5703'ü Cebeciler, 1552'si Topçular, 684'ü de Top arabacılar olmak üzere toplam 75866 kişiden oluşmaktadır. Yeniçerilerin yevmiyesi 8 akçe , Acemilerin yevmiyesi 3 akçe , Altı bölük halkının yevmiyesi 17 akçe , Topçuların yevmiyesi 5 akçe , Top arabacılarının yevmiyesi 8 akçedir³⁴⁹. Bunlar Ayn Ali Efendi'nin verdiği toplam rakamların asker sayısına bölünmesiyle bulunmuş rakamlar olup, geneli ifade etmekle

348. Uzunçarşılı, Kapıkulu, c 1, s.2

349 .Akgündüz, c. 9. s.94

birlikte; ruznamçe defterindeki görev nedeniyle tutulmuş tahvil kayıtlarından aynı bölükte görev yapan askerlerin farklı ücretler aldığı ortaya çıkmaktadır. Ayrıca Altı bölük halkının ücretlerinin diğerlerine göre oldukça yüksek olmasının nedeni bu bölüklerden özellikle sipahi ve silahdarların savaş olmadığı zamanlarda merkezi hazinenin gelir kaynaklarını oluşturan cizye ve mukataa gelirlerini toplamak gibi ek görevler üstlenmiş olmalarından kaynaklanmaktadır.

Ruznamçe defterindeki kayıtlara göre 1622 yılı'nda Altı bölük halkından Ebna-i Sipahiyan, Silahdar, Ulufeciler ve Garibler halkından hazineye ait bir gelir biriminin parasını toplamak üzere emin olarak görevlendirilmiş olan askerlerin maaşları 15 ila 70 akçe arasında değişmektedir. Ancak giderler kısmında mevacib ödemelerine aktarılan paraların asker sayısı ve askerlerin yevmi ücretleri belirtilmeksizin kaydedilmesinden dolayı aynı yıl içinde kapıkulu askerleri ile bunlara ödenen net ücreti tespit etmek mümkün olmamıştır. Bu nedenle sadece söz konusu askerlerin 1622 yılı bütçesinden gelen varidatın durumuna göre alıkları paralar çıkarılabilmektedir.

Ruznamçe defterindeki kayıtlara göre 1622 yılında kapıkulu ocaklarından, Yeniçeri, Cebeci, Topçu, Top Arabacı, Sipahi, Silahdar, Sağ ve Sol ulufeciler ile Sağ ve Sol garibler bölüklerindeki askerlere verilen mevacibat aşağıya çıkarılmıştır.

3.1.G.a. Yaya askerleri

• Dergah-ı Ali Yeniçerileri

Kuruluş döneminde Rumeli'deki fetihlerin genişlemesinden dolayı düzenli asker ihtiyacını karşılamak amacıyla 1362 yılında Murad Hüdavendigâr tarafından kurulan Yeniçeri ocağını Balkanlar'dan toplanan esir Hristiyan çocuklarının Anadolu'ya gönderilerek Müslüman ailelerin yanında Türk törelerini özümledikten sonra yeniden İstanbul'a getirilip İstanbul ve Gelibolu'da bulunan acemi ocalarında askeri eğitimlerini tamamlayarak girdikleri ve bunlardan Devletin temel askeri gücünü oluşturan piyade askerlerinin yetiştirildiği ocağa denmektedir.

Sefer sırasında ordunun en önemli vurucu gücünü oluşturan yeniçeriler, barış zamanlarında da hükümet merkezinde pay-i taht görevi adı verilen divan-ı hümayun muhafızlığı ile şehir hizmetleri olarak geçen yangın anında itfaiye hizmetleri, inzibat ve kolluk hizmetleri ve sefarethanelerin yasakçılığı gibi sivil görevleri üstlenirlerdi. Ayrıca

Pay-i taht ve şehir hizmetlerinin dışında taşra hizmeti olarak da kalelerde muhafızlık eden yeniçeriler bu hizmetlerine karşılık ulufeleri dışında nafakaları için yiyeceklerinin dışında nafaka bedeli olarak günlük birer akçe yevmiye alırlardı Diğer kapıkulları gibi yeniçerilerin mevacibleri de merkezi hazinece ödenirdi³⁵⁰.

Yeniçeriler yukarıda sayılan şehir ve taşra hizmetlerinin dışında muharib birlikler olarak donanma-i hümayun gemilerinde de bulunurdu³⁵¹.

1622 yılı ruznamçe defteri kayıtlarına göre merkezde bulunan Dergah-ı ali Yeniçerilerine 4811333 akçe³⁵², Haleb canibinde bulunan Yeniçerilere 573116 akçe³⁵³, Trablusşam Kalesinde bulunanlara 3374803 akçe³⁵⁴, Van kalesi'ndekilere 1121424 akçe³⁵⁵, Karadeniz'de bulunan Donanma-i Hümayun gemilerindeki yeniçerilere 345848 akçe verilmiştir³⁵⁶.

1622 yılı için hükümet merkezinde bulunan Dergah-ı Ali Yeniçerilerine, Donanma-i Hümayun'da ve kalelerde görev yapan yeniçerilere ödenen mevacibat akçesi toplam 10226524 akçe tutmaktadır.

•Cebeciyan-ı dergah-ı ali

Silah imal ve tamiri ile uğraşan ve savaş sırasında ordunun silahlarını taşıyan yaya kapıkulları içinde yeniçerilerden sonra en gözde sınıf olan cebecilere 1031 Nevruzundan 1032 Nevruzuna kadar geçen süre içerisinde 88714 akçesi Donanma-i Hümayunda bulunanlara ait olmak üzere toplam 3322119 akçe mevacib verilmiştir.

•Topçıyan-ı dergah-ı ali

Kapıkulu ocaklarının yaya kısmından olan topçular hizmet bölükleri itibariyle tophanede top dökümünde çalışanlar ve harblerde top kullanmak üzere kışlalarda talim

³⁵⁰ . Yeniçeri ocağı ile ilgili detaylı bilgi için bkz.Uzunçarşılı, Kapıkulu, c.1

³⁵¹ . 1623 yılında 1464'ü Akdeniz'de, 875'i Karadeniz'de olmak üzere donanma gemilerinde 2738 yeniçeri bulunmakta idi. Bkz. Bostancı, Osmanlı Bahriye, s.235

³⁵² . KK 1696, 133/1, 134/1

³⁵³ . Haleb canibinde bulunan yeniçerilerin maaşları Haleb Defterdarı Malik Mehmed Paşa'nın tahvilinden kaydedilen Bölge'nin mukakataa gelirleri ile karşılanmıştır. KK 1696, 370/3, 467/38

³⁵⁴ . Trablusşam Kalesinde muhafızlık yapan yeniçerilere bölgenin mukataa gelirlerinden oluşan 3374803 akçe verilmiştir. KK. 1696, 484/40

³⁵⁵ . Van Kalesini koruyan yeniçeriler için Diyarbakır Defterdarı Mehmed Efendi'nin tahvili olarak kaydedilen Diyarbakır Eyaleti mukataa gelirleri mevacib olarak verilmiştir.KK 1696, 477/50

³⁵⁶ . KK 1696 s.67/13

yapanlar olmak üzere ikiye ayrılmıştı. Bunlardan top dökümünde çalışanlar İstanbul, Budin, Belgrad, Baç, İşkodra, Gülanber, Praştiva tophanelerinde maden ocaklarından gelen demir, bakır ve tunçtan top gülleri imal ederlerdi. Top kullananlar ise gerek savaş anında siperlerde gerekse taşra hizmeti olarak buldukları hududlardaki kalelerde lojistik açıdan dönemin en önemli silahı olan topları ustalıklarla kullanabilmek için haftada iki gün tophane talim yaparlardı³⁵⁷.

Tablo 118. de görüldüğü gibi, 1622 yılında topçulara ödenen mevacib 243816³⁵⁸ akçesi Karadeniz donanmasındaki topçulara ait olmak üzere toplam 594296 akçe tutmaktadır³⁵⁹.

•Top Arabacıları

Top Arabacıları ocağı Kapıkulu ocaklarının yayalar kısmından olup, büyük topların taşınması için kurulmuş olan bu ocağın üyelerini, diğer yaya bölüklerinin efradı gibi, acemi oğlanlarından ve ocağa bağlı askerlerin çocuklarından alınarak yetiştirilen askerler oluştururdu³⁶⁰. Tablo 117. de görüldüğü gibi ruznamçe defterindeki masraflar kısmındaki “mevacib-i arabacıyan-ı top” kayıtlarından elde edilen bilgilere göre 1622 yılı için top arabacıları ocağında bulunan askerlere mevacib olarak yapılan ödeme 656354 akçe tutmaktadır.

3.1.G.b. Süvari askerleri

•Sipahi oğlanları

Altı Bölük halkından süvari askerlerinin birinci bölümü oluşturan sipahiler sulh zamanlarında merkezi hazinenin gelirlerini toplamak üzere eminliğe atanırken, savaşlarda cephede siper kazma ve muhasara edilen kalelere toprak sürme işleriyle

357 . Uzunçarşılı, Kapıkulu, c. 2, s. 52-56.

358 . KK 1696. s.132/1

359 . KK 16969. 13 / 3 ,30 / 12 ,37 / 7 ,42 / 16 ,47 / 33 ,62 / 7 ,65 / 3 ,122 / 16 ,132 / 1 ,134 / 3 ,149 / 6 ,157 / 33 ,166 / 12 ,173 / 14 ,185 / 3 ,186 / 14 ,204 / 46 ,236 / 7 ,262 / 51 ,269 / 43 ,269 / 43 ,310 / 29 ,313 / 15 ,314 / 16 ,323 / 41 ,411 / 41 ,412 / 45 ,412 / 1 ,417 / 35 ,435 / 2 ,445 / 17 ,459 / 30 ,460 / 35 ,460 / 36 ,461 / 45 ,469 / 54 ,479 / 2 ,480 / 12 ,489 / 34 ,510 / 13 ,519 / 22 ,522 / 53 ,545 / 47 ,547 / 10 ,606 / 11 ,611 / 9 ,615 / 41

360 . Uzunçarşılı, Kapıkulu, c. 1, s.97-98

görevlendirilirlerdi³⁶¹. Tablo 120.de dökümü verilen Ruznamçe defteri kayıtlarına göre bu sınıfa bağlı askerlere toplam 3598582 akçe mevacib verildiği anlaşılmaktadır.

•Silahdaran

Kapıkulu süvari bölüklerinden sipahilerden sonra ikinci önemli sınıfı oluşturan ve sefer zamanlarında ordunun geçeceği yerleri temizlemek ve köprüleri tamir ederek yollardaki engelleri kaldırmak gibi çok önemli askeri yükümlülükleri bulunan silahdarlara³⁶² 1622 yılına mahsuben verilen mevacibler 302492 akçesi donanmada bulunanlara verilmek üzere Tablo 120.de görüldüğü gibi toplam 2401282 akçe tutmaktadır.

•Sağ ulufeciler , Sol ulufeciler

Kapıkulu süvari bölüklerinden üçüncü bölük olup sol ulufecilerle birlikte *orta bölükler* diye anılan sağ ulufeciler yürüyüşlerde, hükümdarın sağında yürüyen sipahların sağ tarafında yürürlerdi. Savaş alanlarında ve menzillerde de padişah sancağının sağında dururlardı.³⁶³

Bunlara mevacib olarak 1622 yılı hazinesinden çıkan para 96167 akçe³⁶⁴ tutmaktadır.

Yine padişahın solunda yürüyen silahdarların sol tarafında yürüdüklerinden dolayı yön adıyla adlandırılan ve altı bölük halkı içinde orta bölüklerden olan sol ulufecilere verilen mevacibatın toplamı 61052 akçe tutmaktadır³⁶⁵.

•Sağ garibler, sol garibler

Ulufeciler gibi padişahın sağında ve solunda yürüyerek askeri görev açısından bunlarla benzer fonksiyonlara sahip olan Altı bölük halkından *aşağı bölükler* olarak da

361 . Uzunçarşılı, Kapıkulu, c. 2, s. 146-148.

362 . Uzunçarşılı, Kapıkulu, c. 1, s. 148-150.

363 . Uzunçarşılı, Kapıkulu, c. 2, s. 51-61.

364 . KK 1696, 209 / 42 ,358 / 12 ,358 / 12 ,359 / 25 ,359 / 25 ,368 / 47 ,460 / 38 ,552 / 52 ,585 / 10 ,585 / 10 ,601 / 8 ,601 / 8 ,614 / 34 ,614 / 34 , 648 / 28 ,661 / 31 ,661 / 31 ,115 / 8

365 .KK 1696, 81 / 36 ,117 / 26 ,159 / 21 ,178 / 28 ,215 / 38 ,241 / 11 ,251 / 55 ,251 / 56 ,280 / 7 ,299 / 8 ,460 / 38 ,552 / 52 ,648 / 28

tanımlanan gariblere verilen mevacib; 809420 akçesi sağ gariblere³⁶⁶, 13335 akçesi sol gariblere³⁶⁷ olmak üzere toplam 822755akçe tutmaktadır.

Tablo XXVI. Kapıkulu Askerlerine Ödenen Mevaciblerin Genel Blançosu

Sınıfı	Ödenen mevacib miktarı (akçe)	Oranı
Yeniçeriler	10226524	%46,9556
Cebeciler	3322119	%15,2537
Ali Topçular	594296	%2,7287
Top Arabacıları	656354	%3,0137
Sipahi oğlanları	3598582	%16,5231
Silahdaran	2401282	%11,0256
Sağ ulufeciler	96167	%0,4416
Sol ulufeciler	61052	%0,2803
Sağ garibler	809420	%3,7165
Sol garibler	13335	%0,0612
Toplam	21779131	

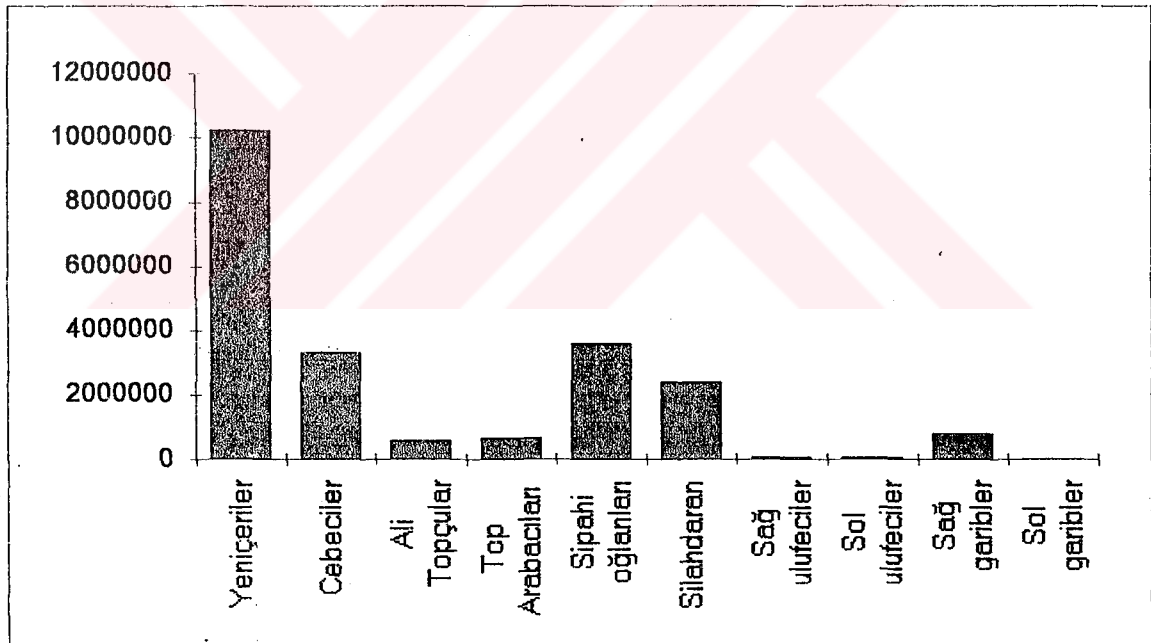

Şekil IIX. Kapıkulu Askerlerinin Maaşlarının Dağılım Grafiği

³⁶⁶ . KK 1696, 484/35,670/2

³⁶⁷ . KK 1696, 33/5,151/9,453/46,485/4,584/4

3.1.H. Hademe-i ıstabl-ı amire

Osmanlı Devleti'nde dönemin şartları gereği ulaştırma ve taşıma işlevleri atlar vasıtasıyla gerçekleştirilirdi. Bu nedenle at yetiştiriciliğinin ayrı bir önemi vardı. Devlet gerekli olan at ihtiyacını ya sarayın bünyesinde kurulmuş olan saray içindeki has ahır ve Vefa'daki ikinci emir-i ahura bağlı ahırlarda at besleyerek, ya da tekalif-i örfiye karşılığı reayadan (Rumeli'deki Hassa çayırlarında Voynuklara, Anadolu'da Sultanönü Sancağı'nda Taycılara ve Karaman Bölgesi'nde de atçekenlere) hassa çayırlarında at yetiştirmek suretiyle karşılardı³⁶⁸.

Saray dışında hassa çayırlarında beslenen atların bakıcıları bu görevleri karşılığında tekaliften muaf tutulurken has ahır hademeleri adı verilen ıstabl-ı amire bünyesinde çalıştırılan elemanlar acemi oğlanlarından seçilerek ulufeli olarak istihdam edilirdi. Has ahır halkı adı verilen bu görevliler atların bakımıyla ilgilenen seyisler, sarraclar, nalbandlar, deveçiler, herbendeler (katırcılar) ve ruznamçe defterindeki kayıtlarda mualliman-ı esb olarak geçen salahurlardan meydana gelmekte idi³⁶⁹.

1622 yılında hasahur halkı denilen ıstabl-ı amire hademelerine verilen mevacib 2355673 akçe tutmaktadır. Tablo 112.da görüldüğü gibi, mevacib verilen ıstabl-ı amire hademeleri çoğu kez "hademe-i ıstabl-ı amire " olarak geçerken bir kısım yerlerde de "sayisan", "mualliman-ı esb" "hademe-i şütürban" ve "korucuyan" olarak geçmektedir.

3.1.İ. Tersane hizmetindeki görevliler

Osmanlı Bahriyesinde görev yapanlar , Donanma ricali ve tersane-i amire ricali olarak ikiye ayrılmakta idi. Donanma ricali arasında Derya beyleri ile maiyetlerindeki kapudanlar ve gemilerindeki hizmetliler; tersane ricali arasında ise, Tersane-i amire görevlileri bulunmakta idi³⁷⁰. Aynı Ali Efendi 1609 yılı itibariyle ruesa, azaban ve

³⁶⁸ . Uzunçarşılı, Saray Teşkilatı, s.501. Ayrıca Voynuklarla ilgili geniş bilgi için bkz. Yavuz Ercan, Osmanlı İmparatorluğunda Bulgarlar Ve Voynuklar, Ankara,1986 , Sultanönü Sancağı'ndaki Taycı Teşkilatı ilgili olarak bkz. Halime Doğru, A.g.e., s.149 ve Atçekenler için bkz. Orhonlu, Aşiretleri İskan, s.16.

³⁶⁹ . Uzunçarşılı , Saray Teşkilatı, s.491-495.

³⁷⁰ . Bostancı, Osmanlı Bahriyesi, s. 31 Tersane halkı; Tersane-i Amire'de görevli, Ruesa-i harc-ı hassa(gemi kaptanları), azab, neccar, haddad, kalafatçı, meremmetçi, kumbaracı, üstüpücü, vardıyan, gumi, müteferrika, mütekaid ve nöbetçilerden meydana gelmekte idi (Bostancı A.g.e., s.49)

hizmetliler olarak üç bölüme ayırdığı Tersane-i Amire görevlilerinin sayısını 1364 nefer olarak göstermektedir³⁷¹. Ruesa ve Azaban ve Ruznamçe defterinde mevaciblerini küçük ruznamçe bürosundan alan tersane halkından Ruesa-i harc-ı hassa , azablar ve kalafatçılara 1622 yılında ödenen maaşlar kaydedilmiştir.

3.1.İ. a. Ruesa-i Harc-ı Hassa der Galata

Galata'daki Harc-ı Hassa reisleri cemaatine bağlı olanlar gemilerde kaptanlık yaparlardı. Bunlara , tersane halkından azaba bölükbaşlarından ayırt etmek için harc-ı hassa reisi, kadirga reisi veya gemi reisi denilirdi³⁷². Harc-ı Hassa reislerinin yevmiyeleri XVII yy'ın ikinci yarısına kadar 8 ila 150 akçe arasında değişmekteydi³⁷³. Ruznamçe kayıtlarına göre Rusea-i Harc-ı hassa (Gemi kaptanı) sınıfından, Ahmed bin Mehmed, Ali bin Mehmed, Ali bin Yusuf, Cafer bin Mehmed , Emrullah, Mustafa Abdullah, Mustafa bin Abdullah, Ömer bin Cafer, Ramazan Abdullah, Ramazan Abdullah, Ramazan bin Abdullah, Salih bin Abdullah, Salih bin Mehmed Şeyh Mehmed bin Mustafa, Zülfikar bin Abdullah , Salih bin Ahmed ve Hamza bin İvaz ödenen mevacibat 270134 akçe tutmaktadır.

3.1.İ. b. Azablar

Evlenmemiş bekar erkek anlamına gelen azablar Tersane-i amirede ve donanmada görevli tüfenkli bir askeri sınıfı oluşturmakta idi. Bunlar tersane-i amire halkı içinde en kalabalık grup oluşturmakta idiler. Türkler arasından ve vilayetlerden kefilli olarak belirli avarız-haneleri hesap edilerek alınan azablar, çalıştıkları yerlere göre donanma ve tersane azabları olmak üzere ikiye ayrılırdı. Taşradan toplanan azablar eğitilmek üzere getirildikleri Tersane-i Amire yakınındaki kışlalarında eğitimleri müddetince; azab vermeyen avarız-hanelerinin azab karşılığı ödedikleri bedellerinden elde edilen paralarla geçinirlerdi. Eğitimlerini tamamlayarak tersane-i amire hizmetine giren azablar ise merkezi hazineden ulufe verilirdi³⁷⁴.

Tablo 110.de görüldüğü gibi, 1622 yılında maaşları merkezi hazineden verilen azablara ulufe karşılığı ödenen mevacibat 702398 akçe tutmaktadır³⁷⁵.

³⁷¹ . Akgündüz, Kanunnameler, c.9, s 94

³⁷² . Bostancı, A.g.e. , s.54

³⁷³ . Bostancı, A.g.e., s.55

³⁷⁴ . Bostancı, A.g.e., s.52

³⁷⁵ . KK 1696, 5 / 62 ,14 / 13 ,29 / 79 ,47 / 32 ,49 / 44 ,110 / 35 ,130 / 40 ,130 / 41 ,130 / 45 ,133 / 1 ,136 / 5 ,140 / 17 ,140 / 5 , 149 / 7 ,151 / 3 ,154 / 2 ,154 / 3 ,155 / 13 ,169 / 1 ,188 / 31 ,192 / 24 ,206 / 18 ,208 / 39 ,254 / 6 ,254 / 6 , 267 / 31 ,272 / 5 ,282 / 4 ,282 / 5 ,285 / 17 ,286 / 25 ,322 / 39 ,335 / 8

3.1.İ. c. Kalafatçıyan

Tersane-i amirede gemilerin ziftlenmesi için çalışan kalafatçılar acemi oğlanları arasından seçilerek bu görev için tersaneye getirirler buradanda gereksinim duyulan gemilerde çalıştırılırlardı³⁷⁶.

1622 yılında gemilerde ziftleme işleri yapan kalafatçılara verilen mevacib 17826 akçe tutmaktadır³⁷⁷.

Tablo XXVII. Mevacib Verilen Sınıflara Göre Toplam Maaş Blançosu.

Kurum	Tutarı(Akçe)
Ağayan	81182
Padişahların kadın ve kızlarına verilen maaşlar	124205
Devlet adamlarının çocukları ve kardeşleri	140543
Bevvaban	1 886 771
Celeban	624261
Dergah-ı ali çavuşları	4373562
Müteferrika	3653348
Kethüda	156673
Büyük ve küçük oda mensupları	12910
Has oda	13035
Gilman-ı enderun	513177
Defteri (Beylikçi) aracılığı ile ödenen mevacipler	122654
Eminler	1007611
Zevvakın	65113
Hademe-i matbah	128638
Etibba-i hassa	74431
Kilari	16800
Mevlana ünvanı taşıyan hocalar	56252
Mimarın	59400
Din adamlarının maaşları	398338
Ehl-i hıref	2439489
Maliye memurları	1240541
Müşaherehoran	70318
Pazari	54140
Ruesa-i harc-ı hassa	263094
Sakayan	55298
Hizmet bölüklerinin başkanları	255033
Katipler	2281675
Kapıkulu ocaklarına bağlı askerlerin maaşları	21779131

,340 / 24 ,355 / 24 ,362 / 42 ,367 / 38 , 448 / 12 ,472 / 11 ,474 / 24 ,519 / 24 ,546 / 50 ,571 / 20 ,577 / 31 ,578 / 41 ,584 / 2 ,603 / 27 ,618 / 9 , 624 / 19 ,650 / 16 , 669 / 34

³⁷⁶ . Bostancı, s.67.

³⁷⁷ . KK 1696, 63 / 17 ,397 / 5 ,397 / 5 ,530 / 1 ,533 / 31 ,637 / 14 ,642 / 25

Peykan	51231
Mehterhane	232041
Tersanelerde çalışan azablara yapılan mevacib ödemeleri	702398
Kalafatçıyan-ı hassa	17826
Hademe-i ıstabl-ı amirc	3975021
Toplam	44693439

3.2. Ayni ve nakdi primler ile giyecek yardımları

3.2.a. Adet-i Acemilük

Osmanlı padişahlarının bir göreve atadıkları yeni memurlarına acemilik altında verdikleri bir ödül olan “adet-i acemilik” bahası olarak Şehr-emini Hüseyin efendi’ye 154660 akçe teslim edilmiştir³⁷⁸.

Bunun dışında Babüssade ağası Mehmed Efendi’ye 25140 akçe acemilik ödentisi yapıldığı anlaşılmaktadır³⁷⁹.

3.2.b. Adet-i Makrame

Vezirlere makrame adeti olarak 4000 akçe ödeme yapılmıştır.³⁸⁰

3.2.c. Adet-i Esb ve Tirgeş

Ruznamçe defterindeki kayıtlarda “adet-i esb ve tirgeş”, “adet-i esb ve baha-i tirgeş” adlarıyla kaydedilmiş olan 55 kayıt bulunmaktadır. Bu adla yapılan ödemeler ortalama olarak 700 ila 800 akçe arasında değişmektedir. Kelime anlamı itibariyle at ve okluk adet-i anlamına gelen bu ödül toplam 344424 akçe tutmaktadır.

3.2.d. Giyecek yardımı

Bir kısım yeniçeri ve saray memurlarına giyecek yardımı olarak adet-i zemistani, adet-i bahari, adet-i üsküf, adet-i dolama, baha-i came, baha-i sub, adet-i düğme, baha-i boğça adları ile nakdi ödeme yapılmıştır. Bunlardan adet-i zemistani kışlık elbise; adet-i bahari, yazlık elbise; adet-i üsküf ise başlık alımları için verilen askeri primlerdir. Adet-i düğme, elbiselerine düğme alımı için verilmiştir. Baha-i sub ve baha-i came adıyla yapılan ödemeler ise yazlık ve kışlık adet haline gelmiş ödemeler dışında doğal giyecekler için ödenmiş paralardan oluşmaktadır. Ayrıca sub ve came adıyla yapılan ödemelerde “baha-i sub ve kirpas”, “baha-i came ve kirpas” olarak yapılan kayıtlara rastlanmaktadır. Bundan

³⁷⁸ . KK 1696, s. 446/27

³⁷⁹ . KK 1696, s82/4

³⁸⁰ . “Adet-i makrame baha-i vüzera-i izam 4000 akçe” KK 1696 325/52

da astar anlamına gelen kirpas alımı için de askerlere ayrı bir para yardımı yapıldığı ortaya çıkmaktadır.

•**Adet-i Bahari**

Yeniçeri ağaları ve üst düzey memurlara yazlık elbise alımları için adet-i bahari adıyla yapılan ödemeler toplam 19110 akçe tutmaktadır.

•**Adet-i zemistani**

Yeniçeri ağaları ve üst düzey memurlara kışlık elbise alımı için 594759 akçe tutarında ödeme yapıldığı görülmektedir.

•**Adet-i Düğme**

Adet-i Zemistani, Bahari ve Dolama adıyla elbise alımı için verilen paraların yanında düğme adeti adı altında 123700 akçelik ayrı bir ödeme yapılmıştır.

•**Adet-i Boğça**

Came ve dolama bahasının yanında bir başka prim ödemesi kumaş, tesbih, takke ve benzeri şeylerin paketlenildiği boğça bahası adıyla yapılmıştır. Bu da toplam 109300 akçe tutmaktadır.

•**Baha-i çuka**

Yeniçerilerin giydiği elbiselerin kumaşı olan çuka bedeli olarak "baha çuka" adıyla 2000000 akçe ödeme yapılmıştır³⁸¹.

•**Baha-i came**

Yeniçerilere "baha-i came" adıyla çamaşır bedeli olarak verilen para 144958 akçe tutmaktadır.

•**Baha-i sub**

"Becihet-i masraf-ı sub" adıyla yapılan kayıtlardan hazineden kumaş alımında kullanılmak üzere 155446 akçenin çıktığı anlaşılmaktadır

•**Adet-i üsküf**

Bir kısım Kilerci, Kapıcı, Enderun oğlanları , Seferli , Bostancı, Çavuş ve Müteferrikalar için başlık parası olarak adet-i üsküf adıyla hazineden çıkan paraların toplamı 3241750 akçe tutmaktadır.

³⁸¹ . Kayıt; sadece " el- masraf eda-i akçe-i baha-i çuka-i yeniçeriyen beray-ı mukataa-i Sidrekopsi 2000000"

şeklinde yapıldığından paranın kime verildiği bilinmemektedir. Uzunçarşılı'nın yeniçeri elbiseleri ile ilgili verdiği bilgilere göre bu para yeniçerilere değil, Selanik'te dokunan çukalarını alımını yapan aracıya verilmiş olsa gerektir. Ayrıca, "beray-ı mukataa-i Sidrekopsi" kaydından da Yeniçeriler için çuka alımında harcanan paranın yine Uzunçarşılı'nın belirttiği gibi belirli bölgelerin mukataa gelirleri tahsisatından karşılandığı ortaya çıkmaktadır.Bkz. Uzunçarşılı Kapıkulu, c.1, s.274. Burada Sidrakopsi mukataaları geliri kaynak olarak kullanılmıştır.

3.2.e. İn'am

Tablo 99.da görüldüğü gibi; ruznamçe defteri verilerinden; Sultan Mustafa'nın cülusu nedeniyle, 5500 akçesi Lehistan ve Dubrovnik elçilerine verilmek üzere toplam 531522 akçe inam dağıtıldığı anlaşılmaktadır.

Tablo XXIX. Ayni Ve Nakdi Primlerin Blançosu

Yardımanın türü	tutarı(akçe)	Toplam giyecek yardımı ve prim oranı(%)	ödemelerine
Adet-i Acemilik	223540		%2,684
Adet-i Bahari	13110		%0,157
Adet-i Düğme	123700		%1,485
Adet-i üsküf	3241750		%38,920
Adet-i salyane	864740		%10,382
Adet-i Esb Ve Tirgeş	344424		%4,135
Adet-i zemistani	594759		%7,141
Adet i Boğça	109300		%1,312
Baha i sub	155446		%1,866
Baha i Came	2144958		%25,752
İN'am	513522		%6,165
Giyecek yardımı ve prim ödemelerinin toplamı			8329249
Toplam giderlere oranı			%7,31

3.3. Mutfak Masrafları

Mutfak masrafları koyun ve koyun eti, un, ekme ve buğday gibi temel gıda maddelerinin alımı için emirlere yapılan ödemelerle Topkapı Sarayı ile birlikte İbrahim Paşa, Galata ve Edirne sarayları sakinleri ve personelinin gıda gereksinimini karşılamak üzere yapılan harcamalardan oluşmaktadır.

Ruznamçe defterinde bu ödemeler masraflarla ilgili bölümlerde masraf-ı matbah-ı amire, baha-i ganem, baha-i guşt-i ganem, mühimmat-ı saray-ı İbrahim Paşa, Mühimmat-ı saray-ı Galata, Mühimmat-ı Edirne *baha-i dakik*, *baha-i fodula*, *baha,i peksimed*, *baha-i sebzevat*, *baha-i asel*, *baha-i rugan*, *baha-i esbabha-i mütenevvia*, *baha-i gendim*, *baha-i zehair-i mütenevvia*, *baha-i meyva*, *baha-i güllab*, *baha-i rişte* ve *mühimmat-i lazime-i ambar-ı saray-ı amire* adıyla kaydedilmiştir.

3.3.a. Mühimmat-ı matbah-ı amire

Defterda mühimmat-ı masraf-ı matbah-ı amire ya da mühimmat-ı matbah olarak kaydedilen mutfak ihtiyaçları için yapılan harcamaların toplamı 18441547 akçe tutmaktadır. Defterdeki "Teslim be Mustafa Efendi emin-i matbah beray-ı mühimmat-ı matbah-ı amire" kaydından paraların mutfak ihtiyaçlarına harcanmak üzere Mustafa Efendi'ye verildiği anlaşılmaktadır.

Tablo 101.de ruznamçe defterindeki kayıt sıralarına göre mühimmat-ı matbah kayıtlı masrafların tutarları gösterilmiştir.

3.3.b. Baha-i dakik

Fırınlarda pişirilen unlu mamüller için matbah emini Mehmed Efendi ile Defteri Halisizade Mehmed Efendi'ye 1975311 akçe ödeme yapılmıştır. Bu ödemeler için kayıtlarda *baha-i dakik*, *baha-i dakik-i fodula* ve *baha-i dakik beray-ı matbah* ibareleri kullanılmıştır.

3.3.c. Baha-i Hubz

Saray mutfağının ekme masrafları için Müteferrikagan-ı Dergah-ı Ali sınıfından emin İbrahim Efendi'ye 676130 akçe ödenmiştir.

3.3.d. Baha-i Zahire

Matbah-ı amirenin zahire masrafları için hazineden 639300 akçe çıktığı anlaşılmaktadır.

3.3.e. Baha-i Hinta

Mutfağın buğday alımları için yapılan ödeme tutarı 400740 akçe tutmaktadır.

3.3.f. Saray mutfağının et masrafları

Matbah emini Mehmed Efendi'ye saray mutfağının et ihtiyaçlarının karşılanması için baha-i ganem adıyla 2989372 akçe, baha-i guşt-i ganem adıyla da 656118 akçe olmak üzere 3645490 akçe tutmaktadır.

3.3.g. Yağ masrafları

Emin-i Matbah Mustafa Efendi'ye saray mutfağında pişen yemeklerde kullanılmak üzere yağ alımı için "Baha-i Rugan" adıyla 107322 akçe ödeme yapılmıştır.

3.3.h. Süt ve sütlü mamüller

Süt ve süt ürünleri için 18780 akçe güllab masrafı, 9350 akçe halib masrafı, 339060 akçe helva masrafı olmak üzere toplam 367190 akçe tutmaktadır. Ayrıca Matbah Emin Mustafa Efendi'ye Baha-i Mühimmat-ı Gavan-ı Sağmal" adıyla Süt ineklerinin masrafları için 35000 akçe, ve "mühimmat-ı camuşan" adıyla 35 000 akçe olmak üzere 70000 akçe, Mekulatı gavan adıyla 16000 akçe ödeme yapılmıştır.

3.3.i. Meyve ve tatlılar için yapılan harcamalar

Matbah-ı amireye alınan meyve ve tatlılar için , baha-i asel, baha-i meyve, baha-i hoşk, baha-i rugan, baha-i rişte, baha-i lokum adıyla toplam 330110 akçe tutarında ödeme yapılmıştır.

3.3.j. Baha-i Asel

Baha-i asel adıyla yapılan ödeme 122788 akçedir.

3.3.k. Mekulat başlıklı masraf kalemleri

İbrahim Paşa iç oğlanları ile sultanların ve elçilerin yiyecek masraflarını karşılamak üzere yapılan ödemeler için defter kayıtlarında; yiyecek bedeli anlamına gelen baha-i mekulat ifadesi kullanılmıştır. Söz konusu mekulat başlıklı ödemeler ise 401191 tutmaktadır.

Tablo XXX. Mutfak Masraflarının Genel Blançosu

ruznamçe kayıtlarındaki masrafın ismi	tutarı	Genel mutfak harca malarına oranı (%)
Mühimmat-ı matbah-ı amire:	18441547	% 68,78285
Baha-i dakik	1975311	% 7,36747
Baha-i Hubz	676130	% 2,52181
Baha-i Zahire	639300	% 2,38445
Baha-i Hinta	400740	% 1,49467
Saray mutfağının et masrafları	3645490	% 13,59686
Süt ve sütlü mamüller	453190	% 1,36954
Baha-i sebzevat	264357	% 0,98599
Meyve ve tatlılar	330 110	% 1,23124
Mekulat başlıklı masraf kalemleri	401191	% 1,49635
Toplam mutfak masrafı	26811256 Akçe	
Mutfak masraflarının genel masraflara oranı		%23,52

3.4. Temizlik ve aydınlatma masrafları

Kırba , kil. kilim, makrame , sabun ve 17. yüzyılda önemli bir aydınlatma aracı olan mum alımları için harcanan para 152276 akçe tutmaktadır.

3.5. İstabl-ı amire masrafları

İstabl-ı amire eminine tavla parası, bahariye, kasımiyye ve diğer gereksinimleri karşılamak amacıyla belirlenen oranda bir para verilmekteydi³⁸².

Ruznamçe defterindeki kayıtlarda istabl-ı amire masrafları için harcanmak üzere arpa emini Hüseyin Efendi'ye teslim edilen paralar *Baha-i bargiran*, *Baha-i bargiran-ı tobula*, *Baha-i Şütürban*, *İhracat-ı Hademe-i İstabl-ı Amire*, *mühimmat-ı Hademe-i İstabl-ı Amire*, *Baha-i şair*, *Baha-cew*, adı altında geçmektedir. Bu paralardan *Baha-i şair*, *Baha-cew* adlarıyla kaydedilenlerin hayvanların yiyecekleri olan arpa ve saman alımlarında kullanıldıkları anlaşılmaktadır. Develerin bakım masrafları için *Baha-i şütürvan* adıyla ödeme yapılırken, yük hayvanlarının masrafları için *baha-i bargiran* ve *baha-i bargiran-ı tobula* adıyla yapıldığı anlaşılmaktadır. Ayrıca has ahır görevlilerinin maaşları dışındaki gereksinimlerine karşılık *ihracat-ı hademe-i istabl-ı amire* ve *mühimmat-ı hademe-i istabl-ı amire* adıyla ödeme yapılmıştır.

3.5.a. Baha-i Bargir

Ulaşım ve taşımacılık hizmetlerinde çok önemli rol oynayan istabl-ı amirede bulunan bargirlerin bakım ve koşum giderleri olarak istabl-ı amire eminine *Baha-i Bargir* adıyla 90407 akçe ödeme yapılmıştır.

³⁸² . Hacegan-ı Divan-ı Hümayun rütbesinde bulunan arpa emininin görevleri saray ahırlarına gerekli olan ot, saman ve arpa ile ahırlardaki hayvanların levazımı tedarik etmektir. (Uzunçarşılı, Saray Teşkilatı, s.387.)

3.5.b. Mühimmat-u Şuturvan

Hassa çayırlarında beslenen taşımacılıkta kullanılan develer için “mühimmat-ı şuturan” adıyla eminlere 66043 akçe ödenmiştir.

3.5.c. Baha-i cew

İstabl-ı amiredeki hayvanların arpa ihtiyaçlarını karşılamak amacıyla arpa eminine ödenen paraların toplamı 278282 akçe tutmaktadır.

3.5.d. Mühimmat-ı İstabl-ı Amire

İstabl-ı amirenin genel ihtiyaçları için “Baha-i mühimmat-ı İstabl-ı amire” ve “İhracat-ı mühimmat-ı İstabl-ı amire” kaydıyla 2172239 akçe ödeme yapılmıştır.

Tablo XXXI.İstabl-ı Amire Masraflarının Blançosu

Harcamanın niteliği	tutarı	Toplam İstabl-ı amire masraflarına oranı (%)
Mühimmat-ı amire	İstabl-ı 2172239	% 82,81597
Baha-i cew	278282	% 10,60942
Şuturan	66043	% 2,51787
Baha-i Bargir	90407	% 3,44674
Toplam	2606971	
İstabl-ı amire masraflarının toplam harcamalara oranı		%2,29

3.6. Donanma masrafları

Osmanlı maliyesinin temeli tahsis esasına dayandığı için İstabl-ı amire ve matbah-ı amire masrafları gibi tersane-i amireye gerekli olan malzemeler için de bu malzemelerin çokça bulunduğu bölgeler ocaklık olarak tahsis edilmişti³⁸³. Gemilerde kullanılacak olan kereste, funda, sütun-seren, ham demir, katran, zift, yağ, reçine, balmumu, kendir, ispavlu, üstüğü, kürek, kirpas, keneviçe, çuka, ve barut gibi malzemelerin çoğu avarızları karşılığında ocaklık olarak belirlenen bölgelerden karşılanmaktaydı³⁸⁴.

Ruznamçe kayıtlarına göre; ocaklık olarak belirlenen bölgelerden temin edilen malzemelerin dışında yukarıda sayılan gemi ihtiyacı olan maddelerin bir bölümünün de merkezi hazinece ödeme yapılarak piyasadan alındığı anlaşılmaktadır.

Ruznamçe defterindeki kayıtlarda tersane-i amiredeki gemilerde ihtiyaç duyulan malzemelerin alınması amacıyla tersane eminine yapılan yapılan ödemeler “mühimmat-ı keştiha-i donanma”, “mühimmat-ı kadırgaha der gelibolu”, “Mühimmat-ı tersane” adı altında yapılmıştır. “Emin-i harc-ı hassa Abdullah Efendi” ile “tersane emini Ali Efendi”nin aracılığıyla yapılan harcamalardan “mühimmat-ı keştiha-i donanma” adıyla yapılanlar 2032116 akçe, Gelibolu tersanesindeki gemiler için “mühimmat-ı kadırgaha der gelibolu” adıyla yapılanlar 122000 akçe, “Mühimmat-ı tersane” adıyla yapılanlar 203800 akçe, “baha-i kurşun” adıyla 310332 akçe, “kürek bahası” olarak 125900 akçe,

³⁸³ . Göyünç, Ocaklık, Yurtluk Deyimler Hakkında, s.276.

³⁸⁴ . Bostancı, Osmanlı Bahriye. s.101

“mismar bedeli” olarak 56183 akçe, “güherçile” alımına 582000 akçe “katran bedeli” 50000, “kalafat” için 221000 akçe kereste alımı için 378962 akçe ve “keçe” alımı için 2208 akçe olmak üzere yapılan masraf toplam 3710039 akçe tutmaktadır.

Tablo XXXII. Donanma Masrafları Blançosu

Donanma masraflarının niteliği	tutarı (akçe)	Toplam donanma masrafına oranı (%)
Masraf-ı keştiha” adıyla yapılan masraflar.	2032116	% 54,77344
Mühimmat-ı tersane adıyla yapılan masraflar	203800	% 5,49320
Gelibolu iskelesindeki donanma gemilerinin masrafları	122000	% 3,28838
Kurşun alımı	310332	% 8,36466
Kürek alımı	125900	% 3,39350
Kereste alımı	221000	
Donanma gemilerinin bıçak masrafları.	56183	% 1,51435
Barut alımı için harcanan paralar.	582000	% 15,68717
Katran masrafı.	50000	% 1,34769
Kalafat alımına harcanan para.	221000	% 5,95681
Keçe alımı için hazinece yapılan harcama.	2208	% 0,05951
Toplam	3710039	

3.7. İhracat ve mübayaat başlıklı ödemeler

Ruznamçe defterindeki akyıtlarda malzeme alımı için yapılan harcamalara yönelik olarak hazineden çıkan paralar için ihracat ve mübayaat isimleri kullanılmıştır. İhracat başlıklı ödemelerin bir bölümü istabl-ı amire gelirlerinde ve matbah-ı amire giderlerinde nitelik belirtilerek kaydedilirken çoğunluğu nitelik belirtilmeksizin sadece ihracat ve mübayaat olarak kaydedilmiştir.

3.7.a. İhracat

Saray halkının gereksinimlerini karşılamak amacıyla emin-i harc-ı hassa Mehmed Efendi aracılığı ile kumaş vb giyim malzemeleri alımı için hazineden çıkan para 400752 akçe tutmaktadır.

3.7.b. Mübayaat

Mübayaat başlığı altında hazineden çıkan paralarla hil’at yapımında kullanılmak üzere kumaş alımı yapılmıştır. Bu alışverişlerde Salamon ve Minoş adlı Yahudilerin aracılık ettiği görülmektedir. Kumaşlar çeşit ve kalitesine göre Seraser ala, seraser evsat, seraser edna, seraser İstanbul, çuka-i mor, çuka-i akmişe, çuka-i mavi, çuka-i boz ve siyah, çuka-i kırmızı, kadife tellü ve kemha, çuka-i Venedik, seraser akmişe, kadife-i Burusa firengi, güllüce, alaca, sof-u Ankara, samur-u köhne gibi adlarla kaydedilmiştir.

Hil'at olarak hazırlanmak üzere alınan bu kumaşlar için hazineden çıkan para toplam 10231783 akçe tutmaktadır.

3.9. Mühimmat-ı mehterhane

Mehterhaneye bağlı padişahın çadırlarını kurmakla görevli mehter-i hayme bölüğünün personel maaşı dışındaki diğer giderlerini karşılamak amacıyla bu kuruma verilen para 51600 akçe tutmaktadır.

3.11. Zarar-ı kasabiye

Yeniçerilerin et ihtiyacını katışlamak üzere Fatih zamanında kurulan mezbahane kesilen etlerin kasaplar tarafından yasal olarak üç akçeden satılmak zorunluluğu bulunuyordu. 17. yüzyılın ekonomik koşulları altında bu işi yapan kasaplar 15. yy.da konulmuş olan bu narhlar üzerinden et satarak çok büyük zarar görmekte idiler³⁸⁵. Bu nedenle et meydanlarında tomruklarda (kasap dükkanı) yeniçerilerin etlerini sağlayan "meydan kasapları" adı verilen Rum kasapların zararları *zarar-ı kasabiye* ve *zarar-ı lahm* adları altında ödenen paralarla sübvansede edilmekte idi³⁸⁶.

Tablo 125.de görüldüğü gibi, ruznamçe defterindeki kayıtlara göre "Kasaban-ı meydan-ı yeniçeriyân" olarak kaydedilmiş olan bu rum kasapların zararlarını tazmin etmek amacıyla zarar-ı kasabiye adıyla yapılan ödemeler toplam 7229076 akçe tutmaktadır.

Yukarıda sayılan harcama kalemlerinden 44693439 akçesi mevacib olarak yapılan ödemelere, 26811256 akçesi Mutfak masraflarına, 2622971 akçesi İstabl-ı Amire masraflarına, 3710039 akçesi Donanma masraflarına, 7229076 akçesi Zarar-ı Kasabiye ödentilerine, 10632535 akçesi saray için malzeme alımlarında kulalnılan ihracat ve mübayaa başlıklı harcamalara, 8329249 akçesi Ayni ve nakdi primlere 152276 akçesi Temizlik ve aydınlatma masraflarına ait olmak üzere 1622 yılında merkezi hazine gelirlerinden gider olarak aktarılmış olan toplam para 104180841 akçe tutmaktadır.

Şekil IX. daki grafikte de görüldüğü gibi mevacib ödemeleri toplam harcamaların % 49'lük bölümünü, mutfak masrafları %24'lük bölümünü, istabl-ı amire masrafları

³⁸⁵ . 16. ve 17. Yüzyıl Osmanlı Toplum yaşantısı üzerinde araştırmaları ile tanınan Faroqhi'ye göre bu dönemde İstanbul'da kasaplık yapmak Anadolu ve Rumeli'deki zenginlerin kaçındığı fakat devlet tarafından getirilen bir zorunluluk sonucu İstanbul'a getirilerek yapmak zorunda kaldıkları ve çoğunlukla sonu iflasla biten bir angarya idi. Yazar yaptığı bir araştırmada İstanbul'a zorla getirilen bu taşralı zenginlerin %40'ı müslüman geri kalan %60'ını ise gayrimüslimlerin oluşturduğunu tespit etmiştir.(Faroqhi, s. 279-280)

³⁸⁶ . Uzunçarşılı , Kapıkulu, s. 254.

%2'lik bölümünü, donama masrafları % 3'lük bölümünü, Aynı ve nakdi prim ödemeleri % 7'lik bölümünü, Zarar-ı Kasabiye ödentileri % 6'lık bölümünü, müyaa için yapılan ödemeler % 9'luk bölümünü ve temizlik-aydınlatma masrafları %0,13'lük bölümünü oluşturmaktadır.

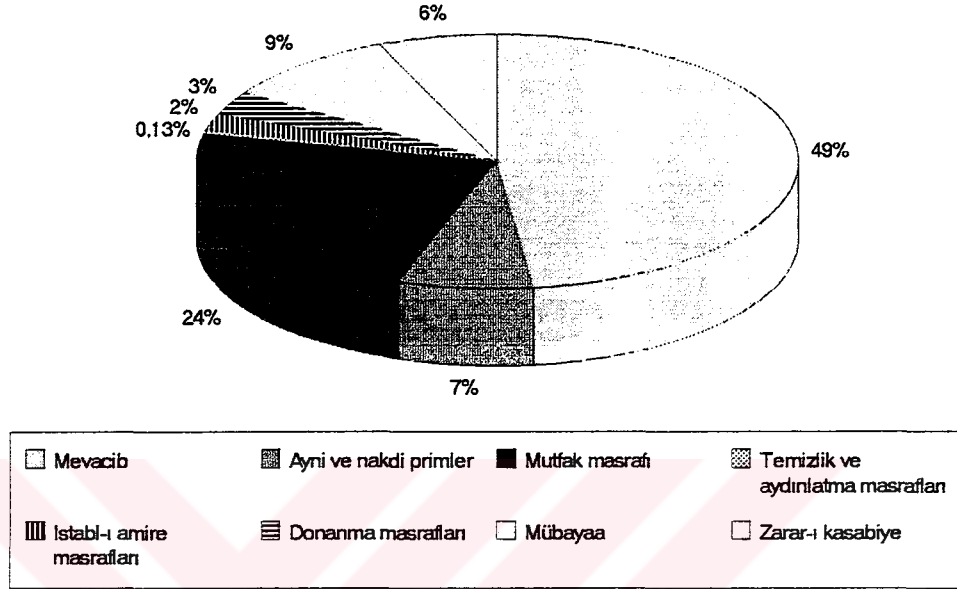

Şekil IX. Masrafların Genel Dağılım Oranları

Tablo XXXIII. Toplam Gelir-Gider Blançosu

mukataa	37317939
cizye	50791927
avarız	11680774
rüşum-i berevat ve ahkam-ı şikayat	3323601
pişkeş	33890
bedel-i Tımar	1032710
Toplam	104180841
Mevacib	44693439
Aynı ve nakdi primler	8329249
Mutfak masrafı	26811256
Temizlik ve aydınlatma masrafları	152276
Istabl-ı amire masrafları	2622971
Donanma masrafları	3710039
Mübayaa	10632535
Zarar-ı kasabiye	7229076
Toplam	104180841

SONUÇ

Başkakanlık Arşivi Kamil Kepeci tasnifi ruznamçe defterleri esas alınarak yapılan inceleme sonucunda; 2128 numaralı erkam defterlerindeki rakamlarla, 1696 numaralı büyük ruznamçe defterindeki rakamların birbirini tutmadığı görülmüştür. Erkam Defterindeki rakamlar toplandığında Osmanlı Devleti Merkez hazinesinin 1622 yılı bütçesinde 264850924 akçe gelirine karşılık 557381006 akçe giderleri olduğu ortaya çıkmaktadır. Büyük ruznamçe defteri kayıtlarına göre ise gelirler 104180841 akçe olup, bu paralar günlük olarak bir harcama kalemine aktarılmıştır. Maliye teşkilatı içinde devletin günlük girdi ve çıktılarını kaydetmekle görevli olan ruznamçe kaleminde gelir-giderlerin hiçbirisi atlanmadan kaydedildiğine göre; burada tutulan Ruznamçe defterindeki kayıtlar reel gelirleri ve giderleri göstermektedir. Erkam defterindeki kayıtlar ise; Devletin temel mali politikasının gereği gelirlerin oluşmadan gidere tahsisi ilkesiyle tasarlanmış rakamlar olup gelirler bölümündeki rakamlar hazineye girmesi gereken paraları, giderler bölümündeki rakamlar ise hazineden alacaklı kurumlara hakediş durumlarına göre ödenmesi gereken rakamları göstermektedir. İktisadi anlamda erkam defterleri tasarlanmış bütçe kayıtlarını, ruznamçe defterleri ise geliri giderine denk bütçe kayıtlarını içermektedir. Bu durumda devlet; erkam defterindeki rakamların toplamını oluşturan 264850924 akçelik merkezi hazine gelirlerinin 104180841 akçelik bölümünü toplayabilmiş ve bu paralar de yine erkam defterindeki gider rakamlarının toplamını oluşturan 557381006 akçelik giderlerin bir bölümüne harcanabilmiştir. Devletin maliye politikası gereği bir yılın giderlerinin o yılın gelirleri ile karşılanması ilke olarak benimsenmesine rağmen 1622 yılında hazineye giren paraların bu derece düşük olması dolayısıyla borçların ertelenmesine gidilmiştir.

Elde edilen paralarla yapılabilen harcamalar tahsis edilen paranın harcama kaleminin sektörel durumuna göre ya yerinde harcanmış, veya merkezden aktarma yapılmıştır. Taşrada görev yapan merkezi hazineden maaşlı askerlere görev bölgelerindeki hazine kaynaklarından elde edilen paralar bölgesel idareciler tarafından verilirken, merkez teşkilatı içinde bir kuruma tahsis edilen paralar ise merkezdeki görevliler aracılığı ile ödenmiştir. Yapılan ödemelerin çoğu askeri sınıfın mevacib ve diğer giderleri için yapılmıştır. Kamu harcamalarına tahsis edilen gelir kaynaklarından

tasarlanan gelirlerin tamamının elde edilememesinden dolayı mevacib ödenen kurumlara alacaklarının tam olarak ödenemediği görülmektedir.

İncelen dönem; yönetim şekli saltanatın otoriter yapısı içinde sarayın orduyla ilişkilerinin sağlamlığı ölçüsünde devlet işlevlerinin olumlu ya da olumsuz yönde geliştiği bir yapıya sahip olan Osmanlı Devleti'nin; saltanatı temsil eden sultanlarla askerlerin arasındaki çekişmelerden dolayı siyasal belirsizliklerin içine düştüğü ve dışarıda devam eden savaşların yanında ülke içinde güvensizliğin yaşandığı bir tarihi kesite denk gelmektedir. Doğal olarak devletin siyasi yapısında meydana gelen belirsizlik devlet maliyesini ve bunun kaynaklarını oluşturan toplumsal işgücünden meydana gelen ekonomik yapıyı da olumsuz yönde etkilemiştir. Bu nedenle tasarlanan gelirler hazineye girmemiş, bir sonraki yıla ertelenmiştir. Hazineye giren gelirler de bir önceki yıla ait gelirlerdir. Buna paralel olarak kayıtlardaki *eda-i deyn* ve *tetimme-i mevacib* ifadesinden de anlaşıldığı gibi hazine alacaklılarına yapılan ödemeler de önceki yıllardan 1622 yılına sarkan borçlara karşılık yapılmıştır.

Defterdeki kayıtlar bir bunalım dönemi maliyesi kayıtları niteliğindedir. Kayıtlardan düzenli bir şekilde hazineye girmesi gereken paraların gecikmiş ve eksik olarak girdiği anlaşılmaktadır. Yine merkezi hükümetin harcamalarına kaynaklık eden bu paraların alacaklılara ödemesinde de hakediş durumuna bakılmaksızın dengesiz bir şekilde ve geciktirilmiş ödemeler yapıldığı görülmektedir.

Defterdeki kayıtlardan Askeri ve idari harcamalara tahsis edilen gelir birimlerinin üç ana kaynaktan meydana geldiği anlaşılmaktadır. Bunlar mukataya verilmiş olan işletmeler, cizye gelirleri ve avarız gelirlerinden oluşmaktadır. Bunun yanında sefere katılamayan tımar erbabından alınan tımar bedellerinin de genel harcamalara aktarılan bir başka gelir birimini oluşturduğu anlaşılmaktadır. Ayrıca Hükümet merkezinde görülen resmi işlemlerden dolayı alınan resimler de merkezi hazinenin kaynakları arasında elde edilen gelirlerin bir gider alanına mahsup edildiği bir diğer gelir birimini oluşturmaktadır.

Bu kaynaklardan; cizye gelirleri 50791927 akçe tutmaktadır. Toplam gelirin hemen hemen yarısına yakın bir oranı oluşturan bu paranın %90'ı Rumeli'deki vilayet ve kazalardan toplanmıştır. Anadolu'daki gayr-i müslim ahaliden toplanan cizye geliri ise toplam gelir içinde %3 gibi çok küçük bir paya sahiptir. Ayrıca cizye gelirlerinin 1228090

akçelik bölümü Selatin camileri ile hanım Sultanların ve diğer devlet adamlarının adlarına kurulmuş olan vakıfların gelirleri olarak hazineye girmiştir. Bu gelirlerin bir bölümü vergi tahsili ile görevli memurlar tarafından, bir kısmı da mütevellilerce toplanmıştır.

Mukataa gelirleri 37317939 akçe tutmaktadır. Mukataa gelirleri *gümrük, ihtisab, darbhane, damga ve tuzlalar* gibi kent karakterli gelir birimleri ile, *Adet-i ağnam, resm-i ağıl, dimos* gibi kırsal karakterli mukataa gelirlerinden oluşmaktadır. Bunun dışında toplumsal içerikli vergiler de mukataa haline getirilmiştir. Bunlar kuruluş döneminde askeri fonksiyonlara sahip iken incelel dönemde bu özelliklerini yitirmiş olan Yörükler, Yayalar ve Müsellemler ile İstabl-ı Amire'nin at ihtiyacını karşılayan Balkanlardaki Voynuklar ile Anadolu'daki Atçekenlerin vergilerinden oluşmaktadır.

Mukataa gelirlerinin devlet hazinesine katkısının 37317939 akçe gibi bu derece düşük olmasının nedenini Osmanlı Devleti'nin içine düştüğü siyasi karmaşada aramak gerekir. Maden mukataası gibi çok önemli işletmelerden gelir elde edilemezken bir çok mukataa kaleminin gelirleri de eksik ve düzensiz bir şekilde hazineye girmiştir. Gümrüklerden elde edilen gelirlere bakıldığında İstanbul ve Galata gibi denetimi kolay olan yerlerden gelen gelirlerdeki düzen diğer bölgelerde görülmemektedir. Karadeniz sahillerinden önemli bir liman kenti olan Trabzon İskelesi'nden gelir elde edilmezken bölgede küçük bir liman iskelesi olan Sinop'tan mukataa taksidi olamayacak kadar cüz'i miktarda gelir gelmesi devletin gelir kaynaklarını hazineye kanalize etmekte çektiği güçlükleri göstermektedir. Yine İstanbul'da yeniçerilere et satan kasapların zararlarını tazmin etmek amacıyla oluşturulmuş olan zarar-ı kasabiye mukataalarından elde edilen 21530 akçelik gelirle; kasaplara zarar bedeli olarak ödenen 7229076 akçe arasındaki derin fark mukataalardan harcamalara kaynaklık etmek amacıyla tasarlanan paraların tahsil edilmediğinin en bariz göstergesidir.

Merkezi hazine gelirlerinden bir diğerini oluşturan avarız gelirleri de mukataa gelirleri gibi tasarlanan oranın çok altında toplanabilmiştir. Lehistan seferi dolayısıyla bir savaş yılının olağanüstü vergileri durumunda olan ve merkezi hazine gelirleri arasında en büyük paya sahip olması gereken bu gelir biriminin hazineye katkısının 11680774 akçe gibi çok düşük miktarda gerçekleşmesi devletin gelir kaynaklarına ulaşmakta çektiği sıkıntının yanında toplumun vergi ödeme de çektiği güçlükleri de ortaya çıkarmaktadır.

Avarız akçesi, mekkari, müzül ve kürekçi bedeli gibi adlar altında toplanmış olan avarız vergilerinin bütün Osmanlı coğrafyası içindeki topluluklardan alınması gereken bir toplumsal yükümlülük bedeli olmasına karşın sadece İç Anadolu'nun belirli bölgeleri ile Balkanlarda denetimin kolay olduğu bölgelerden toplanabilmesi devletin vergi toplamada bir kısım bölgelerin gelirlerine ulaşmakta güçlük çektiğinin göstergesidir.

Mukataa, cizye ve avarız gelirleri gibi bütçede yer alan olağan vergilerin dışında gelir kaynaklarından bir diğeri ise savaşa katılmayan tımarlıların tımar hasılatlarının belirli bir oranına karşılık verdikleri paralardan oluşmakta idi. Bu para de diğer gelirler gibi 1032710 akçe gibi çok az bir miktara karşılık gelmekte idi. Bu durum parasal değişimin yaygınlaşmaya başladığı 17. yy.da önemini yitiren tımarların asker yetiştiren kurumlar olmaktan çıkarılarak, akçe darlığı çeken hazineye kaynak yaratmak amacıyla parasal kaynaklar haline getirilme düşüncesinin de sonuçsuz kaldığını göstermektedir.

Hazine gelirleri arasında çok küçük bir orana karşılık gelen bir başka gelir kaynağını da divan-ı hümayun'a yapılan başvurulardan dolayı alınan resimlerden dolayı elde edilen vergiler oluşturmaktadır. Bu vergilerin kayıtları defterlerde geniş bir yer tutmasına rağmen; rakamların 700 ila 1000 akçe arasında değişmesinden dolayı hazine girdileri olarak genel gelirler arasında 3323601 akçe tutarında olup % 3,19 gibi çok küçük bir orana karşılık gelmektedir.

Gelir kaynaklarının Bölgesel dağılımında Rumeli Bölgesi birinci sırayı almaktadır. Daha sonra İstanbul ve arkasından Anadolu'daki salyaneli eyaletler sıralanmaktadır.

Yukarıda sayılan gelir kalemlerinden elde edilen paralar, gider olarak askerlerin maaşları ile sarayın ve tersane-i amirenin masrafları için kullanılmıştır. Bu gider alanlarından askerlerin maaşları 44693439 akçe ile genel harcamalar içinde birinci sırayı almaktadır. Ayrıca saray bünyesinde görevli memurlarla devlet adamlarının yakınları da mevacib ödenen askeri sınıf içindedir. Askerlerin paralarındaki ödemelerde dengesizlik ve eksiklik görülmektedir. Mevacibler tetimmme-i mevacib, veya eda-i deyn olarak geçmişe yönelik devleti borçlandığı askeri kurumların ödemelerinden oluşmaktadır. Bir kısım askerlere bu şekilde eksik ödeme yapılırken bir kısmına ise hiç ödeme yapılamamıştır. Örneğin donanmadaki görevli kapıkulu askerlerinden donamada görev yapan yeniçeri, cebeci, topçu ve silahdarlardan Karadeniz donanmasındakilere mevacib verilirken Akdenizdeki donanmada görevli adı geçen sınıflara bağlı askerlere hiç ödeme

yapılmamıştır. Yeniçerilen mevacibleri ile ilgili kanunnamelerde ve yayınlanan risalelerde verilen rakamlarla ödenen paralar arasındaki bu dengesizlik de doğal olarak tasarlanan gelirlerin hazineye aktarılamamasından kaynaklanmaktadır.

Maaşlarının dışında askerler nakdi olarak yapılan bir başka ödeme ise in'amlar ve giyecek yardımları şeklinde olmuştur. Bunun için merkezi hazineden çıkan paralar da 8329249 akçe tutmaktadır. Genel giderler arasında prim ödemeleri amacıyla yapılan bu paranın genel giderler arasında %7,995 oranını bulması dönemin padişah değişikliğine rastlamasından dolayı yeni idarenin saray çevresindeki asileri memnun etme niyetinden kaynaklanmaktadır. Bunu destekleyen bir başka gösterge ise hil'at dikimi için kumaş alımı yapmak üzere mübayaa adıyla Yahudi tüccarlara 10632535 akçelik ödeme yapılmasıdır. Bir nevi protokol elbisesi durumunda olan hil'at dikimi için kumaş alımlarına ödenen bu paralar toplam gelirin %10,206.lık bölümünü eritmiştir. Dağıtılan nakdi primlerle mübayaa adıyla yapılan bu ödeme ise toplam 18961784 akçe ile toplam gelirin %18,201.lık bir bölümünü eritmiştir.

Gider alanları arasında maaş ödemelerinden sonra ikinci sırayı sarayın ve askerlerin gereksinimlerini karşılamak amacıyla yapılan ödemeler almaktadır. Bu masraflar genel olarak sarayın mutfak harcamaları ile İstabl-ı amire ihtiyaçları için yapılan harcamalardan oluşmaktadır. Sarayın mutfak masrafları genel anlamda ocaklık olarak tahsis edilen gelir kaynaklarından karşılanması gerekirken sadece fodula masrafları için ocaklık hale getirilmiş olan Erzurum Vilayeti'ne bağlı Erzincan Kazası gelirlerinden 36594 akçe hazineye girmiştir. 26811256 akçe tutarındaki mutfak masraflarının bu para ile ancak %0,136.lık bölümü karşılanabilmiş geri kalan paralar zaten yetersiz olan kaynaklarda kanalize edilmiştir.

Donanma masrafları için ocaklık hale getirilmiş olan bölgelerden para gelmemesinden dolayı 3710039 akçe tutarındaki donanma gemilerinin masraflarını karşılamak amacıyla yapılan harcamalar için de yine merkezi hazine kaynakları kullanılmıştır. Bu paralar da merkezi hazine gelirlerinin %3,561.ük bölümünden kullanılmıştır.

İstabl-ı amire masrafları için yapılan harcamalar 2622971 akçe tutmaktadır. Bu paraların genel giderler içinde oranı %2,518 yapmaktadır. İstabl-ı amireye gerekli atlarla

tayların çoğunluğu ocaklık merkezlerden karşılanırken bu paralarla hasahıtlardai atların koşum takımlarıyla bakım masrafları karşılanmıştır.

Genel giderler içinde bir başka masraf kalemini ise askerlerin et ihtiyaçlarını karşılayan kasapların zararlarını tazmin etmek amacıyla zarar-ı kasabiye adıyla ödenen paralar oluşturmaktadır. Bu amaçla ödenen paralar 7229076 akçe tutarında olup toplam gelirin %6,939.lık bölümüne karşılık gelmektedir.

1622 Yılı ruznamçe defteri verilerine dayanarak yapılan çalışmanın sonucunda özet olarak denilebilir ki; devletin içinde bulunduğu siyasi belirsizlik ve otorite boşluğu ekonomik yapıyı da doğrudan etkilemiştir.Bu nedenle geniş Osmanlı Coğrafyası içine yayılmış olan merkezi hazine gelirlerinin çok az bir bölümü toplanabildiğinden Osmanlı ekonomisi bu dönemde bir bunalım yaşamakta olduğu anlaşılmaktadır. Bu durum doğrudan devletin maliyesini etkilemiş olup hazineye giren paralarla genel giderleri oluşturan askeri harcamalarla saray harcamalarının ancak bir bölümü karşılanabilmiştir.





TABLULARIN DEVAMI

Tablo 34. KK 1696 Numaralı Ruznamçe Defteri Kayıtlarına Göre Mukataa Gelirleri.

Sayfa	sıra	tarih	miktar	gelir bölgesi	Mukataanın niteliği
3	2	13c	520293	GÖRDÜS	emval
3	5	13c	3009	İSTANBUL	emval
3	6	13c	9911	ÜSKÜDAR	zeamet ihtisab beytülmal
4	7	13c	1327	ÜSKÜDAR	zeamet ihtisab beytülmal
4	9	13c	7200	RUMELİ	emval
4	10	13c	2300	İSTANBUL	cizye ispenç ve resm-i bennak
4	11	13c	1327	İSTANBUL	cizye ispenç ve resm-i bennak
4	12	13c	5900	AHYOLU	emval
6	2	14c	3186	SARUHAN	nısf-ı çeltük
6	19	13c	16225	MENLİK	emval
6	32	13c	708	GELİBOLU	emval
7	5	14c	1327	İSTANBUL	darü'd-darb-i nukre
8	12	14c	6120	KÖSTENDİL	emval
8	17	14c	12036	SOFYA	darü'd-darb
8	18	14c	50000	KÜTAHYA	nefs-i kula
9	19	14c	12120	SOFYA	emval
9	21	14c	7699	RUMELİ	mukataa-i vize ispenç-i kıptıyan
9	22	14c	1768	İSTANBUL VE GALATA	gümrük
9	24	14c	720	İSTANBUL	cizye ispenç ve resm-i bennak
9	25	15c	7200	BELGRAD	emval
10	1	15c	50000	PERAKENDE-İ ANADOLU	emval
10	3	15c	70000	HÜDAVENDİGAR VE KARESİ	bedel-i müteakidin
10	5	15c	12762	SİROZ	emval
11	7	15c	10320	UŞAK VE KARESİ	emval
11	8	15c	2787	PETRESÇA	emval
11	9	15c	3717	KARESİ	emval
12	2	16c	51420	VULÇETRİN	mukataa-i budak
12	23	15c	96001	İSAKÇI	pençik
13	3	16c	6667	İSTANBUL	beytülmal
13	4	16c	680	İSTANBUL	gümrük
14	8	16c	4872	AHYOLU	memleha
14	9	16c	1416	BURSA	emval
14	11	16c	2832	BOLU	emval
14	12	16c	180000	CEZİRE-İ LİMNİ	emval
15	14	16c	4766	AVLONYA	emval
16	1	20c	3540	SİROZ	emval
16	21	16c	14600	KÜTAHYA	emval
16	22	16c	4778	ÖZİ	emval
16	23	16c	1200	HÜDAVENDİGAR-KAZA-İ BURÇHISAR	bedel-i kürTabloçıyan
16	24	16c	1200	İSTANBUL	cizye ispenç ve resm-i bennak
17	19	20c	104120	BUDUN	emval
18	24	20c	2360	İSTANBUL	emval

Tablo 34.ün devamı

Sayfa	sıra	tarih	miktar	gelir bölgesi	Mukatanın niteliği
19	28	20c	20000	AHYOLU	emval
19	30	20c	1768	İSTANBUL	emval
20	2	21c	885	SELANIK	memleha
21	6	21c	9171	ERGÜRÜKASRO	emval
22	1	22c	6460	İSAKÇI	iskele-i gümrük
22	10	22c	1600	HAMİD	mekkari-i piyadegan müselleman
22	14	22c	149900	SARUHAN	emval
23	3	22c	10576	KÖSRİYE	emval
23	5	22c	944	ÜSKÜDAR	zeamet ihtisab beytülmal
23	8	22c	1410	YANYA	ispençe-i yahudiyan narda yanya ve avlonya
24	5	23c	1237	İSTANBUL	emvai
24	9	22c	2655	SELANIK	gümrük
24	11	22c	6840	SOFYA	emval
24	12	22c	1592	ÜSKÜDAR	zeamet ihtisab beytülmal
24	13	22c	23000	KOCAELİ	emval
24	14	23c	3094	SARUHAN	mekkari-i piyadegan müselleman
26	3	23c	973	İSTANBUL	beytülmal
26	5	23c	796	İNOZ VE KAVAK	emval
26	6	23c	2030	ÜSKÜDAR	zeamet ihtisab beytülmal
26	8	23c	885	YANYA	emval
27	9	23c	2035	KÖSTENDİL	gümrük
27	10	23c	2478	SARUHAN	emval
27	11	23c	1947	İSTANBUL	emval
27	12	23c	4277	AVLONYA	emval
27	13	27c	8256	NİĞBOLU	emval
27	14	27c	4366	RUMELİ	camii rüsum-i müselleman
28	2	27c	1858	İZMİR	emvai
29	5	27c	4307	İLBASAN	emval
30	12	27c	15743	PAŞA	nüzül
32	26	28c	13570	BUDUN	emval
33	1	28c	20000	RUMELİ	emval
33	2	28c	7196	İNOZ VE KAVAK	emval
33	29	28c	900	İSTANBUL	emval
34	9	28c	6136	SOFYA	emval
34	10	28ca	26000	İSTANBUL	gümrük
36	20	28c	1222	ERZURUM	emval
37	2	29c	38710	KAYSERİYE	mTablokari
37	3	29c	1200	SOFYA	emval
37	5	29ca	1548	AVLONYA	emval
38	4	28ca	3244	AVLONYA	emval
39	16	29c	5132	ALANYA	iskele-i gümrük
40	1	1ca	10500	İNEBAHTI	emval
41	6	1c	6755	UŞAK	emval
41	7	29c	7560	ANKARA	cendere simsariye

Tablo 34.ün devamı

Sayfa	sıra	tarih	miktar	gelir bölgesi	Mukatanın niteliği
44	9	5ca	25134	EDİRNE	emval
45	11	5ca	1770	İSTANBUL	gümrük
45	12	5ca	240	İSTANBUL	gümrük
45	13	5ca	31074	İSTANBUL	gümrük
46	23	5ca	9000	TIRHALA VE YENİŞEHİR	adet-i ağnam
46	26	5ca	3540	İSTANBUL	gümrük
47	27	5ca	13101	KEPSUD	mTablokari
47	29	5ca	10325	RUMELİ	tanrıdağı yörükleri
47	31	5C	7200	CEZİRE-İ BOZCAADA	emval
47	32	5ca	1770	HAMİD	bedel-İ mTablokari
48	34	5ca	4000	AVLONYA	emval
50	3	6ca	1504	İSTANBUL	beytölmal
50	6	6ca	2160	İSTANBUL	darü'd-darb-i nukre
51	9	6ca	10000	İNÖNÜ VE SULTANÖNÜ	emval
51	10	6ca	8400	TUNA	emval
51	14	6ca	1412	HALEB	emval
54	33	6ca	1062	ÜSKÜDAR	zeamet ihtisab beytölmal
55	7	7ca	2301	İSTANBUL	gümrük
55	10	7ca	400000	MIHALIÇ	emval
57	3	8ca	7200	ÜSKÜDAR	zeamet ihtisab beytölmal
57	5	8c	6160	CEZİRE-İ SAKIZ	emval
57	5	8ca	6160	İZMİR	iskele-i izmir tabi mukataa-i sakız
57	8	8ca	1180	İSTANBUL	gümrük
58	10	8ca	2478	İSTANBUL	beytölmal
58	11	8ca	54500	BURSA	emval
58	13	8ca	1200	BULGARSARUCASI	emval
58	14	8ca	4400	İNOZ VE KAVAK	emval
59	17	8ca	2950	TATARPAZARI	emval
60	24	8ca	12921	KÖSTENDİL	emval
60	25	8c	150000	CEZİRE-İ MIDİLLÜ	emval
62	8	12ca	8400	GELİBOLU	iskele-i gelibolu tabii İstanbul
63	13	12ca	4956	RUMELİ	resm-i müsellemler
63	18	12ca	20000	İSTANBUL	kapan ve dakik
64	22	12ca	1002	İSTANBUL	gümrük
66	4	13ca	9000	İSTANBUL	gümrük
66	5	13ca	4424	BULGARSARUCASI	emval
67	11	13ca	3835	BOĞDAN	emval
69	2	14ca	35000	İNEBAHTI	emval
69	6	14ca	1770	SOFYA	emval
70	10	14ca	218200	KARESİ UŞAK TTABLOE ALANYA HAMİD	emval
70	11	14ca	1239	İNOZ VE KAVAK	memleha
71	1	15ca	71800	KARESİ UŞAK TTABLOE ALANYA HAMİD	emval
72	5	15ca	182000	MIHALIÇ	emval

Tablo 34.ün devamı

Sayfa	sıra	tarih	miktar	gelir bölgesi	Mukatanın niteliği
74	19	15ca	8000	KARAKEÇİLÜ	resm-i bennak ve adet-i ağnam
74	20	15ca	8000	HOTIÇ	bedel-i nüzül
76	3	19ca	5310	RUMELİ	resm-i müsellemler
76	4	19ca	10000	İSTANBUL	darü'd-darb-i nukre
76	6	28ca	8100	ANKARA	cendere simsariye
77	9	19ca	250000	İVRANYA	voynugan
78	15	19ca	2301	KARAMAN	emval
78	18	19ca	1000	REİS-İ TATARPAZARI AHMED	pişkeş
78	20	19ca	1150	İSTANBUL	gümrük
78	21	19ca	1947	İSTANBUL	gümrük
78	22	19ca	20000	İSTANBUL	gümrük
79	23	19ca	6633	İSTANBUL	gümrük
79	24	19ca	750	İSTANBUL	gümrük
79	25	19ca	20020	İSTANBUL	gümrük
79	26	19ca	30000	İSTANBUL	gümrük
81	1	20c	2832	SARUHAN	emval
81	40	19ca	101420	ŞAM-İ ŞERİF	emval
82	2	20ca	900	AVLONYA	emval
83	9	20ca	885	İSTANBUL	gümrük
83	11	20ca	900	İSTANBUL	gümrük
83	12	20ca	3540	TATARPAZARI	emval
83	13	20ca	1326	İSTANBUL	gümrük
83	50	20ca	2950	İZMİR	bedel-i kürTabloçıyan
84	18	21ca	1371	İSTANBUL	beytülmal
86	1	21ca	85500	FİLORİNA	emval
86	2	21ca	61800	İSTANBUL	şemhane
87	9	21ca	796	İSTANBUL	beytülmal
88	16	21ca	5664	ADANA	Ayas memlehaları
87	14	21ca	3540	KARESİ UŞAK TTABLEO ALANYA HAMİD	emval
88	19	21ca	4940	MENTEŞE	bedel-i kürTabloçıyan-ı Kaza-i uğrutaş
88	21	21ca	26560	KARESİ UŞAK TTABLEO ALANYA HAMİD	emval
89	6	22ca	6635	AVLONYA	emval
90	12	22ca	360	MORA	ispençe-i yahudiyan
90	12	22ca	4070	MORA	ispençe-i yahudiyan
91	16	22ca	14160	EDİRNE	beytülmal-i amme ve hassa
91	17	22ca	1470	İSTANBUL	gümrük
92	2	26ca	80000	RUMELİ	resm-i müsellemler
92	5	26ca	42500	FİLİBE VE TATARPAZARI	emval
95	25	26ca	3978	ANKARA	cendere simsariye
96	29	26ca	23420	BOLU	emval
96	31	26ca	3009	BOLU	emval

Tablo 34.ün devamı

Sayfa	sıra	tarih	miktar	gelir bölgesi	Mukatanın niteliği
99	47	26ca	295351	İSTANBUL	rüsum-ı arak ve hamr
100	3	27ca	1003	AVLONYA	emval
100	4	27ca	5200	İSTANBUL	gümrük
100	6	27ca	7200	TOKAD	emval
101	11	27ca	885	İSTANBUL	gümrük
103	2	28ca	39648	YANYA	emval
103	4	28ca	6635	GELİBOLU	emval
103	7	28ca	16425	GELİBOLU	emval
104	10	28ca	2212	ANKARA	çendere simsariye
105	2	29ca	8877	İSTANBUL	gümrük
105	3	29ca	2507	İSTANBUL	gümrük
105	4	29ca	8996	İSTANBUL	gümrük
105	5	29ca	2365	İSTANBUL	gümrük
106	7	29ca	447720	İSAKÇI	nüzül
106	8	29ca	7200	AMASYA	emval
106	11	29ca	1416	ÜSKÜDAR	zeamet ihtisab beytülmal
107	14	29ca	572000	İSAKÇI	nüzül
107	15	29ca	35000	İSAKÇI	nüzül
107	16	29c	8400	CEZİRE-İ SAKIZ	emval
108	19	29ca	10236	MORA	emval
108	22	29ca	708	İSTANBUL	gümrük
110	34	29ca	30250	LİVA-İ PAŞA	emval
111	6	3rc	75000	İSTANBUL	Patrik Kirtovi
111	7	3rc	3600	İVRADIYE-AĞRIBOZ	tTabloalif-i örfiye
111	10	3rc	22833	EDİRNE	emval
112	13	3rc	7965	EDİRNE	emval
112	16	3rc	2389	KAVALA	emval
112	19	3rc	1800	KARİTENE	emval
113	21	3rc	4322	İSTANBUL	darü'd-darb-i nukre
114	7	4rc	3323	GELİBOLU	emval
115	8	3rc	12160	İSTANBUL	darü'd-darb-i nukre
115	11	3rc	4425	İSTANBUL	gümrük
115	12	3rc	2970	SAMAKO	emval
116	18	3rc	2360	İSTANBUL	gümrük
119	41	3r	6195	SARUHAN	bedel-i mTablokari
120	2	5rc	9981	FİLORINA	emval
120	3	5rc	1770	İSTANBUL	gümrük
120	5	5rc	3184	CEZİRE-İ SAKIZ	emval
120	5	5rc	3184	İZMİR	emval
120	7	5rc	5000	BOLU	bedel-i mTablokari
122	17	5rc	1258	İSTANBUL	gümrük
123	1	6rc	99134	SOFYA	emval
124	6	6rc	265	SİLİSTANBULİRE	adet-i ağnam
125	7	6rc	1416	AĞRIBOZ	emval
125	8	5rc	2332	İSTANBUL	gümrük

Tablo 34.ün devamı

Sayfa	sıra	tarih	miktar	gelir bölgesi	Mukatanın niteliği
127	21	6rc	23451	EDİRNE	emval
127	22	6rc	5131	İSTANBUL	gümrük
128	27	6rc	1800	TATARPAZARI	emval
128	28	6rc	3862	İSTANBUL	gümrük
128	29	6rc	4248	HALEB	emval
128	31	6rc	8250	ÜSKÜDAR	zeamet ihtisab beytülmal
129	34	6rc	6635	KOCAELİ	gümrük-i iskele-i şile
129	37	6rc	1200	İLBASAN	emval
129	38	6rc	1062	İSTANBUL	bac-ı pazar
130	40	6rc	202009	CEZİRE-İ RODOS	bedel-i kürTablocıyan
130	41	6rc	98662	CEZİRE-İ İSTANBULANKÖY	bedel-i kürTablocıyan
130	42	6rc	1106	İSTANBUL	beytülmal
130	44	6rc	3805	SOFYA	emval
130	46	6rc	10872	ÜSKÜDAR	zeamet ihtisab beytülmal
131	49	6rc	7965	AHYOLU	emval
131	50	6rc	7200	ÜSKÜDAR	zeamet ihtisab beytülmal
132	1	10rc	243816	AĞRIBOZ	emval
133	2	11rc	48000	İSTANBUL	gümrük
135	2	15rc	66024	AVLONYA	emval
135	7	15rc	2478	BOYABAD	emval
137	2	18rc	11047	DIYARBAKIR	emval
137	6	17rc	3978	DIYARBAKIR	emval
137	7	17rc	82832	KARAMAN	esbkeşan
139	10	18rc	5221	ERGÜRÜKASRO	emval
139	15	18rc	2650	NIĞBOLU	gümrük-i iskele
140	1	19rc	200000	EDİRNE	darü'd-darb-i nukre
140	2	19rc	20000	İSTANBUL	gümrük
140	3	19rc	32922	DIYARBAKIR	emval
140	4	19rc	3363	AHYOLU	emval
141	6	19rc	3186	KARAMAN	emval
141	7	19rc	3186	ANKARA	cendere simsariye
141	8	19rc	5000	İSTANBUL	beytülmal
141	8	19rc	5000	İSTANBUL	beytülmal
141	12	19rc	3096	AVLONYA	emval
141	13	19rc	31329	HALEB	emval
142	2	20rc	216630	EDİRNE	darü'd-darb-i nukre
143	3	18rc	30000	RUMELİ	kocacık yürükieri
143	11	20rc	14541	AVLONYA	emval
143	12	19rc	12900	İSTANBUL	gümrük
145	9	21rc	85000	İNEBAHTI	emval
146	3	22rc	6372	ZAĞRA	adet-i ağnam
146	3	22rc	50140	EDİRNE	bac-ı pazar
147	2	23rc	1814	İNEBAHTI	emval
148	8	24rc	5841	İSTANBUL	gümrük

Tablo 34.ün devamı

Sayfa	sıra	tarih	miktar	gelir bölgesi	Mukatanın niteliği
151	7	27rc	1180	İSTANBUL	Yava ispenç bennak
151	13	28rc	4124	AVLONYA	emval
152	13	27rc	2891	İSTANBUL	beytülmal
152	14	27rc	1600	İSTANBUL	beytülmal
152	19	27m	800	RUMELİ	cizye ve ispençe-i kıptıyan-ı rumeli
154	7	28m	1416	RUMELİ	cizye ve ispençe-i kıptıyan-ı rumeli
154	10	28rc	575	İSTANBUL	beytülmal
154	11	28rc	575	MALATYA	dimos
156	23	28rc	792	EDİRNE	beytülmal-i amme ve hassa
157	1	29rc	7962	İSTANBUL	darü'd-darb-i nukre
157	31	28rc	12478	İSTANBUL	darü'd-darb-i nukre
157	32	28şb	4767	SEMENDİRE	emval
159	7	29rc	767	İSTANBUL	darü'd-darb-i nukre
159	10	29rc	8400	İSTANBUL	gümrük
159	19	29rc	4128	TOKAD	emval
160	1	1şb	11947	BOLU	bedel-i mTablokari
161	4	1şb	1180	İZMİR	emval
163	26	1şb	6902	İSTANBUL	gümrük
163	27	1şb	13121	RUMELİ	resm-i müselleme
164	28	1şb	1800	İNEBAHTI	emval
167	17	2şb	2948	İSTANBUL	zeamet ihtisab
168	27	1ca	3904	KOCAELİ	gümrük-i iskele-i şile
170	10	4şb	302700	MALATYA	dimos
170	11	4şb	26326	TIRHALA VE YENİŞEHİR	adet-i ağnam
171	1	5şb	3481	İSTANBUL	cizye ispenç ve resm-i bennak
171	11	8şb	700	İSTANBUL	cizye ispenç ve resm-i bennak
173	8	8şb	10090	TATARPAZARI	emval
175	14	8şb	663	İSTANBUL	cizye ispenç ve resm-i bennak
175	22	8şb	3095	İSTANBUL	zeamet ihtisab
176	3	9şb	700	İSTANBUL	cizye ispenç ve resm-i bennak
176	32	9şb	8000	AMASYA	güherçile
177	15	9şb	13275	TIRHALA VE YENİŞEHİR	adet-i ağnam
177	19	9şb	80010	İNOZ VE KAVAK	memleha
178	24	9şb	2655	İSTANBUL	beytülmal
178	28	9şb	6821	HALEB	emval
179	34	9şb	2080	İSTANBUL	cizye ispenç ve resm-i bennak
179	37	9şb	4779	CEZİRE-İ MIDİLLÜ	emval
180	42	9şb	3451	İSTANBUL	beytülmal
180	46	9şb	63400	CEZİRE-İ MIDİLLÜ	emval
182	11	10şb	3363	İNOZ VE KAVAK	maa anbar-ı silivri
182	14	10şb	7080	AHYOLU	emval
183	2	10rc	6101	SİROZ	emval
183	20	10şb	20743	TOKAD	emval
183	21	10şb	14160	RUMELİ	cizye ve ispençe-i kıptıyan-ı rumeli
183	24	10şb	11213	HALEB	emval

Tablo 34.ün devamı

Sayfa	sıra	tarih	miktar	gelir bölgesi	Mukatanın niteliği
186	11	11şb	1447	SIROZ	emval
186	17	11şb	2654	SIROZ	emval
186	17	11şb	4250	SOFYA	emval
188	28	11şb	1180	YANYA	emval
189	2	12şb	18000	MALATYA	dimos
190	12	12şb	1858	İSTANBUL	cizye ispenç ve resm-i bennak
192	28	12şb	2478	RUMELİ	resm-i müsellemler
192	30	12şb	300	İSTANBUL	beytülmal
192	31	12şb	14297	BOLU	emval
193	3	12şb	4154	TIRHALA VE YENİŞEHİR	adet-i ağnam
193	4	12şb	4248	TIRHALA VE YENİŞEHİR	adet-i ağnam
194	11	15şb	700	İSTANBUL	beytülmal
195	18	15şb	6160	SAMAKO	emval
195	23	15şb	1062	İSTANBUL	beytülmal
196	27	15şb	19261	HALEB	emval
196	31	15şb	2360	İSTANBUL	beytülmal
199	6	16şb	29742	BALYEBADRE	emval
199	7	16şb	8142	SAMAKO	emval
199	8	16şb	10443	İSKELE-İ BALYEBADRE VE HOLOMIÇ	emval
199	9	16şb	8107	SIROZ	emval
200	14	16şb	8723	HALEB	emval
200	18	16şb	2300	RUMELİ	resm-i müsellemler
201	19	16şb	1770	SAMAKO	adet-i ağnam ve resm-i ağıl
202	28	16şb	800	İSTANBUL	cizye ispenç ve resm-i bennak
202	31	16şb	3598	İNOZ VE KAVAK	emval
202	33	16şb	7800	GELİBOLU	emval
204	2	17şb	7965	AHYOLU	emval
204	4	17şb	15500	'AN	bedel-i kūrTabloçıyan
204	5	17şb	6107	KASTAMONU	adet-i ağnam
205	11	16şb	2832	İSTANBUL	gümrük
205	12	16şb	10200	İSTANBUL	cizye ispenç ve resm-i bennak
206	19	17şb	2064	RUMELİ	resm-i müsellemler
207	24	17şb	2760	CEZİRE-İ BOZCAADA	emval
207	26	17şb	7752	HALEB	emval
207	27	16şb	3396	İSTANBUL	cizye ispenç ve resm-i bennak
207	30	17şb	5400	ANKARA	cendere simsariye
208	34	17şb	439570	BOSNA	bedel-i tüfenkçıyan
209	41	17şb	1440	İSTANBUL	cizye ispenç ve resm-i bennak
209	42	17şb	1858	İSTANBUL	gümrük
209	48	17şb	2300	AHYOLU	emval
210	3	18şb	1180	İSTANBUL	rûsum-ı arak ve hamr
210	49	17şb	4159	ŞEHİRKÖY	adet-i ağnam
210	52	17şb	800	İSTANBUL	gümrük
210	53	17şb	33600	HALEB	emval

Tablo 34.ün devamı

Sayfa	sıra	tarih	miktar	gelir bölgesi	Mukatanın niteliği
212	18	18şb	2388	İSTANBUL	zeamet
213	22	18şb	4248	İSTANBUL	cizye ispenç ve resm-i bennak
213	25	18şb	3638	ÜSKÜB	emval
214	28	18şb	1238	RUMELİ	resm-i müsellemler
215	1	22şb	259158	İSTANBUL	gümrük
215	2	22şb	8850	İSTANBUL	gümrük
215	36	18şb	2388	İSTANBUL	beytülmal
215	39	18şb	700	İSTANBUL	cizye ispenç ve resm-i bennak
216	6	22şb	2800	KAYSERİYE	resm-i kahve
216	7	22şb	17399	NIĞBOLU	emval
216	10	22şb	4425	İSTANBUL	cizye ispenç ve resm-i bennak
217	13	22şb	3012	KARAMAN	memleha-i koçhisar
217	17	22şb	700	İSTANBUL	cizye ispenç ve resm-i bennak
218	20	22şb	3717	İSTANBUL	gümrük
218	22	22şb	2284	RUMELİ	emval
218	24	22şb	2500	İSTANBUL	cizye ispenç ve resm-i bennak
218	25	22şb	10266	SİROZ	emval
219	29	22şb	10200	İSTANBUL	gümrük
219	32	22şb	737	İSTANBUL	darü'd-darb
220	36	22şb	7689	ÜSKÜB VE KIRATOVA	emval
220	39	22şb	3000	İSTANBUL	darü'd-darb
221	50	22şb	2389	ÜSKÜB	emval
222	52	22şb	7200	İSTANBUL	darü'd-darb
222	55	22şb	8032	İSTANBUL	gümrük
224	74	22şb	5575	HALEB	emval
224	77	22şb	22000	SARUHAN	emval
226	11	23şb	3805	İSTANBUL	cizye ispenç ve resm-i bennak
227	16	23şb	1108	ANKARA	çendere simsariye
227	21	23şb	1600	İSTANBUL	cizye ispenç ve resm-i bennak
228	31	23şb	1474	ANKARA	çendere simsariye
229	39	23şb	3934	İSTANBUL	beytülmal
230	7	24şb	64442	MALATYA	dimos
230	8		24301	TIRHALA VE YENİŞEHİR	adet-i ağnam
231	12	24şb	120000	DIRAMA	emval
251	57	2m	2920	İSTANBUL	beytülmal
252	2	3m	2000	İSTANBUL	darü'd-darb-i nukre
252	2	3m	45000	SİROZ	emval
252	4	3m	89707	İSTANBUL	gümrük
253	10	3m	1770	İSTANBUL	cizye ispenç ve resm-i bennak
253	11	3m	3720	İSTANBUL	cizye ispenç ve resm-i bennak
253	12	3m	52391	İSTANBUL	gümrük
254	3	4m	5500	İSTANBUL	cizye ispenç ve resm-i bennak
254	5	5m	1500	VIDİN	emval
255	6	4m	90000	GÖRDÜS	medrepolid
256	4	7m	2160	ÜSKÜDAR	zeamet ihtisab beytülmal

Tablo 34.ün devamı

Sayfa	sıra	tarih	miktar	gelir bölgesi	Mukatanın niteliği
258	18	7m	170000	MALATYA	dimos
258	20	7m	1080	ÜSKÜDAR	zeamet ihtisab beytülmal
258	21	7m	50000	İSTANBUL	gümrük
258	23	7m	7254	SAMAKO	adet-i ağnam ve resm-i ağıl
260	32	7m	3450	İSTANBUL	gümrük
261	4	7m	1500	RUMELİ	emval
261	48	7m	1600	İSTANBUL	cizye ispenç ve resm-i bennak
261	48	7m	3008	EDİRNE	darü'd-darb-i nukre
263	7	m	77349	İNOZ VE KAVAK	memleha
263	9	8m	4425	ÜSKÜB VE KIRATOVA	emval
265	16	8m	796	DIYARBAKIR	emval
266	18	8m	3451	ÜSKÜB	emval
266	20	8m	5900	SOFYA	emval
266	23	4m	3540	İVRANYA	voynugan
267	31	7m	2064	İSTANBUL	cizye ispenç ve resm-i bennak
269	41	8m	5487	İNOZ VE KAVAK	emval
270	49	7m	885	İSTANBUL	darü'd-darb
270	50	7m	1947	İSTANBUL	cizye ispenç ve resm-i bennak
270	51	8m	2566	ÜSKÜB	emval
270	51	10m	2566	ÜSKÜB VE KIRATOVA	emval
270	53	8m	5398	HALEB	emval
270	55	7m	10500	İSTANBUL	yava-i kefer-i yahudiyan
272	6	9m	200000	İSTANBUL	gümrük
272	7	9m	885	EDİRNE	beytülmal-i amme ve hassa
272	28	9m	1768	ÜSKÜDAR	cizye yava ve azadegan
273	15	9m	1416	KÖSTENDİL	emval
273	16	9m	5104	NİĞBOLU	emval
274	1	10m	112250	RUMELİ	emval
274	2	10m	2250	ŞEHİRKÖY	adet-i ağnam
274	4	10m	7080	AĞRIBOZ	patrik akçesi
276	10	10m	6400	ŞEHİRKÖY	adet-i ağnam
276	12	10m	4200	İSTANBUL	cizye ispenç ve resm-i bennak
276	17	10m	796	DIYARBAKIR	emval
276	18	10m	2298	İSTANBUL	cizye ispenç ve resm-i bennak
277	23	10m	6608	İSTANBUL	beytülmal
277	26	10m	10030	UŞAK	emval
278	33	10m	20000	İSTANBUL	gümrük
278	36	10m	1480	İSTANBUL	cizye ispenç ve resm-i bennak
279	43	10m	10089	MALATYA	dimos
279	45	10m	147500	DUBROVNIK	Ümera-i dubrovnik
280	1	11m	5668	KOCAELİ	gümrük-i iskele-i şile
280	3	2şb	10000	KOCAELİ	gümrük-i iskele-i şile
280	7	11m	1412	İSTANBUL	cizye ispenç ve resm-i bennak
281	1	12m	8783	İSTANBUL	cizye ispenç ve resm-i bennak
282	4	12m	5950	İSTANBUL	cizye ispenç ve resm-i bennak

Tablo 34.ün devamı

Sayfa	sıra	tarih	miktar	gelir bölgesi	Mukatanın niteliği
284	10	14rn	2135	İSTANBUL	cizye ispenç ve resm-i bennak
284	14	14rn	5044	İSTANBUL	beytülmal
284	7	14r	4000	İSTANBUL	beytülmal
284	10	14r	2135	İSTANBUL	çiftbozan
285	16	14rn	700	İSTANBUL	cizye ispenç ve resm-i bennak
285	16	14r	700	İSTANBUL	yava
285	22	14r	3982	KARAMAN	memleha
286	23	14rn	3184	SAMAKO	resm-i çeltük
286	23	14r	3184	SOMAKO	çeltük
286	26	14r	26000		emval
286	28	14r	1238	İSTANBUL	pençik ve iskele
286	29	14r	5746	ANKARA	simsariye
287	34	14r	1170	AHYOLU	memleha
287	35	14r	10200	ÜSKÜDAR	yava ve ispenç
287	38	14r	3894		hasha
288	43	14r	1170	AHYOLU	gümrük
288	47	14r	3894	İSTANBUL	hasha
289	1	15r	185000	İSTANBUL	memleha
289	52	14r	103000	AĞRIBOZ	hasha
290	3	15r	2640	SOFYA	hasha
290	9	15r	3416	EDİRNE	darü'd-darb-i nukre ve h.s.
291	11	15r	2301	İNOZ	memleha
291	15	15r	1080	AHYOLU	memleha
291	16	15r	9600	MALATYA	emval
291	17	15r	69457	İVRANYA	cizye , ispenç ve resm-i bennak
291	18	15r	767	İSTANBUL	bozulus
293	30	15r	52000	MIHALIÇ	kürTabloçıyan
293	33	15r	3060	AVLONYA	emval
295	45	15r	619	İSAKÇI	has
296	53	15r	3540	RUMELI	yörük
297	62	15r	3495	GÜZELHISAR	emval
297	67	15r	48052	ERZURUM	emval
297	68	15r	11780	AVLONYA	beytülmal
298	2	16r	108000	İSTANBUL	has
300	14	16r	8870	KARAMAN	maadin
300	17	16r	65925	TIRHALA VE İNEBAHTI	çeltük
300	18	16r	1770	RODOSÇUK	ispenç
300	20	16r	64932	KARAHISAR-İSAHİB	çeltük
301	22	16r	4425	MIHALIÇ	ispenç
301	24	16r	17886	ERZURUM	gümrük
302	2	17r	1239	SOMAKO	mukataa-i Somako ve resm-i Halibhane
302	4	17r	32000	İSAKÇI	ispenç
302	6	17r	2544	PAŞA	memleha
304	10	18r	6126	PAŞA	beytülmal

Tablo 34.ün devamı

Sayfa	sıra	tarih	miktar	gelir bölgesi	Mukatanın niteliği
314	20	21r	9900	EDİRNE	emval
314	21	21r	103990	BALYA BADRE	emval
315	25	21r	3000		emval
317	43	21r	84900	İSTANBUL	emval
318	1	22r	12354	İSTANBUL	emval
318	3	22r	7021	GÖRDÜS	emval
318	5	22r	300	SOFYA	emval
319	15	22r	531	İSTEFA	emval
320	21	22r	4720	SULTANÖNÜ	emval
320	22	22r	4248	ÜSKÜDAR	zeamet ihtisab
320	23	22r	11500	ÜSKÜDAR	emval
321	32	22r	2522	FİLİBE	emval
323	42	22r	3685	DIYARBAKIR	emvai
326	8	23r	14400	İSTANBUL	emval
326	10	23r	2070	SOFYA	mahsul
326	11	23r	2430	SARUHAN	emval
327	16	23r	3982	KAVAK	memleha
327	17	23r	150000	DIYARBAKIR	mahsul
327	18	23r	240000	TOKAD	harir
327	20	23r	200000	İSTANBUL	darü'd-darb
328	21	23r	189965	SİROZ VE KAVALA	siroz ve kavala
328	22	23r	1416	DAĞARDI	yörük
328	24	23r	7200	SOFYA	emval
329	32	23r	619	SİLİSTANBULİRE	iskele
329	35	23r	1681	KANILCIK	emval
329	37	23r	1770	BOSNA	emval
331	53	23r	680	INOZ	karye-i saraycık
331	54	23r	19910	POJEGON	cendere simsariye boyahane
333	68	23r	5310	KÖSTENDİL	yava
333	76	23r	2478	VULÇETRİN	kıratova
334	77	23r	7611	INOZ VE KAVAK	inoz ve kavak
336	15	24r	29700	PAŞA	emval
336	16	24r	67000	MALATYA	has
336	18	24r	10266	PAŞA	emval
337	19	24r	5398	İNEBAHTI	damga
337	21	24r	7256	RUMELİ	emval
337	22	24r	2478	İNEBAHTI	emval
337	23	24r	2123	İNEBAHTI	nefs-i badaracık
337	25	24r	7434	SOFYA	emval
339	13	25r	3009	KANILCAK	emval
339	14	25r	1416	YENİŞEHİR	aşar
340	18	25r	6195	KEFE	emval
340	19	25r	5632	NIĞBOLU	has
342	36	25r	5663	INOZ	emval
343	48	25r	16598	BOSNA	emval

Tablo 34.ün devamı

Sayfa	sıra	tarih	miktar	gelir bölgesi	Mukatanın niteliği
346	3	27r	390	İSTANBUL	emval
346	12	26r	110840	İNEBAHİT	emval
347	5	27r	25000	SİVAS, DİVRİĞİ VE ARASBGİR	emval
348	5	28r	68000	DİYARBAKIR	emval
348	7	28r	5911	HALEB	emval
349	2	29r	62500	FİLİBE	çeltük
349	12	28r	1062	İSTANBUL	darü'd-darb
350	7	29r	6400	İSTANBUL	darbhane
350	9	29r	47973	ÖZİ	emval
350	11	29r	251688	DİYARBAKIR	ağnam
351	13	29r	7257	SİROZ	emval
351	14	29r	1993	SELANIK	emval
351	19	29r	230	İST	cizye ve ispenç
352	1	29r	105984	SARUHAN	kızılcaali
353	6	5ş	1000	EDİRNE	kapan
353	7	5ş	11859	İSTANBUL	meyve
354	13	5ş	3730	TOKAD	emval
354	14	5ş	3540	ALANYA	gümrük
355	21	5ş	44000	İMRAR-İ CEDİD	has
355	22	5ş	2566	ÜSKÜDAR	zeametihisab
355	23	5ş	1400	İSTANBUL	yava
355	24	5ş	3540	SİROZ	siroz
355	25	5ş	450	İSTANBUL	yava
355	28	5ş	19203	İSTANBUL	dalyan
356	2	6ş	100000	GALATA	has
356	29	5ş	9532	AYDIN	has
356	30	5ş	7200	İSTANBUL	darü'd-darb
357	7	6ş	72411	SARUHAN	kızılcaali
359	18	6ş	15000	PİREVADİ	emval
359	19	6ş	4123	PAŞA	emval
359	22	6ş	5014	İNOZ	cendere simsariye boyahane
360	26	6ş	75000	İSTEFA	emval
360	31	6ş	45691	İSAKÇI	iskele
361	35	6ş	9600	AVLONYA	has
361	36	6ş	12211	SARAYCIK	has
361	37	6ş	2124	HALEB	has
362	43	6ş	14973	İSAKÇI	iskele
364	16	7ş	178000	BUDİN	emval
365	18	7ş	600	İSTANBUL	gümrük
365	19	7ş	2478	DİYARBAKIR	emval
368	49	7ş	28250	TUNA	emval
369	55	7ş	885	İNOZ VE KAVAK	memleha
369	56	7ş	1770	İVRADİYE	has
369	59	7ş	240000	DİYARBAKIR	emval

Tablo 34.ün devamı

Sayfa	sıra	tarih	miktar	gelir bölgesi	Mukatanın niteliği
370	3	8ş	128247	HALEB	emval
370	4	8ş	5160	İSTANBUL	gümrük
370	5	8ş	153945	EDİRNE	beytülmal
370	7	8ş	7200	FİLİBE	emval
370	8	8ş	11637	BOLU	emval
371	10	8ş	6164	İSTANBUL	gümrük
371	12	8ş	4071	İNOZ VE KAVAK	memleha
371	14	8ş	3714	İSTANBUL	gümrük
372	21	8ş	4509	İSTANBUL	gümrük
373	27	8ş	22500	İSTANBUL	emval
373	29	8ş	11055	NIĞBOLU	gümrük
373	30	8ş	1416	RUMELİ	müsellem
374	35	8ş	18753	SIVAS	has
374	38	8ş	2000	ÜSK	beytülmal
374	42	8ş	4602	BOLU VE KASTAMONU	güherçile
375	45	8ş	3200	AVLONYA	memleha
375	46	8ş	5929	TOKAD	emval
375	48	8ş	3281	KARAMAN	emval
375	50	8ş	3805	SOMAKO	emval
376	53	8ş	797	İSTANBUL	gümrük
377	3	9ş	4586	KARAMAN	esbkeşan
378	9	9ş	35000	SIVAS	has
378	11	9ş	3717	SIVAS	has
379	16	9ş	7994	KARLILİ	emval
379	21	9ş	5664	İSTANBUL	dalyanha
380	23	9ş	5664	KÖSTENDİL	emval
380	30	9ş	3628	SIVAS	taşıoluk
380	31	9ş	2378	İSTANBUL	gümrük
381	7	12ş	8400	KIBRIS	emval
381	9	12ş	29192	İVRADİYE	emval
382	10	12ş	885	İSTANBUL	zeamet
382	18	12ş	3816	GALATA	has
383	24	12ş	13560	İSTANBUL	emval
384	30	12ş	2080	İSTANBUL	gümrük
384	32	12ş	65200	TOKAD	emval
384	33	12ş	24780	TOKAD	emval
385	42	12ş	4827	KÖSTENDİL	emval
386	45	12ş	5159	İST	gümrük
386	46	12ş	20000	MANASTIR	karye-i budak
387	1	12ş	8975	İSTEFA	has
387	3	13ş	1327	SIVAS	taşıoluk
387	54	12ş	1416	İST	gümrük
388	8	13ş	2000	KEFE	yava
388	9	13ş	1090	İSTANBUL	ispenç çiftbozan
388	10	13ş	365339	İSTANBUL	gümrük

Tablo 34.ün devamı

Sayfa	sıra	tarih	miktar	gelir bölgesi	Mukatanın niteliği
389	21	13ş	6174	İSTANBUL	yava
389	22	13ş	5310	İSTANBUL	gümrük
390	6	14ş	2000	İSTANBUL	gümrük
390	7	14ş	2950	İSTANBUL	dalyan
391	14	14ş	5400		gümrük
391	15	14ş	2124	İSTANBUL	gümrük
391	16	14ş	2700	İSTANBUL	yava
392	21	14ş	2360	AHYOLU	memleha
392	24	14ş	2000	SEMENDİRE	emval
392	25	14ş	12000	HALEB	çeltük
392	26	14ş	5950	İSTANBUL	dalyan
393	31	14ş	10620	NIĞBOLU	emval
393	35	14ş	1200	İSTANBUL	gümrük
395	4	15ş	2360	ÜSK	yava
395	47	14ş	1412	SELANİK	gümrük
397	2	19ş	34500	AYDIN	emval
397	4	19ş	787240	RUMELİ	emval
397	7	19ş	1080	ÖSTÖROĞOM	has
398	9	19ş	780	ÜSK	emval
399	17	19ş	3717	TUNA	emval
399	18	19ş	2920	İSTANBUL	yava
399	21	19ş	10560	İSTANBUL	gümrük
399	23	19ş	2522	AYDIN	emval
400	27	19ş	16318	İSTANBUL	darbhane
400	28	19ş	5840	TUNA	emval
400	33	19ş	10560	GAL	havass-ı sultan ahmed camii
401	39	19ş	29700	PAŞA	emval
402	49	19ş	8625	İSTANBUL	gümrük
402	51	19ş	200000	AĞRIBOZ	emval
403	54	19ş	172662	HALEB	emval
404	2	20ş	3000	İSTANBUL	gümrük
404	10	20ş	884	ÜSK	zeamet ihtisabbeytülmai
405	13	20ş	11045	İSTANBUL	gümrük
405	19	20ş	26236	İSTANBUL	şemhane
406	21	20ş	109611	TRABLUSŞAM	emval
406	26	20ş	50000	İSTANBUL	emval
406	27	20ş	6300	İSTANBUL	emval
407	1	20ş	60000	AKHİSAR	emval
407	2	21ş	3495	SARUHAN	emval
407	3	21ş	5000	BULGARSARICASI	emval
407	4	21ş	700	İSTANBUL	yava
407	7	21ş	7200	İSTANBUL	emval
408	10	21ş	7400	ŞİLE	emval
408	18	21ş	2000	RUMELİ	emval
409	20	21ş	1200	SELANİK	memleha

Tablo 34.ün devamı

Sayfa	sıra	tarih	miktar	gelir bölgesi	Mukatanın niteliği
413	2	22ş	10148	SAYDA	emval
413	3	22ş	2301	İNÖNÜ VE SULTANÖNÜ	emval
413	7	22ş	151875	ANTALYA	gümrük
415	18	22ş	73850	HAMİD	gümrük
415	21	22ş	1800	SİROZ	pişkeş
415	22	22ş	1239		emval
416	25	22ş	1416	İSTANBUL	gümrük
416	26	22ş	1350	RUMELİ	müselleme
417	2	23ş	1681	AYDIN VE SARUHAN	emval
417	3	23ş	22728	AHYOLU	memleha
417	35	22ş	100000	AYDIN VE SARUHAN	emval
417	36	22ş	708	SOMAKO	has
418	5	23ş	44000	İSTANBUL	gümrük
418	11	23ş	39518	GAL	evkaf-ı camii sultan ahmed
419	1	23ş	300000	İSTANBUL	mukataa
419	3	25ş	47402	İSTANBUL	pençik
419	5	25ş	7522	SOFYA	hasha
419	6	25ş	13724	GALATA	emval
420	15	25ş	12300		emval
420	16	25ş	16000	İSTANBUL	gümrük
422	1	25ş	19800	AYDINVESARUHAN	emval
422	25	25ş	279354	İSTANBUL	gümrük
423	3	27ş	3776	İSTANBUL	gümrük
423	4	27ş	56728	İNOZ VE KAVAK	memleha
424	8	27ş	1200	İSTANBUL	gümrük
425	16	27ş	7257	KÖSTENDİL	emval
425	17	27ş	14750	ÜSKÜB	emval
425	18	27ş	2211	TUNA	m
425	19	27ş	7965	İSTANBUL	yava
425	21	27ş	275154	İSTANBUL	gümrük
426	23	27ş	2478	İSTANBUL	gümrük
426	25	27ş	8053	SAKIZ	gümrük
426	28	27ş	86000	İSTANBUL	gümrük
428	38	27ş	5900	MALATYA	dimos
429	48	27ş	1400	İSTANBUL	yava
429	49	27ş	2160	AYDIN VE MENTEŞE	hasha
429	50	27ş	81774	TUNA	emval
429	52	27ş	71774	ÜSK	yava
429	55	27ş	15300	OHRİ	mahsul
430	58	27ş	3540	RUMELİ	mahsul
430	60	27ş	30360	İSTANBUL	gümrük
431	3	28ş	4720	İSTANBUL	gümrük
431	6	28ş	9381	VULÇETRİN	Üsküb
431	8	28ş	3248	SELANIK	memleha
432	14	28ş	2124	SİROZ	siroz

Tablo 34.ün devamı

Sayfa	sıra	tarih	miktar	gelir bölgesi	Mukatanın niteliği
433	25	28ş	1416	RUMELİ	gümrük
434	30	28ş	10028		emval
435	34	28ş	12240	VULÇETRİN	mahsul
436	4	29ş	42000	ZULKADRIYE	resm-i bennak
436	10	29ş	8400	RUMELİ	müsellem
436	11	29ş	3000	İSTANBUL	gümrük
439	12	29ş	1356		budak
439	14	29ş	8000	PAŞA	budak
439	15	29ş	6000	AVLONYA	emval
440	20	29ş	6723	İSTANBUL	pençik
441	28	29ş	5782	İSTANBUL	gümrük
442	1		78200	İSTANBUL	darbhane
442	36	29ş	708	OHRI	emval
443	8	1c	4136	MIHALIÇ	emval
444	11	1c	8850	TRABLUSŞAM	emval
444	16	1c	300	FİLİBE	pişkeş
445	20	1c	10000	KİRENİŞ	çeltük
445	23	1c	2920	RUMELİ	çeltük
447	1	1c	56110	RUMELİ	çeltük
448	11	3c	3627	KARESİ	adet-i ağnam
451	31	3c	2360	FİLİBE	adet-i ağnam
451	32	3c	1356	KASTAMONU	çeltük
452	39	3c	4720	SİROZ	siroz
452	43	3c	5430	BOLU	bedel-i mütTabloaidin
453	45	3c	3628	DIYARBAKIR	emval
453	48	3c	7080	İZNIKÜD	kapam,meyve,dakik
453	49	3c	7080	İZNIKÜD	kapam,meyve,dakik
453	51	3c	34292	KARESİ	gümrük
455	66	3c	5958	İSTANBUL	gümrük
458	17	5c	23155	MALATYA	dimos
458	21	5c	2443	MIHALIÇ	hasha
458	23	5c	3451	RUMELİ	yörük
459	26	5c	39998	TUNA	emval
460	33	5c	15000	MARAŞ	emval
463	2	6c	5310	FİLİBE	çeltük
464	10	6c	10621	KÖSTENDİL	yava
464	11	6c	2400	MALATYA	dimos
464	13	6c	1800	SİROZ	siroz
465	21	6c	1408	TUNA	emval
466	24	6c	19800	AYNTAB	dimos
466	30	6c	1676420	ERZURUM	emval
467	33	6c	18000	DANIŞMENDLÜ	emval
467	38	6c	164869	HALEB	emval
468	45	6c	2212	KEFE	güherçile
469	49	6c	4425	İSTANBUL	darbhane

Tablo 34.ün devamı

Sayfa	sıra	tarih	miktar	gelir bölgesi	Mukatanın niteliği
473	21	7c	2210	İSTANBUL	kapan,meyve
475	31	7c	796	BERKOFÇA	emval
476	41	7c	2743	TİMURHISARI	emval
477	50	7c	1121424	DIYARBTABLOİR	emval
478	60	7c	11620	KOLNOZ	dalyan
479	1	11c	619	FİLİBE VE TATARPAZARI	çeltük
480	4	11c	15222	MİDİLLÜ	emval
480	6	11c	1270	BOLU	emval
480	12	11c	2832	AYDIN VE SARUHAN	emval
481	17	11c	14000	HAMA VE BEYRUD	emval
482	24	11c	590	YANYA	hasha
482	25	11c	1180	YANYA	hasha
483	31	11c	32289	AYDIN	emval
483	34	11c	1416	SİROZ	siroz
484	39	11c	832	KEŞAN	emval
484	40	11c	3374803	TRABLUSŞAM	emval
486	12	12c	400000	MALATYA	dimos
486	15	12c	2250	İNOZ	memleha
487	25	12c	12924	MIHALIÇ	bedel-i ağnam
489	38	12c	8850	AHLOS	emval
489	41	12c	885	KOCAELİ	emval
490	1	13c	11666	ÜSKÜB	hasha
490	3	13c	7017	ANKARA	zarar-ı kasabiye
490	4	13c	3000	KARAMAN	esbkeşan
490	43	12c	531	SOMAKO	hasha
490	44	12c	7000	TIRHALA VE İNEBAHTI	hasha
491	7	13c	7507	TOKAD	emval
491	8	13c	5480	İSTANBUL	pençik
492	12	13c	1416	BOLU	emval
494	25	13c	234000	HAMA	emval
494	27	13c	12381		emval
494	28	13c	3109	ÖZİ	emval
495	36	13c	7965	AYDIN VE SARUHAN	emval
496	6	13c	100161	PERAKENDE-İ ANADOLU ERMENİLERİ	cizye-i perakende-i ermeniyen
496	9	13c	25105	MİDÜLLÜ	memleha
497	10	13c	39224	SİROZ	emval
498	22	13c	1239	İSTANBUL	darü'd-darb
498	26	13c	5014	KOCAELİ	emval
499	30	13c	4420	KÖSTENDİL	emval
499	31	13c	3536	ÜSKÜB	emval
500	3	18c	34680	ÜSKÜB	emval
500	4	18c	36525	AVLONYA	emval
500	5	18c	211671	FİLİBE	çeltük
501	13	18c	16372	SİROZ	emval

Tablo 34.ün devamı

Sayfa	sıra	tarih	miktar	gelir bölgesi	Mukatanın niteliği
503	32	18c	7434	İNOZ	cendere simsariye ve boyahane
503	34	18c	1062	İSTANBUL	darü'd-darb
504	41	18c	4425	İSTANBUL	yava
505	46	18c	5782	ÜSKÜB	has
505	47	18c	2000	AHYOLU	memleha
505	52	18c	295	YANYA	emval
506	58	18c	2124		emval
507	64	18c	7200	PAŞA	havass-ı hasTabloi sultan
509	11	19c	16266	MALATYA	emval
510	16	19c	9440	EDİRNE	emval
512	34	19c	27000	SOFYA	darü'd-darb
513	3	20c	2766	BOLU VE KASTAMONU	güherçile
514	7	20c	7965	AYDIN VE SARUHAN	has
515	18	20c	3540	EDİRNE	bogas
516	1	21c	28426	UŞAK VE KARESİ	bedel-i mütTabloaidin
516	3	21c	3495	ADANA(AYAS)	memleha
517	10	21c	4400	İSTANBUL	havass-ı cami-i şerif-i sultan ahmed
518	17	21c	100000	VİZE VE KIRKİLİSA	çeltük
518	20	21c	100000	FİLİBE VE TATARPAZARI	çeltük
519	22	21c	1062	İSTANBUL	emval
519	24	21c	100000	AYDIN	emval
519	26	21c	120860	TRABLUSŞAM	emval
519	28	21c	34000	EDİRNE	emval
521	40	21c	6903	BURUSA	bac-ı pazar
521	41	21c	1880	VİZE	bedel-i kıptiyan
522	51	21c	2655	MENTEŞE	emval
522	55	21c	10320	KARESİ VE UŞAK	emval
523	58	21c	4159	MİDÜLLÜ	emval
523	62	21c	3390	KÖSTENDİL	emval
524	70	21c	60000	AVLONYA	memleha
524	71	21c	300	İSTANBUL	zeamet
525	73	21c	442	SARAYCIK	karye-i saraycık
525	77	21c	11800	İNOZ VE KAVAK	memleha
526	83	21c	489308	MALATYA	dimos
528	9	25c	10885	AHYOLU	zarar-ı kasabiye
528	13	25c	944	AHYOLU	memleha
532	19	26c	62485	İSTANBUL	gümrük
532	20	26c	60886	ÜSKÜB	emval
533	32	26c	1326	İSTANBUL	pençik
534	34	26c	2950	YANYA	emval
535	40	26c	14750	VULÇETRİN	emval
536	11	27c	160000	EMİŞGEZTABLO	cizye ağnam avarız
537	12	27c	12241	KASTAMONU	daiyan
538	25	27c	3097	BOZCAADA	daiyan
540	10	28c	5664	YANBOLU	emval

Tablo 34.ün devamı

Sayfa	sıra	tarih	miktar	gelir bölgesi	Mukatanın niteliği
544	41	28c	1080	SİROZ	emval
545	45	28c	3093	DURAK VE KARLI YOL	emval
545	46	28c	3238	UŞAK	emval
546	1	3ca	200000	RUMELİ BUDİN TEMEŞVAR	cizye ispenç-i kıptıyan
546	2	3ca	100000	SOFYA	emval
546	48	28c	3186	AHYOLU	memleha
546	49	28c	2478	MİHALIÇ	has
546	51	28c	180000	FİLİBE	çeltük
548	13	3ca	1416	İSTANBUL	zeamet
548	18	3ca	10912	YANYA	kaçgun
549	22	3ca	119235	FİLİBE	çeltük
549	23	3ca	2035	FİLİBE	çeltük
549	24	3ca	2208	BOLU VE KASTAMONU	güherçile
549	25	3ca	9759	ÜSKÜB	has
549	26	3ca	185000	İNOZ	memleha
552	45	3ca	6906	AYDIN VE MENTEŞA	emval
555	8	5ca	23366	HALEB	emval
556	10	5ca	1504	GELİBOLU	harc-ı hassa
556	13	5ca	18120	HÜDAVENDİGAR	yava
557	17	5ca	4900	KÖSTENDİL	çeltük
557	18	5ca	19648	HALEB	emval
557	19	5ca	3274	HALEB	emval
557	20	5ca	25843	AYDIN VE SARUHAN	emval
557	21	5ca	6282	AYDIN VE SARUHAN	emval
558	2	6ca	127684		bad-i heva
558	3	6ca	10818	İNOZ	memleha
559	10	6ca	13191	VİZE	yörükân
560	11	6ca	1769	HALEB	emval
561	23	6ca	25132	NARDA	çeltük
561	24	6ca	263304	SOFYA	şemhane
562	27	6ca	1500	İSTANBUL	yörükân
562	29	6ca	2655	PIRLENE	emval
562	30	6ca	2212	KARAMAN	beytülmal
563	35	6ca	4364	SİVAS	emval
563	37	6ca	1091	PIRİZREN	has
563	38	6ca	6459	AĞRIBOZ	emval
564	45	6ca	33630	AYDIN VE SARUHAN VE MENTEŞA	emval
564	47	6ca	4683	DIYARBAKIR	emval
565	49	6ca	1440	BOZOVA	aşar
566	60	6ca	1180	GALATA	havass-ı evkaf-ı sultan ahmed
568	10	7ca	7258	KARESİ VE UŞAK	emval
569	8	8ca	4071	İSTANBUL	dalyan
570	12	8ca	2832	AYDIN VE SARUHAN	emval
570	16	8ca	80000	AYDIN VE SARUHAN	emval

Tablo 34.ün devamı

Sayfa	sıra	tarih	miktar	gelir bölgesi	Mukatanın niteliği
574	7	17ca	100000	İSTANBUL	darü'd-darb
575	10	17ca	2360	KANGIRI	memleha
575	15	17ca	973	AYDINCIK	dalyan
580	2	18ca	6382	MİDÜLLÜ	baha-i düca
580	3	18ca	27874	MİDÜLLÜ	emval
580	50	17ca	2320	İNÖNÜ VE SULTANÖNÜ	emval
581	4	18ca	27516	AYNTAB	dimos
581	5	18ca	10000	RUMELİ	ağnam cizye avanz
581	7	18ca	3849	MIHALIÇ	emval
582	18	18ca	13436	PAŞA	emval
582	19	18ca	708	MIHALIÇ	emval
582	20	18ca	885	BOLU	emval
583	23	18ca	1032	MIHALIÇ	resm-i berat
583	24	18ca	5308	GALATA	has
583	27	18ca	20528	MİDÜLLÜ	akçe-i cizye ispenç
584	3	19ca	42000	SİROZ	gümrük
584	8	19ca	2433	MIHALIÇ	emval
585	11	19ca	3540	MIHALIÇ	avariz
586	23	19ca	7080	FİLİBE	emval
587	29	19ca	2000	ŞEHİRKÖY	yava
587	30	19ca	7080	ŞEHİRKÖY	yava
589	1	19ca	49916	İSTANBUL	avariz piyade ve müselleman
590	5	20ca	400000	BOSNA	kürTabloçıyan
591	17	20ca	4068	GALATA	evkaf-ı sultan ahmed han
592	22	20ca	2880	GALATA	resm-i berat
594	38	20ca	1062	İNOZ	beytülmal
595	44	20ca	2478	RUMELİ	kıptıyan
595	50	20ca	86320	TUNA	ağnam
597	60	20ca	31328	KASTAMONU	resm-i berat
598	68	20ca	1032	EMİŞGEZTABLO	bedel-i ağnam ve celebkeşan
598	69	20ca	5000	KOCAELİ	iskele-i şile
599	75	20ca	5000	AYDIN	resm-i berat
599	82	20ca	990000	İNOZ VE KAVAK	memleha
600	3	24ca	60000	RUMELİ	ağnam celebkeşan
601	6	24ca	7080	KASTAMONU	çeltük
601	7	24ca	46725	KASTAMONU	çeltük
601	10	24ca	10266	SELANIK	siroz
602	16	24ca	8818		emval
603	25	24ca	1770	PAŞA	pamuk
603	26	24ca	9288	PAŞA	emval
603	29	24ca	9911	OĞLASIN	has
603	30	24ca	3614	GALATA	emval
604	32	24ca	29529	AYDIN VE SARUHAN	emval
604	35	24ca	3750	TOROS	emval
604	36	24ca	1239	İZNIKMÜD	emval

Tablo 34.ün devamı

Sayfa	sıra	tarih	miktar	gelir bölgesi	Mukatanın niteliği
608	25	25ca	590	YANYA	emval
609	30	25ca	1124	KARADAĞ	emval
609	33	25ca	796	TOKAD	emval
609	35	25ca	6506	İNEBAHTI	emval
610	1	25ca	155000	FİLİBE VE TATARPAZARI	çeltük-i enhar
610	2	26ca	3186	İSTANBUL VE GALATA	gümrük
610	4	26ca	3000	İSTANBUL	darü'd-darb-i nukre ve hasana-i sultaniye
610	38	25ca	308643	FİLİBE VE TATARPAZARI	çeltük-i enhar
611	5	26ca	101840	ALANYA	gümrük
611	10	26ca	3009	TOKAD	beyülmal
612	15	26ca	3982	KASTAMONU	çeltük
612	16	26ca	7000	İNEBAHTI	emval
612	19	26ca	1062	GALATA	beyülmal
612	20	26ca	2640	BURSA VE İSTANBUL	emval
612	21	26ca	13724	İNOZ	cendere ve simsariye
613	23	26ca	11535	İNOZ	cendere ve simsariye
613	24	26ca	25573	ÜSKÜB	emval
613	27	26ca	12980	KESÜRLÜ VE KARALAR	havass-ı hasTabloi sultan
613	28	26ca	1062	TIRHALA VE İNEBAHTI	ergani
614	31	26ca	10500	POJEĞON	emval
614	32	26ca	4779	VIDİN	karlılı
614	35	26ca	1062	PAŞA-	emval
615	40	26ca	1504	TOKAD	emval
615	45	26ca	4770	TUNA	emval
616	47	26ca	3804	TUNA	emval
616	48	26ca	11206	İSTANBUL	darü'd-darb-i nukre ve hasene-i sultaniye
616	51	26ca	9292	TUNA	emval
616	52	26ca	11296	HALEB	gümrük
617	1	26ca	100985	İSTANBUL	darü'd-darb
617	2	27ca	8000	SELANIK	siroz
617	55	26ca	8496	TUNA	emval
618	11	27ca	2858	İNOZ	cendere ve simsariye
619	12	27ca	1281	TOKAD	emval
619	14	27ca	3282	MİDÜLLÜ	emval
619	15	27ca	2300	KARLILI	has
619	18	27ca	50000	KASTAMONU	emval
620	19	27ca	3793	MİDÜLLÜ	emval
620	22	27ca	8142	KARAMAN	emval
621	28	27ca	31593	EDİRNE	kapan gümrük cendere
621	29	27ca	13790	İZNIKMÜD	mebye ve dakik
621	30	27ca	46639	TOKAD	emval
622	8	28ca	134000	ZÜLKADRIYE	resm-i bennak ve imrar-ı zülkadriye
625	31	28ca	10220	OĞLASIN	has

Tablo 34.ün devamı

Sayfa	sıra	tarih	miktar	gelir bölgesi	Mukatanın niteliği
630	31	1m	10756	YANBOLU	emval
630	34	1m	1504	RUMELİ	emval
631	1	1m	3717	MAHALLE-İ BEHRAM	emval
632	9	2m	2655	İNOZ VE KAVAK	cendere ve simsariye
633	10	2m	36864	TRABLUSŞAM	emval
633	11	2m	50000	KASTAMONU VE KANGIRI	emval
633	12	2m	85600	ZÜLKADRIYYE	imrar-ı zülkadriye ve resm-i bennak
634	18	2m	18186	İNOZ VE KAVAK MAA ANBAR-İ SILİVRİ	emval
634	19	2m	14304	HALEB	emval
634	26	2m	1062	BURUSA VE İSTANBUL	mizan-ı harir
635	3	3m	20860	PAŞA	delondos
636	12	3m	4825	ÖLGÜS	emval
637	18	3m	4720	MANYAS	gümrüğü
638	21	3m	182784	İSTANBUL VE GALATA	gümrük
639	1	3m	133760	SELANİK	piravişte
639	4	4m	7600	MALATYA	dimos
639	23	3m	21000	İSTANBUL	gümrük
640	12	4m	2360	PAŞA	delondos
640	13	4m	885	AYDIN VE MENTEŞA SARUHAN	emval
641	17	4m	5877		emval
645	7	8m	2035	DIYARBTABLOİR	emval
647	25	8m	1906	SARUHAN	nısf-ı çeltük
648	26	8m	4000	PAŞA	velondos
648	27	8m	1062	İSTANBUL	iskele
648	28	8m	2124	SİROZ	emval
648	30	8m	3186	ÖLKÜS	emval
650	11	9m	2389	SELANİK	emval
652	26	9m	1593	SELANİK	emval
652	30	9m	15885	KARESİ VE UŞAK	emval
652	32	9m	2212	TOKAD	emval
652	33	9m	2301	AHYOLU	emval
653	1	9m	17000	ZÜLKADRIYE	imrar
654	6	10m	1504	TOKAD	emval
654	7	10m	4425	PAŞA	emval
656	22	10m	3032	İNOZ VE KAVAK	memleha
657	31	10m	10260	İVRANYA	emval
658	5	11m	4071	HALEB	emval
658	6	11m	3451	HALEB	emval
658	12	11m	2565	PAŞA	delondos
659	18	11m	10620	TOKAD	emval
660	24	11m	708	DIYARBTABLOİR	emval
660	25	11m	15664	TOKAD	emval
660	27	11m	12201	BOLU	mütTabloaidin

Tablo 34.ün devamı

Sayfa	sıra	tarih	miktar	gelir bölgesi	Mukatanın niteliği
662	41	11m	2212	KARAMAN	emval
662	42	11m	8850	TIRHALA	hasha
662	43	11m	6372	KARAMAN	emval
662	45	11m	6824	TOKAD	emval
663	48	11m	1573	PAŞA	emval
663	50	11m	3538	PAŞA	delondos
664	58	11m	708	AVLONYA	memleha
665	3	15m	6637	ÜSKÜB VE KIRATOVA	emval
666	11	15m	4425	AYDIN VE MENTEŞA VE SARUHAN	emval
667	14	15m	2478	KIRKÇA TUZLA	emval
667	15	15m	44000	SİROZ	emval
668	27	15m	192000	İSKENDERUN	emval
669	37	15m	2190	KASTAMONU	mizan-ı harir ve beytülmal
670	44	15m	5310	TOKAD	emval
672	13	16m	190000	SOFYA	emval
672	17	16m	174344	HALEB	emval
673	25	16m	1017	KASTAMONU	mizan-ı harir ve beytülmal
674	26	16m	10174	SOFYA	emval
674	27	16m	2832	HALEB	emval
473	16	7c	3540	İSTANBUL	kapan,meyve
501	15	18c	3300	AVLONYA	emval
501	17	18c	1062	İSTANBUL	mahsul-i zeamet
502	20	18c	48433	SİROZ	siroz
502	26	18c	12655	FİLİBE	çeltük
540	11	28c	21770	OĞLASUN	has
542	22	28c	18117	SİROZ	has
543	31	28c	12285	HALEB	emval
544	33	28c	9292	İNÖNÜ VE SULTANÖNÜ	has
571	22	8ca	3451	HALEB	emval
571	24	8ca	2301	UŞAK	emval
572	28	8ca	3628	ANKARA	zarar-ı kasabiye
573	1	8ca	572000	KEFE	baha-ı rügan
604	37	24ca	2832	SOFYA	emval
606	14	25ca	5130	AYDIN	emval
607	19	25ca	25380	KARADAĞ	emval
608	23	25ca	2360	BOZCAADA	emval
626	4	1m	810	KANGIRI VE KASTAMONU	emval
626	33	28ca	70000	GALATA	havass-ı evkaf-ı sultan ahmed
627	5	1m	3580	POJEGON	emval
627	9	1m	1593	İNOZ	cendere ve simsariye
628	12	1m	2210	SOMAKO	has
630	27	1m	10250	HASHA-İ GÜRBUDAKLAR	hasha-i hasTabloî kalender sultan
661	29	11m	11646	İNOZ	cendere ve simsariye ve boyahane
661	31	11m	1050	RUŞÇUK	iskele

Tablo 34.ün devamı

Sayfa	sıra	tarih	miktar	gelir bölgesi	Mukatanın niteliği
73	11	15ca	2919	AVLONYA	bedel-i nüzül
73	15	15ca	2360	MORA	ispençe-i yahudiyan
74	12	15ca	2655	AVLONYA	emval
74	18	15ca	3600	AVLONYA	emval
97	34	26ca	1328	ÜSKÜDAR	zeamet ihtisab beytülmal
97	39	26ca	2301	AMASYA	emval
98	44	26ca	52000	İSTANBUL	gümrük
98	45	26ca	7200	İSTANBUL	gümrük
98	46	26ca	3850	İSTANBUL	gümrük
125	12	6rc	4800	TATARPAZARI	emval
126	14	6rc	7200	KOCAELİ	kapan meyve ve dakik
126	15	6rc	1416	DİVRİĞİ	emval
126	19	6rc	4050	AVLONYA	emval
150	3	26rc	973	İSTANBUL	gümrük
150	9	25rc	50000	ANKARA	cendere simsariye
151	3	27rc	848	İSTANBUL	beytülmal
151	5	27rc	13035	AVLONYA	emval
186	10	11şb	885	İSTANBUL	beytülmal
184	28	10şb	700	İSTANBUL	gümrük
184	30	10şb	1503	İSTANBUL	beytülmal
184	35	10şb	51380	İSTANBUL	gümrük
211	5	18şb	4425	TIRHALA VE YENİŞEHİR	adet-i ağnam
211	11	18şb	3363	CEZİRE-İ TAŞÖZÜ	emval
212	15	18şb	25600	İNÖNÜ VE SULTANÖNÜ	emval
212	17	18şb	54000	ANKARA	cendere simsariye
256	8	7m	3654	İSTANBUL	cizye ispenç ve resm-i bennak
257	9	7m	2124	İSTANBUL	beytülmal
257	10	7m	619	RUMELİ	emval
257	13	7m	15000	İSTANBUL	beytülmal
282	5	12m	3400	İSTANBUL	cizye ispenç ve resm-i bennak
282	6	12m	1400	İSTANBUL	cizye ispenç ve resm-i bennak
282	9	12m	12150	MALATYA	dimos
284	7	14m	4000	İSTANBUL	beytülmal
308	12	19r	531	İSTANBUL	emval
311	27	19r	4443	İSTANBUL	emval
312	3	21r	2389	YANYA	emval
314	16	21r	64000	ÜSKÜB	emval
314	17	21r	80000	KALAVİRNE	emval
344	2	26r	10708	İSTEFA	emval
344	51	25r	10800	SELANIK	emval
345	6	26r	4170	PAŞA	emval
345	8	26r	47000	GALATA	emval
365	24	7ş	358	AYDIN	beytülmal
366	32	7ş	29865	İSTANBUL	gümrük
367	38	7ş	30000	İSTANBUL	gümrük

Tablo 34.ün devamı

Sayfa	sıra	tarih	miktar	gelir bölgesi	Mukatanın niteliği
367	43	7ş	720	KARAMAN	emval
388	11	13ş	1120	İSTANBUL	gümrük
388	14	13ş	2742	İSTANBUL	gümrük
389	18	13ş	488000	İSTANBUL	emval
389	20	13ş	3540	SOFYA	emval
411	35	21ş	1000	TRABZON	hasha
411	39	21ş	10212	HALEB	emval
411	40	21ş	1326	İSTANBUL	gümrük
412	1	21ş	8850	AYDIN VE SARUHAN	emval
432	16	28ş	5571	İSTANBUL	gümrük
432	17	28ş	1710	İSTANBUL	gümrük
433	19	28ş	3601	AYDIN VE MENTEŞE	hasha
433	23	28ş	2700	İSTANBUL	gümrük
469	55	6c	7370	KASTAMONU	güherçile
471	69	6c	1327	AYINTAB	dimos
662	39	11m	1416	TOKAD	emval
662	40	11m	5455	İNEBAHTI	iskele
674	29	16m	4071	TOKAD	emval
TOPLAM			37317939	Akça	

Tablo 35. Cendere, Simsariye Ve Boyahane Mukataalarından Elde Edilen Gelirler.

KKSAYFA NO	SIRA	TARİH	MİKTAR	BÖLGE
41	7	29c	7560	ANKARA
76	6	28ca	8100	ANKARA
95	25	26ca	3978	ANKARA
104	10	28ca	2212	ANKARA
141	7	19rc	3186	ANKARA
150	9	25rc	50000	ANKARA
207	30	17şb	5400	ANKARA
212	17	18şb	54000	ANKARA
227	16	23şb	1108	ANKARA
227	16	23şb	1108	ANKARA
228	31	23şb	1474	ANKARA
359	22	6ş	5014	ANKARA
503	32	18c	7434	ANKARA
612	21	26ca	13724	ANKARA
613	23	26ca	11535	ANKARA
618	11	27ca	2858	ANKARA
627	9	1m	1593	ANKARA
632	9	2m	2655	ANKARA
661	29	11m	11646	ANKARA
toplam	194585			

Tablo 36. rüsum-ı Arak ve Hamr Mukataası Gelirleri

KKSAYFA NO	SIRA	TARİH	MİKTAR	BÖLGE
74	21	15ca	150635	İSTANBUL
80	30	19ca	59559	İSTANBUL
80	31	19ca	608640	İSTANBUL
99	47	26ca	295351	İSTANBUL
210	3	18şb	1180	İSTANBUL
307	6	19r	250000	İSTANBUL
416	32	22ş	9440	EDİRNE
toplam	1374805			

Tablo 37. Pençik Mukataasından Elde Edilen Gelirler.

KKSAYFA NO	SIRA	TARİH	MİKTAR	BÖLGE
6	32	13c	708	GELİBOLU
12	23	15c	96001	İSAKÇI
62	8	12ca	8400	GELİBOLU
103	7	28ca	16425	GELİBOLU
103	4	28ca	6635	GELİBOLU
114	7	4rc	3323	GELİBOLU
202	33	16şb	7800	GELİBOLU
286	28	14r	1238	İSTANBUL
419	3	25ş	47402	İSTANBUL
440	20	29ş	6723	İSTANBUL
491	8	13c	5480	İSTANBUL
533	32	26c	1326	İSTANBUL
Toplam : 290656				

Tablo 38. Kapan-ı Meyve Ve Dakik Gelirleri

KKSAYFA NO	SIRA	TARİH	MİKTAR	BÖLGE	NİTELİK
63	18	12ca	20000	İSTANBUL	kapan -ı dakik
126	14	6rc	7200	KOCAELİ	kapan-ımeyve dakik
353	6	5ş	1000	EDİRNE	kapan, gümrük cendere
453	48	3c	7080	İZNİKMÜD	kapan-ı meyve, dakik
453	49	3c	7080	İZNİKMÜD	kapan-ı meyve, dakik
			14160		
473	16	7c	3540	İSTANBUL	kapan-ımeyve
473	21	7c	2210	İSTANBUL	kapan-ımeyve
621	28	27ca	31593	EDİRNE	kapan, gümrük cendere
toplam	79703				

Tablo 39. Çeltük Mukataası Gelirleri.

KKSAYFA NO	SIRA	TARİH	MİKTAR	BÖLGE	NİTELİK
286	23	14r	3184	SOMAKO	çeltük
300	17	16r	65925	TIRHALA VE İNEBAHTI	çeltük
349	2	29r	62500	FİLİBE	çeltük
392	25	14ş	12000	HALEB	çeltük
445	20	1c	10000	KİRENİŞ	çeltük
445	23	1c	2920	RUMELİ	çeltük
447	1	1c	56110	RUMELİ	çeltük
E	32	3c	1356	KASTAMONU	çeltük
463	2	6c	5310	FİLİBE	çeltük
479	1	11c	619	FİLİBE VE TATARPAZARI	çeltük
500	5	18c	211671	FİLİBE	çeltük
502	26	18c	12655	FİLİBE	çeltük
518	20	21c	100000	FİLİBE VE TATARPAZARI	çeltük
518	17	21c	100000	VİZE VE KIRKKİLİSA	çeltük
546	51	28c	180000	FİLİBE	çeltük
549	22	3ca	119235	FİLİBE	çeltük
549	23	3ca	2035	FİLİBE	çeltük
557	17	5ca	4900	KÖSTENDİL	çeltük
561	23	6ca	25132	NARDA	çeltük
601	6	24ca	7080	KASTAMONU	çeltük
601	7	24ca	46725	KASTAMONU	çeltük
610	38	25ca	308643	FİLİBE VE TATARPAZARI	çeltük-i enhar
610	1	25ca	155000	FİLİBE VE TATARPAZARI	çeltük-i enhar
612	15	26ca	3982	KASTAMONU	çeltük
6	2	14c	3186	SARUHAN	nısf-ı çeltük
647	25	8m	1906	SARUHAN	nısf-ı çeltük
toplam	1567006				

Tablo 40. Zeamet, İhtisab, Beyt, İmal, Mukataasi Vergilerinin Tarih Sirasına Göre Bölgesel Dağılımı

KKSAYFA NO	SIRA	TARİH	MIKTAR	BÖLGE
3	6	13c	9911	ÜSKÜDAR
4	7	13c	1327	ÜSKÜDAR
23	5	22c	944	ÜSKÜDAR
24	12	22c	1592	ÜSKÜDAR
26	6	23c	2030	ÜSKÜDAR
54	33	6ca	1062	ÜSKÜDAR
57	3	8ca	7200	ÜSKÜDAR
97	34	26ca	1328	ÜSKÜDAR
106	11	29ca	1416	ÜSKÜDAR
128	31	6rc	8250	ÜSKÜDAR
130	46	6rc	10872	ÜSKÜDAR
131	50	6rc	7200	ÜSKÜDAR
167	17	2şb	2948	ÜSKÜDAR
175	22	8şb	3095	ÜSKÜDAR
256	4	7m	2160	ÜSKÜDAR
258	20	7m	1080	ÜSKÜDAR
290	4	15r	1770	RUMELİ
296	54	15r	4364	RUMİLİ
303	4	18r	3020	TRABZON
304	9	18r	2654	RUMİLİ
367	39	7ş	20000	GALATA
387	6	13ş	1280	ÜSKÜDAR
421	21	25ş	2211	ÜSKÜDAR
444	15	1c	7965	İSTANBUL
445	18	1c	1800	ÜSKÜDAR
489	39	12c	72300	GALATA
490	2	13c	8783	RUMELİ
499	32	13c	1209	İSTANBUL
522	54	21c	6132	ÜSKÜDAR
564	46	6ca	3600	ÜSKÜDAR
565	48	6ca	1125	ÜSKÜDAR
605	2	25ca	1416	ÜSKÜDAR
654	4	10m	3600	ÜSKÜDAR

Tablo 41. İhtisab Vergilerinden Elde Edilen Gelirler.

KKSAYFA NO	SIRA	TARİH	MİKTAR	BÖLGE
284	13	14r	11000	İSTANBUL
285	19	14r	1200	İSTANBUL
292	27	15r	20000	İSTANBUL
308	8	19r	12500	İSTANBUL
308	9	19r	7500	İSTANBUL
321	26	22r	3450	İSTANBUL
328	26	23r	1327	İSTANBUL
329	33	23r	1504	İSTANBUL
343	44	25r	600	İSTANBUL
350	6	29r	50000	İSTANBUL
371	15	8ş	3540	İSTANBUL
371	16	8ş	60000	İSTANBUL
382	11	12ş	103315	İSTANBUL
387	4	13ş	1239	İSTANBUL
396	12	15ş	1770	İSTANBUL
401	40	19ş	708	İSTANBUL
411	28	21ş	4000	İSTANBUL
440	25	29ş	2360	İSTANBUL
458	24	5c	1200	İSTANBUL
467	34	6c	600	İSTANBUL
469	50	6c	3450	İSTANBUL
471	72	6c	708	İSTANBUL
485	7	12c	3800	İSTANBUL
495	34	13c	120000	İSTANBUL
506	55	18c	880	İSTANBUL
511	24	19c	1200	İSTANBUL
521	45	21c	708	İSTANBUL
523	56	21c	700	İSTANBUL
528	16	25c	6445	İSTANBUL
539	27	27c	600	İSTANBUL
544	35	28c	884	İSTANBUL
552	47	3ca	3450	İSTANBUL
554	62	3ca	1200	İSTANBUL
576	17	17ca	600	İSTANBUL
576	18	17ca	3186	İSTANBUL
577	29	17ca	1327	İSTANBUL
597	61	20ca	80000	İSTANBUL
599	79	20ca	2478	İSTANBUL
603	27	24ca	3840	ANKARA
604	34	24ca	8850	İSTANBUL
611	6	26ca	1200	İSTANBUL
611	7	26ca	1180	İSTANBUL
632	7	2m	1200	İSTANBUL
634	20	2m	340	İSTANBUL
634	24	2m	3450	İSTANBUL
646	16	8m	600	İSTANBUL
650	9	9m	8500	İSTANBUL
653	35	9m	7500	İSTANBUL
671	6	16m	3000	İSTANBUL

Tablo 42. Adet-i Ağnam Gelirleri

KKSAYFA NO	SIRA	TARİH	MİKTAR	BÖLGE	NİTELİK
350	11	29r	251688	ÇEMİŞGEZEK	adet-i ağnamve cizye ve avarız
451	31	3c	2360	FİLİBE	adet-i ağnam
448	11	3c	3627	KARESİ	adet-i ağnam
204	5	17şb	6107	KASTAMONU	adet-i ağnam
487	25	12c	12924	MİHALIÇ	bedel-i ağnam
581	5	18ca	10000	RUMELİ	ağnam cizye avarız
598	68	20ca	29000	RUMELİ	bedel-i ağnam ve celebkeşan
600	3	24ca	60000	RUMELİ	ağnam celebkeşan
201	19	16şb	1770	SAMAKO	adet-i ağnam ve resm-i ağıl
258	23	7m	7254	SAMAKO	adet-i ağnam ve resm-i ağıl
274	2	10m	2250	ŞEHİRKÖY	adet-i ağnam
210	49	17şb	4159	ŞEHİRKÖY	adet-i ağnam
276	10	10m	6400	ŞEHİRKÖY	adet-i ağnam
193	3	12şb	4154	TIRHALA VE YENİŞEHİR	adet-i ağnam ve resm-i ağıl
193	4	12şb	4248	TIRHALA VE YENİŞEHİR	adet-i ağnam ve resm-i ağıl
211	5	18şb	4425	TIRHALA VE YENİŞEHİR	adet-i ağnam
46	23	5ca	9000	TIRHALA VE YENİŞEHİR	adet-i ağnam ve resm-i ağıl
177	15	9şb	13275	TIRHALA VE YENİŞEHİR	adet-i ağnam ve resm-i ağıl
230	8		24301	TIRHALA VE YENİŞEHİR	adet-i ağnam
170	11	4şb	26326	TIRHALA VE YENİŞEHİR	adet-i ağnam ve resm-i ağıl
595	50	20ca	86320	TUNA	ağnam
146	3	22rc	6372	VİZE	adet-i ağnam
397	4	19şl	758240	RUMELİ	bedeliye-i ağnam
			1334200		

Tablo 43. Bölgelere Göre 1622 Yilinda Hazineye Giren Yava Vergileri

KKSAYFA NO	SIRA	TARİH	MİKTAR	BÖLGE	NİTELİK
151	7	27rc	1180	İSTANBUL	Yava ispenç bennak
270	55	7m	10500	İSTANBUL	Yava-i kefer-i yahudiyan
285	16	14r	700	İSTANBUL	yava ve ispenç
333	68	23r	2034	İSTANBUL	yava
355	23	5ş	1400	İSTANBUL	yava
355	25	5ş	450	İSTANBUL	yava
388	8	13ş	1090	İSTANBUL	yava
389	21	13ş	6174	İSTANBUL	yava
391	16	14ş	2700	İSTANBUL	yava
395	4	15ş	2360	ÜSKÜDAR	yava
399	18	19ş	2920	İSTANBUL	yava
407	4	21ş	700	İSTANBUL	yava
425	19	27ş	7965	İSTANBUL	yava
429	48	27ş	1400	İSTANBUL	yava
429	52	27ş	71774	ÜSKÜDAR	yava
464	10	6c	10621	İSTANBUL	yava
504	41	18c	4425	İSTANBUL	yava
556	13	5ca	18120	HÜDAVENDİGAR	yava
304	11	18r	16920	İSTANBUL	yava
587	29	19ca	9690	GALATA	cizye-i yava ve beytülmal

Tablo 44. Darüddarb Vergilerinden Elde Edilen Gelirler

KKSAYFA NO	SIRA	TARİH	MİKTAR	BÖLGE	NİTELİK
7	5	14c	1327	İSTANBUL	darü'd-darb nukre
8	17	14c	12036	SOFYA	darü'd-darb
50	6	6ca	2160	İSTANBUL	darü'd-darb nukre
76	4	19ca	10000	İSTANBUL	darü'd-darb nukre
113	21	3rc	4322	İSTANBUL	darü'd-darb nukre
115	8	3rc	12160	İSTANBUL	darü'd-darb nukre
140	1	19rc	200000	EDİRNE	darü'd-darb nukre ve avani-i sim
142	2	20rc	216630	EDİRNE	darü'd-darb nukre
157	31	28rc	12478	İSTANBUL	darü'd-darb nukre
157	1	29rc	7962	İSTANBUL	darü'd-darb nukre
159	7	29rc	767	İSTANBUL	darü'd-darb nukre
219	32	22şb	737	İSTANBUL	darü'd-darb
220	39	22şb	3000	İSTANBUL	darü'd-darb
222	52	22şb	7200	İSTANBUL	darü'd-darb
252	2	3m	2000	İSTANBUL	darü'd-darb nukre
261	48	7m	3008	EDİRNE	darü'd-darb nukre
270	49	7m	885	İSTANBUL	darü'd-darb
327	20	23r	200000	İSTANBUL	darü'd-darb
349	12	28r	1062	İSTANBUL	darü'd-darb
350	7	29r	6400	İSTANBUL	darbhane
356	30	5ş	7200	İSTANBUL	darü'd-darb
400	27	19ş	16318	İSTANBUL	darbhane
442	1		78200	İSTANBUL	darbhane
469	49	6c	4425	İSTANBUL	darbhane
498	22	13c	1239	İSTANBUL	darü'd-darb
503	34	18c	1062	İSTANBUL	darü'd-darb
512	34	19c	27000	SOFYA	darü'd-darb
574	7	17ca	100000	İSTANBUL	darü'd-darb
610	4	26ca	3000	İSTANBUL	darü'd-darb-i nukre ve hasene-i sultaniye
616	48	26ca	11206	İSTANBUL	darü'd-darb-i nukre ve hasene-i sultaniye
617	1	26ca	100985	İSTANBUL	darü'd-darb

Tablo 45. Gümrük Mukataalarından Elde Edilen Gelirler.

KKSAYFA NO	SIRA	TARİH	MİKTAR	BÖLGE
611	5	26ca	101840	ALANYA
413	7	22ş	151875	ANTALYA
67	12	13ca	3835	BALYABADRE
444	13	1c	2350	EDİRNE
54	2	6ca	708	İNEBOLU
616	52	26ca	11296	HALEB
472	10	7c	2490	GALATA
13	4	16c	680	İSTANBUL
34	10	28ca	26000	İSTANBUL
41	8	1ca	1888	İSTANBUL
43	2	1ca	8760	İSTANBUL
44	5	5ca	8850	İSTANBUL
45	11	5ca	1770	İSTANBUL
45	12	5ca	240	İSTANBUL
45	13	5ca	31074	İSTANBUL
46	26	5ca	3540	İSTANBUL
55	7	7ca	2301	İSTANBUL
57	8	8ca	1180	İSTANBUL
64	22	12ca	1002	İSTANBUL
66	4	13ca	9000	İSTANBUL
78	20	19ca	1150	İSTANBUL
78	21	19ca	1947	İSTANBUL
78	22	19ca	20000	İSTANBUL
79	23	19ca	6633	İSTANBUL
79	24	19ca	750	İSTANBUL
79	25	19ca	20020	İSTANBUL
79	26	19ca	30000	İSTANBUL
83	9	20ca	885	İSTANBUL
83	11	20ca	900	İSTANBUL
83	13	20ca	1326	İSTANBUL
91	17	22ca	1470	İSTANBUL
98	44	26ca	52000	İSTANBUL
98	45	26ca	7200	İSTANBUL
98	46	26ca	3850	İSTANBUL
100	4	27ca	5200	İSTANBUL
101	11	27ca	885	İSTANBUL
105	2	29ca	8877	İSTANBUL
105	3	29ca	2507	İSTANBUL
105	4	29ca	8996	İSTANBUL
105	5	29ca	2365	İSTANBUL
108	22	29ca	708	İSTANBUL
115	11	3rc	4425	İSTANBUL
116	18	3rc	2360	İSTANBUL
120	3	5rc	1770	İSTANBUL
122	17	5rc	1258	İSTANBUL
125	8	5rc	2332	İSTANBUL
127	22	6rc	5131	İSTANBUL

Tablo 45.in devamı

KKSAYFA NO	SIRA	TARİH	MİKTAR	BÖLGE
128	28	6rc	3862	İSTANBUL
133	2	11rc	48000	İSTANBUL
140	2	19rc	20000	İSTANBUL
143	12	19rc	12900	İSTANBUL
148	8	24rc	5841	İSTANBUL
150	3	26rc	973	İSTANBUL
159	10	29rc	8400	İSTANBUL
163	26	1şb	6902	İSTANBUL
184	28	10şb	700	İSTANBUL
184	35	10şb	51380	İSTANBUL
205	11	16şb	2832	İSTANBUL
209	42	17şb	1858	İSTANBUL
210	52	17şb	800	İSTANBUL
215	1	22şb	259158	İSTANBUL
215	2	22şb	8850	İSTANBUL
218	20	22şb	3717	İSTANBUL
219	29	22şb	10200	İSTANBUL
222	55	22şb	8032	İSTANBUL
252	4	3m	89707	İSTANBUL
253	12	3m	52391	İSTANBUL
258	21	7m	50000	İSTANBUL
260	32	7m	3450	İSTANBUL
272	6	9m	200000	İSTANBUL
278	33	10m	20000	İSTANBUL
303	8	17r	200000	İSTANBUL
304	6	18r	36043	İSTANBUL
308	7	19r	450	İSTANBUL
308	11	19r	2360	İSTANBUL
309	17	19r	9823	İSTANBUL
334	78	23r	2124	İSTANBUL
334	81	23r	9785	İSTANBUL
335	4	24r	5487	İSTANBUL
340	24	25r	22169	İSTANBUL
341	30	25r	2301	İSTANBUL
365	18	7ş	600	İSTANBUL
366	32	7ş	29865	İSTANBUL
370	4	8ş	5160	İSTANBUL
371	10	8ş	6164	İSTANBUL
371	14	8ş	3714	İSTANBUL
372	21	8ş	4509	İSTANBUL
376	53	8ş	797	İSTANBUL
380	31	9ş	2378	İSTANBUL
384	30	12ş	2080	İSTANBUL
386	45	12ş	5159	İSTANBUL
387	54	12ş	1416	İSTANBUL
388	10	13ş	365339	İSTANBUL
388	11	13ş	1120	İSTANBUL
388	14	13ş	2742	İSTANBUL
389	22	13ş	5310	İSTANBUL
390	6	14ş	2000	İSTANBUL

391	14	14ş	5400	İSTANBUL
391	15	14ş	2124	İSTANBUL
393	35	14ş	1200	İSTANBUL

Tablo 45.in devamı

KKSAYFA	SIRA	TARİH	MİKTAR	BÖLGE
NO				
399	21	19ş	10560	İSTANBUL
402	49	19ş	8625	İSTANBUL
404	2	20ş	3000	İSTANBUL
405	13	20ş	11045	İSTANBUL
411	40	21ş	1326	İSTANBUL
416	25	22ş	1416	İSTANBUL
418	5	23ş	44000	İSTANBUL
420	16	25ş	16000	İSTANBUL
422	25	25ş	279354	İSTANBUL
423	3	27ş	3776	İSTANBUL
424	8	27ş	1200	İSTANBUL
425	21	27ş	275154	İSTANBUL
426	23	27ş	2478	İSTANBUL
426	28	27ş	86000	İSTANBUL
430	60	27ş	30360	İSTANBUL
431	3	28ş	4720	İSTANBUL
432	16	28ş	5571	İSTANBUL
432	17	28ş	1710	İSTANBUL
433	23	28ş	2700	İSTANBUL
436	11	29ş	3000	İSTANBUL
441	28	29ş	5782	İSTANBUL
448	8	3c	3097	İSTANBUL
449	13	3c	1500	İSTANBUL
449	17	3c	8995	İSTANBUL
450	22	3c	2124	İSTANBUL
453	46	3c	3600	İSTANBUL
453	47	3c	3540	İSTANBUL
453	50	3c	6540	İSTANBUL
454	60	3c	4954	İSTANBUL
455	67	3c	4483	İSTANBUL
455	66	3c	5958	İSTANBUL
456	1	5c	2654	İSTANBUL
459	25	5c	1180	İSTANBUL
459	27	5c	10200	İSTANBUL
461	40	5c	708	İSTANBUL
463	5	6c	2301	İSTANBUL
466	25	6c	850	İSTANBUL
473	18	7c	3889	İSTANBUL
473	20	7c	973	İSTANBUL
475	35	7c	1548	İSTANBUL
478	55	7c	1180	İSTANBUL
482	26	11c	3824	İSTANBUL
484	1	12c	52180	İSTANBUL
485	6	12c	796	İSTANBUL
487	21	12c	37700	İSTANBUL
489	37	12c	2950	İSTANBUL
495	37	13c	25665	İSTANBUL

502	21	18c	3000	İSTANBUL
504	42	18c	2210	İSTANBUL
504	44	18c	12390	İSTANBUL
507	66	18c	2124	İSTANBUL
507	67	18c	3978	İSTANBUL
511	29	19c	7965	İSTANBUL

Tablo 45.in devamı

KKSAYFA NO	SIRA	TARİH	MİKTAR	BÖLGE
513	2	20c	2565	İSTANBUL
517	12	21c	2655	İSTANBUL
519	23	21c	2400	İSTANBUL
520	38	21c	2400	İSTANBUL
527	5	25c	351000	İSTANBUL
528	15	25c	800	İSTANBUL
530	4	26c	2948	İSTANBUL
532	19	26c	62485	İSTANBUL
532	18	26c	9000	İSTANBUL
545	42	28c	7080	İSTANBUL
554	1	3ca	589150	İSTANBUL
557	23	5ca	4720	İSTANBUL
564	41	6ca	884	İSTANBUL
584	2	19ca	5456	İSTANBUL
639	23	3m	21000	İSTANBUL
658	11	11m	2211	İSTANBUL
9	22	14c	1768	İSTANBUL VE GALATA
289	1	15r	185000	İSTANBUL VE GALATA
329	34	23r	10200	İSTANBUL VE GALATA
330	47	23r	44000	İSTANBUL VE GALATA
473	15	7c	3323	İSTANBUL VE GALATA
504	43	18c	1180	İSTANBUL VE GALATA
509	9	19c	36000	İSTANBUL VE GALATA
573	4	11ca	1770	İSTANBUL VE GALATA
610	2	26ca	3186	İSTANBUL VE GALATA
638	21	3m	182784	İSTANBUL VE GALATA
	1	11m	5668	KOCAELİ (İSKELE-İ ŞİLE
280	3	2şb	10000	KOCAELİ (İSKELE-İ ŞİLE
168	27	1ca	3904	KOCAELİ (İSKELE-İ ŞİLE)
139	15	18rc	2650	NİĞBOLU
373	29	8ş	11055	NİĞBOLU
461	44	5c	708	NİĞBOLU
426	25	27ş	8053	SAKIZ
24	9	22c	2655	SELANİK
395	47	14ş	1412	SELANİK
520	37	21c	20800	SELANİK
578	36	17ca	18900	SELANİK
606	13	25ca	2920	SELANİK
648	31	8m	1239	SELANİK
159	11	29rc	3094	SİLİSTRE
499	28	13c	3894	SİNOP
Toplam			4557042	

Tablo 46 . Tuz İşletmecilerinden Alınan Vergilerden Elde Edilen Paralar.

KKSAYFA NO	SIRA	TARİH	MİKTAR	BÖLGE
14	8	16c	4872	AHYOLU
20	2	21c	885	SELANİK
33	3	27c	7196	İNOZ VE KAVAK
70	11	14ca	1239	İNOZ VE KAVAK
177	19	9şb	80010	İNOZ VE KAVAK
217	13	22şb	3012	KARAMAN
263	7	m	77349	İNOZ VE KAVAK
285	16	14m	3982	KARAMAN
289	1	15r	185000	İSTANBUL
327	16	23r	3982	KAVAK
369	55	7ş	885	İNOZ VE KAVAK
371	12	8ş	4071	İNOZ VE KAVAK
375	45	8ş	3200	AVLONYA
392	21	14ş	2360	AHYOLU
409	20	21ş	1200	SELANİK
417	3	23ş	22728	AHYOLU
423	4	27ş	56728	İNOZ VE KAVAK
431	8	28ş	3248	SELANİK
486	15	12c	2250	İNOZ
496	9	13c	25105	MİDÜLLÜ
505	47	18c	2000	AHYOLU
516	3	21c	3495	ADANA(AYAS)
524	70	21c	60000	AVLONYA
525	77	21c	11800	İNOZ VE KAVAK
528	13	25c	944	AHYOLU
546	48	28c	3186	AHYOLU
549	26	3ca	185000	İNOZ
558	3	6ca	10818	İNOZ
575	10	17ca	2360	KANGIRI
599	82	20ca	990000	İNOZ VE KAVAK
656	22	10m	3032	İNOZ VE KAVAK
664	58	11m	708	AVLONYA

Tablo 47. Cizye Gelirleri.

SAYFA	SIRA	TARİH	MIKTAR	BÖLGE	SAYFA	SIRA	TARİH	MIKTAR	BÖLGE
2	1	13c	1239	Karitene	416	33	22ş	5425	Gördüs
4	18	13c	5397	Çirmen	416	29	22ş	18320	Haleb
4	16	13c	1770	İsakçı	416	30	22ş	7080	Halofıçe
4	14	13c	10200	Kefe	418	6	23ş	100000	İskenderiye
6	3	14c	3412	Gördüs	420	8	25ş	4720	Esterofça
7	8	14c	20888	Gördüs	421	23	25ş	125537	Pirevadi
7	10	14c	2124	Gördüs	423	5	27ş	41685	İskenderiyye
7	4	14c	9203	Salone	423	6	27ş	81955	İskenderiyye
8	11	14c	2596	Piriştina	424	7	27ş	1770	İskenderiyye
9	20	14c	3540	Petresça	424	9	27ş	2360	Tophane
10	2	15c	96270	Ağriboz	426	30	27ş	10620	Ergürükasro
13	5	16c	6400	Mezestire	426	29	27ş	8400	Halofıçe
15	20	16c	2819	Petresça	427	34	27ş	11673	Ergürükasro
16	2	20c	2360	Narda	427	36	27ş	26640	Ergürükasro
17	18	20c	469517	Rumeli	427	37	27ş	20000	İstanbul
18	23	20c	1380	Köstendil	428	39	27ş	11400	Ergürükasro
18	25	20c	21600	Salona	428	43	27ş	179080	İstefa
18	26	20c	12786	Salona	430	57	27ş	12900	Filibe
19	29	20c	11328	Ergürükasro	431	4	28ş	7618	Ahyolu
19	27	20c	1800	Köstendil	431	5	28ş	3009	Karitime
20	59	Şca	6548	Gördüs	432	13	28ş	3540	Delonya
22	15	22c	100000	Balyebadre	433	20	28ş	900	Dirama
23	7	22c	2211	Salona	433	24	28ş	48989	İskenderiye
23	4	22c	1650	Siroz	433	18	28ş	708	Petresçe
23	6	22c	5900	Süzeboli	434	27	28ş	9732	Agdam
25	17	23c	1050	Süzeboli	435	36	28ş	100000	Karitime
26	2	23c	10856	İlbasan	435	37	28ş	6376	Tokad
26	7	23c	10000	Perakende-İ Anadolu	436	5	29ş	567000	İstanbul
26	4	23c	1902	Siroz	436	8	29ş	17258	Morihova
28	15	27c	2816	Kirenış	439	19	29ş	1858	Midüllü
29	3	27c	20625	Arhavi	439	18	29ş	1200	Peterce
29	4	27c	5310	Piremedi	439	17	29ş	93810	Süzeboli
29	8	27c	11596	Piremedi	440	22	29ş	6616	Ahyolu
30	11	27c	3540	Filibe	440	21	29ş	20000	İstanbul
30	9	27c	7565	İst	440	24	29ş	2654	Niğboiu
30	14	27c	1593	Kalavirn e	441	32	29ş	360000	Kalkandelen
31	15	27c	1091	Şişan	441	31	29ş	161950	Üsküb
31	16	27c	3540	Timurhisari	442	2	1c	381340	Üsküb
32	28	28c	600	Ergürükasro	443	5	1c	3495	İstanbul
34	12	1ca	600	Gördüs	443	7	1c	590	İstanbul
34	11	28c	7084	İstefa	443	9	1c	4690	İstanbul
34	6	28c	8400	Mezestire	445	19	1c	76550	Edirne
35	17	28c	14392	Ergürükasro	445	17	1c	4071	İstanbul
35	13	28c	1084	İstefa	445	25	1c	25000	Pirlebe
35	14	28c	4248	Kalorina	446	33	1c	44000	İskenderiye
35	17	28c	20000	Kiratova	446	27	1c	154660	İstanbul
35	15	28c	6547	Süzeboli	446	32	1c	3009	Karitime

Tablo 47.

SAYFA	SIRA	TARİH	MIKTAR	BÖLGE	SAYFA	SIRA	TARİH	MIKTAR	BÖLGE
35	15	28c	6547	Süzeboli	446	31	1c	16921	Moriçe
36	1	29ca	8400	İskenderiye	447	2	3c	1906951	Berkofça Ve Sofya
36	19	28c	38710	Şiřan	447	5	3c	56843	Dirama
37	6	29c	1170	Mora	448	7	3c	5100	İstanbul
39	17	29c	1946	Kireniř	449	15	3c	148070	Narda
40	1	1ca	123460	İstefa	449	16	3c	708	Sofya
40	22	29c	450	Kireniř	450	24	3c	3097	İstanbul
41	9	1ca	3300	Ergürükasro	450	25	3c	590	İstanbul
42	14	8ca	3588	Gördüs	450	26	3c	44550	Üsküb
42	11	29c	10800	İvranya	451	29	3c	23122	Mihailç
43	17	29c	5743	Kalavirne	451	35	3c	7000	Niğbolu
44	3	5ca	1650	Çirmen	452	42	3c	9000	Aciboyam
46	21	5ca	3096	Salone	452	38	3c	4500	Pirlebe
47	28	5ca	7200	Salone	454	58	3c	8000	Cisr-i Ergene
49	47	5ca	2950	Berkofça	454	56	3c	30661	İskenderiye
51	12	6ca	2948	Berkofça	454	54	3c	72490	İstanbul
51	11	6ca	9198	Ergürükasro	455	63	3c	4576	Niğbolu
52	17	6ca	18830	Ermeniyan-ı Perakende-i Anadolu	455	65	3c	3058	Rodos
52	19	6ca	3540	Novabirdo	456	2	5c	1770	Morihova
54	3	7ca	7660	Kireniř	456	4	5c	1980	Niğbolu
55	9	7ca	575	Çirmen	457	14	5c	9600	Halofıçe
55	5	7ca	124275	Kireniř	457	11	5c	1947	İstanbul
56	1	8ca	108178	Balyebadre	459	29	5c	6017	Filiba
57	6	8ca	6160	Köstendil	460	35	5c	24000	Niğbolu
58	15	8ca	2044	Kireniř	460	37	5c	2262	Niğbolu
59	21	10m	5490	Gördüs	461	39	5c	967	Ağriboz
61	3	12ca	480428	Boğdan	461	41	5c	3805	İstanbul
61	4	12ca	190000	Boğdan	461	43	5c	1194	İstanbul
61	5	12ca	150000	Boğdan	462	1	6c	2000000	Şhirköy Ağriboz Manastir İstefa
61	6	12ca	300000	Boğdan	463	7	6c	2123	Berkofça
61	7	12ca	65000	Boğdan	463	3	6c	100000	Boğdan
65	3	13ca	96728	Boğdan	463	4	6c	50000	Timur Hisari Pojigon
67	13	13ca	5310	Boğdan	464	15	6c	5954	Dirama
67	17	13ca	74680	Grony	464	9	6c	51860	İstefa
69	3	14ca	4050	İnebahti	465	23	6c	3540	İstefa
69	5	14ca	3685	Şiřan	465	19	6c	2168	Lar
70	14	14ca	3990	İskenderiye	466	26	6c	10987	Vilayet-i Hasha-i Arnavud
70	12	14ca	8400	Kavala	469	51	6c	10325	Edirne
71	4	15ca	13629	Mezestire	469	57	6c	3540	Kireniř
73	10	15ca	3362	İlbasan	469	56	6c	1980	Peteriřçe
73	16	15ca	4956	İlbasan	470	61	6c	5000	Edirne

Tablo 47. nin devamı

SAYFA	SIRA	TARİH	MIKTAR	BÖLGE	SAYFA	SIRA	TARİH	MIKTAR	BÖLGE
74	17	15ca	2950	Salone	470	60	6c	2655	Kalavirne
76	5	19ca	1770	Salone	471	3	7c	58357	Ağriboz
77	13	19ca	4130	Salone	472	8	7c	542280	İstanbul
78	16	19ca	6283	Mezestire	474	25	7c	11562	İnebahti
84	17	20ca	6283	Mezestire	474	22	7c	19595	İznikmüd
87	13	21ca	2700	Köstendil	474	24	7c	7964	Rumeli
87	15	21ca	2566	Şişan	475	32	7c	14187	Köstendil
88	20	21ca	25168	Kalavirn	478	54	7c	1947	İlbasan
				e					
88	18	21ca	10200	Mezestire	478	59	7c	900	İstanbul
89	7	22ca	8400	Divriği	480	10	11c	4071	Moriçe
89	7	22ca	8400	Kavala	480	8	11c	1770	Pirevadi
89	1	22ca	138001	Yanya	481	16	11c	33000	Karadağ
92	1	26ca	45000	Yanya	481	14	11c	28577	Şehirköy
95	22	26ca	4364	Divriği	481	15	11c	9919	Üsküb
95	21	26ca	1770	Piriştine	482	22	11c	720	İlbasan
96	30	26ca	3540	Kalavirn	482	27	11c	7080	Pirevadi
				e					
97	37	36ca	2124	Maraş	483	28	11c	13232	Mezestire
100	5	27ca	15104	İstefa	484	36	11c	5900	Edirne
104	11	28ca	1800	Divriği	484	38	11c	46000	Selimiye
112	18	3rc	354	Delvine	486	13	12c	45500	Köprülü
112	15	3rc	800	İvranya	487	20	12c	23000	Narda
112	14	3rc	15900	Köstendil	489	36	12c	6658	Kireniş
113	20	3rc	4599	İsakçı	491	10	13c	12905	Kayseriyye
114	6	4rc	7020	Delvine	491	6	13c	1200	Piremedi
114	5	3rc	200000	Ergürükasro	491	5	13c	2920	Radomir
114	2	4rc	16018	Kireniş	492	17	13c	8995	İstinye
117	25	3rc	3848	Ergürükasro	492	14	13c	7428	Niğbolu
117	26	3rc	4779	Grony	493	21	13c	4828	Cerbe
117	27	3rc	4425	Kalavirn	493	23	13c	4425	Pirlene
				e					
122	20	5rc	1947	Grony	493	24	13c	16636	Ruşçuk
122	21	5rc	600	İnebahti	493	22	13c	16938	Üsküb
124	5	6rc	56645	Kalavirn	493	20	13c	160000	Vulçetrin
				e					
124	4	6rc	149105	Yanya	494	26	13c	14160	Ferecik
125	9	6rc	149380	Manastir	494	31	13c	25566	İstanbul
125	13	6rc	11682	Yanya	494	32	13c	5936	İstinye
126	18	6rn	183260	Ergürükasro	494	30	13c	4484	Safranbolu
130	43	6rc	2035	Delvine	495	35	13c	10974	Cisri
133	1	12rc	2586000	Cezire-i	495	1	14c	3988	Radomir
				Midillü					
134	1	14rc	198191	Köstendil	496	8	13c	142112	Dırama
137	7	8şb	141370	Özi	496	2	13c	150000	İnebahti Ve
									Piremadi
138	7	18rc	2293	İstanbul	496	3	13c	51785	Trabzon
139	14	18rc	3186	Kavala	496	4	13c	217275	Trabzon
144	16	20rc	5522	Divriği	497	11	13c	16500	Çirmen
145	6	21rc	3240	Depedelen	498	25	13c	3717	İlbasan
145	7	21rn	9440	Karitene	500	8	18c	102841	Filiba
146	7	22rc	1474	Divriği	500	10	18c	31647	Galata

Tablo 47. nin devamı

SAYFA	SIRA	TARİH	MIKTAR	BÖLGE	SAYFA	SIRA	TARİH	MIKTAR	BÖLGE
149	5	25rc	4910	Çirmen	500	9	18c	15000	Yenişehir
150	8	25rc	27848	Avlonya	501	12	18c	2093	İstanbul
151	9	27rc	13983	Ergürükasro	503	33	18c	6490	Karaburun
153	21	27rc	8757	Depedelen	503	29	18c	296650	Köprülü
153	21	27rc	8757	Depedelen	503	27	18c	100000	Mezestire
155	17	28rc	3540	Morihova	503	28	18c	100000	Radomir
159	13	29rc	5523	Depedelen	505	51	18c	6642	Galata
162	14	1şb	2000	Divriği	505	50	18c	1062	Radomir
163	21	1şb	1140	Divriği	505	49	18c	8400	Yanya
164	29	1şb	11250	Divriği	506	53	18c	7788	İstefa
165	2	28rc	2400	Morihova	506	54	18c	4068	Morihova
167	16	2şb	300	İstanbul	507	63	18c	15000	İstanbul
172	2	7şb	6045	Edirne	508	1	19c	31593	Sofya
177	18	9şb	3425	İnebahti	509	4	19c	35633	Sofya
178	25	9şb	6240	Maraş	510	17	19c	1681	Halofıçe
181	8	9şb	26000	Narda	510	18	19c	9292	İskenderiyye
182	13	10şb	6195	Maraş	510	21	19c	5841	Kayseriyye
184	32	10şb	3717	Kefe	511	25	19c	1033	İstanbul
184	31	10şb	10552	Petresce	512	33	19c	6107	Arnavud
186	15	11şb	2301	Edirne	512	39	19c	14305	Pirevadi
189	3	12şb	2301	Alasonya	512	36	19c	16500	Süzeboli
189	33	11şb	2655	Köprülü	513	1	20c	11948	Cisri
189	1	12şb	1200	Rumeli	513	42	19c	134580	Süzeboli
190	9	12şb	14358	Depedelen	513	43	19c	20000	Süzeboli
190	6	12şb	11027	Ergürükasro	513	44	19c	20000	Süzeboli
191	15	28c	11558	Görice	514	8	20c	2436	Ahyolu
192	24	12şb	1020	İnoz Ve Kavak	514	13	20c	14160	Ergürükasro
193	32	12şb	5221	Balyebadre	514	10	20c	2478	İstanbul
194	3	15şb	1830	Hotiç	514	6	20c	10400	Piriştine
197	25	15şb	4956	Hotiç	514	12	20c	7497	Piriştine
198	41	15şb	57929	Ağriboz	515	19	20c	8850	Köprülü
200	13	16şb	9761	Ergürükasro	515	21	20c	101380	Pirevadi
205	7	17şb	3717	Samako	515	20	20c	40000	Süzeboli
207	32	17şb	7434	Alasonya	515	17	20c	14097	Üsküb
215	38	18şb	10381	Depedelen	516	23	20c	2300000	Eflak
215	40	3rn	14682	Vidin	516	4	21c	17220	İstanbul
216	3	22şb	6238	Karaman	517	6	21c	4500	Ergürükasro
219	33	22şb	708	Salone	517	5	21c	193090	İstanbul
222	58	22şb	700	Ağriboz	517	7	21c	50000	Kaltinec
223	64	22şb	2732	Cezire-İ Limni	517	9	21c	4890	Pirizren
227	18	23şb	50000	Cezire-İ Midillü	517	8	21c	3894	Üsküb
229	38	23şb	121000	Mezestire	518	18	21c	95110	Mostar
229	32	23şb	5664	Petresce	519	25	21c	6195	İstinye
231	17	24şb	9570	Köstendil	519	27	21c	250000	Sofya
251	59	2rn	29288	Ağriboz	519	21	21c	100000	Somako
251	56	2rn	7487	İnebahti	520	36	21c	12566	Üsküb
251	59	2rn	29288	Şehirköy	522	52	21c	11800	Narda
252	9	3rn	15602	Edirne	523	63	21c	10800	Kireniş

Tablo 47. nin devamı

SAYFA	SIRA	TARİH	MIKTAR	BÖLGE	SAYFA	SIRA	TARİH	MIKTAR	BÖLGE
252	8	3rn	4425	Grony	524	67	21c	17620	Perakende-İ Anadolu
256	3	7rn	29250	Mezestire	524	69	21c	10200	Tunus
258	19	7rn	114000	İlbasan	525	74	21c	2135	İstanbul
263	2	8rn	4248	Sivas	527	8	25c	194000	Erzurum
265	14	8rn	7788	Depedelen	528	12	25c	12000	Köstendil
267	30	8rn	7238	Sofya	528	11	25c	4071	Midüllü
270	52	7rn	5000	İstanbul	529	24	25c	2772	İstefa
277	21	10rn	2212	Gördüs	529	23	25c	7962	İstinye
277	21	10rn	2212	Gördüs	529	17	25c	43430	Kayseriyye
277	19	10rn	15104	İstefa	530	5	26c	288400	Ahyolu
283	2	14rn	110000	Mezestire	530	9	26c	1474	Filibe
285	15	14rn	18319	Şehirköy	531	16	26c	14130	İstanbul
287	37	14r	36800	İnoz	531	15	26c	11947	Narda
288	46	14r	36800	Ergürükasro	532	17	26c	250000	İstanbul
289	49	14r	7434	Depedelen	532	21	26c	10314	Sivas
289	2	15r	6638	Gördüs	533	29	26c	4248	İstanbul
290	7	15r	7821	Hotiç	533	31	26c	700	İstanbul
290	5	15r	1062	İspat	534	39	26c	5043	İstefa
290	6	15r	18586	Yanya	534	37	26c	4070	Manastir
292	21	15r	6900	İlbasan	534	35	26c	9440	Narda
292	24	15r	1500	Özi	535	2	27c	475452	Somako Ve Midüllü
292	25	15r	978	Semendire	536	9	27c	50000	Radomir
293	31	15r	5331	Erzurum	536	5	27c	6500	Vulçetirin
293	34	15r	5841	Sofya	536	6	27c	135000	Yanya
294	42	15r	18000	İstanbul	536	7	27c	146300	Yanya
294	38	15r	9900	Kefe	538	23	27c	25395	Akçahisar
295	49	15r	16815	Piriştine	538	21	27c	201760	Ergürü Kasro
295	46	15r	8055	Yanya	538	26	27c	946	İstefa
295	47	15r	6018	Yanya	538	24	27c	10736	Somako
297	66	15r	1637	Trabzon	539	1	28c	1593	Köstendil
297	69	15r	128300	Yanya	539	3	28c	5682	Sakiz
300	16	16r	100000	Manastir	540	6	28c	2970	İstanbul
300	19	16r	5310	Mihaliç	540	8	28c	50000	Radomir
302	5	17r	5855	İsakçi	541	16	28c	2124	İstanbul
303	1	18r	1239	Köstendil	541	17	28c	20000	İstefa
305	13	18r	10000	Ergürükasro	541	18	28c	14475	Kayseri
305	12	18r	4410	Hotiç	541	15	28c	4824	Piremedi
306	23	18r	5132	Hotiç	542	25	28c	12124	Timurhisari
306	19	18r	99500	İnebahti	544	38	28c	15000	Filibe
306	22	18r	766	İstanbul	544	40	28c	9365	Narda
307	4	19r	19822	İskenderiye	545	43	28c	269775	Mezestire
307	1	19r	51000	Mezestire	546	50	28c	200000	Yanbolu
308	10	19r	2211	Ağriboz	547	6	3ca	3097	Dirama
308	14	19r	5000	Gördüs	547	8	3ca	5271	Dirama
308	12	19r	8142	İstanbul	547	10	3ca	4248	Pirevadi
309	21	19r	250	Aydın	548	15	3ca	5311	Narda
311	36	19r	59700	Mezestire	549	20	3ca	14748	Pirevadi
311	32	19r	9987	Yanya	550	32	3ca	21134	Köprülü
312	5	21r	2743	Hotiç	551	36	3ca	440000	Yanbolu

Tablo 47. nin devamı

SAYFA	SIRA	TARİH	MIKTAR	BÖLGE	SAYFA	SIRA	TARİH	MIKTAR	BÖLGE
312	7	21r	12330	İstanbul	552	48	3ca	2880	Piremedi
312	6	21r	8631	Karitene	555	6	5ca	4830	Boğdan
314	19	21r	2596	Edirne	555	4	5ca	10688	Köstendil
314	18	21r	4779	İstanbul	555	2	5ca	80000	Radomir
318	4	22r	1239	Siroz	556	16	5ca	5042	Karitime
319	12	22r	2950	İstanbul	556	11	5ca	4071	Kayseri
319	15	22r	2226	İstefa	558	1	5ca	254800	Mezeste
319	13	22r	3096	Köprülü Ve İnebahti	559	4	6ca	126540	İne
321	29	22r	3540	İstanbul	559	9	6ca	1416	İstefa
324	49	22r	589386	İstanbul	560	14	6ca	4584	Dirama
324	53	22r	8840	İstanbul	560	17	6ca	4350	İstanbul
325	5	23r	224380	Avrathisari	561	22	6ca	7000	İstanbul
325	3	23r	338695	Dirama	562	26	6ca	3540	Filibe Ve Tatarpazari
325	4	23r	231788	Edirne	562	28	6ca	6372	Filorine
326	7	23r	740999	Malatya	562	32	6ca	5901	İstanbul
327	13	23r	1770	Estorofoça	563	36	6ca	6106	Aydin
329	36	23r	8316	Tokad	564	44	6ca	5544	Menteşa
330	46	23r	4717	İstanbul	565	50	6ca	4154	İstanbul
330	48	23r	3851	Pojegon	565	52	6ca	98655	Üsküb Ve Kalkandeler
330	43	23r	2596	Sofya	565	54	6ca	3717	Vidin
331	55	23r	502506	Görice	566	61	6ca	3982	Filibe
331	56	23r	341864	Menlik	566	59	6ca	10620	İstanbul
332	66	23r	3000	Köprülü	566	56	6ca	5664	Piriştine
332	65	23r	137447	Serfice	566	58	6ca	2389	Sofya
332	57	23r	151458	Siroz	566	57	6ca	21771	Tokad
333	73	23r	144063	Filorine	567	5	7ca	4248	İstanbul
333	72	23r	123960	Manastir	568	13	7ca	11351	Boğdan
334	2	24r	1474	İsakçı	568	9	7ca	660	Eflak
335	3	24r	97000	Eflak	568	1	7ca	5900	İstanbul
335	6	24r	4956	Filorine	569	2	8ca	19470	Boğdan
336	17	24r	7238	Yanya	570	17	8ca	11296	İstanbul
338	26	24r	18188	Hotiç	570	10	8ca	1770	İstefa
338	2	25r	20280	İstanbul	570	15	8ca	22390	Süzeboli
338	1	25r	3301	Köstendil	571	23	8ca	65420	Boğdan
338	4	25r	12825	Somako	571	18	8ca	4557	İstanbul
339	9	25r	21249	İstanbul	571	25	8ca	2400	Köstendil
339	10	25r	6372	İstanbul	572	26	8ca	1500000	Manastir Ohri
339	11	25r	4128	İstanbul	572	27	8ca	349334	Balyabadra Silistanbuli
339	12	25r	3697	İstanbul	574	1	11ca	2100000	e Boğdan
340	23	25r	2418	Dirama	574	4	17ca	2743	Edirne
340	20	25r	14886	Morihova	574	8	17ca	130000	Niğbolu
340	21	25r	11341	Şuşan	575	11	17ca	12241	Akçahisar
341	27	25r	15802	Köstendil	575	13	17ca	30000	Dirama
342	33	25r	292636	Esterofça	575	9	17ca	7200	Eflak

Tablo 47. nin devamı

SAYFA	SIRA	TARİH	MIKTAR	BÖLGE	SAYFA	SIRA	TARİH	MIKTAR	BÖLGE
342	40	25r	21802	Galata	575	12	17ca	8497	Üsküb
342	34	25r	1200	Hotiç	576	25	17ca	4000	İstefa
342	37	25r	630	Hotiç	576	21	17ca	12000	Köstendil
342	35	25r	326200	Kolonya	576	23	17ca	1230	Köstendil
342	39	25r	407969	Köstendil	577	28	17ca	17703	Kalavirne
344	53	25r	200000	Ağdam	578	41	17ca	1770	İstanbul
344	52	25r	217120	Görice	578	34	17ca	2478	Kayseri
344	1	26r	20269	Niğbolu	579	43	17ca	32800	Cisr-İ Ergene
344	3	26r	12922	Silistanbulre	579	47	17ca	6300	Filibe
344	54	25r	200000	Yenişehir	579	44	17ca	2210	İstanbul
345	10	26r	8319	Berkofça	580	52	17ca	200000	İvranya
345	4	26r	18600	Ergürükasro	580	51	17ca	624880	Tirnova
345	5	26r	2550	Gördüs	580	1	17ca	30000	Yanya
345	9	26r	108000	İskenderiyye	582	16	18ca	11520	Görice
346	2	27r	148000	Filibe	583	28	18ca	90000	Mostar
346	1	27r	50000	Karaman	584	6	19ca	3654	Belgrad-I Arnavud Edirne
346	13	26r	25102	Radomir	584	4	19ca	3540	Edirne
347	8	27r	11503	Berkofça	584	1	18ca	4718	Görice
347	9	27r	4020	Hotaliç	584	5	19ca	3685	Trablusşam
347	7	27r	124702	Karitime	585	9	19ca	32321	İstefa
348	2	28r	50000	Balyabadre	585	12	19ca	2360	Sofya
348	3	28r	249869	Niğbolu	588	32	19ca	11654	Niğbolu
348	8	28r	25000	Piremedi	588	35	19ca	127684	Pirlene
349	1	28r	278000	Ağdam	588	38	19ca	2980	Üsküb
349	11	28r	3184	Hotiç	589	40	19ca	33600	Cisr-İ Ergene
349	4	29r	29382	Timurhisari	589	2	20ca	30000	İstanbul
350	10	29r	2400	Karadağ	590	11	20ca	34726	Filibe
350	8	29r	3540	Salih	590	12	20ca	3532	Filibe
351	15	29r	30000	Karitime	590	8	20ca	6500	Karadağ
352	3	1ş	4779	İstanbul	590	10	20ca	10266	Niğbolu
352	2	1ş	102200	Mezestire	590	9	20ca	10620	Piremedi
353	10	5ş	600	Cisriergene	591	16	20ca	3240	Paşa
354	17	5ş	5900	İlbasan	593	27	20ca	26000	Filibe
354	16	5ş	3540	İstanbul	593	34	20ca	531	İstanbul
354	19	5ş	50000	İstanbul	593	32	20ca	3009	Yanya
356	31	5ş	7211	Berkofça	594	39	20ca	19824	İstefa
356	1	5ş	449550	Yenişehir	594	40	20ca	10357	Yanbolu
357	4	6ş	29758	Ağriboz	595	48	20ca	49023	İstanbul
357	6	6ş	11859	İstanbul	596	53	20ca	102000	İstanbul
358	15	6ş	16150	İvranya	596	52	20ca	178000	Silistanbuli e
358	12	6ş	14275	Karitime	596	57	20ca	22000	Üsküdar
358	11	6ş	4500	Salih	596	54	20ca	61920	Yanya
359	24	6ş	2301	Depedelen	597	64	20ca	2100	Üsküb
360	28	6ş	2211	Dirama	598	72	20ca	30000	İstanbul
360	30	6ş	20000	Filibe	598	73	20ca	2178	Üsküb
360	27	6ş	4159	Köstendil	599	77	20ca	660	İstanbul
361	40	6ş	2211	Vize	599	81	20ca	2301	Radomir
362	41	6ş	37535	Mezestire	600	4	24ca	1490	İnebahti

Tablo 47. nin devamı

SAYFA	SIRA	TARİH	MIKTAR	BÖLGE	SAYFA	SIRA	TARİH	MIKTAR	BÖLGE
362	42	6ş	4640	Üsk	600	5	24ca	10620	Köstendil
362	1	6ş	186130	Üsküb	601	8	24ca	11239	Paşa
363	2	7ş	11000	Filorine	601	9	24ca	6000	Pojegon
363	3	7ş	11820	Filorine	604	33	24ca	15000	Boğdan
363	9	7ş	6017	Siroz	604	38	24ca	1799	Piremedi
364	17	7ş	78470	Burusa	607	16	25ca	12027	Manastir
364	10	7ş	4258	İstanbul	608	26	25ca	31586	Karadağ
365	22	7ş	2832	İstanbul	609	31	25ca	5118	Görice
366	28	7ş	7128	İvradiye	609	29	25ca	7000	Silistanbuli e
367	41	7ş	600	İstanbul	610	37	25ca	19172	Manastir
368	46	7ş	195196	Ağdam	611	8	26ca	100000	İstanbul
368	48	7ş	16284	Filiba	611	9	26ca	1937	Midüllü
369	57	7ş	30450	Alasonya	611	11	26ca	189600	Niğbolu
369	60	7ş	20369	Mezestire	611	12	26ca	3585	Piremedi
370	1	7ş	326720	Ağrisoz	612	14	26ca	3981	Üsküb
371	13	8ş	7800	Siroz	613	25	26ca	50000	Radomir
372	26	8ş	40000	Niğbolu	614	36	26ca	7611	İvranya
373	28	8ş	13836	Kalavirne	614	37	26ca	7655	İvranya
373	33	8ş	20000	Kalavirne	615	43	26ca	22420	Ahyolu
373	31	8ş	10000	Salih	615	38	26ca	5900	İstanbul
373	34	8ş	9014	Yanya	616	53	26ca	26909	İstefa
374	40	8ş	17347	İvradiye	616	49	26ca	3878	Tuna
374	36	8ş	10354	Pojegon	618	8	27ca	727759	Eflak
376	52	8ş	327600	Mezestire	620	24	27ca	38000	Edirne
377	6	9ş	24336	Berkofça	620	23	27ca	8400	Narda
377	2	9ş	9793	İlbasan	620	21	27ca	8730	Pirevadi
377	4	9ş	2418	Karaman	620	25	27ca	658007	Şehirköy
377	7	9ş	346200	Salih	621	31	27ca	37231	Hotaniç
377	5	9ş	7168	Süzeboli	621	26	27ca	4260	Kalavirne
378	13	9ş	69697	Ahyolu	621	32	27ca	5900	Radomir
378	10	9ş	5739	Domaniç	622	3	28ca	9792	Karadağ
378	14	9ş	8195	İlbasan	623	15	28ca	2655	Belgrad
378	15	9ş	5956	Köstendil	623	16	28ca	43187	Ergürükasrc
379	22	9ş	11800	İspat	623	13	28ca	12374	Fenar
379	19	9ş	1650	Mezestire	624	22	28ca	72927	İstanbul
380	26	9ş	6681	Somako	625	28	28ca	4425	Görice
381	5	12ş	282085	Edirne	625	29	28ca	5458	İstanbul
381	3	12ş	2932	İstanbul	625	27	28ca	4688	Pirevadi
381	6	12ş	15045	Kiratova	625	30	28ca	26909	Piriştine
381	8	12ş	1800	Kocaeli	626	3	1m	5000	Çirmen
382	16	12ş	150000	Köstendil	626	34	28ca	2772	İstefa
382	19	12ş	21685	Süzeboli	626	32	28ca	7938	Mudurnuca
382	17	12ş	11879	Şehirköy	627	11	1m	120000	Radomir
383	23	12ş	11491	Dimetoka	628	13	1m	9945	Filiba
383	20	12ş	4410	Süzeboli	628	17	1m	2920	İstanbul
383	22	12ş	325600	Timurhisari	629	20	1m	23839	Belgrad
385	38	12ş	1080	İstanbul	629	24	1m	708	Galata
385	40	12ş	11717	İstanbul	629	25	1m	131646	Galata
385	44	12ş	708	İstanbul	631	40	1m	13112	Çirmen

Tablo 47. nin devamı

SAYFA	SIRA	TARİH	MIKTAR	BÖLGE	SAYFA	SIRA	TARİH	MIKTAR	BÖLGE
385	41	12ş	100000	Köprülü	631	39	1m	3264	İstanbul
385	39	12ş	197200	Lofça	632	8	2m	7965	Cisri
386	52	12ş	33508	Edirne	632	2	2m	26700	Dirama
386	51	12ş	35765	Esterofça	632	3	2m	1858	Dirama
386	47	12ş	9852	Rodosçuk	632	5	2m	4491	İstanbul
387	5	13ş	49381	Timurhisari	632	4	2m	720	Üsk
388	7	13ş	55252	Şuşan	635	28	2m	2655	Filibe
389	23	13ş	25000	Silistanbulre	635	27	2m	660	İstanbul
389	19	13ş	347107	Şehirköy	635	1	2m	137894	Kalavirne
390	4	14ş	27000	Dirama	635	2	3m	5169	Pirevadi
390	5	14ş	7787	İstanbul	636	10	3m	11220	Firiştine
390	3	14ş	31140	Menlik	636	13	3m	1799	Serfice
390	1	13ş	61690	Morihova	637	16	3m	40000	İstanbul
391	10	14ş	941	Lar	637	17	3m	2124	İstanbul
391	8	14ş	26998	Piriştine	639	24	3m	3728	Görice
391	9	14ş	12061	Piriştine	640	6	4m	2566	Boğdan
392	20	14ş	32820	Üsküb	640	7	4m	5973	İstefa
393	33	14ş	200000	Haleb	641	18	4m	5308	Cisri
393	30	14ş	10000	İstanbul	641	19	4m	660	Dirama
393	32	14ş	50000	İstanbul	642	28	4m	5000	İstanbul
393	28	14ş	59799	Narda	642	22	4m	5074	Şehirköy
394	42	14ş	2301	İstanbul	643	30	4m	89500	İvradiye
394	41	14ş	2832	İstanbul	643	37	4m	2943	Kayseri
394	40	14ş	15327	Karaman	644	38	4m	1250	İstanbul
395	3	15ş	417736	Narda	644	40	4m	5541	Pojegon
396	10	15ş	1504	Esterofça	644	2	8m	2100	Vize
396	9	15ş	2400	Mezestire	645	9	8m	60000	Filibe
397	1	15ş	303000	Fenar	645	3	8m	95502	İvranya
398	11	19ş	30240	Avlonya	646	10	8m	3500	Filibe
398	13	19ş	20220	Dirama	649	7	9m	4851	Kireniş
398	10	19ş	2210	Narda	649	4	9m	148224	Niğbolu
399	25	19ş	30000	Arnavud	649	3	9m	195800	Pirevadi
399	19	19ş	50000	Edirne	650	8	9m	32000	Belgrad
399	20	19ş	30000	Edirne	652	27	9m	100000	İvranya
400	32	19ş	230880	İstanbul	652	29	9m	10796	Narda
401	42	19ş	944428	Ahyolu	653	3	10m	15165	Cezire-İ İstanköy
403	56	19ş	35000	Bolakabad	653	34	9m	9691	Çirmen
403	57	19ş	619	Bolakabad	653	36	9m	9000	İstanbul
403	55	19ş	35000	Tuna	655	17	10m	65000	Filibe
404	5	20ş	5664	Gal	655	15	10m	300000	Pirevadi
404	6	20ş	18878	İnebahti	655	16	10m	20448	Süzeboli
404	4	20ş	12717	İstanbul	655	14	10m	5117	Üsküb
404	9	20ş	4543	Üsk	657	32	10m	3260	Çirmen
406	20	20ş	5354	İstanbul	657	1	10m	24880	Holomiç
406	22	20ş	1416	Niğbolu	657	2	11m	13220	Niş
407	8	21ş	5575	Aydin	658	13	11m	4020	Karitime
407	6	21ş	2034	Dirama	660	22	11m	11492	Çirmen
408	15	21ş	4720	İlica	660	26	11m	2920	Serfice
408	12	21ş	2064	Kefe	663	47	11m	2724	Görice

Tablo 47. nin devamı

SAYFA	SIRA	TARİH	MIKTAR	BÖLGE	SAYFA	SIRA	TARİH	MIKTAR	BÖLGE
408	11	21ş	8169	Üsk	664	54	11m	4956	Filibe
408	17	21ş	2300	Yanbolu	664	56	11m	17996	Filorina
409	22	21ş	4055	İstanbul	664	55	11m	6987	İstanbul
409	24	21ş	80000	Kizilhisa	664	53	11m	3416	Pirevadi
411	44	21ş	9369	Bolu	664	60	11m	1900	Üsküb
411	32	21ş	3832	İskenderiye	665	61	11m	8814	İstanbul
411	33	21ş	2724	Köstendil	666	5	15m	9440	Ergürükasro
412	47	21ş	9440	İvradiye	668	30	15m	6018	Filibe
412	45	21ş	38660	Narda	668	28	15m	1980	İstanbul
413	9	22ş	4425	Piremedi	668	31	15m	885	İstanbul
414	16	22ş	62040	Edirne	670	2	16m	798446	Eflak
414	14	22ş	2743	İstanbul	670	1	15m	10142	Silistire
414	11	22ş	10035	İvradiye	670	3	16m	8140	Üsküb
415	19	22ş	19127	Ergürükasro	671	9	16m	29800	Piremedi
415	20	22ş	75000	İstanbul	672	14	16m	4422	Rumeli
415	24	22ş	10620	Köprülü	673	20	16m	3717	Narda
416	28	22ş	10000	Filibe					

Tablo 48. Vakıflara Bağlı Cizye Gelirleri

Sayfa	Sıra	Tarih	Vakfın Adı	Bölgesi	Cizye Miktarı
3	4	13c	sultan süleyman han	dırama	7080
3	3	13c	rüstem paşa	istanbul	1902
3	10	15c	valide-i sultan süleyman	yanbolu	1327
4	8	13c	evkaf-ı hacı paşa	üsküdar	3150
6	1	14c	sultan süleyman han	filibe	12133
7	9	14c	piyale paşa		36000
7	6	14c	yıldırım bayezid han		2850
7	7	14c	camii-i şerif- sultan süleyman	istanbul	325058
12	15	15c	yakub çelevi veled-i germiyan		4128
14	10	16c	yakub çelevi ve hasTabloi sultan		4364
14	7	16c	yakub çelevi veled-i germiyan		1416
18	22	20c	rüstem paşa	istanbul	630
20	39	20c	sultan selim-i atik	ahyolu	10758
21	4	21c	isabey ve mehmed paşa		3009
22	12	21c	sultan murad han		13170
24	16	21c	yakub çelevi		2655
30	10	27c	mehmed bey veled-i gül ahmed paşa		11730
32	27	27c	rüstem paşa	ilbasan	796
48	36	5ca	sultan bayezid han	istanbul-menlik	2566
50	7	6ca	sultan süleyman han	filibe	3080
52	16	6ca	halime hatun	çirmen	5000
52	21	6ca	sultan selim han	niğbolu	5398
55	6	7ca	rüstem paşa		6000
58	9	8ca	sultan süleyman han	dırama	7621
59	22	8ca	sultan ahmed han		2655
59	20	8ca	mihal bey ve darül hadis- isultan murad		6549
59	19	8ca	selim türbesi		737
67	15	13ca	sultan ahmed han		8378
75	1	19ca	sultan süleyman han	serfice	9000
82	4	20ca	sultan süleyman han	cezire-i rodos ve istanköy	34740
83	14	20ca	kapudan kılıç ali paşa	tophane	5500
84	16	20ca	sultan süleyman han	filibe	4500
87	12	21ca	sultan murad han	cisr-i ergene	700
88	17	21ca	sinan paşa	istanbul	6000
95	24	26ca	sultan selim han		1770
96	28	26ca	sultan süleyman han	serfice	5000
97	38	26ca	sultan süleyman han	filibe	5781
100	7	27ca	sultan selim han	dimetoka	1770
101	12	27ca	sultan bayezid han	amasya	900
103	3	28ca	sultan süleyman han	filibe	2304
111	9	3r	sultan süleyman han	serfice	708
115	9	4r	sultan süleyman han	serfice	4425
120	4	5r	mahmud paşa	dırama	10000
120	6	5r	sultan süleyman han	filibe	7200
121	9	5r	rüstem paşa	istanbul	2950
121	11	5r	sultan süleyman han	rodos	1593
121	15	5r	sultan süleyman han	rodos	4277
122	19	5r	sultan selim han	istanbul	8407
129	36	6r	sultan süleyman han	dimetoka	1651

Tablo 48.in devamı

Sayfa	Sıra	Tarih	Vakfın Adı	Bölgesi	Cızye Miktarı
129	35	6r	merhum valide-i sultan süleyman han	yanbolu	1947
142	1	20r	sultan süleyman han	dimetoka	4422
145	12	21r	sultan süleyman han	dimetoka	5841
146	5	22r	hanım sultan	çirmen	13275
147	2	24r	sultan süleyman han		7437
152	16	27r	sultan murad han	edirne	13500
154	2	28r	sultan süleyman han	filibe	16920
164	32	1şb	hanım sultan	çirmen	24180
165	3	2şb	sultan selim han	dimetoka	1326
166	6	2şb	sultan bayezid han	edirne	8844
167	14	2şb	selatin	burusa	464000
167	15	2şb	sultan süleyman han	istanbul	5489
169	3	4şb	ebulfetih mehmed han	istanbul	8673
170	9	4şb	hanım sultan	çirmen	870
171	1	5şb	sultan murad han	cisr-i ergene	27000
176	8	8şb	sultan süleyman han	istanbul	4425
189	39	11şb	sultan mehmed han	istanbul	22950
194	8	15şb	yıldırım bayezid han		15223
196	29	15şb	sultan murad han	edirne	22302
199	5	15şb	sultan süleyman han		27518
207	29	17şb	sultan murad han	cisr-i ergene	61898
212	12	18şb	sultan süleyman han	filibe ve razlık	15655
224	70	22şb	abdullah ağa ve fadlulah	üsküdar	7080
228	30	23şb	abdullah ağa ve fadlulah	üsküdar	4195
231	13	24şb	sultan süleyman han	dırana	19026
254	1	5rn	darülhadis-i sultan murad han		44722
254	2	5rn	sultan ahmed han	selanik	17876
255	4	7rn	sultan ahmed han	erzin	32770
258	17	7rn	sultan mehmed han	istanbul	3363
259	29	7rn	sultan mehmed han	cizye-i rumiyan ve ermeniyan	5664
262	50	7rn	sultan ahmed han	erzin	48680
263	6	8rn	sultan mehmed han	istanbul	4425
265	12	8rn	sultan murad han		2237
267	27)a	8rn	sultan ahmed han	cezire-i longuz	4644
267	27)b	8rn	kemal bey	tosya	3321
279	37	10rn	sultan süleyman han	istanbul	12000
284	12	14rn	sultan süleyman han	edirne	28000
336	11	24r	evkaf-ı hacı bey ve çavuş bey		1980
371	9	8ş	evkaf-ı ismihan sult		3363
375	43	8ş	evkaf-ı piyale paşa		22000
383	21	12ş	evkaf-ı sultan murad han		22794
394	39	14ş	evkaf-ı darulhadis-i murad han		24756
427	33	27ş	evkaf-ı yakub çebebi		1593
439	16	29ş	evkaf-ı merhum yakub bey		4020
514	11	20c	evkaf-ı hacı bey ve çavuş bey ve fatıma sultan		7611
520	33	21c	evkaf-ı sultan bayezid han		27000
591	15	20ca	evkaf-ı slit sly		4422
613	26	26ca	evkaf-ı mehmed paşa		21120
615	41	26ca	evkaf-ı seyyid kara ali		15000

Tablo 48.in devamı

Sayfa	Sıra	Tarih	Vakfın Adı	Bölgesi	Cızye Miktarı
627	6	1m	evaf-ı hacı bey ve çavuş bey	belirtilmemiş	5044
630	33	1m	evkaf-ı hanım sultan	belirtilmemiş	5310
638	22	3m	evkaf-ı sultan ahmed han	belirtilmemiş	3186
644	39	4m	evkaf-ı sultan selim han	belirtilmemiş	1858

Tablo 49. Avarız Gelirleri.

Sayfa	Sıra	Tarih	Tutarı	Bölgesi	Sayfa	Sıra	Tarih	Tutarı	Bölgesi
4	15	13c	7200	ilbasan	465	16	6c	54000	Niğbolu
9	23	14c	2064	ilbasan	465	17	6c	32600	Niğbolu
13	6	16c	300412	Kösriye	465	18	6c	30000	Niğbolu
18	21	20c	199427	Selanik	465	20	6c	2655	Yanya
21	3	21c	5520	Gelibolu	466	31	6c	10200	ilbasan
21	5	21c	3096	Saruhan	474	26	7c	2639	Bolu
25	1	23c	23870	Paşa	474	28	7c	41950	Niğbolu
28	1	27c	396444	Tırhala	475	34	7c	3540	Dirama
33	5	28c	3687	Saruhan	483	30	11c	2655	Bolu
38	10	22c	522562	Köstendil	484	35	11c	5077	Siroz Ve Timurhisarı
38	11	29c	131756	Mora	488	27	12c	10000	ilbasan
38	12	29c	2034	Saruhan	492	16	13c	7160	Haleb
44	8	5ca	128973	Cumapazarı	492	13	13c	8400	ilbasan
44	7	5ca	8850	Menteşe	499	1	18c	617712	Midüllü
45	14	5ca	55535	Karaferiye	499	2	18c	200000	Midüllü
57	4	8ca	10200	Filorina	500	6	18c	10177	Malatya
61	1	12ca	15000	Kaza-i Gülpazarı Tabii Bolu	501	11	18c	23446	Bolu
66	6	13ca	325200	Razlık Ve Berkofça	505	45	18c	2566	Siroz Ve Timurhisarı
68	26	15ca	885	ilbasan	505	48	18c	63559	Siroz Ve Timurhisarı
89	3	22ca	87370	Yanya	509	8	19c	40001	Maraş
92	3	26ca	19000	Yanya	516	2	21c	10000	Vize
98	43	26ca	9460	Menteşe	534	36	26c	37960	Siroz
101	10	27ca	5998	Menteşe	539	4	28c	50000	Yenişehir
106	10	29ca	13250	Köstendil	542	19	28c	6000	Siroz Dirama Ve Timurhisarı
111	8	3rc	103120	Mora	543	27	28c	3411	Siroz Dirama Ve Timurhisarı
124	2	6rc	510071	Kartlıeli	544	39	28c	4128	Siroz Dirama Ve Timurhisarı
124	3	9rc	200016	Sofya	545	47	28c	157588	Mezestire
125	11	6rc	6549	ilbasan	546	3	3ca	4000	Özi
141	10	19rc	2655	ilbasan	547	11	3ca	36594	Erzurum
141	11	19rc	2945	ilbasan	547	9	3ca	1239	Siroz
143	8	20rc	2948	ilbasan	548	16	3ca	6120	Gelibolu
144	2	21şb	10000	Tırhala	552	52	3ca	10000	Kayseri Ve Kırşehir
149	2	25rc	26416	Eflak	555	5	5ca	6200	Şehirköy
149	1	25rc	3000	Malatya	556	9	5ca	14908	Sivas
162	19	1şb	6726	Gelibolu	563	34	6ca	57595	istanbul
172	7	6bş	16000	Niğbolu	567	2	7ca	100000	Haleb
187	25	11şb	3897	Niğbolu	567	1	6ca	188880	Mezestire
188	32	11şb	4071	Bursa	573	5	11ca	16106	Sayfa

Tablo 49'un devamı

Sayfa	Sıra	Tarih	Tutarı	Bölgesi	Sayfa	Sıra	Tarih	Tutarı	Bölgesi
213	20	18şb	34500	Sofya	574	3	17ca	10000	Malatya
255	11	5rn	285960	Tırhala	574	2	17ca	100000	Tırhala
271	1	9rn	8000	Canik	579	42	17ca	18868	Ayıntab
277	27	10rn	10600	Ankara	579	45	17ca	15593	Malatya
297	60	15r	265	Mihaliç	585	10	19ca	4186	Selanik
299	12	16r	10000	Özi	585	15	19ca	1770	Siroz
306	26	18r	41951	Yanya	589	42	19ca	30000	inoz
311	29	19r	37394	istanbul	589	41	19ca	100000	Sofya
311	35	19r	79500	Mezestire	590	7	20ca	2035	Siroz
311	33	19r	5311	Yanya	592	25	20ca	660	Hamid Ve Karahisar
311	34	19r	120000	Yanya	592	18	20ca	20000	istanbul
312	4	21r	708	Hotiç	595	45	20ca	16163	Sivas
317	40	21r	13682	istanbul	596	58	20ca	4097	Malatya
318	6	22r	33541	Hotiç	601	11	24ca	708	Tokad
332	63	23r	20000	Yanya	601	12	24ca	20604	Yenice-i Vardar
341	26	25r	10000	Belgrad	603	28	24ca	2832	ilbasan
341	32	25r	7200	Şehirköy	605	1	24ca	22968	Haleb
357	8	6ş	6195	Saruhan	607	20	25ca	2124	istanbul
359	23	6ş	4000	Diyarbakır	607	15	25ca	45500	Paşa
363	4	7ş	106800	Canik	608	24	25ca	2327	Mihaliç
363	5	7ş	14180	Canik	608	22	25ca	30456	Özi
375	49	8ş	120468	Siroz	610	3	26ca	4422	Siroz
380	28	9ş	1516	Hüdavendigâr	612	13	26ca	5900	Maraş
382	15	12ş	3000	Bolu	618	10	27ca	491569	Köstendil
382	14	12ş	3894	Konya	621	27	27ca	5752	Yenice-i Vardar
384	29	12ş	18701	Yanya	626	1	28ca	700000	Ffilibe
387	2	13ş	1593	Hüdavendigâr	628	14	1m	8569	Malatya
395	2	15ş	30000	Trablusşam	637	15	3m	35000	Hamid Ve Karahisar
396	5	15ş	45000	Karaman	640	10	4m	11418	Sivas
397	6	19ş	23000	Suşehri	641	20	4m	100540	Yenişehir
400	35	19ş	21478	Konya	643	32	4m	7110	Siroz
401	41	19ş	51361	Tırhala Ve Yenişehir	643	33	4m	39000	Siroz Ve Timurhisarı
402	48	19ş	1868	Derlonya	646	15	8m	8496	Bolu
405	14	20ş	7200	Şehirköy	646	14	8m	50585	Hamid Ve Karahisar-ı Sahib
407	9	21ş	56450	Ergürükasro	649	5	9m	13000	Haleb
408	14	21ş	14747	istanbul	658	10	11m	44000	Malatya
431	7	28ş	720	Çirmen	659	16	11m	30000	Malatya
435	1	28ş	172000	Niğbolu	660	28	11m	64300	Bolu
439	13	29ş	50000	Niğbolu	661	36	11m	50000	Avlonya
442	4	1c	5446	Tırhala	662	44	11m	10620	Hüdavendigâr
444	12	1c	2250	Sultanönü	665	1	11m	33263	Siroz Dırana Ve Timurhisarı
446	26	1c	2194	ilbasan	666	10	15m	900	Siroz

Tablo 49'un devamı

Sayfa	Sıra	Tarih	Tutarı	Bölgesi	Sayfa	Sıra	Tarih	Tutarı	Bölgesi
449	18	3c	1327	Niğbolu	668	25	15m	1858	Sivas
459	28	5c	16920	ilbasan	671	8	16m	15654	Gördüs
671	4	16m	93200	Malatya					

Tablo 50. Rüsum-i Brevet Ve Ahkam-ı Şikayat Vergisi Gelirleri

sayfa	sıra	tarih	RBAŞ	sayfa	sıra	tarih	RBAŞ	sayfa	sıra	tarih	RBAŞ	sayfa	sıra	tarih	RBAŞ
4	13	13c	3540	469	52	6c	1593	366	30	7ş	1770	579	49	17ca	3717
4	20	13c	1070	469	54	6c	2655	366	31	7ş	1350	581	9	18ca	1200
4	21	13c	6195	470	58	6c	590	366	34	7ş	4779	581	10	18ca	1400
4	22	13c	1593	470	59	6c	1022	366	35	7ş	1416	581	11	18ca	900
5	23	13c	708	470	63	6c	796	366	36	7ş	1080	582	12	18ca	3000
5	24	13c	848	470	64	6c	4779	367	37	7ş	1320	582	13	18ca	796
5	25	13c	1327	470	65	6c	2124	367	40	7ş	885	582	14	18ca	5382
5	26	13c	4380	470	66	6c	3450	367	42	7ş	1416	582	15	18ca	1239
5	27	13c	1652	471	68	6c	1770	367	44	7ş	1180	582	17	18ca	884
5	28	13c	1356	471	1	7c	1770	367	45	7ş	4128	583	21	18ca	1239
5	29	13c	1770	471	2	7c	1416	368	47	7ş	884	583	22	18ca	973
5	30	13c	973	471	4	7c	700	368	51	7ş	2379	583	25	18ca	1062
6	31	13c	3068	472	5	7c	2301	368	52	7ş	1416	584	7	19ca	1327
6	33	13c	420	472	6	7c	3540	368	53	7ş	1768	585	14	19ca	3600
8	14	13c	4068	473	17	7c	1180	368	54	7ş	900	586	17	19ca	1593
8	15	13c	1637	474	29	7c	1180	370	2	8ş	442	586	20	19ca	2301
8	16	13c	3600	476	36	7c	3035	370	6	8ş	619	586	21	19ca	3658
8	26	13c	180	476	39	7c	1890	371	17	8ş	2100	586	22	19ca	4800
10	4	15c	15658	477	44	7c	531	372	18	8ş	1593	586	24	19ca	5000
10	6	15c	18998	477	46	7c	2400	372	19	8ş	885	587	27	19ca	660
11	11	15c	2832	477	47	7c	1504	372	20	8ş	5865	588	33	19ca	619
11	12	15c	1725	477	48	7c	3248	372	22	8ş	1062	588	34	19ca	2950
11	13	15c	1770	477	49	7c	1000	372	23	8ş	1504	588	37	19ca	2024
11	14	15c	510	478	53	7c	2500	372	24	8ş	1769	588	39	19ca	1017
12	16	15c	5400	478	56	7c	354	372	25	8ş	1474	590	6	20ca	3000
12	17	15c	1200	478	58	7c	737	374	37	8ş	2160	592	21	20ca	3600
12	18	15c	1180	479	62	7c	3066	374	39	8ş	796	592	23	20ca	619
12	19	15c	1000	479	63	7c	885	374	41	8ş	1062	592	24	20ca	7200
12	20	15c	885	479	64	7c	1460	375	44	8ş	9000	593	30	20ca	1474
12	21	15c	708	480	7	11c	660	375	47	8ş	2160	593	31	20ca	1890
14	12	16c	3256	480	11	11c	4400	376	51	8ş	708	594	36	20ca	7984

Tablo 50'nin devamı

sayfa	sıra	tarih	RBAS	sayfa	sıra	tarih	RBAS	sayfa	sıra	tarih	RBAS	sayfa	sıra	tarih	RBAS
15	15	16c	1828	481	13	11c	1858	376	56	8ş	885	594	41	20ca	600
15	16	16c	5896	481	18	11c	1032	376	57	8ş	2360	594	42	20ca	3540
15	17	16c	2124	482	19	11c	2478	379	20	9ş	1770	596	55	20ca	3540
15	18	16c	2920	482	21	11c	2301	380	27	9ş	708	596	56	20ca	570
15	19	16c	2210	482	23	11c	2004	380	29	9ş	2428	596	59	20ca	3274
16	25	16c	720	483	29	11c	1000	381	4	12ş	180	597	62	20ca	2080
17	20	20c	2948	483	32	11c	570	382	12	12ş	2400	597	63	20ca	5000
19	31	20c	2000	483	33	11c	531	382	13	12ş	2301	597	65	20ca	973
19	32	20c	1180	485	2	12c	3685	383	25	12ş	1416	597	66	20ca	21240
19	33	20c	2832	485	3	12c	3244	383	26	12ş	1681	598	74	20ca	1593
19	34	20c	1150	485	4	12c	708	384	28	12ş	1593	599	76	20ca	4422
20	36	20c	1504	485	8	12c	2301	384	31	12ş	531	599	78	20ca	2301
21	9	21c	796	486	11	12c	1475	384	34	12ş	2920	600	1	20ca	19602
21	11	21c	1888	486	16	12c	2288	385	43	12ş	3274	602	13	24ca	2628
23	2	22c	1770	487	22	12c	1200	386	48	12ş	7169	602	14	24ca	2210
25	18	22c	2596	487	23	12c	1416	386	50	12ş	708	602	15	24ca	2550
25	19	22c	885	487	24	12c	1327	388	12	13ş	3540	602	17	24ca	531
25	20	22c	1768	488	29	12c	3500	388	15	13ş	3540	602	18	24ca	480
25	21	22c	354	488	30	12c	1593	388	16	13ş	5340	602	19	24ca	885
28	16	23c	884	488	31	12c	354	389	17	13ş	3685	602	20	24ca	1327
29	6	27c	2536	488	32	12c	354	390	2	14ş	2700	602	21	24ca	3363
29	7	27c	27352	488	33	12c	20823	391	11	14ş	2124	602	22	24ca	600
31	17	27c	3540	489	34	12c	3620	391	17	14ş	1239	603	23	24ca	796
31	18	27c	265	490	42	12c	1375	392	18	14ş	1710	603	24	24ca	1800
31	19	27c	737	497	14	13c	2064	392	19	14ş	1062	604	39	24ca	3982
31	20	27c	2035	497	15	13c	4779	392	22	14ş	11390	605	40	24ca	800
31	21	27c	1440	497	16	13c	1180	392	23	14ş	1510	605	41	24ca	780
32	22	27c	1032	498	17	13c	737	393	34	14ş	2352	605	3	25ca	4440
32	23	27c	3540	498	18	13c	2064	394	38	14ş	3627	606	6	25ca	1416
32	24	27c	2950	498	19	13c	3186	394	44	14ş	1534	606	7	25ca	885
32	25	27c	885	498	20	13c	1770	395	45	14ş	590	606	8	25ca	2655
33	4	27c	780	498	21	13c	15776	395	46	14ş	531	606	9	25ca	5160
284	8	14r	1768	499	29	13c	1548	396	7	15ş	1474	606	10	25ca	2124
284	11	14r	6549	501	14	18c	1760	397	3	19ş	600	606	11	25ca	4759
285	17	14r	2112	501	16	18c	900	397	5	19ş	1010	606	12	25ca	265
285	18	14r	900	502	22	18c	884	397	8	19ş	4760	607	17	25ca	796
285	20	14r	3894	502	23	18c	796	398	12	19ş	2160	607	18	25ca	2212

Tablo 50'nin devamı

sayfa	sıra	tarih	RBAŞ	sayfa	sıra	tarih	RBAŞ	sayfa	sıra	tarih	RBAŞ	sayfa	sıra	tarih	RBAŞ
285	21	14r	360	502	24	18c	2124	398	16	19ş	678	607	21	25ca	3220
286	24	14r	760	504	35	18c	944	399	22	19ş	2250	608	27	25ca	509
286	25	14r	900	504	36	18c	900	399	24	19ş	3540	608	28	25ca	3000
286	27	14r	7348	504	37	18c	600	400	26	19ş	1710	609	36	25ca	1066
286	30	14r	354	504	38	18c	3186	400	29	19ş	3000	610	39	25ca	341
287	31	14r	1800	506	56	18c	3000	400	30	19ş	442	612	17	26ca	2400
287	32	14r	1239	506	57	18c	2832	400	31	19ş	708	612	18	26ca	1327
287	33	14r	3120	506	59	18c	2004	400	34	19ş	2920	614	33	26ca	1200
287	36	14r	600	506	60	18c	708	401	36	19ş	2301	614	34	26ca	1593
287	39	14r	6018	506	61	18c	2100	401	37	19ş	1500	616	50	26ca	708
288	40	14r	1800	508	2	19c	1062	401	38	19ş	4848	616	54	26ca	884
288	41	14r	1239	509	5	19c	10349	402	44	19ş	1320	617	56	26ca	442
288	42	14r	3120	509	7	19c	810	402	46	19ş	885	617	57	26ca	354
288	45	14r	600	509	10	19c	590	403	52	19ş	480	617	58	26ca	300
288	48	14r	6018	510	12	19c	1200	403	58	19ş	1760	618	4	27ca	2000
289	50	14r	1600	510	13	19c	708	403	1	19ş	9450	618	6	27ca	1062
289	51	14r	1200	510	19	19c	3100	404	8	20ş	6610	622	4	28ca	7770
290	8	15r	1150	511	22	19c	1770	405	15	20ş	767	622	5	28ca	1239
291	12	15r	1620	511	26	19c	2832	405	17	20ş	2920	622	6	28ca	4862
291	13	15r	531	511	30	19c	1500	405	18	20ş	1180	622	7	28ca	2090
291	14	15r	1150	512	31	19c	1097	406	23	20ş	3540	624	17	28ca	2124
292	19	15r	3363	512	32	19c	270	406	25	20ş	2301	624	18	28ca	3628
292	22	15r	360	512	38	19c	360	407	5	21ş	885	624	19	28ca	648
292	23	15r	7800	512	41	19c	2064	408	13	21ş	5779	624	20	28ca	3600
292	26	15r	2945	513	4	20c	1800	409	19	21ş	1504	624	24	28ca	30752
293	28	15r	1416	513	5	20c	6000	411	29	21ş	3520	625	25	28ca	4425
293	29	15r	2433	515	14	20c	1180	411	30	21ş	10295	626	35	28ca	900
293	35	15r	2208	515	15	20c	3009	411	31	21ş	5160	628	15	1m	3097
294	36	15r	5132	516	22	20c	2744	411	36	21ş	600	628	18	1m	3009
294	37	15r	796	517	11	21c	2832	411	37	21ş	973	628	19	1m	796
294	39	15r	720	519	29	21c	442	411	41	21ş	4130	629	21	1m	5310
294	40	15r	4800	520	30	21c	7200	411	42	21ş	1150	629	22	1m	708
295	48	15r	6638	520	31	21c	531	411	43	21ş	1150	629	23	1m	2079
295	52	15r	1593	520	32	21c	354	412	50	21ş	2327	629	26	1m	354
296	56	15r	2389	520	35	21c	1500	413	4	22ş	1239	630	28	1m	1080

Tablo 50'nin devamı

sayfa	sıra	tarih	RBAS	sayfa	sıra	tarih	RBAS	sayfa	sıra	tarih	RBAS	sayfa	sıra	tarih	RBAS
296	57	15r	442	521	39	21c	3842	413	5	22ş	1150	630	29	1m	590
297	61	15r	2802	521	42	21c	295	413	8	22ş	1180	630	30	1m	398
297	63	15r	796	521	46	21c	3400	414	12	22ş	2950	630	32	1m	1504
297	65	15r	2655	522	47	21c	708	414	13	22ş	3690	631	35	1m	2400
298	4	16r	2298	522	48	21c	885	414	15	22ş	2950	631	36	1m	900
299	7	16r	360	522	49	21c	1200	415	23	22ş	1380	631	37	1m	2950
299	11	16r	1500	522	50	21c	2030	416	27	22ş	708	631	38	1m	1180
299	13	16r	3540	522	53	21c	9440	418	7	23ş	4425	633	13	2m	2950
300	15	16r	800	523	59	21c	900	418	9	23ş	1239	633	14	2m	3540
300	21	16r	4422	523	60	21c	2970	420	10	25ş	2301	633	15	2m	600
301	25	16r	973	523	61	21c	1200	420	11	25ş	27000	633	16	2m	1239
302	1	17r	1200	524	64	21c	398	420	12	25ş	23239	633	17	2m	443
303	9	17r	841	524	65	21c	4667	420	13	25ş	5097	635	4	3m	2240
304	5	18r	1200	524	66	21c	2000	420	14	25ş	708	636	5	3m	1770
304	7	18r	4050	524	68	21c	590	421	17	25ş	1500	636	6	3m	2000
305	15	18r	2700	525	72	21c	2522	421	18	25ş	2655	636	7	3m	720
305	16	18r	973	525	75	21c	4720	421	19	25ş	7965	636	8	3m	2920
306	20	18r	678	525	76	21c	5896	421	20	25ş	708	636	9	3m	6560
306	25	18r	6195	525	78	21c	2743	424	11	27ş	708	640	9	4m	1747
307	27	18r	5580	526	81	21c	1652	424	12	27ş	265	640	11	4m	900
307	5	19r	4050	526	82	21c	885	424	13	27ş	848	641	14	4m	7800
309	20	19r	2124	527	1	25c	2000	424	14	27ş	973	641	15	4m	1000
309	23	19r	300	527	2	25c	2064	424	15	27ş	796	641	16	4m	2920
311	25	19r	5752	527	3	25c	531	425	20	27ş	4422	645	4	8m	1800
312	1	21r	1150	527	4	25c	7200	426	24	27ş	944	645	5	8m	1701
312	2	21r	1681	528	10	25c	2185	427	31	27ş	531	647	17	8m	5000
313	11	21r	2360	528	14	25c	5100	427	32	27ş	4422	647	18	8m	1770
313	13	21r	4720	529	18	25c	796	427	35	27ş	7040	647	19	8m	1062
313	14	21r	1600	529	19	25c	2124	428	40	27ş	2655	647	20	8m	300
313	15	21r	4950	529	21	25c	885	428	41	27ş	7257	647	21	8m	1652
314	23	21r	2478	529	22	25c	1200	428	44	27ş	720	647	22	8m	885
315	24	21r	3186	530	1	26c	1238	429	53	27ş	2640	647	23	8m	3000
315	26	21r	885	530	6	26c	810	430	56	27ş	1400	647	24	8m	180
315	28	21r	1000	530	7	26c	900	432	11	28ş	1200	649	6	9m	21908
315	29	21r	3288	530	8	26c	4425	432	12	28ş	7080	650	10	9m	2780
315	30	21r	2040	531	10	26c	1650	433	22	28ş	900	650	12	9m	446

Tablo 50'nin devamı

sayfa	sıra	tarih	RBAŞ	sayfa	sıra	tarih	RBAŞ	sayfa	sıra	tarih	RBAŞ	sayfa	sıra	tarih	RBAŞ
316	32	21r	3186	531	12	26c	995	434	26	28ş	2046	650	13	9m	4081
316	33	21r	2433	531	13	26c	8898	434	28	28ş	1268	650	14	9m	570
316	34	21r	678	532	22	26c	4422	434	29	28ş	1062	650	15	9m	1239
316	35	21r	531	532	23	26c	2832	434	31	28ş	3540	650	16	9m	2655
316	36	21r	2654	532	24	26c	1800	434	32	28ş	708	651	17	9m	678
316	37	21r	1200	533	25	26c	1180	434	33	28ş	1239	651	18	9m	300
317	42	21r	708	533	26	26c	1200	435	2	29ş	708	651	19	9m	1416
317	44	21r	1847	533	27	26c	1326	440	27	29ş	900	651	20	9m	1350
318	8	22r	265	533	28	26c	1020	441	29	29ş	2737	651	21	9m	1475
319	9	22r	1989	533	30	26c	1416	441	30	29ş	2478	653	2	10m	3200
319	11	22r	708	534	38	26c	1270	441	33	29ş	4867	654	5	10m	2065
320	17	22r	1326	535	3	27c	540	442	35	29ş	442	654	10	10m	1000
320	20	22r	2388	536	4	27c	1920	442	37	29ş	2400	655	18	10m	6195
320	24	22r	1504	536	10	27c	3982	445	22	1c	1500	655	19	10m	1356
321	25	22r	1770	537	13	27c	2655	446	28	1c	400	655	20	10m	3540
321	28	22r	2522	537	14	27c	2389	446	29	1c	708	655	21	10m	1800
321	31	22r	1000	537	15	27c	3685	447	3	3c	2210	656	23	10m	2389
322	33	22r	1239	537	16	27c	2743	448	9	3c	2343	656	24	10m	1239
322	35	22r	1416	537	17	27c	442	448	10	3c	4048	656	25	10m	708
322	36	22r	3273	537	18	27c	1150	448	12	3c	1784	656	26	10m	450
323	40	22r	14518	537	19	27c	3000	449	20	3c	1326	657	4	11m	2950
323	41	22r	3244	537	20	27c	1991	450	23	3c	708	661	30	11m	1947
323	43	22r	708	539	2	28c	5310	451	34	3c	3500	661	32	11m	1215
324	48	22r	300	540	5	28c	531	452	36	3c	354	662	37	11m	1770
324	51	22r	810	540	9	28c	810	452	37	3c	1150	662	38	11m	240
324	52	22r	5135	541	12	28c	300	452	44	3c	810	663	49	11m	885
324	55	22r	2652	541	13	28c	300	453	52	3c	1062	663	51	11m	1770
325	1	23r	1416	542	20	28c	885	454	53	3c	1504	663	52	11m	10716
327	15	23r	1906	543	26	28c	6500	454	57	3c	1327	664	57	11m	900
327	19	23r	708	543	29	28c	1888	455	62	3c	1180	665	62	11m	1080
328	28	23r	300	543	30	28c	3600	456	5	5c	2550	665	2	15m	1068
328	29	23r	2160	543	32	28c	1350	456	6	5c	1652	666	4	15m	2301
328	30	23r	708	544	34	28c	1200	456	7	5c	2700	666	6	15m	708
329	31	23r	2400	544	36	28c	4425	456	8	5c	3000	666	7	15m	7984
329	40	23r	885	545	44	28c	1416	457	10	5c	2146	666	8	15m	1000

Tablo 50'nin devamı

sayfa	sıra	tarih	RBAŞ	sayfa	sıra	tarih	RBAŞ	sayfa	sıra	tarih	RBAŞ	sayfa	sıra	tarih	RBAŞ
329	41	23r	4425	546	4	3ca	960	457	12	5c	4070	666	9	15m	700
330	42	23r	2478	547	5	3ca	1239	457	13	5c	300	667	16	15m	884
330	45	23r	708	547	7	3ca	900	457	15	5c	210	667	17	15m	5000
330	50	23r	900	548	12	3ca	1180	457	16	5c	1239	667	18	15m	1200
330	51	23r	177	548	17	3ca	2801	460	32	5c	1239	667	19	15m	480
331	52	23r	900	550	28	3ca	2894	460	34	5c	4128	667	20	15m	1550
332	60	23r	1947	550	29	3ca	3800	460	36	5c	10663	667	21	15m	1000
333	74	23r	1062	550	31	3ca	540	462	48	5c	885	668	29	15m	2340
333	75	23r	1504	550	33	3ca	3009	462	49	5c	885	669	33	15m	1880
334	80	23r	5799	550	34	3ca	708	462	50	5c	2301	669	34	15m	5900
334	82	23r	1947	550	35	3ca	2239	464	12	6c	1000	669	35	15m	2389
334	83	23r	3540	551	37	3ca	600	465	22	6c	1000	669	36	15m	1460
335	5	24r	1500	551	38	3ca	300	466	27	6c	1327	669	38	15m	1770
335	7	24r	690	551	39	3ca	1950	466	28	6c	442	669	39	15m	2100
335	8	24r	4362	551	40	3ca	708	467	32	6c	1416	669	40	15m	1050
335	9	24r	5428	551	41	3ca	590	467	35	6c	884	669	41	15m	664
335	10	24r	720	551	43	3ca	300	467	36	6c	619	670	45	15m	531
337	20	24r	2301	552	46	3ca	600	468	44	6c	3230	670	46	15m	900
337	24	24r	1770	552	49	3ca	600	468	46	6c	665	671	5	16m	2239
338	3	25r	600	552	50	3ca	1593	468	47	6c	3186	671	7	16m	900
338	6	25r	973	552	51	3ca	2948	468	48	6c	2360	671	10	16m	1888
339	8	25r	540	553	53	3ca	2212	673	22	16m	531	671	11	16m	3186
340	16	25r	900	553	55	3ca	1770	673	23	16m	1017	672	16	16m	2920
341	25	25r	1620	553	56	3ca	5428	673	24	16m	520	672	18	16m	3600
343	41	25r	1813	553	59	3ca	885	674	28	16m	1600	672	19	16m	1980
343	43	25r	900	553	60	3ca	531	674	30	16m	900	673	21	16m	531
343	45	25r	531	554	61	3ca	31125	674	31	16m	1770	566	64	6ca	510
343	46	25r	2920	554	64	3ca	1416	356	34	5ş	708	567	7	7ca	6155
343	47	25r	1593	555	7	5ca	6400	357	3	6ş	1416	569	4	8ca	4800
344	49	25r	3540	556	14	5ca	12380	357	5	6ş	3363	570	11	8ca	2360
344	50	25r	1239	556	15	5ca	9000	357	9	6ş	1800	570	13	8ca	265
345	7	26r	180	558	24	5ca	3000	358	10	6ş	####	571	19	8ca	500
346	11	26r	4923	558	25	5ca	1500	358	13	6ş	1239	571	20	8ca	680
346	4	27r	12740	558	26	5ca	708	358	14	6ş	5487	573	3	11ca	14400
348	4	28r	1484	558	27	5ca	1560	358	16	6ş	708	573	6	11ca	4036
348	9	28r	3165	559	7	6ca	1388	358	17	6ş	6018	574	5	17ca	4664

Tablo 51. Ağalara Verilen Maaşlar

sayfa	sıra	a-z	tarih	kurum	miktar	nitelik
163	26		1ŞB	AĞAYAN	6902	MEVACİB
164	35	B	1ŞB	AĞAYAN	1000	MEVACİB
165	1		2ŞB	AĞAYAN	4200	MEVACİB
181	8		10ŞB	AĞAYAN	26000	MEVACİB
199	6	A	16ŞB	AĞAYAN	9000	MEVACİB
199	6	C	16ŞB	AĞAYAN	9000	MEVACİB
199	6	D	16ŞB	AĞAYAN	9000	MEVACİB
556	15		5ca	AĞAYAN	9000	MEVACİB
TOPLAM					74102	

Tablo 52. Hatunların Maaşları.

sayfa	sıra	a-z	kurum	miktar	nitelik
16	24		MÜNTEHA HATUN	1200	MEVACİB
32	28		FATİMA HATUN	600	MEVACİB
34	12		SABIHA HATUN	600	MEVACİB
36	24		FATİMA HATUN	1200	MEVACİB
48	37	A	AİŞE HATUN	1500	MEVACİB
48	37	B	HANDAN HATUN	300	MEVACİB
49	48		AİŞE HATUN	600	MEVACİB
51	11	C	FATİMA HATUN	900	MEVACİB
53	30		NUR-U DEVLET HATUN	180	MEVACİB
54	3	B	RABİA HATUN	660	MEVACİB
60	28		KERİME HATUN	600	MEVACİB
77	14	A	AYİŞE HATUN	3000	MEVACİB
78	19		ATİKE HATUN	1200	MEVACİB
80	32		MİHRİMAH HATUN	1800	MEVACİB
83	11		GEVHERHAN HATUN	900	MEVACİB
100	4		FATİMA HATUN	2250	MEVACİB
118	35		AYŞE HATUN	600	MEVACİB
138	8		GEVHERHAN SULTAN	30000	MEVACİB
141	10		AİŞE HATUN	2655	MEVACİB
153	22	A	AİŞE HATUN	600	MEVACİB
153	22	B	AİŞE HATUN	600	MEVACİB
153	22	C	AİŞE HATUN	300	MEVACİB
153	22	D	ÜMMÜLHAYIR HATUN	1200	MEVACİB
154	4	A	HÜMA HATUN	1080	MEVACİB
158	12		HATUN MUAZZEZ	1200	MEVACİB
164	29		FATİMA HATUN	3000	MEVACİB
182	10		AİŞE HATUN	760	MEVACİB
187	20		KERİME HATUN	300	MEVACİB
188	27		FATİMA HATUN	1080	MEVACİB
188	30		MİHRİMAH HATUN	3600	MEVACİB
191	17	B	HASİBE HATUN	1800	MEVACİB
194	7		GEVHERHAN SULTAN	900	MEVACİB
198	43	D	GEVHER SULTAN	1770	MEVACİB

198	43	C	STEKİNE HATUN	9000	MEVACİB
205	13	B	HASİBE HATUN	300	MEVACİB
206	15		ASIYE HATUN	1200	MEVACİB
206	23		HADİCE HATUN	2760	MEVACİB
211	10		MÜNTEHA SULTAN	2100	MEVACİB
214	34		HADİCE HATUN	360	MEVACİB
215	40	A	HADİCE HATUN	2250	MEVACİB
215	40	B	HADİCE HATUN	750	MEVACİB
216	6	A	RABİA HATUN	1800	MEVACİB
220	41		FATİMA HATUN	540	MEVACİB
220	39	A	GÜLBUYİ HATUN	1500	MEVACİB
220	39	B	GÜLBUYİ HATUN	1500	MEVACİB
221	51		RABİA HATUN	4800	MEVACİB
226	14	A	AİŞE HATUN	840	MEVACİB
226	14	B	AİŞE HATUN	840	MEVACİB
226	14	C	AİŞE HATUN	2520	MEVACİB
226	10		HADİCE HATUN	600	MEVACİB
227	21		SALİHA HATUN	1600	MEVACİB
228	28	A	FATİMA HATUN	1680	MEVACİB
228	28	B	FATİMA HATUN	840	MEVACİB
230	9	B	AİŞE HATUN	1350	MEVACİB
232	19	E	HİDAYET HATUN	360	MEVACİB
234	36		RABİA HATUN	600	MEVACİB
235	45	D	HÜMA HATUN	540	MEVACİB
235	45	E	HÜMA HATUN	540	MEVACİB
254	5		SALİHA HATUN	1500	MEVACİB
259	26		AİŞE HATUN	4800	MEVACİB
266	24		AİŞE HATUN	420	MEVACİB
268	37	A	RABİA HATUN	1200	MEVACİB
269	45		MUAZZEZ HATUN	1200	MEVACİB
276	11		SAİDE HATUN	600	MEVACİB
277	25		KERİME HATUN	600	MEVACİB
280	4		SALİHA HATUN	1080	MEVACİB
281	9	A	RAHİME HATUN	1200	MEVACİB
421	17		AİŞE HATUN	1500	MEVACİB
TOPLAM				124205	

Tablo 53. Yetimlerin Maaşları

sayfa	sıra	a-z	tarih	kurum	miktar	nitelik
93	10	A	26ca	VELED	900	MEVACİB
100	4		27ca	VELED	2950	MEVACİB
101	14	A	27ca	VELED	3540	MEVACİB
107	17		29ca	VELED	1200	MEVACİB
107	18		29ca	BİRADER	8100	MEVACİB
139	16			VELED	1500	MEVACİB
155	15			VELED	5072	MEVACİB
156	22			VELED	420	MEVACİB
216	6	B	22ŞB	VELED	1080	MEVACİB
219	23		22ŞB	VELED	900	MEVACİB
220	40	A	22ŞB	VELED	6635	MEVACİB
226	6		23ŞB	VELED	5310	MEVACİB
237	3		29ŞB	VELED	300	MEVACİB
240	2		1RN	VELED	5310	MEVACİB
285	19		14r	VELED	1200	MEVACİB
299	8		16r	VELED	6000	MEVACİB
302	3		17r	VELED	9440	MEVACİB
302	6		17r	VELED	2544	MEVACİB
305	14		18r	VELED	2700	MEVACİB
313	14		21r	VELED	1600	MEVACİB
315	29		21r	VELED	3288	MEVACİB
340	16		25r	VELED	900	MEVACİB
346	4		27r	VELED	885	MEVACİB
347	9		27r	VELED	4020	MEVACİB
363	7		7ş	VELED	320	MEVACİB
374	39		3c	VELED	4720	MEVACİB
400	29		19ş	VELED	3000	MEVACİB
401	39		7c	VELED	1890	MEVACİB
405	18		20ş	VELED	1180	MEVACİB
440	23		29ş	VELED	2360	MEVACİB
445	23		1c	VELED	2920	MEVACİB
506	53		7ş	VELED	900	MEVACİB
510	16		19c	VELED	9440	MEVACİB
525	74		21c	VELED	7080	MEVACİB
632	7		2m	VELED	1200	MEVACİB
633	15		2m	BİRADER	600	MEVACİB
637	17		3m	VELED	2124	MEVACİB
651	20		9m	VELED	1350	MEVACİB
TOPLAM					140543	

Tablo 54. Bevvaban-ı Dergah-ı Ali Sınıfına Verilen Maaşları

sayfa	sıra	az	tarih	miktar	sayfa	sıra	az	tarih	miktar	sayfa	sıra	az	tarih	miktar	sayfa	sıra	az	tarih	miktar
50	4			300	149	B		15RC	1416	395	47		21c	708	624	17		28ca	2124
651	18	9m		300	202	35		16ŞB	1416	400	31		19ş	708	562	30		6ca	2212
80	35			354	239	16		29ŞB	1416	401	36		22ş	708	607	18		25ca	2212
176	7	9ŞB		354	273	15		9RN	1416	402	45		21c	708	534	35		3ca	2239
230	5 B	24Ş		354	288	42		7ş	1416	424	11		27ş	708	187	25 B		11ŞB	2242
258	23 C	7R N		354	433	25		28ş	1416	427	36		29ş	708	444	12		1c	2250
286	30	14r		354	467	32		6c	1416	433	18		28ş	708	486	16		12c	2288
286	30	14r		354	467	34		11c	1416	449	16		3c	708	365	24		6ş	2301
488	31	12c		354	492	12		13c	1416	475	35		12c	708	382	13		12ş	2301
488	32	12c		354	522	51		7ş	1416	549	26		5ca	708	482	21		11c	2301
512	32	21c		354	533	30		26c	1416	582	19		18ca	708	576	19		17ca	2340
365	24	6ş		358	559	9		6ca	1416	604	32		25ca	708	444	13		1c	2350
402	43	12c		531	606	6		25ca	1416	629	22		1m	708	121	10		5RC	2389
77	14 C			540	334	2		24r	1474	666	6		15m	708	312	3		21r	2389
48	38			600	266	18 B		8RN	1504	670	43		12ş	708	656	23		10m	2389
102	21	28c a		619	556	10		5ca	1504	276	17		10RN	792	382	12		12ş	2400
104	10	28c a		619	616	52		3c	1504	126	20 B		7RC	795	623	10		28ca	2448
221	50 B	22Ş B		619	282	7		12RN	1540	21	9			796	141	6 A		15R C	2478
261	47 A	7R N		619	102	16		27ca	1592	68	25			796	278	31 E		10R N	2478
261	47 C	7R N		619	121	11		5RC	1593	81	39			796	334	81		23r	2536
370	6	8ş		619	236	9		25ŞB	1593	85	24		20ca	796	148	5 A		15R C	2655
405	16	20ş		619	255	9 B		5RN	1593	87	9		21ca	796	266	22 B		8RN	2655
479	1	11c		619	278	32		10RN	1593	109	29		29ca	796	278	31 F		10R N	2655
550	33	19c a		619	412	50		3ca	1593	126	20 C		7RC	796	472	7		7c	2655
11	13 B			708	488	30		12c	1593	132	59		7RC	796	483	30		11c	2655
12	21			708	510	17		19c	1681	167	19		2ŞB	796	433	23		28ş	2700
22	11 A			708	82	5 B			1720	230	3		24ŞB	796	394	41		7c	2743
54	2			708	560	11		6ca	1769	237	14 B		25ŞB	796	650	10		9m	2780
79	28			708	67B	15			1770	242	18		1RN	796	628	17		1m	2920
93	10	26c a		708	69	5			1770	242	19		1RN	796	641	16		4m	2920
104	13	28c a		708	76	5			1770	263	60		7RN	796	73	14			3000
108	22	29ca		708	147	5 F		15RC	1770	265	16		8RN	796	264	8 A		8RN	3009
109	31	29ca		708	147	5 I		15RC	1770	270	53 B		8RN	796	278	31 C		10R N	3009
109	32	29ca		708	148	10		15RC	1770	401	38		5c	796	588	32		20ca	3009
118	33	4RC		708	221	50 A		22ŞB	1770	588	33		25ca	796	656	22		10m	3032
125	7 A	7RC		708	224	73 B		22ŞB	1770	603	23		24ca	796	108	23		29ca	3033
125	7 B	7RC		708	162	16		1ŞB	1800	607	17		25ca	796	91	21		22ca	3097
131	54	7RC		708	381	8		12ş	1800	669	36		15r	796	278	31 D		10R N	3097
141	6 B	15R C		708	270	51 A		8RN	1858	25	2			807	7	7 D			3186
166	12 B	2ŞB		708	652	33		15m	1880	451	35		6c	884	223	67		22ŞB	3244
176	11	9ŞB		708	78	21			1947	20	2			885	431	8		28ş	3248
187	23	11Ş B		708	266	18 A		8RN	1947	68	26			885	95	20		26ca	3268
205	8	17Ş B		708	664	58		23r	1947	83	9			885	267	25		8RN	3274

Tablo 54.'ün devamı

sayfa	sıra	az	tarih	miktar	sayfa	sıra	az	tarih	miktar	sayfa	sıra	az	tarih	miktar	sayfa	sıra	az	tarih	miktar
229	33		23Ş	708	183	22		10ŞB	2032	85	26		20ca	885	557	19		5ca	3274
			B																
237	14	A	25Ş	708	239	20		29ŞB	2035	85	28		20ca	885	182	11		10ŞB	3363
			B																
237	14	C	25Ş	708	266	22	A	8RN	2038	93	10		C 26ca	885	433	19		28ş	3601
			B																
266	19		8R	708	15	17			2124	94	12		26ca	885	367	45		3c	3628
			N																
270	51	B	8R	708	97	37		26ca	2124	98	41		26ca	885	148		B	15R	3711
			N															C	
273	19		9R	708	269	42		8RN	2124	104			28ca	885	359	20		6ş	3717
			N																
279	39		10R	708	279	43	A	10RN	2124	121	14		5RC	885	462	49		17ca	3717
			N																
283	1		14R	708	329	37		6ş	2124	211	14		18ŞB	885	647	25		9m	3720
			N																
374	42		5c	708	332	64		6c	2124	230	2		24ŞB	885	668	24		11m	3750
375	44		5c	708	391	15		14ş	2124	238	6		29ŞB	885	41	6	A		3805
380	27		9ş	708	432	14		28ş	2124	254	2	C	5RN	885	374	41		5c	3805
385	40		5c	708	596	57		18c	2124	254	2	D	5RN	885	236	10		25ŞB	3810
78	20			1150	22	1			8760	257	12		7RN	885	35	15	A		3982
99	47	P	26c	1150	379	18		9ş	9250	261	47	B	7RN	885	544	39		24ca	3982
			a																
343	42		21ş	1150	431	6		28ş	9381	261	47	D	7RN	885	443	8		1c	4136
319	10		22r	1200	233	28		24ŞB	10000	264	8	B	8RN	885	67D	15			4248
36	20			1222	199	8		16ŞB	10443	269	46		8RN	885	128	29		7RC	4248
70	11			1239	311	34		22r	10906	270	49		8RN	885	173	9		8ŞB	4248
106	6		29ca	1239	19	29			11328	275	5		10RN	885	451	30		3c	4422
150	1		15R	1239	29	8			11592	372	19		8ş	885	666	11		15m	4425
			C																
264	8	C	8R	1239	576	21		17ca	12000	382	10		12ş	885	270	53	A	8RN	4602
			N																
303	1		18r	1239	60	24			12921	401	41		12c	885	579	45		23r	4717
413	4		22ş	1239	360	30		6ş	20000	506	58		3ca	885	306	26		18r	5000
415	22		22ş	1239	451	29		3c	23122	525	77		21c	885	599	81		7ş	5079
552	49		25r	1239	356	29		7ş	23382	542	20		28c	885	669	35		15r	5132
648	31		8m	1239	356	29		7ş	23382	640	13		4m	885	139	10		15R	5221
																		C	
123	27		5RC	1322	445	25		1c	25000	95	2		26ca	973	224	75		22ŞB	5575
283	5		14R	1327	100	1		26ca	26280	101	13		27ca	973	231	13	A	24ŞB	5841
			N																
523	56		3c	1327	420	11		25ş	27000	150	3		15RC	973	204	5		17ŞB	6108
7	3		4RC	1416	140	3		15RC	32922	277	24		10RN	973	202	30		16ŞB	6195
14	9			1416	292	26		18r	41951	583	22		18ca	973	480	5		11c	6227
51	14			1416	579	42		15r	50000	279	41		10RN	1062	641	21		4m	6624
56	15			1416	358	10		6ş	100000	290	5		15r	1062	634	23		2m	6711
63B	13			1416	136	9	A	15RC	106706	294	41		8ş	1062	440	20		29ş	6723
106	11		29ca	1416	406	21		20ş	109611	392	19		14ş	1062	270	54		8RN	6780
118	34		4RC	1416	52	17			177390	460	37		7c	1062	471	72		23r	7611
121	12	B	5RC	1416	551	43		23r	206807	544	38		20ca	1062	105	2		29ca	7788
571	24		6ca	263304	15	18	A		1150	647	19		8m	1062	279	43	B	10R	7965
																		N	
345	10		26r	8319	609	30		25ca	1124	421	19		25ş	7965					

Tablo 55. Dergah-ı Ali Çavuşlarının Maaşları

sayfa	sıra	az	tarih	miktar	sayfa	sıra	az	tari h	miktar	sayfa	sıra	az	tarih	miktar	sayfa	sıra	az	tarih	mikta r
90	11		22ca	237	217	18		22Ş B	4720	126	20	A		3685	412	46		28c	3238
		B																	
309	21	19r		250	273	16	A	9R N	4720	147	5	F		3685	34	8			3244
405	12	20ş		250	420	8		25ş	4720	148	11	A		3685	222	57	A	22ŞB	3244
324	52	18c		295	431	3		28ş	4720	148		B		3685	235	1	B	25ŞB	3244
299	7	16r		360	525	75		21c	4720	389	17		13ş	3685	455	64		18c	3244
273	16	B	9RN	384	30	13			4766	485	2		12c	3685	485	3		12c	3244
86	6	21ca		442	342	34		7ş	4779	537	15		27c	3685	86	4		21ca	3254
113	24	3RC		442	493	21		13c	4828	584	5		19ca	3685	194	15		15ŞB	3273
123	28			442	555	6		5ca	4830	241	13	A	1RN	3689	233	32		24ŞB	3285
205	9	17ŞB		442	46	19			4848	414	13		22ş	3690	278	34	B	10RN	3291
208	40	17ŞB		442	622	6		28c	4862	184	32		10ŞB	3717	166	6	A	2ŞB	3322
								a											
370	2	8ş		442	557	17		5ca	4900	355	27		25r	3717	166	6	B	2ŞB	3322
427	35	29ş		442	103	5		28c	4956	354	13		5ş	3730	114	7		4RC	3363
								a											
471	69	21c		442	359	22		6ş	5014	423	3		27ş	3776	192	31	A	12ŞB	3363
355	25	5ş		450	672	15		16	5039	474	26		11c	3824	643	33		11m	3363
								m											
243	24	B	1RN	500	356	34		7ş	5079	23	3	C		3835	234	39		24ŞB	3390
	50	I		531	178	23		9Ş B	5131	128	28			3862	479	61		21c	3390
319	16	22r		531	411	31		21ş	5160	226	12		23ŞB	3865	67	16	B		3450
551	37	17ca		531	30	9	A		5165	108	21		29ca	3892	477	46		11m	3451
339	8	24r		540	586	24		18c	5308	137		B		3892	202	34		16ŞB	3480
								a											
32	22	B		590	193	6		15Ş B	5310	186	13	B	11ŞB	3894	48	37	F		3534
67	15	A		590	194	10		15Ş B	5310	158	13	B	29RC	3960	3	12	A		3540
97	38	26ca		590	242	16	A	1R N	5310	95	25		26ca	3978	3	13			3540
450	25	3c		590	318	2		22r	5310	524	65		18c	3978	21	36	A		3540
468	41	3ca		590	332	66		23r	5310	491	11		13c	3980	39	16	A		3540
487	24	11c		590	491	9		13c	5330	123	24			3981	46	26			3540
507	66	21c		590	334	82		6ş	5359	201	24		16ŞB	3981	48	37	G		3540
509	10	19c		590	391	14		14ş	5400	366	30		7ş	3982	83	12			3540
608	25	25ca		590	57	8	A		5424	657	3		11m	3982	87	14		21ca	3540
353	10	5ş		600	491	8		13c	5480	478	55		8ş	3984	96	30		26ca	3540
504	39	6ca		600	69	4			5544	457	12		5c	4070	97	40	B	26ca	3540
432	36	6c		619	477	44		6ca	5544	175	1	B	9ŞB	4071	110	2	A	3RC	3540
564	44	15r		619	432	16		28ş	5571	66	8	A		4128	151	4	A		3540
229	39	C	23ŞB	630	340	19		25r	5632	159	19		29RC	4128	151	4	B		3540
398	16	19ş		678	155	16			5664	484	39		28c	4128	167	18	A	2ŞB	3540
39	13			708	286	29		14r	5746	144	3	B		4130	238	10	G	29ŞB	3540
64	23	B		708	441	28		29ş	5782	343	41		21ş	4130	343	47		3c	3540
71	17			708	598	71		21c	5896	12	15			4168	364	12		7ş	3540
162	15	1ŞB		708	174	17		8Ş B	5900	143	14	B		4248	389	20		13ş	3540
219	33	22ŞB		708	241	12	A	1R N	5900	167	18	B	2ŞB	4248	406	23		20ş	3540
319	11	22r		708	330	46		21ş	5900	113	21		3RC	4322	434	31		28ş	3540
614	30	26ca		708	653	34		15	5900	95	22		26ca	4363	465	23		6c	3540
								m											
85	27	20ca		722	8	19	A		5928	14	10			4364	486	14		12c	3540
8	13			737	51	13			6102	429	53		15r	4364	486	17		12c	3540
117	24	4RC		737	544	36		6ca	6106	142	1			4422	490	42		20ca	3540
121	15	B		737	371	10		8ş	6164	300	21		16r	4422	633	14		2m	3540
146	7	A		737	8	19	B		6192	425	20		27ş	4422	655	20		10m	3540
146	7	B		737	99	47	Z	26c a	6192	427	32		27ş	4422	164	35	G	1ŞB	3625
195	23	C	15ŞB	737	113	23		3R C	6195	591	15		20ca	4422	313	10		21r	3625
								6ş											
197	35	15ŞB		737	357	8			6195	672	14		16m	4422	367	38		14ş	3627
219	32	22ŞB		737	82	6			6234	66	5			4424	448	11		3c	3627
266	17	8RN		737	520	38		6ca	6459	29	3	B		4425	106	5		29ca	3635
498	17	13c		737	64	19			6608	97	40	A	26ca	4425	260	35		7RN	3635

Tablo 55.in devamı

sayfa	sıra	az	tarih	miktar	sayfa	sıra	az	tarih	miktar	sayfa	sıra	az	tarih	miktar	sayfa	sıra	az	tarih	miktar
566	57	7c	737	404	8	20ş	6610	115	11	4RC	4425	586	21	19ca	3658				
259	24	7RN	766	80	34		6611	175	1 A	9ŞB	4425	8	12 A		3685				
158	7	29RC	767	79	23		6633	182	14 B	10ŞB	4425	48	37 K		3685				
275	6	10RN	767	89	6	22c	6635	369	57	15r	4425	24	9		2655				
291	18	15r	767	452	44	21c	6726	644	40	23r	4425	50	1 C		2655				
223	68	22ŞB	800	80	30 F		6780	654	7	10m	4425	178	24	9ŞB	2655				
28	16		884	313	12	21r	6814	634	21	2m	4466	182	14 A	10ŞB	2655				
86	8	21ca	884	17	20		6948	494	30	13c	4484	188	33	11ŞB	2655				
105	16	28ca	884	114	3 B	4R	7075	320	19	22r	4494	305	18	18r	2655				
260	36	7RN	884	2	4	C	7080	372	21	8ş	4509	632	9	2m	2655				
275	7	10RN	884	56	1 B		7080	498	23	13c	4533	186	13 A	11ŞB	2676				
368	54	26ca	884	568	10	7ca	7258	366	35	12ş	4585	454	53	22r	2700				
404	10	20ş	884	565	54	6c	7370	314	22	21r	4602	193	5 A	15ŞB	2712				
502	22	18c	884	492	14	13c	7428	232	21	24ŞB	4690	198	2	16ŞB	2712				
520	35	28c	884	631	35	9m	7500	443	9	1c	4690	505	47	11m	2724				
582	17	18ca	884	497	12	13c	7608	584	1	18ca	4718	388	14	13ş	2742				
663	46	7ş	884	619	16	27c	7637	103	3	28ca	2034	409	24	20ş	2772				
667	16	15m	884	147	1	a	7670	138			2034	532	24	25c	2772				
26	8		885	34	11	23	7804	407	6	21ş	2034	609	34	28ca	2772				
56	16		885	290	7	RC	7821	58	15		2044	548	17	3ca	2801				
73	13		885	43	2	15r	7860	21	7		2064	297	60	15r	2802				
90	11	22ca	885	157	1	29	7926	166	13 B	2ŞB	2064	15	20		2819				
93	10D	C	885	627	10	RC	7964	168	28	2ŞB	2064	336	13	24r	2830				
102	20	D	885	379	16	1m	7994	178	21	9ŞB	2064	38	10 C		2832				
113	27	28ca	885	135	8 C	15	8341	220	34	22ŞB	2064	109	28	29ca	2832				
145	11 E		885	404	7	RC	8440	242	22	1RN	2064	118	31 B	4RC	2832				
162	18	1ŞB	885	369	55	20ş	8496	276	16	26c	2064	143	14 A		2832				
175	23	8ŞB	885	646	15	a	8496	428	41	8m	2064	517	11	21c	2832				
234	35 B	24ŞB	885	446	33	7c	8613	463	8	7c	2064	532	23	26c	2832				
235	44	24ŞB	885	71			8641	527	2	25c	2064	6	1 D		2919				
262	52	7RN	885	651	22	9m	8850	268	39 B	8RN	2065	73	11		2919				
262	49	7RN	885	531	13	26c	8898	163	22 C	1ŞB	2075	672	16	16m	2920				
330	43	19ş	885	449	17	3c	8995	232	22	24ŞB	2078	15	16 A		2948				
469	55	8ş	885	492	17	13c	8995	319	14	22r	2079	15	16 B		2948				
606	7	25ca	885	145	7		9440	384	30	12ş	2080	98	42	26ca	2948				
662	39	23r	885	187	19	11Ş	9440	622	7	28ca	2090	141	11		2948				
99	47 AI	26ca	900	330	47	B	9440	635	29	21ş	2093	143	8		2948				
255	7	5RN	900	163	22 B	1Ş	9676	99	47 T	1Ş	2124	167	17	2ŞB	2948				
477	51	23r	900	265	10	B	9735	229	39 A	8R	2124	201	23	16ŞB	2948				
433	24	27ş	944	280	3	N	10000	239	13 B	11	2124	530	4	26c	2948				
528	13	25c	944	413	2	RN	10148	239	13 C	22ş	2124	49	47		2950				
385	39	5c	967	361	39	21ş	10212	309	20	19r	2124	58	15		2950				
151	5 E		973	664	54	21c	10320	457	10	5c	2146	59	17		2950				
233	33	24ŞB	973	421	24	22ş	10620	55	11		2154	74	17		2950				
424	14	27ş	973	26	2		10856	254	1 A	5RN	2154	173	2 B	8ŞB	2950				
21	6 A		974	284	14	14r	11000	38	10 D		2181	319	12	22r	2950				
201	25 A	16ŞB	1000	477	48	26c	11206	558	24	3ca	2208	414	12	22ş	2950				
64	22		1002	636	10	a	11220	37	2 B	3m	2210	476	37	12c	2950				
197	40	15ŞB	1002	502	24	13c	11319	37	2 E	13c	2210	633	13	2m	2950				
100	3	27ca	1003	478	59	7c	11620	136	6 B	7c	2210	657	4	11m	2950				
430	58	6c	1022	411	34	27ş	11673	145	11 C	27ş	2210	172	6	6ŞB	3000				
33	4		1032	50	2		12000	154	5		2210	96	31	26ca	3009				
50	1 H		1032	30	12 B		12202	156	28		2210	446	32	1c	3009				

Tablo 55.in devamı

sayfa	sıra	az	tarih	miktar	sayfa	sıra	az	tari	miktar	sayfa	sıra	az	tarih	miktar	sayfa	sıra	az	tarih	miktar
114	2 C	4RC	1032	329	36	6ş	12211	181	7	10ŞB	2210	189	37	11ŞB	3053				
200	18 A	16ŞB	1032	199	5 A	16Ş	12272	253			2210	110	3	3RC	3064				
206	19 A	17ŞB	1032	622	9	28c	13092	258	23 A	7RN	2210	6	30						3067
206	19 B	17ŞB	1032	281	13	11	13560	262	55	7RN	2210	232	26	24ŞB	3073				
524	66	20ca	1032	258	22	7R	14160	398	10	19ş	2210	24	14						3094
583	23	18ca	1032	99	47 Y	26c	14455	411	42	18c	2210	21	5						3096
629	26	2m	1062	506	54	27ş	15300	447	3	3c	2210	64	24						3096
642	29	2m	1062	329	40	14ş	15327	473	21	7c	2210	93	6 C	26ca	3096				
622	1	27ca	1091	563	33	20c	15442	602	14	24ca	2210	121	12 C		3096				
388	11	13ş	1120	341	27	25r	15802	628	12	1m	2210	137	9		3096				
127	22 A		1150	220	35	22Ş	15810	15	19		2211	162	17	1ŞB	3096				
186	12 B	11ŞB	1170	493	22	13c	16938	64	23 C		2211	218	20	22ŞB	3096				
12	18		1180	599	78	21c	18000	77	10		2211	448	8	3c	3097				
13	3 A		1180	99	47 X	26c	20000	99	47 O	26ca	2211	669	32	14r	3120				
22	11 B		1180	369	59	7ş	20369	105	4 A	29ca	2211	286	23	14r	3184				
65	26		1180	383	21	12ş	22794	108	25	29ca	2211	128	30 B		3215				
95	26	26ca	1180	164	32 A	1Ş	23000	143	13		2211	45	11		1770				
105	3 B	29ca	1180	580	3	18c	27874	190	10	12ŞB	2211	48	37 I		1770				
145	11 B		1180	99	47 Ü	26c	30000	191	20	12ŞB	2211	94	19	26ca	1770				
147	3		1180	14	7	a	32110	195	23 H	15ŞB	2211	95	21	26ca	1770				
151	5 A		1180	490	43	17c	32800	240	22 A	29ŞB	2211	95	23,2	26ca	1770				
151	5 C		1180	459	31	5c	33810	242	16 B	1RN	2211	97	40 C	26ca	1770				
151	7		1180	450	26	5c	39998	288	40	6ş	2211	142	3		1770				
161	4	1ŞB	1180	355	21	5ş	44000	421	21	25ş	2211	151	8		1770				
164	32 B	1ŞB	1180	607	15	25c	45500	658	11	11m	2211	158	9	29RC	1770				
180	46 B	9ŞB	1180	311	26	19r	50000	196	30 B	15ŞB	2228	177	16	9ŞB	1770				
188	28	11ŞB	1180	354	19	5ş	50000	161	11	1ŞB	2240	188	34	11ŞB	1770				
200	10	16ŞB	1180	544	34	6ca	57595	47	33 A		2298	197	38	15ŞB	1770				
203	38	16ŞB	1180	670	46	7ş	100000	276	18	10RN	2298	211	13	18ŞB	1770				
207	25 A	17ŞB	1180	31	15		109116	260	39 A	7RN	2300	215	40 C	18ŞB	1770				
229	39 B	23ŞB	1180	30	11		354012	373	34	14ş	2352	231	13 B	24ŞB	1770				
259	30	7RN	1180	356	1	5ş	449550	42	10		2357	235	45 C	24ŞB	1770				
263	61	7RN	1180	552	48	22r	589386	3	12 B		2360	235	1 A	25ŞB	1770				
263	1 C	8RN	1180	56	13		1416	10	6 B		2360	241	12 B	1RN	1770				
413	8	22ş	1180	93	10 F	26c	1416	18	24		2360	260	39 B	7RN	1770				
459	25	5c	1180	99	47 S	26c	1416	48	37 E		2360	366	30	7ş	1770				
473	17	7c	1180	126	15	a	1416	75	25		2360	428	38	7c	1770				
474	29	7c	1180	156	30		1416	91	19	22ca	2360	480	8	11c	1770				
474	29	7c	1180	156	31		1416	164	31 B	1ŞB	2360	498	20	13c	1770				
482	25	11c	1180	342	35	7ş	1416	186	12 A	11ŞB	2360	504	42	26ca	1770				
497	16	13c	1180	548	13	3ca	1416	196	31	15ŞB	2360	511	22	19c	1770				
515	14	20c	1180	64	23 A		1474	212	19	18ŞB	2360	570	10	8ca	1770				
596	54	7c	1180	68	21		1474	221	44	22ŞB	2360	636	5	3m	1770				
611	7	26ca	1180	85	23	20c	1474	263	58	7RN	2360	647	18	8m	1770				
2	5		1200	94	16	a	1474	313	11	19r	2360	551	38	24ca	1799				
64	20		1200	99	47 U	26c	1474	340	22	25r	2360	636	13	3m	1799				
261	45	7RN	1209	123	25	a	1474	392	21	14ş	2360	196	30 A	15ŞB	1814				
68	23		1237	137	1		1474	395	4	15ş	2360	374	37	14ş	1814				
214	28	18ŞB	1238	141	12 A		1474	424	9	27ş	2360	8	12 B		1815				

Tablo 56. Dergah-ı Ali Müteferrikalarına Ödenen Mevacibat

sayfa	sıra	a-z	tarih	miktar	sayfa	sıra	a-z	tarih	miktar	sayfa	sıra	a-z	tarih	miktar	sayfa	sıra	a-z	tarih	miktar
512	38		3ca	300	219	27 A	22ŞB	2211	190	7	12ŞB	3685	209	44 B	17Ş				6645
333	74		23r	354	263	63	7RN	2211	199	9 B	16ŞB	3685	212	15 A	18Ş				6760
469	57		27ş	360	308	10	19r	2211	244	1 A	2RN	3714	131	53					6780
469	57		27ş	360	360	28	6ş	2211	371	14	8ş	3714	667	13	15m				6784
125	10			442	635	4	3m	2240	244	1 B	2RN	3716	161	7	1ŞB				6810
602	18		24ca	480	51	11 B		2253	190	11	12ŞB	3717	80	30 A					6820
602	18		24ca	480	138	7		2293	331	54	6ca	3717	24	11					6840
608	27		25ca	509	408	17	21ş	2300	468	47	20ca	3720	428	45	3ca				6906
293	35		21r	531	54	32		2308	164	31 C	1ŞB	3745	561	22	6ca				7000
535	3		27c	540	146	2		2326	605	40	15r	3750	114	6	4RC				7020
535	3		27c	540	613	24	25ca	2327	277	19 B	10RN	3776	184	33	10Ş				7080
93	11 A		26ca	590	125	9		2332	67	12		3835	238	10 C	29ŞB				7080
317	45		14ş	590	197	39	15ŞB	2332	56	14		3840	275	4	10R				7080
553	57		6c	590	112	14 A	3RC	2340	84	21	20ca	3862	275	9	10R				7080
534	37		3ca	600	367	37	12ş	2350	473	18	7c	3889	330	48	3c				7080
534	37		3ca	600	16	2		2360	487	18	12c	3892	330	49	3c				7080
306	20		18r	678	116	18	4RC	2360	72	9		3980	416	30	22ş				7080
36	19 B			708	134	4	13RC	2360	56	12		3981	586	23	19ca				7080
59	19			737	152	13 B		2360	129	34 B		3981	182	15	10Ş				7167
306	22		18r	766	173	12	8ŞB	2360	478	60	6ca	3982	168	25 B	2ŞB				7180
405	15		20ş	767	205	13 A	17ŞB	2360	160	2 A	1ŞB	4000	168	25 E	2ŞB				7180
468	44		3ca	796	271	2 A	9RN	2360	126	19		4050	169	29	2ŞB				7180
12	20			885	368	48	6c	2360	304	7	18r	4050	33	3					7196
240	22 B		29ŞB	885	640	8	4m	2360	307	5	19r	4050	189	1	12ŞB				7200
294	40		7ş	885	640	12	4m	2360	656	27	10m	4050	405	14	20ş				7200
71	16			944	380	31	9ş	2378	21	6 B		4068	520	30	21c				7200
533	26		27c	946	212	18	18ŞB	2388	8	14		4068	575	9	17ca				7200
166	13 C		2ŞB	973	260	33	7RN	2388	512	37	26c	4070	603	24	20ca				7200
479	64		20ca	973	320	20	22r	2388	441	34	5c	4128	180	45 A	9ŞB				7225
60	31			1000	108	24	29ca	2400	670	44	7ş	4128	180	45 B	9ŞB				7225
481	18		11c	1032	232	19 D	24ŞB	2400	10	6 E		4158	153	21 A					7257
174	15		8ŞB	1036	484	38	21c	2400	199	5 B	16ŞB	4158	338	5	25r				7308
489	40		17ca	1080	519	23	21c	2400	360	27	6ş	4159	379	17	9ş				7310
53	29			1180	340	23	25r	2418	191	16	12ŞB	4248	57	7					7375
19	32			1180	514	8	20c	2436	29	5		4307	195	23 E	15Ş				7375
97	36		26ca	1180	458	21	5c	2443	14	8		4372	408	10	21ş				7400
113	25		3RC	1180	99	47 R	26ca	2478	499	30	13c	4420	340	25	24r				7434
212	15 C		18ŞB	1180	184	34	10ŞB	2478	153	20		4422	431	4	28ş				7618
273	14		9RN	1180	550	34	17ca	2478	178	27	9ŞB	4422	324	53	18c				7788
283	4		14RN	1180	321	28	22r	2522	199	9 A	16ŞB	4422	529	23	25c				7962
398	15		19ş	1180	658	12	11m	2565	333	72	20ca	4422	168	25 A	2ŞB				7965
533	25		26c	1180	76	8 A		2566	532	22	26c	4422	168	25 C	2ŞB				7965
566	59		6ca	1180	509	6	19c	2596	50	1 Ü		4425	425	19	27ş				7965
594	38		1m	1180	634	26	4m	2640	82	5 A		4425	484	36	13c				7965
16	23			1200	27	12 A		2655	75	24		4425	143	11 A					8110
163	22 A		1ŞB	1200	31	17 A		2655	101	8	27ca	4425	27	13					8256
316	34		25r	1200	65	2		2655	112	13 A	3RC	4425	159	21 A	29R				8260
334	80		13c	1209	117	27 B	4RC	2655	143	11 B		4425	159	21 B	29R				8260
286	28		14r	1238	187	25 A	11ŞB	2655	173	2 A	8ŞB	4425	620	21	27ca				8730
10	4 B			1239	263	1 B	8RN	2655	520	36	28c	4425	163	27 A	1ŞB				8736
172	4 A		6ŞB	1239	421	18	25ş	2655	625	28	28ca	4425	112	14 B	3RC				8850
316	33		22r	1239	537	13	27c	2655	470	65	3c	4483	159	21 C	29R				8850
578	36		24ca	1239	199	6 B	16ŞB	2742	160	2 B	1ŞB	4500	173	2 C	8ŞB				8850
583	21		18ca	1239	205	11	17ŞB	2832	200	17	16ŞB	4500	215	2	22ŞB				8850
660	24		10m	1239	502	26	19c	2832	209	47	17ŞB	4500	464	14	6c				8850
480	6		11c	1270	166	13 A	2ŞB	2919	233	34	24ŞB	4500	513	42	11m				8850
489	38		26c	1270	51	12		2948	358	11	6ş	4500	588	34	24ca				8850
533	27		26c	1326	271	2 B	9RN	2948	394	38	3c	4500	212	15 B	18Ş				9000
11	10			1327	368	51	3ca	2948	517	6	21c	4500	587	26	24ca				9288
90	12 A		22ca	1327	6	1 A		2950	566	60	23r	4512	100	5 B	27ca				9440
129	34 A			1327	23	6 A		2950	113	20	3RC	4599	331	53	21c				9440
129	34 C			1327	23	6 B		2950	160	2 C	1ŞB	4599	416	32	22ş				9440

Tablo 56.nın devamı

sayfa	sıra	a-z	tarih	miktar	sayfa	sıra	a-z	tarih	miktar	sayfa	sıra	a-z	tarih	miktar	sayfa	sıra	a-z	tarih	miktar
176	9	9ŞB		1327	34	9 A			2950	470	64	21c		4667	504	35	26c		9440
211	9	18ŞB		1327	41	6 B			2950	7	7 E			4689	221	45	22ŞB		9450
297	67	6c		1327	41	7 B			2950	113	26	3RC		4719	434	27	28ş		9732
238	10 H	29ŞB		1356	76	2			2950	212	15 D	18ŞB		4720	179	38	9ŞB		9735
50	1 B			1367	83	15			2950	244	32	1RN		4720	622	3	28ca		9792
10	6 D			1386	45	18			2950	253	12 A	3RN		4720	295	47	12ş		9852
164	31 A	1ŞB		1396	32	24			2950	277	22	10RN		4720	215	40 D	18Ş		9912
311	35	22r		1416	2	6 C			2950	277	26 B	10RN		4720	133	3	12R		10000
372	25	8ş		1474	96	33	26ca		2950	333	71	21c		4720	416	28	22ş		10000
530	9	26c		1474	121	9			2950	480	9	11c		4720	434	30	28ş		10028
593	30	20ca		1474	139	15			2950	557	23	5ca		4720	138	4			10068
54	8 B			1475	171	2 A	6ŞB		2950	637	18	3m		4720	661	34	14r		10200
105	4 C	29ca		1475	220	40 B	22ŞB		2950	526	81	8ş		4740	657	31	10m		10260
206	21	17ŞB		1475	233	31 B	24ŞB		2950	276	13	10RN		4742	411	30	21ş		10295
233	31 C	24ŞB		1475	242	21	1RN		2950	154	11 A			4760	47	29			10325
486	11	12c		1475	257	14	7RN		2950	145	10 B			4836	295	51	6c		10325
651	21	9m		1475	260	38	7RN		2950	94	18	26ca		4866	103	6	28ca		10464
409	19	21ş		1504	414	15	22ş		2950	393	34	21ş		4896	20	37 F			10620
51	11 A			1563	432	15	28ş		2950	153	24			4956	177	15	9ŞB		10620
158	13 A	29RC		1563	512	34	26c		2950	196	25	15ŞB		4956	393	31	14ş		10620
39	16 B			1592	563	34	19ca		2950	667	17	15m		5000	394	39	6c		10797
24	12			1592	610	37	1m		2950	257	15	7RN		5014	548	18	3ca		10912
151	5 B			1592	238	5 B	29ŞB		3000	494	26	13c		5014	373	29	8ş		11055
36	21			1593	608	28	25ca		3000	642	22	4m		5074	199	5 C	16Ş		11088
283	11	12RN		1600	185	2	11ŞB		3009	606	14	25ca		5130	277	19 A	10R		11328
341	25	24r		1620	160	2 D	1ŞB		3036	295	45	12ş		5159	392	22	14ş		11390
141	12 B			1622	238	10 I	29ŞB		3038	20	37 H			5160	474	25	7c		11562
164	35 C	1ŞB		1622	297	61	7c		3066	370	4	8ş		5160	490	1	13c		11666
316	35	23r		1681	158	11	29RC		3094	606	9	25ca		5160	96	29 A	26ca		11800
642	26	4m		1700	174	16	8ŞB		3095	23	3 B			5310	331	52	21c		11800
392	26	19ş		1710	175	22	8ŞB		3095	76	3			5310	525	72	21c		11800
27	14 B			1770	120	5			3184	67	14			5310	537	12	27c		12241
46	20			1770	40	20			3200	29	4			5310	356	32	5ş		12245
49	45			1770	114	2 B	4RC		3245	105	4 B	29ca		5310	318	1	22r		12354
5	28			1770	177	18	9ŞB		3245	128	30 A			5310	198	44	15Ş		12360
93	11 B	26ca		1770	233	31 A	24ŞB		3245	198	1	16ŞB		5310	32	26 B			12390
120	3	5rc		1770	49	40			3450	213	26	18ŞB		5310	37	2 C			12925
121	12 A			1770	499	31	13c		3536	226	7	23ŞB		5310	613	27	26ca		12980
177	12	9ŞB		1770	477	50	11m		3538	236	7 F	25ŞB		5310	326	12	23r		13186
181	2 B	10ŞB		1770	42	13 A			3540	274	21 A	9RN		5310	657	2	11m		13220
194	14	15ŞB		1770	50	1 D			3540	277	26 A	10RN		5310	657	2	11m		13220
224	70 B	22ŞB		1770	63	13 A			3540	390	25	13ş		5310	483	28	11c		13232
224	70 C	22ŞB		1770	2	6 A			3540	463	2	6c		5310	209	44 A	17Ş		13270
237	2	29ŞB		1770	52	19			3540	539	2	28c		5310	146	5			13275
253	10	3RN		1770	45	16			3540	565	52	12ş		5310	183	21	10Ş		14160
337	25	22r		1770	16	1			3540	388	16	13ş		5340	488	26	13c		14160
379	20	9ş		1770	8	20			3540	316	39	6ş		5359	514	13	20c		14160
402	51	11m		1770	101	14 B	27ca		3540	4	17			5397	10	4 A			14410
455	66	6c		1770	112	13 B	3RC		3540	335	9	24r		5428	425	17	27ş		14750
573	4	11ca		1770	112	18	3RC		3540	578	40	11m		5455	461	40	26c		14750
585	15	19ca		1770	121	15 A			3540	180	41	9ŞB		5487	80	30 E			15376
603	25	24ca		1770	154	11 B			3540	222	53 B	22ŞB		5487	652	30	9m		15885
615	38	15m		1770	155	17			3540	59	21			5490	4	18			16225
674	31	16m		1770	173	5	8ŞB		3540	100	5 A	27ca		5664	147	5 G			16225
202	31 B	16ŞB		1799	199	4 B	16ŞB		3540	43	17			5750	579	47	25r		16598
164	31 D	1ŞB		1845	208	35 C	17ŞB		3540	408	13	21ş		5779	394	40	6c		16785
288	48	19ş		1868	224	70 A	22ŞB		3540	91	20	22ca		5782	441	33	6c		18000
41	8			1888	239	13 A	29ŞB		3540	267	29 A	8RN		5782	285	15	14r		18319
241	13 B	1RN		1888	254	4 B	5RN		3540	267	29 B	8RN		5782	416	29	22ş		18320
543	29	28c		1888	265	15 F	8RN		3540	268	37 B	8RN		5896	424	10	27ş		18850
662	38	21r		1947	266	21	8RN		3540	120	2 B	5rc		5899	404	6	20ş		18878
213	23	18ŞB		1980	341	28	25r		3540	37	2 D			5900	182	12	10Ş		18888
672	19	16m		1980	388	12	13ş		3540	266	20	8RN		5900	422	1	25ş		19800

Tablo 56.nın devamı

sayfa	sıra	a-z	tarih	miktar	sayfa	sıra	a-z	tarih	miktar	sayfa	sıra	a-z	tarih	miktar	sayfa	sıra	a-z	tarih	miktar
642	27	4m	1987	406	24	19ş	3540	385	38	27ş	5900	334	83	7ş	20000				
297	65	21c	2000	416	26	27ş	3540	467	36	11c	5900	563	39	26ca	20060				
388	8	13ş	2000	432	13	28ş	3540	568	1	7ca	5900	332	65	20ca	21240				
563	37	19ca	2024	454	57	27ş	3540	588	38	26ca	5900	668	26	15m	21240				
9	23		2064	454	57	27ş	3540	612	13	26ca	5900	504	43	26ca	22420				
148	4		2064	472	6	7c	3540	614	32	27ca	5900	658	8	11m	23400				
162	13	1ŞB	2064	515	18	20c	3540	364	11	7ş	5986	366	33	12ş	24780				
497	14	13c	2064	553	56	6c	3540	101	10	27ca	5998	657	1	10m	24880				
498	18	13c	2064	579	48	25r	3540	545	46	15r	6018	620	24	26ca	25573				
93	6 B	26ca	2065	585	11	19ca	3540	324	54	21c	6132	521	42	15m	28000				
195	23 A	15ŞB	2093	586	18	19ca	3540	168	25 D	2ŞB	6192	521	42	15m	28000				
463	7	6c	2123	366	36	12ş	3550	119	41	4RC	6195	483	31	11c	32289				
93	10 E	26ca	2124	20	37 G		3598	277	20	10RN	6195	453	45	6ca	33630				
232	25	24ŞB	2124	46	25 A		3600	340	18	25r	6195	633	10	2m	36864				
391	11	14ş	2124	74	18		3600	557	21	5ca	6282	669	40	6ş	37535				
409	23	21ş	2124	368	46	3c	3600	462	47	17ca	6300	487	21	12c	37700				
450	22	3c	2124	592	21	20ca	3600	334	79	21c	6372	663	48	12ş	40980				
606	10	25ca	2124	654	4	10m	3600	96	29 B	26ca	6400	179	38	9ŞB	44251				
333	70	21c	2135	475	34	12c	3620	192	31 B	12ŞB	6460	163	27 B	1ŞB	44425				
261	43	7RN	2182	145	8		3627	483	33	18c	6490	613	25	26ca	50000				
122	23		2184	145	10 A		3627	295	50	3c	6540	74	21		54635				
186	9	11ŞB	2211	40	2		3685	103	4	28ca	6635	466	29	6c	59310				
												487	19	12c	68380				
												442	3	1c	200000				

Tablo 57. Enderun Oğlanlarının Maaşları

sayfa	sıra	a-z	tarih	kurum	miktar	nitelik
70	/	8		GILMAN-I ENDERUN	113170	MEVACİB
104	/	9	28ca	GILMANANI GELİBOLU	80010	MEVACİB
128	/	31		GULAM-I ENDERUN	8250	MEVACİB
162	/	12	1ŞB	GILMANAN SARAY-I EDİRNE	1000	MEVACİB
177	/	19	9ŞB	GILMANAN-I GELİBOLU	80010	MEVACİB
239	/	14	29ŞB	GILMAN-I SARAY-I İBRAHİM PAŞA	13000	MEVACİB
255	/	6	5RN	GILMAN-I ENDERUN	7200	MEVACİB
258	/	18	7RN	GILMAN-I ENDERUN	170000	MEVACİB
271	/	57	8RN	GILMAN-I ENDERUN	600	MEVACİB
321	/	25	21r	GILMAN-I ENDERUN	3000	MEVACİB
342	/	35	6ş	GILMAN-I ENDERUN	9600	MEVACİB
342	/	35	6ş	GILMAN-I ENDERUN	9600	MEVACİB
409	/	22	21ş	GILMAN-I ENDERUN	4055	MEVACİB
631	/	39	21r	GILMAN-I ENDERUN	13682	MEVACİB
TOPLAM					513177	

Tablo 58. Defteri Mehmet Efendi'nin Aracılığı İle Ödenen Edirne Sarayı Görevlilerinin Maaşları

sayfa	sıra	a-z	tarih	kurum	miktar	nitelik
12	17			DEFTERİ	1200	MEVACİB
117	25	A	4RC	DEFTERİ	2250	MEVACİB
230	5	A	24ŞB	DEFTERİ	4110	MEVACİB
294	36		21r	DEFTERİ	2654	MEVACİB
294	36		21r	DEFTERİ	2654	MEVACİB
294	38		22r	DEFTERİ	630	MEVACİB
304	10		18r	DEFTERİ	6126	MEVACİB
304	10		18r	DEFTERİ	6126	MEVACİB
311	37		22r	DEFTERİ	2500	MEVACİB
311	37		22r	DEFTERİ	2500	MEVACİB
335	5		24r	DEFTERİ	1500	MEVACİB
335	5		24r	DEFTERİ	1500	MEVACİB
373	27		8ş	DEFTERİ	22500	MEVACİB
373	27		8ş	DEFTERİ	22500	MEVACİB
509	9		19c	DEFTERİ	36000	MEVACİB
594	42		22r	DEFTERİ	708	MEVACİB
594	42		22r	DEFTERİ	708	MEVACİB
631	40		22r	DEFTERİ	3244	MEVACİB
631	40		22r	DEFTERİ	3244	MEVACİB
TOPLAM					122654	

Tablo 59. Mutfak Hademelerinin Maaşları

sayfa	sıra	a-z	tarih	kurum	miktar	nitelik
1	50	F		ZEVVAKİN	2400	MEVACİB
6	3	B		ZEVVAKİN	1200	MEVACİB
58	16			ZEVVAKİN	4500	MEVACİB
259	31		7RN	ZEVVAKİN	3600	MEVACİB
285	19		14r	ZEVVAKİN	1200	MEVACİB
328	29		23r	ZEVVAKİN	2160	MEVACİB
372	18		8ş	ZEVVAKİN	1593	MEVACİB
398	11		19ş	ZEVVAKİN	30240	MEVACİB
402	49		21c	ZEVVAKİN	1200	MEVACİB
107	16		29ca	KİLARİ	8400	MEVACİB
159	20		29RC	KİLARİ	8400	MEVACİB
452	39		18c	ZEVVAKİN	1200	MEVACİB
471	1		7c	ZEVVAKİN	1770	MEVACİB
491	6		13c	ZEVVAKİN	1200	MEVACİB
571	25		8ca	ZEVVAKİN	2400	MEVACİB
586	22		19ca	ZEVVAKİN	4800	MEVACİB
593	33		26ca	ZEVVAKİN	1200	MEVACİB
656	26		10m	ÇAŞNİĞİR	450	MEVACİB
601	7		24ca	HADEME-İ MATBAH	46725	MEVACİB
661	32		15m	ZEVVAKİN	1200	MEVACİB
667	18		15m	ZEVVAKİN	1200	MEVACİB
674	28		16rn	ZEVVAKİN	1600	MEVACİB
TOPLAM					128638	

Tablo 60. Saray Tabiblerinin Maaşları

sayfa	sıra	a-z	tarih	kurum	miktar	nitelik
4	16			ETİBBA-İ HASSA	1770	MEVACİB
32	26	A		ETİBBA-İ HASSA	1180	MEVACİB
38	9			ETİBBA-İ HASSA	8850	MEVACİB
40	21			ETİBBA-İ HASSA	2320	MEVACİB
48	37	J		ETİBBA-İ HASSA	1180	MEVACİB
60	30			ETİBBA-İ HASSA	4420	MEVACİB
67	15	C		ETİBBA-İ HASSA	1770	MEVACİB
68	22			ETİBBA-İ HASSA	7257	MEVACİB
81	37	A		ETİBBA-İ HASSA	2240	MEVACİB
113	22	B	3RC	ETİBBA-İ HASSA	1622	MEVACİB
114	2	A	4RC	ETİBBA-İ HASSA	11841	MEVACİB
152	17			ETİBBA-İ HASSA	3716	MEVACİB
159	18		29RC	ETİBBA-İ HASSA	3816	MEVACİB
210	3		18ŞB	ETİBBA-İ HASSA	1180	MEVACİB
411	43		18c	ETİBBA-İ HASSA	1180	MEVACİB
433	21		28ş	ETİBBA-İ HASSA	1180	MEVACİB
456	1		5c	ETİBBA-İ HASSA	2654	MEVACİB
220	37		22ŞB	ETİBBA-İ HASSA	8260	MEVACİB
485	5		12c	ETİBBA-İ HASSA	6227	MEVACİB
522	52		7ş	ETİBBA-İ HASSA	1768	MEVACİB

Tablo 61. Mevlana Ünvanlı Memurların Maaşları.

sayfa	sıra	a-z	tarih	kurum	miktar	nitelik
93	7		26ca	MEVLANA	5400	MEVACİB
120	2	A	5rc	MEVLANA	1200	MEVACİB
120	2	E	5rc	MEVLANA	450	MEVACİB
176	5		9ŞB	MEVLANA	900	MEVACİB
190	9	A	12ŞB	MEVLANA	4800	MEVACİB
214	35	A	18ŞB	MEVLANA	900	MEVACİB
214	35	B	18ŞB	MEVLANA	900	MEVACİB
219	31		22ŞB	MEVLANA	1500	MEVACİB
315	24		21r	MEVLANA	3186	MEVACİB
332	57		11m	MEVLANA	900	MEVACİB
337	21		24r	MEVLANA	7256	MEVACİB
343	46		27ş	MEVLANA	840	MEVACİB
366	31		7ş	MEVLANA	1350	MEVACİB
382	15		12ş	MEVLANA	3000	MEVACİB
454	60		21c	MEVLANA	1200	MEVACİB
487	22		12c	MEVLANA	1200	MEVACİB
512	41		20ca	MEVLANA	600	MEVACİB
560	18		6ca	MEVLANA	900	MEVACİB
582	16		18ca	MEVLANA	11520	MEVACİB
601	9		24ca	MEVLANA	6000	MEVACİB
608	24		24ca	MEVLANA	1800	MEVACİB
645	8		8m	MEVLANA	450	MEVACİB
TOPLAM					56252	

Tablo 62. Mescid Görevlilerine Verilen Maaşlar.

sayfa	sıra	a-z	tarih	kurum	miktar	nitelik
45	12			MESCİD	240	MEVACİB
100	2	A	27ca	MESCİD Emir gazi	6300	MEVACİB
164	35	A	1ŞB	MESCİD	1020	MEVACİB
167	16		2ŞB	MESCİD	300	MEVACİB
226	8		23ŞB	MESCİD	900	MEVACİB
236	6		25ŞB	Sultanbayezid Han MESCİD Kocacı Dede	360	MEVACİB
256	2			MESCİD	900	MEVACİB
259	25		7RN	MESCİD	600	MEVACİB
302	7		17r	MESCİD Sultan Bayezid Han	2991	MEVACİB
312	7		21r	MESCİD	12330	MEVACİB
385	37		19ş	MESCİD	1500	MEVACİB
433	22		28ş	MESCİD Piri	900	MEVACİB
575	13		17ca	MESCİD	30000	MEVACİB
671	7		16m	Kassaban başı MESCİD Şark	900	MEVACİB
TOPLAM					67073	

Tablo 63. Nakibüleşrafık Kurumuna Verilen Maaşlar.

sayfa	sıra	a-z	tarih	kurum	miktar	nitelik
52	18			NAKİBÜLEŞRAF	3450	MEVACİB
116	20		4RC	NAKİBÜLEŞRAF	3450	MEVACİB
175	18		8ŞB	NAKİBÜLEŞRAF	3450	MEVACİB
260	32		7RN	NAKİBÜLEŞRAF	3450	MEVACİB
291	11		15r	NAKİBÜLEŞRAF	2301	MEVACİB
320	24		22r	NAKİBÜLEŞRAF	1504	MEVACİB
344	50		6c	NAKİBÜLEŞRAF	3450	MEVACİB
365	20		7ş	NAKİBÜLEŞRAF	2699	MEVACİB
397	3		19ş	NAKİBÜLEŞRAF	600	MEVACİB
428	47		3ca	NAKİBÜLEŞRAF	3450	MEVACİB
516	22		20c	NAKİBÜLEŞRAF	2744	MEVACİB
579	43		6ş	NAKİBÜLEŞRAF	1327	MEVACİB
579	46		25r	NAKİBÜLEŞRAF	1593	MEVACİB
592	19		20ca	NAKİBÜLEŞRAF	5841	MEVACİB
616	46		25r	NAKİBÜLEŞRAF	3097	MEVACİB
634	20		2m	NAKİBÜLEŞRAF	340	MEVACİB
639	24		2m	NAKİBÜLEŞRAF	3450	MEVACİB
TOPLAM					46196	

Tablo 64. Seyyidlere Ödenen Mevacib.

sayfa	sıra	a-z	tarih	kurum	miktar	nitelik
61	34			SEYYİD	300	MEVACİB
91	17		22ca	SEYYİD	1200	MEVACİB
139	11			SEYYİD	300	MEVACİB
142	4			SEYYİD	420	MEVACİB
153	23			SEYYİD	1416	MEVACİB
191	18		12ŞB	SEYYİD	420	MEVACİB
204	3		17ŞB	SEYYİD	1080	MEVACİB
209	45		17ŞB	SEYYİD	2300	MEVACİB
217	16		22ŞB	SEYYİD	180	MEVACİB
220	42		22ŞB	SEYYİD	720	MEVACİB
227	17		23ŞB	SEYYİD	1080	MEVACİB
229	34		23ŞB	SEYYİD	450	MEVACİB
238	10	K	29ŞB	SEYYİD	2400	MEVACİB
262	54		7RN	SEYYİD	3000	MEVACİB
268	34		8RN	SEYYİD	360	MEVACİB
309	22		19r	SEYYİD	862	MEVACİB
321	26		23r	SEYYİD	1327	MEVACİB
321	26		23r	SEYYİD	1327	MEVACİB
330	44		19ş	SEYYİD	1320	MEVACİB
428	46		3ca	SEYYİD	600	MEVACİB
430	56		23r	SEYYİD	151458	MEVACİB
445	20		1c	SEYYİD	10000	MEVACİB
451	34		6c	SEYYİD	600	MEVACİB
457	13		5c	SEYYİD	300	MEVACİB
478	58		21c	SEYYİD	900	MEVACİB
484	40		6ca	SEYYİD	13000	MEVACİB

Tablo 64. ün devamı

sayfa	sıra	a-z	tarix	kurum	miktar	nitelik
524	64		23r	SEYYİD	3000	MEVACİB
539	27		27c	SEYYİD	600	MEVACİB
546	49		23r	SEYYİD	900	MEVACİB
554	64		23r	SEYYİD	2536	MEVACİB
564	43		25r	SEYYİD	600	MEVACİB
566	61		11m	SEYYİD	1080	MEVACİB
575	16		17ca	SEYYİD	1090	MEVACİB
581	11		18ca	SEYYİD	900	MEVACİB
641	19		4m	SEYYİD	660	MEVACİB
646	16		8m	SEYYİD	600	MEVACİB
667	19		15m	SEYYİD	480	MEVACİB
668	30		15m	SEYYİD	6018	MEVACİB
672	18		16m	SEYYİD	3600	MEVACİB
TOPLAM					219384	

Tablo 65. İhlashanların Maaşları.

sayfa	sıra	a-z	tarix	kurum	miktar	nitelik
122	21			İHLASHAN	600	MEVACİB
193	2		15ŞB	İHLASHAN	1200	MEVACİB
221	49		22ŞB	İHLASHAN	600	MEVACİB
TOPLAM					2400	

Tablo 66. Peykan-ı Hassaya Ödenen Mevacibler.

sayfa	sıra	a-z	tarix	kurum	miktar	nitelik
132	57			PEYKAN	600	MEVACİB
345	4		26r	PEYKAN	18600	MEVACİB
367	39		27ş	PEYKAN	11400	MEVACİB
415	19		22ş	PEYKAN	19127	MEVACİB
654	6		10m	PEYKAN	1504	MEVACİB
TOPLAM					51231	

Tablo 67. Ehl-i Hiref Sınıfına Nitelik Belirtilmeksizin Verilen Maaşların Listesi.

sayfa	sıra	a-z	tarix	kurum	miktar	nitelik
27	9			EHL-İ HİREF	2035	MEVACİB
81	37		B	EHL-İ HİREF	3717	MEVACİB
90	9		22ca	EHL-İ HİREF	2655	MEVACİB
117	27	A	4RC	EHL-İ HİREF	1770	MEVACİB
154	2			EHL-İ HİREF	16920	MEVACİB
157	32			EHL-İ HİREF	12478	MEVACİB
185	4		11ŞB	EHL-İ HİREF	720	MEVACİB
193	4		15ŞB	EHL-İ HİREF	4248	MEVACİB

Tablo 67.nin devamı

sayfa	sıra	a-z	tarih	kurum	miktar	nitelik
208	36		17ŞB	EHL-İ HİREF	2301	MEVACİB
210	50	C	17ŞB	EHL-İ HİREF	885	MEVACİB
211	7		18ŞB	EHL-İ HİREF	752	MEVACİB
227	19		23ŞB	EHL-İ HİREF	3363	MEVACİB
238	12	B	29ŞB	EHL-İ HİREF	1416	MEVACİB
270	48		8RN	EHL-İ HİREF	1504	MEVACİB
309	19		19r	EHL-İ HİREF	1680	MEVACİB
325	5		23r	EHL-İ HİREF	224380	MEVACİB
351	16		29r	EHL-İ HİREF	23289	MEVACİB
365	26		8ş	EHL-İ HİREF	40000	MEVACİB
372	22		8ş	EHL-İ HİREF	1062	MEVACİB
380	30		9ş	EHL-İ HİREF	3628	MEVACİB
406	20		20ş	EHL-İ HİREF	5354	MEVACİB
414	14		22ş	EHL-İ HİREF	2743	MEVACİB
441	30		29ş	EHL-İ HİREF	2478	MEVACİB
467	35		11c	EHL-İ HİREF	5077	MEVACİB
472	5		7c	EHL-İ HİREF	2301	MEVACİB
498	25		13c	EHL-İ HİREF	3717	MEVACİB
522	54		3c	EHL-İ HİREF	600	MEVACİB
524	68		21c	EHL-İ HİREF	2522	MEVACİB
528	11		25c	EHL-İ HİREF	4071	MEVACİB
581	7		18ca	EHL-İ HİREF	3849	MEVACİB
590	7		20ca	EHL-İ HİREF	2035	MEVACİB
595	45		25r	EHL-İ HİREF	2920	MEVACİB
628	15		1m	EHL-İ HİREF	3097	MEVACİB
636	8		3m	EHL-İ HİREF	2920	MEVACİB
655	17		10m	EHL-İ HİREF	65000	MEVACİB
660	26		11m	EHL-İ HİREF	2920	MEVACİB
667	14		15m	EHL-İ HİREF	2478	MEVACİB
TOPLAM					462885	

Tablo 68. Abanibafan Erbabına Ödenen Maaşlar.

sayfa	sıra	tarih	kurum	miktar	nitelik
522	50	22r	ABANİBAFAN	810	MEVACİB
614	36	4m	ABANİBAFAN	3186	MEVACİB
654	11	10m	ABANİBAFAN	14100	MEVACİB
654	13	10m	ABANİBAFAN	1239	MEVACİB
665	63	3c	ABANİBAFAN	3058	MEVACİB
TOPLAM				22393	

Tablo 69. Cameşuyan-ı Hassa Sınıfının Maaşları

sayfa	sıra	az	tarih	kurum	miktar	nitelik
597	62		6c	CAMEŞUY	4779	MEVACİB
TOPLAM					4779	

Tablo 70. Sarayda Görev Yapan Cerrahların Maaşları.

sayfa	sıra	a-z	tarih	kurum	miktar	nitelik
34	9		B	CERRAHİN-İ HASSA	3186	MEVACİB
54	1		C	CERRAHİN-İ HASSA	2301	MEVACİB
118	31	A	4RC	CERRAHİN-İ HASSA	1416	MEVACİB
132	55	B		CERRAHİN-İ HASSA	1200	MEVACİB
192	27		12ŞB	CERRAHİN-İ HASSA	1593	MEVACİB
208	37	B	17ŞB	CERRAHİN-İ HASSA	2301	MEVACİB
214	33		18ŞB	CERRAHİN-İ HASSA	2124	MEVACİB
221	48		22ŞB	CERRAHİN-İ HASSA	3186	MEVACİB
231	15	A	24ŞB	CERRAHİN-İ HASSA	2655	MEVACİB
231	15	B	24ŞB	CERRAHİN-İ HASSA	3186	MEVACİB
232	19	C	24ŞB	CERRAHİN-İ HASSA	1947	MEVACİB
251	60	B	2RN	CERRAHİN-İ HASSA	2389	MEVACİB
279	42		10RN	CERRAHİN-İ HASSA	2389	MEVACİB
311	34		23r	CERRAHİN-İ HASSA	10200	MEVACİB
467	38		18c	CERRAHİN-İ HASSA	3186	MEVACİB
529	19		25c	CERRAHİN-İ HASSA	2124	MEVACİB
TOPLAM					45383	

Tablo 71. Çukaduzan Ehline Verilen Maaşlar

sayfa	sıra	a-z	tarih	kurum	miktar	nitelik
286	26		15r	ÇUKADUZAN	2945	MEVACİB
TOPLAM					2945	

Tablo 72. Kütübkaran-ı Hassa'nın Maaşları

sayfa	sıra	a-z	tarih	kurum	miktar	nitelik
418	9		23ş	KÜTÜBKARAN	1239	MEVACİB
586	20		19ca	KÜTÜBKARAN	2301	MEVACİB
312	4		21r	KÜTÜBKARAN	708	MEVACİB
519	25		21c	KÜTÜBKARAN	2301	MEVACİB
2	6	C		KÜTÜBKARAN	2655	MEVACİB
2	6	B		KÜTÜBKARAN	3212	MEVACİB
11	9			KÜTÜBKARAN	3717	MEVACİB
37	8			KÜTÜBKARAN	885	MEVACİB
58	10			KÜTÜBKARAN	2478	MEVACİB
61	32			KÜTÜBKARAN	600	MEVACİB
80	30	G		KÜTÜBKARAN	5932	MEVACİB
84	18		20ca	KÜTÜBKARAN	708	MEVACİB
90	12	B	22ca	KÜTÜBKARAN	2743	MEVACİB
91	21	A	22ca	KÜTÜBKARAN	2932	MEVACİB
202	32		16ŞB	KÜTÜBKARAN	1416	MEVACİB
237	1		29ŞB	KÜTÜBKARAN	6743	MEVACİB
TOPLAM					40570	

Tablo 73. Hakkakların Mevacibleri

sayfa	sıra	az	tarih	kurum	miktar	nitelik
118	36		4RC	HAKKAKAN	442	MEVACİB
122	16	B		HAKKAKAN	2212	MEVACİB
238	10	E	29ŞB	HAKKAKAN	4779	MEVACİB
277	21		10RN	HAKKAKAN	2212	MEVACİB
340	17		25r	HAKKAKAN	6195	MEVACİB
397	8		19ş	HAKKAKAN	4760	MEVACİB
413	5		22ş	HAKKAKAN	1150	MEVACİB
416	33		29ş	HAKKAKAN	4867	MEVACİB
573	7		11ca	HAKKAKAN	3009	MEVACİB
609	32		26ca	HAKKAKAN	4779	MEVACİB
TOPLAM					34405	

Tablo 74 . Hil'at Terzilerine Ödenen Mevacibler

sayfa	sıra	az	tarih	kurum	miktar	nitelik
32	23			HAYYATIN-I HİL'AT	3540	MEVACİB
39	15			HAYYATIN-I HİL'AT	1150	MEVACİB
48	37	D		HAYYATIN-I HİL'AT	442	MEVACİB
48	37	H		HAYYATIN-I HİL'AT	1814	MEVACİB
285	18		14r	HAYYATIN-I HİL'AT	900	MEVACİB
285	21		14r	HAYYATIN-I HİL'AT	360	MEVACİB
297	68		21c	HAYYATIN-I HİL'AT	300	MEVACİB
308	7		19r	HAYYATIN-I HİL'AT	450	MEVACİB
319	9		22r	HAYYATIN-I HİL'AT	1989	MEVACİB
329	34		6ş	HAYYATIN-I HİL'AT	1200	MEVACİB
335	7		24r	HAYYATIN-I HİL'AT	690	MEVACİB
338	3		25r	HAYYATIN-I HİL'AT	600	MEVACİB
348	4		28r	HAYYATIN-I HİL'AT	1484	MEVACİB
364	10		7ş	HAYYATIN-I HİL'AT	4258	MEVACİB
365	18		7ş	HAYYATIN-I HİL'AT	600	MEVACİB
372	20		8ş	HAYYATIN-I HİL'AT	5865	MEVACİB
374	35		14ş	HAYYATIN-I HİL'AT	1200	MEVACİB
375	45		5c	HAYYATIN-I HİL'AT	900	MEVACİB
382	18		12ş	HAYYATIN-I HİL'AT	3816	MEVACİB
386	46		7c	HAYYATIN-I HİL'AT	2400	MEVACİB
390	2		14ş	HAYYATIN-I HİL'AT	2700	MEVACİB
394	43		7c	HAYYATIN-I HİL'AT	900	MEVACİB
396	9		15ş	HAYYATIN-I HİL'AT	2400	MEVACİB
407	7		21ş	HAYYATIN-I HİL'AT	7200	MEVACİB
415	23		22ş	HAYYATIN-I HİL'AT	1380	MEVACİB
429	49		3ca	HAYYATIN-I HİL'AT	600	MEVACİB
432	12		28ş	HAYYATIN-I HİL'AT	7080	MEVACİB
435	35		3c	HAYYATIN-I HİL'AT	7000	MEVACİB
436	3		29ş	HAYYATIN-I HİL'AT	900	MEVACİB
443	6		1c	HAYYATIN-I HİL'AT	4287	MEVACİB
443	9		3c	HAYYATIN-I HİL'AT	4690	MEVACİB
453	47		6ca	HAYYATIN-I HİL'AT	4683	MEVACİB
464	13		6c	HAYYATIN-I HİL'AT	1800	MEVACİB
472	9		7c	HAYYATIN-I HİL'AT	7440	MEVACİB

Tablo 74.ün devamı

sayfa	sıra	az	tarih	kurum	miktar	nitelik
476	38		19c	HAYYATIN-I HİL'AT	360	MEVACİB
495	36		19c	HAYYATIN-I HİL'AT	16500	MEVACİB
503	32		19c	HAYYATIN-I HİL'AT	270	MEVACİB
505	46		15m	HAYYATIN-I HİL'AT	900	MEVACİB
505	48		11m	HAYYATIN-I HİL'AT	1573	MEVACİB
509	7		19c	HAYYATIN-I HİL'AT	810	MEVACİB
512	31		19c	HAYYATIN-I HİL'AT	1097	MEVACİB
513	4		20c	HAYYATIN-I HİL'AT	1800	MEVACİB
525	79		12c	HAYYATIN-I HİL'AT	300	MEVACİB
546	4		3ca	HAYYATIN-I HİL'AT	960	MEVACİB
552	44		14r	HAYYATIN-I HİL'AT	600	MEVACİB
559	7		6ca	HAYYATIN-I HİL'AT	1388	MEVACİB
560	15		6ca	HAYYATIN-I HİL'AT	7320	MEVACİB
580	52		19ş	HAYYATIN-I HİL'AT	3274	MEVACİB
581	9		18ca	HAYYATIN-I HİL'AT	1200	MEVACİB
585	14		19ca	HAYYATIN-I HİL'AT	3600	MEVACİB
588	35		24ca	HAYYATIN-I HİL'AT	3750	MEVACİB
590	12		20ca	HAYYATIN-I HİL'AT	3532	MEVACİB
595	44		22r	HAYYATIN-I HİL'AT	1440	MEVACİB
596	52		27ş	HAYYATIN-I HİL'AT	2640	MEVACİB
609	35		28ca	HAYYATIN-I HİL'AT	900	MEVACİB
609	36		1m	HAYYATIN-I HİL'AT	900	MEVACİB
614	35		1m	HAYYATIN-I HİL'AT	2400	MEVACİB
640	11		4m	HAYYATIN-I HİL'AT	900	MEVACİB
644	2		8m	HAYYATIN-I HİL'AT	2100	MEVACİB
651	19		9m	HAYYATIN-I HİL'AT	1416	MEVACİB
651	24		8m	HAYYATIN-I HİL'AT	180	MEVACİB
653	3		10m	HAYYATIN-I HİL'AT	15165	MEVACİB
655	21		10m	HAYYATIN-I HİL'AT	1800	MEVACİB
662	42		25r	HAYYATIN-I HİL'AT	900	MEVACİB
669	38		22r	HAYYATIN-I HİL'AT	3540	MEVACİB
TOPLAM					172347	

Tablo 75 . Kağıd Tutucuların Maaşları.

sayfa	sıra	a-z	tarih	kurum	miktar	nitelik
182	16		10ŞB	KAĞIDDERAN	3717	MEVACİB
640	9		4m	KAĞIDDERAN	1747	MEVACİB
TOPLAM					5464	

Tablo 76. Külahduzanların Maaşları

sayfa	sıra	a-z	tarih	kurum	miktar	nitelik
604	33		27ca	KÜLAHDUZAN	2035	MEVACİB
537	16		27c	KÜLAHDUZAN	2743	MEVACİB
274	25		9RN	KÜLAHDUZAN	2743	MEVACİB
TOPLAM					12299	

Tablo 77. Kemhabafanlara Verilen Maaşlar

sayfa	sıra	a-z	tarih	kurum	miktar	nitelik
81	1			KEMHABAFAN	2832	MEVACİB
183	23	B	10ŞB	KEMHABAFAN	3097	MEVACİB
185	3		11ŞB	KEMHABAFAN	6549	MEVACİB
191	21		12ŞB	KEMHABAFAN	3097	MEVACİB
274	21	B	9RN	KEMHABAFAN	4071	MEVACİB
275	3		10RN	KEMHABAFAN	4159	MEVACİB
287	36		19r	KEMHABAFAN	59700	MEVACİB
287	36		19r	KEMHABAFAN	59700	MEVACİB
295	52		7c	KEMHABAFAN	3982	MEVACİB
295	52		7c	KEMHABAFAN	3982	MEVACİB
304	5		18r	KEMHABAFAN	1200	MEVACİB
304	5		18r	KEMHABAFAN	1200	MEVACİB
315	30		19r	KEMHABAFAN	2040	MEVACİB
315	30		19r	KEMHABAFAN	2040	MEVACİB
390	5		14ş	KEMHABAFAN	7787	MEVACİB
390	5		14ş	KEMHABAFAN	7787	MEVACİB
393	29		14ş	KEMHABAFAN	12450	MEVACİB
393	29		14ş	KEMHABAFAN	12450	MEVACİB
440	27		29ş	KEMHABAFAN	900	MEVACİB
440	27		29ş	KEMHABAFAN	900	MEVACİB
442	2		1c	KEMHABAFAN	381340	MEVACİB
442	2		1c	KEMHABAFAN	381340	MEVACİB
443	7		1c	KEMHABAFAN	590	MEVACİB
443	7		1c	KEMHABAFAN	590	MEVACİB
458	24		3c	KEMHABAFAN	3097	MEVACİB
458	24		3c	KEMHABAFAN	3097	MEVACİB
547	6		3ca	KEMHABAFAN	3097	MEVACİB
547	6		3ca	KEMHABAFAN	3097	MEVACİB
TOPLAM					976171	

Tablo 78 . Keçecilere Verilen Maaş.

sayfa	sıra	a-z	tarih	kurum	miktar	nitelik
62	6			KEÇECİYAN	300000	MEVACİB
TOPLAM					300000	

Tablo 79. Mesih Ustasının Maaşı.

sayfa	sıra	a-z	tarih	kurum	miktar	nitelik
644	38		15r	MESİHDUZAN	720	MEVACİB
TOPLAM					720	

Tablo 80. Çizme Dikicilerine Verilen Maaşların Listesi.

sayfa	sıra	a-z	tarih	kurum	miktar	nitelik
6	1	B		MOZEDUZAN	2124	MEVACİB
37	5			MOZEDUZAN	1548	MEVACİB
73	10			MOZEDUZAN	3362	MEVACİB
78	17			MOZEDUZAN	8672	MEVACİB
90	10		22ca	MOZEDUZAN	8672	MEVACİB
136	3			MOZE DUZAN	1412	MEVACİB
157	6		29RC	MOZEDUZAN	1300	MEVACİB
187	24		11ŞB	MOZEDUZAN	2256	MEVACİB
222	57	B	22ŞB	MOZEDUZAN	779	MEVACİB
228	29		23ŞB	MOZEDUZAN	796	MEVACİB
256	1	A		MOZEDUZAN	2079	MEVACİB
352	3		1ş	MOZEDUZAN	4779	MEVACİB
354	15		5ş	MOZEDUZAN	3816	MEVACİB
385	44		6c	MOZEDUZAN	3230	MEVACİB
418	10		23ş	MOZEDUZAN	1681	MEVACİB
472	12		7c	MOZEDUZAN	2427	MEVACİB
513	3		20c	MOZEDUZAN	2766	MEVACİB
628	16		1m	MOZEDUZAN	2124	MEVACİB
TOPLAM					74646	

Tablo 81. Mücellidlerin Maaşları.

sayfa	sıra	a-z	tarih	kurum	miktar	nitelik
172	5		6ŞB	MÜCELLİDAN	2389	MEVACİB
204	45		16ŞB	MÜCELLİDAN	4071	MEVACİB
208	37	C	17ŞB	MÜCELLİDAN	2831	MEVACİB
426	23		27ş	MÜCELLİDAN	2478	MEVACİB
TOPLAM					11769	

Tablo 82. Nakkaşlara Maaş Olarak Yapılan Ödemelerin Listesi.

sayfa	sıra	a-z	tarih	kurum	miktar	nitelik
118	30		4RC	NAKKAŞAN	531	MEVACİB
139	12			NAKKAŞAN	885	MEVACİB
154	6			NAKKAŞAN	1947	MEVACİB
86	5		21ca	NAKKAŞAN	1814	MEVACİB
109	27		29ca	NAKKAŞAN	3628	MEVACİB
26-18				NAKKAŞAN	8805	MEVACİB
TOPLAM					17610	

Tablo 83. Neccarların Maaşları.

sayfa	sıra	a-z	tarih	kurum	miktar	nitelik
20	37	E		NECCARAN	700	MEVACİB
58	14			NECCARAN	4400	MEVACİB
TOPLAM					5100	

Tablo 84. Perdecilerin Maaşları.

sayfa	sıra	a-z	tarih	kurum	miktar	nitelik
367	39		27ş	PUŞİDEDUZAN	11400	MEVACİB
345	4		26r	PUŞİDEDUZAN	18600	MEVACİB
163	23		1ŞB	PUŞİDEDUZAN	2124	MEVACİB
TOPLAM					32124	

Tablo 85. Simkeşlere Verilen Maaşlar.

sayfa	sıra	a-z	tarih	kurum	miktar	nitelik
311	32		19r	SİMKEŞAN	9987	MEVACİB
312	6		21r	SİMKEŞAN	8631	MEVACİB
333	76		23r	SİMKEŞAN	9785	MEVACİB
334	77		23r	SİMKEŞAN	1947	MEVACİB
456	7		5c	SİMKEŞAN	2700	MEVACİB
601	11		24ca	SİMKEŞAN	708	MEVACİB
TOPLAM					33758	

Tablo 86. Kılıç Ustalarının Maaşları.

sayfa	sıra	a-z	tarih	kurum	miktar	nitelik
350	12		29r	ŞEMŞİRGİRAN	1650	MEVACİB
436	11		29ş	ŞEMŞİRGİRAN	3000	MEVACİB
445	18		1c	ŞEMŞİRGİRAN	1800	MEVACİB
639	3		4m	ŞEMŞİRGİRAN	4000	MEVACİB
TOPLAM					10450	

Tablo 87. Ok Yapan Ustaların Maaşları.

sayfa	sıra	a-z	tarih	kurum	miktar	nitelik
278	34	A	10RN	TİRGERAN	2307	MEVACİB
651	23		9m	TİRGERAN	2958	MEVACİB
285	20		14r	TİRGERAN	3894	MEVACİB
306	25		16r	TİRGERAN	973	MEVACİB
308	14		19r	TİRGERAN	5000	MEVACİB
TOPLAM					15132	

Tablo 56 . Serracıların Maaşları.

sayfa	sıra	a-z	tarih	kurum	miktar	nitelik
9	21			SERRACIN	7299	MEVACIB
11	13		A	SERRACIN	1062	MEVACIB
29	7	B		SERRACIN	2256	MEVACIB
51	9			SERRACIN	8400	MEVACIB
118	29		4RC	SERRACIN	6327	MEVACIB
128	32			SERRACIN	2566	MEVACIB
130	42			SERRACIN	1106	MEVACIB
156	24			SERRACIN	531	MEVACIB
188	35	A	11ŞB	SERRACIN	4690	MEVACIB
188	35	B	11ŞB	SERRACIN	4690	MEVACIB
207	24		17ŞB	SERRACIN	3716	MEVACIB
213	22		18ŞB	SERRACIN	4248	MEVACIB
233	30		24ŞB	SERRACIN	2699	MEVACIB
259	28		7RN	SERRACIN	3584	MEVACIB
275	8		10RN	SERRACIN	1327	MEVACIB
336	15		24r	SERRACIN	29700	MEVACIB
359	19		6ş	SERRACIN	4123	MEVACIB
361	39		19ş	SERRACIN	29700	MEVACIB
455	62		7c	SERRACIN	885	MEVACIB
461	42		28c	SERRACIN	7080	MEVACIB
501	15		18c	SERRACIN	3300	MEVACIB
511	24		18c	SERRACIN	2124	MEVACIB
526	82		5c	SERRACIN	6400	MEVACIB
530	8		26c	SERRACIN	4425	MEVACIB
537	14		27c	SERRACIN	2389	MEVACIB
567	5		7ca	SERRACIN	4248	MEVACIB
638	22		3m	SERRACIN	3186	MEVACIB
640	7		4m	SERRACIN	5973	MEVACIB
TOPLAM					158034	

Tablo 89. Altın İşleyen Sanatkarların Maaşları.

sayfa	sıra	a-z	tarih	kurum	miktar	nitelik
193	32		12ŞB	ZERGERAN	5221	MEVACIB
211	6		18ŞB	ZERGERAN	575	MEVACIB
255	8		5RN	ZERGERAN	2354	MEVACIB
637	19		3m	ZERGİİRAN	2128	MEVACIB
632	5		2m	ZERGİİRAN	4491	MEVACIB
632	5		2m	ZERGİİRAN	4491	MEVACIB
326	6		23r	ZERGİİRAN	2655	MEVACIB
523	62		11m	ZERGİİRAN	2400	MEVACIB
523	62		11m	ZERGİİRAN	2400	MEVACIB
328	29		23r	ZERGİİRAN	2160	MEVACIB
TOPLAM					28875	

Tablo 90. Cizyedara Ödenen Mevacib.

sayfa	sıra	a-z	tarih	kurum	miktar	nitelik
322	35		25r	CIZYEDAR	326200	MEVACİB
322	38		25r	CIZYEDAR	25670	MEVACİB
329	35		25r	CIZYEDAR	7964	MEVACİB
513	2		20c	CIZYEDAR	2565	MEVACİB
TOPLAM					362399	

Tablo 91. Tezkirecilerin Maaşları.

sayfa	sıra	a-z	tarih	kurum	miktar	nitelik
85	29		20ca	ŞAKİRD-İ TEZKİRE	1200	MEVACİB
146	4			ŞAKİRD-İ TEZKİRE	480	MEVACİB
201	20		16ŞB	TEZKİRE-İ ŞIKKI EVVEL	1450	MEVACİB
210	50	A	17ŞB	TEZKİRE-İ KILA	885	MEVACİB
461	41		28c	ŞAKİRD-İ TEZKİRE	1080	MEVACİB
530	6		26c	ŞAKİRD-İ TEZKİRE	810	MEVACİB
533	32		28c	ŞAKİRD-İ TEZKİRE	1350	MEVACİB
587	27		19ca	ŞAKİRD-İ TEZKİRE	660	MEVACİB
589	40		15m	ŞAKİRD-İ TEZKİRE	1050	MEVACİB
668	29		15m	ŞAKİRD-İ TEZKİRE	2340	MEVACİB
TOPLAM					7770	

Tablo 92. Muhasebecinin Maaşı.

sayfa	sıra	a-z	kurum	tutarı	nitelik
72	7	A	MUHASEBE-İ	6000	MEVACİB
72	7	B	MUHASEBE-İ	10000	MEVACİB
TOPLAM				16000	

Tablo 93. Muhasebe şakirtlerinin Maaşları.

sayfa	sıra	tarih	miktar	sayfa	sıra	tarih	miktar	sayfa	sıra	tarih	miktar
101	15	27ca	2340	287	33	15r	3060	538	24	26c	1800
101	12	27ca	900	290	3	15r	2640	569	8	8ca	4071
108	20	29ca	2520	314	18	21r	4779	646	11	8m	2340
135	4	15RC	180	361	37	8ş	2160	505	50	14r	1200
135	4	15RC	180	448	6	3c	3396	530	3	26c	2520
148	6		360	454	58	7c	900	533	28	26c	1020
149	5		4910	470	60	3ca	31125	534	38	19ca	2980
154	8		1440	480	7	11c	660	251	60	2RN	1200
194	13	15ŞB	1830	489	39	3ca	1950	278	35	10RN	1080
224	74	22ŞB	1800	224	72	22ŞB	1800				

Tablo 94. Maliye Teşkilatındaki Şakirtlerin Maaşları.

Sayfa	sıra	tarih	miktar	Sayfa	sıra	tarih	miktar	Sayfa	sıra	tarih	miktar
90	13	22ca	360	430	60	18c	2100	37	6		1180
539	28	27c	360	506	61	3ca	2100	37	3		1200
106	9	29ca	390	44	5		2340	42	14		1200
405	11	20ş	500	165	2	2ŞB	2400	58	13		1200
265	15	8RN	540	350	10	29r	2400	106	9	29ca	1200
592	25	20ca	660	257	16	7RN	2430	195	23	15ŞB	1200
100	2	27ca	720	530	3	26c	2520	439	18	29ş	1200
288	43	7ş	720	602	15	24ca	2550	510	12	19c	1200
362	44	27ş	720	178	25	9ŞB	2640	98	43	26ca	1230
193	1	15ŞB	750	290	3	15r	2640	47	27		1310
244	31	1RN	750	181	6	10ŞB	2880	265	15	8RN	1327
161	9	1ŞB	760	540	6	28c	2970	264	5	8RN	1350
74	22		810	206	17	17ŞB	3000	31	21		1440
411	39	11c	832	287	33	15r	3060	209	41	17ŞB	1440
120	2	5rc	840	265	11	8RN	3660	225	5	23ŞB	1620
576	22	17ca	885	339	12	25r	3697	44	3		1650
42	15		900	70	14		3990	8	C	12	1720
82	2		900	235	3	25ŞB	4020	260	37	7RN	1770
78	18		1000	429	50	6ca	4154	164	28	1ŞB	1800
25	17		1050	314	18	21r	4779	258	23	7RN	1800
34	13		1080	164	33	1ŞB	5010	475	33	13c	1800
258	20	7RN	1080	80	30		5311	538	24	26c	1800
361	38	12ş	1080	370	7	8ş	7200	82	3		2030
163	21	1ŞB	1140	414	11	22ş	10035	49	43		2035
119	39	4RC	1170	283	6	14RN	10440	326	10	23r	2070
195	19	15ŞB	1170	652	29	8m	10796	326	10	23r	2070
195	22	15ŞB	1170	487	25	12c	12924	616	51	27ş	71774
262	53	7RN	1170	196	27	15ŞB	19261	545	42	14r	1170

Tablo 95. Mensuh ve Mevkuf Memurlara Verilen Maaşlar.

sayfa	sıra	a-z	tarih	kurum	miktar	nitelik
602	22		24ca	ŞAKİRD-İ MENSUH	600	MEVACİB
541	16		28c	ŞAKİRD-İ MENSUH	2124	MEVACİB
662	37		14r	ŞAKİRD-İ MENSUH	3894	MEVACİB
360	31		6ş	ŞAKİRD-İ MENSUH	45691	MEVACİB
450	24		1c	ŞAKİRD-İ MEVKUFATI	500	MEVACİB
558	27		5ca	ŞAKİRD-İ MEVKUFATI	1560	MEVACİB
608	23		25ca	ŞAKİRD-İ MEVKUFATI	2360	MEVACİB
TOPLAM					56729	

Tablo 96. Mukabeleci Şakirtlerinin Maaşları.

sayfa	sıra	a-z	tarih	kurum	miktar	nitelik
604	38		4m	ŞAKİRD-İ MUKABELE-İ	1250	MEVACİB
621	31		27ca	ŞAKİRD-İ MUKABELE-İ	37231	MEVACİB
TOPLAM					38481	

Tablo 97. Mukataa Şakirtlerinin Maaşları.

sayfa	sıra	a-z	tarih	kurum	miktar	nitelik
90	14		22ca	ŞAKİRD-İ MUKATAA	1980	MEVACİB
91	15		22ca	ŞAKİRD-İ MUKATAA	1470	MEVACİB
97	35		26ca	ŞAKİRD-İ MUKATAA	1280	MEVACİB
142	5			ŞAKİRD-İ MUKATAA	1170	MEVACİB
144	1			ŞAKİRD-İ MUKATAA	1140	MEVACİB
144	4			ŞAKİRD-İ MUKATAA	1080	MEVACİB
145	6			ŞAKİRD-İ MUKATAA	3240	MEVACİB
168	27	B	2ŞB	ŞAKİRD-İ MUKATAA	1200	MEVACİB
168	27	C	2ŞB	ŞAKİRD-İ MUKATAA	1200	MEVACİB
187	26		11ŞB	ŞAKİRD-İ MUKATAA	540	MEVACİB
230	1		24ŞB	ŞAKİRD-İ MUKATAA	1450	MEVACİB
232	18	B	24ŞB	ŞAKİRD-İ MUKATAA	1260	MEVACİB
243	25		1RN	ŞAKİRD-İ MÜSVEDDE	1320	MEVACİB
265	15	B	8RN	ŞAKİRD-İ MUKATAA	2850	MEVACİB
385	43		6c	ŞAKİRD-İ MUKATAA	660	MEVACİB
454	58		7c	ŞAKİRD-İ MUKATAA	900	MEVACİB
604	38		4m	ŞAKİRD-İ MUKATAA	1250	MEVACİB
621	31		27ca	ŞAKİRD-İ MUKATAA	37231	MEVACİB
632	4		2m	ŞAKİRD-İ MUKATAA	720	MEVACİB
635	27		2m	ŞAKİRD-İ MUKATAA	660	MEVACİB
662	37		14r	ŞAKİRD-İ MUKATAA	3894	MEVACİB
666	10		15m	ŞAKİRD-İ MUKATAA	900	MEVACİB
TOPLAM					67395	

Tablo 98. Mukataacı Halifelerinin Maaşları.

sayfa	sıra	a-z	tarih	kurum	miktar	nitelik
20	68			HALİFE-İ MUKATAA	1500	MEVACİB
148	12	A		HALİFE-İ MUKATAA	1320	MEVACİB
148		B		HALİFE-İ MUKATAA	990	MEVACİB
280	8		11RN	HALİFE-İ MUKATAA	3750	MEVACİB
666	12		15m	HALİFE-İ MUKATAA	14839	MEVACİB
TOPLAM					22399	

Tablo 99. Kisedarların Maaşları.

sayfa	sıra	a-z	tarih	kurum	miktar	nitelik
91	21	B	22ca	KİSEDAR-I MUKATAA-I HASSA	360	MEVACİB
152	12			KİSEDAR	5782	MEVACİB
251	58		2RN	KİSEDAR-I HAZİNE	708	MEVACİB
TOPLAM					6850	

Tablo 100. Mevkufatçının Maaşı.

sayfa	sıra	a-z	tarih	kurum	miktar	nitelik
35	17			MEVKUFATİ	14392	MEVACİB
196	29		15ŞB	MEVKUFATİ	22302	MEVACİB
382	14		12ş	MEVKUFATİ	3894	MEVACİB
TOPLAM					40588	

Tablo 101. Mukabelecilerin Maaşları.

sayfa	sıra	a-z	tarih	kurum	miktar	nitelik
152	16			MUKABELE-I SÜVARİ	13500	MEVACİB
235	2		25ŞB	MUKABELE-I SÜVARİ	4020	MEVACİB
272	9		9RN	MUKABELE-I PIYADE	10354	MEVACİB
TOPLAM					27874	

Tablo 102. Mukataacıların Maaşları.

sayfa	sıra	a-z	tarih	kurum	miktar	nitelik
3	8	A		MUKATAA-I	1380	MEVACİB
7	6			MUKATAA-I	2850	MEVACİB
9	24			MUKATAA-I	720	MEVACİB
18	23			MUKATAA-I	1380	MEVACİB
41	7	A		MUKATAA-I	3248	MEVACİB
191	19		12ŞB	MUKATAA-I	2610	MEVACİB
222	54		22ŞB	MUKATAA-I	780	MEVACİB
524	69		20ca	MUKATAA-I	2178	MEVACİB
569	5		8ca	MUKATAA-I	780	MEVACİB
576	18		17ca	MUKATAA-I	3186	MEVACİB
598	72		20ca	MUKATAA-I	660	MEVACİB
608	26		26ca	MUKATAA-I	21120	MEVACİB
626	4		1m	MUKATAA-I	810	MEVACİB
643	37		15m	MUKATAA-I	2190	MEVACİB
TOPLAM					43892	

Tablo 103. Mütেকaidlerin Maaşları.

sayfa	sıra	a-z	tarih	kurum	miktar	nitelik
77	14	B		MÜTEKAİDİN	3900	MEVACİB
112	16		3RC	MÜTEKAİDİN	2389	MEVACİB
169	30		2ŞB	MÜTEKAİDİN	5000	MEVACİB
179	32		9ŞB	MÜTEKAİDİN	8000	MEVACİB
TOPLAM					19289	

Tablo 104. Ruznamçecilerin Maaşları.

sayfa	sıra	a-z	tarih	kurum	miktar	nitelik
23	8			RUZNAMÇE-İ SANİ	1410	MEVACİB
159	16		29RC	RUZNAMÇE-İ SANİ	13165	MEVACİB
179	31		9ŞB	RUZNAMÇE-İ	780	MEVACİB
193	1	A	15ŞB	RUZNAMÇE-İ	1500	MEVACİB
532	26			RUZNAMÇE-İ SANİ	3120	MEVACİB
540	10		28c	RUZNAMÇE-İ SANİ	5664	MEVACİB
592	22		20ca	RUZNAMÇE-İ SANİ	2880	MEVACİB
634	18		2m	RUZNAMÇE-İ SANİ	18186	MEVACİB
652	29		9m	RUZNAMÇE-İ SANİ	99000	MEVACİB
TOPLAM					145705	

Tablo 73. Ruznamçe Şakirtlerinin Maaşları.

sayfa	sıra	a-z	tarih	kurum	miktar	nitelik
92	22		22ca	ŞAKIRD-İ RUZNAMÇE	540	MEVACİB
94	15		26ca	ŞAKIRD-İ RUZNAMÇE	1440	MEVACİB
142	6			ŞAKIRD-İ RUZNAMÇE	1504	MEVACİB
179	33		9ŞB	ŞAKIRD-İ RUZNAMÇE	2640	MEVACİB
286	24		14r	ŞAKIRD-İ RUZNAMÇE	760	MEVACİB
291	15		15r	ŞAKIRD-İ RUZNAMÇE	1080	MEVACİB
357	9		6ş	ŞAKIRD-İ RUZNAMÇE	1800	MEVACİB
450	24		1c	ŞAKIRD-İ RUZNAMÇE	500	MEVACİB
461	41		28c	ŞAKIRD-İ RUZNAMÇE	1080	MEVACİB
530	6		26c	ŞAKIRD-İ RUZNAMÇE	810	MEVACİB
533	32		28c	ŞAKIRD-İ RUZNAMÇE	1350	MEVACİB
558	27		5ca	ŞAKIRD-İ RUZNAMÇE	1560	MEVACİB
608	23		25ca	ŞAKIRD-İ RUZNAMÇE	2360	MEVACİB
661	35		14r	ŞAKIRD-İ RUZNAMÇE	600	MEVACİB
TOPLAM					18024	

Tablo 106. Ruznamçe Defterine Kurumsal Nitelikleri Belirtilmeksizin Müşaherehoran Olarak Kaydedilmiş Mevacib Ödemeleri.

sayfa	sıra	a-z	tarih	kurum	miktar	nitelik
52	21			MÜŞAHEREHORAN	360	MEVACİB
119	40		4RC	MÜŞAHEREHORAN	360	MEVACİB
292	22		15r	MÜŞAHEREHORAN	360	MEVACİB
449	14		3c	MÜŞAHEREHORAN	360	MEVACİB
335	10		24r	MÜŞAHEREHORAN	720	MEVACİB
623	11		28ca	MÜŞAHEREHORAN	720	MEVACİB
76	6	B		MÜŞAHEREHORAN	900	MEVACİB
665	2		15m	MÜŞAHEREHORAN	1068	MEVACİB
397	7		19ş	MÜŞAHEREHORAN	1080	MEVACİB
205	13	C	17ŞB	MÜŞAHEREHORAN	1180	MEVACİB
5	24			MÜŞAHEREHORAN	1327	MEVACİB
23	4			MÜŞAHEREHORAN	1650	MEVACİB
69	3	B		MÜŞAHEREHORAN	1800	MEVACİB
63	12			MÜŞAHEREHORAN	2010	MEVACİB
26	6			MÜŞAHEREHORAN	2030	MEVACİB
243	24	A	1RN	MÜŞAHEREHORAN	2100	MEVACİB
87	13		21ca	MÜŞAHEREHORAN	2200	MEVACİB
69	3	A		MÜŞAHEREHORAN	2250	MEVACİB
364	15		7ş	MÜŞAHEREHORAN	2640	MEVACİB
550	35		17ca	MÜŞAHEREHORAN	2655	MEVACİB
222	59		22ŞB	MÜŞAHEREHORAN	2700	MEVACİB
488	28		12c	MÜŞAHEREHORAN	3000	MEVACİB
488	28		12c	MÜŞAHEREHORAN	3000	MEVACİB
41	9			MÜŞAHEREHORAN	3300	MEVACİB
256	7		7RN	MÜŞAHEREHORAN	3600	MEVACİB
199	3		16ŞB	MÜŞAHEREHORAN	3776	MEVACİB
569	4		8ca	MÜŞAHEREHORAN	4800	MEVACİB
207	30		17ŞB	MÜŞAHEREHORAN	5400	MEVACİB
562	28		6ca	MÜŞAHEREHORAN	6372	MEVACİB
30	10	A		MÜŞAHEREHORAN	6600	MEVACİB
TOPLAM					70318	

Tablo 107. Pazarcıların Maaşları.

sayfa	sıra	a-z	tarih	kurum	miktar	nitelik
50	1	A		PAZARI	600	MEVACİB
227	18		23ŞB	PAZARI	50000	MEVACİB
239	17		29ŞB	PAZARI	3540	MEVACİB
TOPLAM					54140	

Tablo 108. Gemilerdeki Reislerin (Kaptan) Maaşları.

sayfa	sıra	a-z	tarih	kurum	miktar	nitelik
135	2	A	15RC	Zülfikar Abdullah RÜESA-İ HARC-I HASSA	2024	MEVACİB
157	33	A		Ramazan AbdullahRÜESA-İ HARC-I HASSA	2112	MEVACİB
173	13		8ŞB	RÜESA-İ HARC-I HASSA	2380	MEVACİB
226	13		23ŞB	Ramazan AbdullahRÜESA-İ HARC-I HASSA	4224	MEVACİB
230	9	A	24ŞB	EmrullahRÜESA-İ HARC- I HASSA	1700	MEVACİB
237	15		25ŞB	Mustafa Abdullah RÜESA-İ HARC-I HASSA	1800	MEVACİB
239	21		29ŞB	Salih AbdullahRÜESA-İ HARC-I HASSA	7568	MEVACİB
327	16		23r	Teslim be Mehmed Efendi Katiban-ı Divan beray-ı mevacib-i ruesa ve azaban-ı TersaneRÜESA- İ HARC-I HASSA	150000	MEVACİB
443	10		1c	Ali bin MehmedRÜESA-İ HARC-I HASSA	796	MEVACİB
448	10		3c	Zülfikar abdullahRÜESA-İ HARC-I HASSA	4048	MEVACİB
458	22		5c	Ahmed bin MehmedRÜESA-İ HARC-I HASSA	3022	MEVACİB
465	21		6c	Ömer bin Cafer RÜESA-İ HARC-I HASSA	1408	MEVACİB
480	11		11c	Şeyh Mehmed bin MustafaRÜESA-İ HARC-I HASSA	4400	MEVACİB
486	15		12c	Ali bin Yusuf RÜESA-İ HARC-I HASSA	2250	MEVACİB
498	21		13c	Salih Ahmed, Salih bin Mehmed RÜESA-İ HARC- I HASSA	3168 3168	MEVACİB
501	14		18c	Mustafa bin Abdullah RÜESA-İ HARC-I HASSA	1760	MEVACİB
503	30		18c	Ramazan bin AbdullahRÜESA-İ HARC-I HASSA	2112	MEVACİB
560	14		6ca	Azaban ve RÜESA-İ HARC-I HASSA	4584	MEVACİB
561	19		6ca	Cafer bin Mehmed RÜESA-İ HARC-I HASSA	5217	MEVACİB
622	4		28ca	RÜESA-İ HARC-I HASSA	2220	MEVACİB
TOPLAM					263094	

Tablo 109. Azabların Maaşları.

sayfa	sıra	tarih	miktar	sayfa	sıra	tarih	miktar	sayfa	sıra	tarih	miktar
546	50	23r	177	155	13		4124	192	24	12ŞB	1020
154	3		424	335	8	23r	4362	577	31	17ca	1032
110	35	29ca	510	140	5		4576	136	5		1188
149	7		510	355	24	25r	4622	272	5	9RN	1272
286	25	16m	520	367	38	19ş	4848	362	42	27ş	1436
282	4	12RN	595	584	2	19ca	5456	130	45		1474
154	2		598	169	1	3ŞB	9900	47	32		1770
624	19	28ca	648	472	11	7c	10276	448	12	3c	1784
578	41	15m	664	133	1	13RC	14456	267	31	8RN	2064
571	20	8ca	680	474	24	6c	19800	285	17	14r	2112
140	17		764	340	24	25r	22169	669	34	15r	2208
322	39	8ş	796	254	6	4RN	22832	29	79		2428
49	44		848	618	9	27ca	68531	14	13		2548
151	3		848	130	41		98662	650	16	9m	2655
235			848	5	62		150000	254	6	4RN	3000
519	24	20c	848	130	40		202009	188	31	11ŞB	3288
206	18	17ŞB	3674	603	27	24ca	3840	208	39	17ŞB	3304
282	5	12RN	3400								

Tablo 110. Kalafatçıların Maaşları.

sayfa	sıra	a-z	tarih	kurum	miktar	nitelik
63	17	B		KALAFATCIYAN	1144	MEVACİB
397	5		19ş	KALAFATCIYAN	1010	MEVACİB
397	5		19ş	KALAFATCIYAN	1010	MEVACİB
530	1		26c	KALAFATCIYAN	1238	MEVACİB
533	31		26c	KALAFATCIYAN	700	MEVACİB
637	14		3m	KALAFATCIYAN	10818	MEVACİB
642	25		8m	KALAFATCIYAN	1906	MEVACİB
TOPLAM					17826	

Tablo 111. İstabl-ı Amireye Bağlı Görevlilerin Maaşları.

sayfa	sıra	a-z	kurum	miktar	nitelik
6	31		MUALLİMAN-I ESB.	708	MEVACİB
19	28		HADEME-İ İSTABL-İ AMİRE	20000	MEVACİB
28	2		HADEME-İ İSTABL-İ AMİRE	1858	MEVACİB
31	19		HADEME-İ İSTABL-İ AMİRE	737	MEVACİB
31	20		HADEME-İ İSTABL-İ AMİRE	2035	MEVACİB
32	25		HADEME-İ İSTABL-İ AMİRE	885	MEVACİB
33	1		HADEME-İ İSTABL-İ AMİRE	20000	MEVACİB
35	18		HADEME-İ İSTABL-İ AMİRE	35000	MEVACİB
46	25	C	SAYISAN	2832	MEVACİB

Tablo 111.in devamı

sayfa	sıra	a-z	kurum	miktar	nitelik
48	34		HADEME-İ İSTABL-İ AMİRE	3540	MEVACİB
51	10		HADEME-İ SAYİSAN VE KORUCUYAN	10000	MEVACİB
58	12		HADEME-İ İSTABL-İ AMİRE	100000	MEVACİB
77	9	B	HADEME-İ İSTABL-İ AMİRE	20000	MEVACİB
86	7		HADEME-İ İSTABL-İ AMİRE	885	MEVACİB
87	15		HADEME-İ İSTABL-İ AMİRE	2566	MEVACİB
109	33		HADEME-İ İSTABL-İ AMİRE	840	MEVACİB
130	46		MUALLİMAN-İ ESB	10872	MEVACİB
149	3		MUALLİMAN-İ ESB	442	MEVACİB
154	7		HADEME-İ İSTABL-İ AMİRE	1416	MEVACİB
158	8	A	SAYİSAN	1681	MEVACİB
158	8	B	SAYİSAN	1681	MEVACİB
158	8	C	SAYİSAN	1681	MEVACİB
165	37	C	HADEME-İ İSTABL-İ AMİRE	1858	MEVACİB
176	9		HADEME-İ İSTABL-İ AMİRE	2379	MEVACİB
177	15		HADEME-İ İSTABL-İ AMİRE	2655	MEVACİB
182	18		HADEME-İ İSTABL-İ AMİRE	885	MEVACİB
194	9		HADEME-İ İSTABL-İ AMİRE	929	MEVACİB
207	29		HADEME-İ ŞÜTÜRBAN	61898	MEVACİB
217	12		HADEME-İ İSTABL-İ AMİRE	196735	MEVACİB
234	43	A	SAYİSAN	3186	MEVACİB
264	7		HADEME-İ İSTABL-İ AMİRE	77349	MEVACİB
272	6		HADEME-İ İSTABL-İ AMİRE	200000	MEVACİB
274	21	C	HADEME-İ İSTABL-İ AMİRE	4602	MEVACİB
281	12		HADEME-İ İSTABL-İ AMİRE	1947	MEVACİB
286	27		HADEME-İ İSTABL-İ AMİRE	7348	MEVACİB
287	37		HADEME-İ İSTABL-İ AMİRE	1937	MEVACİB
287	31		HADEME-İ İSTABL-İ AMİRE	1800	MEVACİB
303	9		HADEME-İ İSTABL-İ AMİRE	841	MEVACİB
304	6		HADEME-İ İSTABL-İ AMİRE	36043	MEVACİB
314	20		HADEME-İ İSTABL-İ AMİRE	9900	MEVACİB
324	51		HADEME-İ İSTABL-İ AMİRE	3540	MEVACİB
371	9		HADEME-İ İSTABL-İ AMİRE	3363	MEVACİB
375	43		HADEME-İ İSTABL-İ AMİRE	1194	MEVACİB
375	46		HADEME-İ İSTABL-İ AMİRE	665	MEVACİB
387	54		HADEME-İ İSTABL-İ AMİRE	25753	MEVACİB
389	22		HADEME-İ İSTABL-İ AMİRE	5310	MEVACİB
391	12		HADEME-İ İSTABL-İ AMİRE	200000	MEVACİB
399	23		HADEME-İ İSTABL-İ AMİRE	2522	MEVACİB
405	17		HADEME-İ İSTABL-İ AMİRE	2920	MEVACİB
411	44		HADEME-İ İSTABL-İ AMİRE	12390	MEVACİB
416	25		HADEME-İ İSTABL-İ AMİRE	1416	MEVACİB
417	2		HADEME-İ İSTABL-İ AMİRE	1681	MEVACİB
421	23		HADEME-İ İSTABL-İ AMİRE	125537	MEVACİB
423	4		HADEME-İ İSTABL-İ AMİRE	56728	MEVACİB
424	15		HADEME-İ İSTABL-İ AMİRE	796	MEVACİB
426	27		HADEME-İ İSTABL-İ AMİRE	50000	MEVACİB
427	31		HADEME-İ İSTABL-İ AMİRE	531	MEVACİB
427	37		SAYİSAN	2400	MEVACİB

Tablo 111.in devamı

sayfa	sıra	a-z	kurum	miktar	nitelik
439	17		HADEME-İ İSTABL-I AMİRE	93810	MEVACİB
443	5		HADEME-İ İSTABL-I AMİRE	3495	MEVACİB
447	1		HADEME-İ İSTABL-I AMİRE	56110	MEVACİB
449	18		HADEME-İ İSTABL-I AMİRE	1327	MEVACİB
453	49		HADEME-İ İSTABL-I AMİRE	1440	MEVACİB
465	20		HADEME-İ İSTABL-I AMİRE	2655	MEVACİB
474	23		HADEME-İ İSTABL-I AMİRE	16478	MEVACİB
500	8		HADEME-İ İSTABL-I AMİRE	102841	MEVACİB
515	20		HADEME-İ İSTABL-I AMİRE	40000	MEVACİB
521	40		HADEME-İ İSTABL-I AMİRE	10357	MEVACİB
535	1		HADEME-İ İSTABL-I AMİRE	144251	MEVACİB
540	10		SAYISAN	5664	MEVACİB
542	25		HADEME-İ İSTABL-I AMİRE	12124	MEVACİB
551	39		HADEME-İ İSTABL-I AMİRE	341	MEVACİB
552	46		SAYISAN	5311	MEVACİB
558	3		HADEME-İ İSTABL-I AMİRE	10818	MEVACİB
562	29		HADEME-İ İSTABL-I AMİRE	2655	MEVACİB
566	58		HADEME-İ İSTABL-I AMİRE	3274	MEVACİB
571	18		HADEME-İ İSTABL-I AMİRE	4557	MEVACİB
572	28		SAYISAN	3628	MEVACİB
572	28		SAYISAN	3628	MEVACİB
576	24		HADEME-İ İSTABL-I AMİRE	2301	MEVACİB
597	61		HADEME-İ İSTABL-I AMİRE	796	MEVACİB
602	20		HADEME-İ İSTABL-I AMİRE	1327	MEVACİB
612	20		HADEME-İ İSTABL-I AMİRE	2640	MEVACİB
616	48		HADEME-İ İSTABL-I AMİRE	120468	MEVACİB
616	49		HADEME-İ İSTABL-I AMİRE	4248	MEVACİB
621	26		HADEME-İ İSTABL-I AMİRE	96000	MEVACİB
621	27		HADEME-İ İSTABL-I AMİRE	5752	MEVACİB
629	23		HADEME-İ İSTABL-I AMİRE	2079	MEVACİB
630	30		HADEME-İ İSTABL-I AMİRE	398	MEVACİB
630	31		HADEME-İ İSTABL-I AMİRE	10756	MEVACİB
633	11		HADEME-İ İSTABL-I AMİRE	50000	MEVACİB
634	18		SAYISAN	18186	MEVACİB
643	34		HADEME-İ İSTABL-I AMİRE	5292	MEVACİB
646	10		HADEME-İ İSTABL-I AMİRE	3500	MEVACİB
652	29		SAYISAN	99000	MEVACİB
653	36		HADEME-İ İSTABL-I AMİRE	1460	MEVACİB
663	50		HADEME-İ İSTABL-I AMİRE	34292	MEVACİB
665	61		HADEME-İ İSTABL-I AMİRE	20000	MEVACİB
673	20		HADEME-İ İSTABL-I AMİRE	3717	MEVACİB
TOPLAM				2355673	

Tablo 112. Sakalara Verilen Maaşların Listesi.

sayfa	sıra	a-z	tarih	kurum	miktar	nitelik
91	16		22ca	Sakayan-ı hassa	1416	MEVACİB
178	29		9ŞB	Sakayan	929	MEVACİB
456	7		5c	Ser Sakayan-ı Divan	2700	MEVACİB
528	14		25c	Ser Sakayan-ı Divan	5100	MEVACİB
611	12		26ca	Sakayan-ı Divan	3585	MEVACİB
661	30		11m	Sakayan-ı Divan	1947	MEVACİB
TOPLAM					15677	

Tablo 113.Saray Hizmetinde Bulunan Bölükbaşuların Maaşları.

sayfa	sıra	a-z	tarih	kurum	miktar	nitelik
7	5			SER HAYYATİN	1327	MEVACİB
23	5			SER BEVVABİN	944	MEVACİB
30	10	B		SER ÇAVUŞAN	5130	MEVACİB
32	22	A		SER ÇAVUŞAN	442	MEVACİB
44	7			SER ÇAVUŞAN	4422	MEVACİB
66	10			SER ZEVLAKİN	9000	MEVACİB
77	12			SER ODA-İ BOSTANIYAN	4130	MEVACİB
104	14		28ca	SER MEHTERAN-I SADRIAZAM	2035	MEVACİB
112	17		3RC	SER BEVVABİN	9000	MEVACİB
125	11			SER BÖLÜK-İ TEPERDARAN	6549	MEVACİB
131	50			SER KİLARİ	7200	MEVACİB
137	2	A		SER ZEVLAKİN	4500	MEVACİB
139	13	I		SER BEVVABİN	4425	MEVACİB
148	13			SERÇAVUŞAN	5000	MEVACİB
184	30		10ŞB	SER BEVVABİN	1503	MEVACİB
190	6	A	12ŞB	SER NECCARAN-I HASSA	5984	MEVACİB
203	42		16ŞB	SER DAKİK	600	MEVACİB
208	37	A	17ŞB	SER MEHTERAN-I ALEM	4500	MEVACİB
219	24		22ŞB	MİRAHUR-I EVVEL	2500	MEVACİB
219	28		22ŞB	SER PAZAR-İ SARAY-İ ATİK	10200	MEVACİB
224	71		22ŞB	SER BEVVABİN	13270	MEVACİB
238	12	A	29ŞB	MİRALEM	11946	MEVACİB
242	17		1RN	MİRAHUR	4500	MEVACİB
256	8		7RN	SER HAYYATİN	3654	MEVACİB
267	28		8RN	SER ŞATIRAN	7382	MEVACİB
272	11		9RN	SER HAYYATİN	10000	MEVACİB
309	22		19r	SER BÖLÜK-İ MEHTER	862	MEVACİB
330	44		19ş	SER CAMEŞUY	1320	MEVACİB
335	3		24r	MİRAHUR	97000	MEVACİB
392	25		14ş	MİRALEM	12000	MEVACİB
427	37		29ş	SER BÖLÜK-İ MEHTER	2400	MEVACİB
428	46		3ca	SER CAMEŞUY	600	MEVACİB
601	11		24ca	SER HAYYATİN	708	MEVACİB

Tablo 114. Katıblere Verilen Maaşların Listesi.

sayfa	sıra	az	tarih	kurum	miktar	nitelik
159	17		29RC	KATİB-İ DİVAN	4000	MEVACİB
8	15			KATİB-İ DİVAN	3600	MEVACİB
11	14			KATİB-İ DİVAN	510	MEVACİB
12	16			KATİB-İ DİVAN	5400	MEVACİB
24	16			KATİB-İ DİVAN	2655	MEVACİB
29	3	A		KATİB-İ DİVAN	16200	MEVACİB
36	23			KATİB-İ DİVAN	4050	MEVACİB
49	41			KATİB-İ DİVAN	510	MEVACİB
50	6			KATİB-İ DİVAN	2160	MEVACİB
84	16		20ca	KATİB-İ DİVAN	4500	MEVACİB
104	11		28ca	KATİB-İ DİVAN	1800	MEVACİB
109	26		29ca	KATİB-İ DİVAN	3120	MEVACİB
115	10		4RC	KATİB-İ DİVAN	3240	MEVACİB
115	12		4RC	KATİB-İ DİVAN	2970	MEVACİB
120	6	A		KATİB-İ DİVAN	4500	MEVACİB
120	6	B		KATİB-İ DİVAN	2700	MEVACİB
132	60			KATİB-İ DİVAN	510	MEVACİB
144	16	A		KATİB-İ DİVAN	3000	MEVACİB
147	5	H		KATİB-İ DİVAN	2700	MEVACİB
147	1		24RC	KATİB-İ DİVAN	3660	MEVACİB
151	6	B		KATİB-İ DİVAN	600	MEVACİB
200	15		16ŞB	KATİB-İ DİVAN	1500	MEVACİB
210	2		18ŞB	KATİB-İ DİVAN	2652	MEVACİB
232	19	A	24ŞB	KATİB-İ DİVAN	4050	MEVACİB
234	35	A	24ŞB	KATİB-İ DİVAN	5880	MEVACİB
234	42		24ŞB	KATİB-İ DİVAN	1620	MEVACİB
236	7	E	25ŞB	KATİB-İ DİVAN	2340	MEVACİB
291	12		15r	KATİB-İ DİVAN	1620	MEVACİB
305	12		18r	KATİB-İ DİVAN	4410	MEVACİB
305	15		18r	KATİB-İ DİVAN	2700	MEVACİB
405	19		20ş	KATİB-İ DİVAN	26236	MEVACİB
429	55		23r	KATİB-İ DİVAN	341864	MEVACİB
433	20		28ş	KATİB-İ DİVAN	900	MEVACİB
456	4		5c	KATİB-İ DİVAN	1980	MEVACİB
483	32		11c	KATİB-İ DİVAN	570	MEVACİB
501	16		18c	KATİB-İ DİVAN	900	MEVACİB
543	30		28c	KATİB-İ DİVAN	3600	MEVACİB
548	16		3ca	KATİB-İ DİVAN	5400	MEVACİB
558	25		5ca	KATİB-İ DİVAN	1500	MEVACİB
565	55		6c	KATİB-İ DİVAN	1980	MEVACİB
566	64		3c	KATİB-İ DİVAN	5958	MEVACİB
624	20		28ca	KATİB-İ DİVAN	3600	MEVACİB
641	14		4m	KATİB-İ DİVAN	7200	MEVACİB
646	13		8m	KATİB-İ DİVAN	10800	MEVACİB
647	20		8m	KATİB-İ DİVAN	300	MEVACİB
647	23		8m	KATİB-İ DİVAN	3000	MEVACİB
650	13		9m	KATİB-İ DİVAN	4081	MEVACİB
653	2		10m	KATİB-İ DİVAN	3200	MEVACİB
674	30		16m	KATİB-İ DİVAN	900	MEVACİB

Tablo 114.ün devamı

sayfa	sıra	az	tarih	kurum	miktar	nitelik
107	15		29ca	KATİB-İ FODULA	35000	MEVACİB
512	39		17ca	KATİB-İ FODULA	2064	MEVACİB
659	15		11m	KATİB-İ FODULA	10000	MEVACİB
18	22			KATİB-İ HIZANE	730	MEVACİB
30	9		B	KATİB-İ HIZANE	7565	MEVACİB
90	11	A	22ca	KATİB-İ HIZANE	1890	MEVACİB
112	19		3RC	KATİB-İ HIZANE	1800	MEVACİB
114	3	A	4RC	KATİB-İ HIZANE	3570	MEVACİB
201	21	A	16ŞB	KATİB-İ HIZANE	1000	MEVACİB
201	21	B	16ŞB	KATİB-İ HIZANE	3000	MEVACİB
201	21	C	16ŞB	KATİB-İ HIZANE	4500	MEVACİB
240	1		1RN	KATİB-İ HIZANE	2760	MEVACİB
318	6		22r	KATİB-İ HIZANE	33541	MEVACİB
346	11		26r	KATİB-İ HIZANE	4923	MEVACİB
378	15		9ş	KATİB-İ HIZANE	5956	MEVACİB
391	16		14ş	KATİB-İ HIZANE	2700	MEVACİB
448	7		3c	KATİB-İ HIZANE	2220	MEVACİB
639	2		4m	KATİB-İ HIZANE	2520	MEVACİB
658	13		11m	KATİB-İ HIZANE	4020	MEVACİB
77	13			KATİB-İ İSTABL-İ AMİRE	4130	MEVACİB
377	2		9ş	KATİB-İ İSTABL-İ AMİRE	9793	MEVACİB
574	4		17ca	KATİB-İ KİTİB	2743	MEVACİB
664	59		11m	KATİB-İ KİTİB	1900	MEVACİB
7	10			KATİB-İ EHL-İ HİREF	2124	MEVACİB
618	5		27ca	KATİB-İ MALİYE	7590	MEVACİB
102	18		28ca	KATİB-İ MALİYE	1800	MEVACİB
4	19			KATİB-İ MALİYE	1080	MEVACİB
48	39			KATİB-İ MALİYE	540	MEVACİB
55	8			KATİB-İ MALİYE	501	MEVACİB
74	23			KATİB-İ MALİYE	2340	MEVACİB
119	38		4RC	KATİB-İ MALİYE	510	MEVACİB
148	6	B		KATİB-İ MALİYE	3420	MEVACİB
153	25			KATİB-İ MALİYE	540	MEVACİB
156	26	B		KATİB-İ MALİYE	1080	MEVACİB
240	22	C	29ŞB	KATİB-İ MALİYE	2340	MEVACİB
364	13		7ş	KATİB-İ MALİYE	1080	MEVACİB
647	17		8m	KATİB-İ TEZKİRE	5000	MEVACİB
TOPLAM					701396	

Tablo 115. Mehterhane Elemanlarına Verilen Mevacibatın Listesi.

Sayfa	sıra	tarih	miktar	Sayfa	sıra	tarih	miktar	Sayfa	sıra	tarih	miktar
21	3		180	537	18	27c	1150	225	4	23ŞB	2256
205	10	17ŞB	442	657	33	14r	1170	27	10		2478
673	21	16m	531	93	6D	26ca	1239	146	8		2522
154	10		575	510	15	19c	1239	164	35	1ŞB	2522
257	11	7RN	619	192	23	12ŞB	1281	321	32	22r	2522
649	2	9m	619	181	9	10ŞB	1293	507	63	15r	2655
111	9	3RC	708	72	7		1416	525	73	21c	2743
369	58	11m	708	260	34	7RN	1416	280	5	11RN	2832
75	27		752	383	25	12ş	1416	339	13	25r	3009
32	27		796	383	25	12ş	1416	185	8	11ŞB	3097
196	28	15ŞB	840	461	44	28c	1416	553	60	15r	3495
123	29		885	111	12	3RC	1504	553	60	15r	3495
157	5	29RC	885	254	2	5RN	1504	166	7	2ŞB	3540
203	43	16ŞB	885	499	29	13c	1548	185	1	11ŞB	3540
23	2		900	586	17	19ca	1593	579	44	21r	3685
305	16	18r	973	510	14	19c	1637	173	3	8ŞB	3805
321	31	22r	1000	183	23	10ŞB	1858	216	10	22ŞB	4425
321	31	22r	1000	23			1902	222	53	22ŞB	4425
281	9	11RN	1017	173	3	8ŞB	1902	462	51	22r	5135
289	51	5c	1062	26	4		1906	144	15		6102
209	48	17ŞB	1150	648	32	9m	2212	308	12	19r	8142
209	48	17ŞB	1150	648	32	9m	2212	308	12	19r	8142
523	63	15r	40000	450	21	3c	44947	523	58	6ca	10620

Tablo 116. Top Arabacılarının 1622 Yılı Bütçesinden Aldıkları Maaş Listesi.

sayfa	sıra	tarih	miktar	sayfa	sıra	tarih	miktar	sayfa	sıra	tarih	miktar
4	20		4071	430	57	19ş	1760	252	5	3RN	1239
6	4		2478	445	19	1c	76550	292	24	15r	1500
10	6		3894	460	34	7c	3540	298	1	16r	7698
34	6		3982	474	27	7c	1504	327	15	23r	1906
42	13		3894	523	61	6ca	720	327	20	23r	200000
104	15	28ca	973	523	59	21c	2970	332	62	6c	796
110	4	3RC	2256	531	11	26c	7434	337	19	24r	5398
152	19		840	614	33	1m	5310	337	20	24r	2301
185	2	11ŞB	3407	620	20	27ca	400	347	1	28r	15733
192	23	12ŞB	1504	621	28	27ca	31593	350	5	29r	7608
193	3	15ŞB	4154	648	27	8m	1062	350	8	29r	3540
218	22	22ŞB	2284	662	45	8ş	5929	355	28	5ş	19203
243	26	1RN	4982	664	60	6c	6460	363	8	7ş	2832
417	4	23ş	2478	374	40	3c	20797	370	8	8ş	11637
426	25	27ş	8053	378	10	9ş	5739	370	5	8ş	153945

Tablo 117. Cebecilere Verilen Maaş Listesi.

sayfa	sıra	tarih	miktara	sayfa	sıra	tarih	miktar	sayfa	sıra	tarih	miktar	sayfa	sıra	tarih	miktar
25	19		20	616	54	18c	880	289	52	6c	1593	375	48	7c	3248
86	3	21ca	177	6	4		885	358	16	6ş	1593	616	47	8ş	3281
221	43	22ŞB	230	46	6		885	384	28	12ş	1593	188	32	11ŞB	3363
31	18		265	93	9	26ca	885	387	2	13ş	1593	602	21	24ca	3363
124	6		265	141	7		885	400	33	27ş	1593	543	27	28c	3411
195	23	15ŞB	265	186	10	11ŞB	885	471	70	20ca	1593	290	9	15r	3416
424	12	27ş	265	272	7	9RN	885	592	20	20ca	1593	458	23	5c	3451
570	13	8ca	265	344	49	5c	885	627	9	1m	1593	572	26	17ca	3480
606	12	25ca	265	402	48	21c	885	4	21		1594	107	12	29ca	3495
617	58	15r	265	454	54	7ş	885	384	27	12ş	1627	407	2	21ş	3495
328	28	23r	300	477	49	11m	885	8	15		1637	318	7	22r	3500
25	21		354	529	21	25c	885	24	15		1637	96	29	26ca	3540
138	9		354	582	20	18ca	885	507	64	15r	1637	299	13	16r	3540
147	5		354	602	19	24ca	885	312	2	21r	1681	336	12	24r	3540
160	24	29R C	354	647	22	8m	885	380	26	12ş	1681	372	24	7ş	3540
176	4	9ŞB	354	668	31	15m	885	615	40	21r	1681	216	4	22ŞB	3602
194	12	15ŞB	354	165	37	1ŞB	929	11	12		1725	173	6	8ŞB	3628
258	23	7RN	354	26	3		973	3	8		1770	624	18	28ca	3628
296	57	26ca	354	76	8		973	13	3		1770	155	18		3717
581	6	18ca	354	136	4		973	155	18		1770	378	11	9ş	3717
596	55	7c	354	143	10		973	157	4	29RC	1770	631	1	1m	3717
625	26	1m	354	168	26	2ŞB	973	256	1	4 RN	1770	620	19	27ca	3793
212	16	18ŞB	398	228	24	23ŞB	973	296	55	3ca	1770	53	27		3805
332	63	21c	398	265	15	8RN	973	337	24	24r	1770	66	9		3805
144	5		442	394	37	21ş	973	396	12	15ş	1770	238	10	29ŞB	3805
164	35	1ŞB	442	634	25	2m	974	456	2	5c	1770	565	49	8ş	3805
376	56	26ca	442	531	12	26c	995	494	29	13c	1770	624	21	28ca	3894
392	27	14ş	442	673	23	16m	1017	395	1	14ş	1800	296	58	20ca	4097
400	30	19ş	442	48	37		1062	610	39	14r	1800	617	57	21c	4159
403	56	15r	442	60	29		1062	610	39	14r	1800	560	17	6ca	4350
519	29	21c	442	109	30	29ca	1062	662	40	25r	1813	5	25		4380
537	17	27c	442	177	17	9ŞB	1062	46	21		1858	383	20	12ş	4410
633	17	2m	443	183	25	10ŞB	1062	146	1	22RC	1858	29	7		4416
184	36	10ŞB	446	183	25	10ŞB	1062	190	12	12ŞB	1858	232	27	24ŞB	4425
29	7		531	187	21	11ŞB	1062	280	2	11RN	1858	625	25	28ca	4425
52	23		531	196	24	15ŞB	1062	481	13	11c	1858	311	27	19r	4443
65	27		531	208	35	17ŞB	1062	231	10	24ŞB	1885	669	41	6ş	4640
152	13		531	209	43	17ŞB	1062	593	31	20ca	1890	10	5		4690
171	2	6ŞB	531	278	29	10RN	1062	135	6	15RC	1917	16	22		4778
241	7	1RN	531	375	50	18c	1062	27	11		1947	658	7	11m	4868
288	46	14ş	531	434	29	28ş	1062	122	16		1947	73	16		4956
291	13	15r	531	501	17	18c	1062	537	20	27c	1991	376	54	11m	4956
351	17	29r	531	508	2	19c	1062	351	14	29r	1993	225	2	23ŞB	5160
384	31	12ş	531	583	25	18ca	1062	130	43		2035	635	2	3m	5169
394	44	7c	531	598	69	23r	1062	426	26	28ş	2046	296	56	3ca	5428
460	33	11c	531	604	35	26ca	1062	126	17		2079	322	36	25r	5663
520	31	21c	531	613	28	26ca	1062	4	20		2124	10	5		5664

Tablo 117.nindevamı

sayfa	sıra	tarih	miktara	sayfa	sıra	tarih	miktar	sayfa	sıra	tarih	miktar	sayfa	sıra	tarih	miktar
540	5	28c	531	618	6	27ca	1062	105	17	28ca	2124	404	5	20ş	5664
545	45	15m	531	290	8	15r	1150	115	13	4RC	2124	419	2	25ş	5761
553	59	3ca	531	291	14	15r	1150	234	43	24ŞB	2124	333	75	23r	5799
578	34	20ca	531	343	43	21ş	1150	333	73	23r	2124	354	17	5ş	5900
602	17	24ca	531	435	37	3c	1150	607	20	25ca	2124	363	9	7ş	6017
662	44	25r	531	409	20	21ş	1200	319	15	22r	2226	631	38	14r	6018
673	22	16m	531	46	21		1238	298	4	16r	2298	78	16		6238
650	14	9m	570	20	35		1239	55	7		2301	84	17	20ca	6283
222	60	22ŞB	575	43	18		1239	135	3	15RC	2301	10	5		6372
55	9		578	50	1		1239	186	15	11ŞB	2301	440	22	29ş	6616
179	35	9ŞB	619	84	19	20ca	1239	230	8	24ŞB	2301	665	3	15m	6637
222	60	22ŞB	619	131	52		1239	330	50	5c	2301	376	55	11m	6987
273	17	9RN	619	149			1239	385	36	19ş	2301	409	21	21ş	7080
295	48	21ş	619	155	19		1239	406	25	20ş	2301	351	13	29r	7257
419	4	25ş	619	197	37	15ŞB	1239	6	4		2350	619	17	27ca	7611
592	23	20ca	619	256	1	4 RN	1239	565	50	7ş	2379	563	36	20ca	7984
520	37	28c	625	262	56	7RN	1239	64	21		2389	386	51	26ca	9292
293	34	21r	678	342	33	5ş	1239	210	50	17ŞB	2389	488	27	12c	10000
15	14		708	358	13	6ş	1239	653	35	15m	2389	555	4	5ca	10688
21	8		708	369	60	7c	1239	326	11	23r	2430	323	40	12ş	11717
24	10		708	391	17	14ş	1239	293	29	15r	2433	379	22	9ş	11800
53	31		708	411	33	28ş	1239	584	8	19ca	2433	357	6	6ş	11859
138	9		708	457	16	5c	1239	133	2	13RC	2478	531	15	26c	11947
181	9	10ŞB	708	460	32	5c	1239	166	5	2ŞB	2478	8	17		12036
203	37	16ŞB	708	498	22	13c	1239	192	28	12ŞB	2478	71	4		13269
269	40	8RN	708	594	40	14r	1239	365	19	7ş	2478	253	13	3RN	13363
272	10	9RN	708	84	20	20ca	1321	412	49	28c	2478	621	29	26ca	13790
282	2	12RN	708	387	3	13ş	1327	144	16		2522	531	16	26c	14130
322	34	5ş	708	396	6	15ş	1327	231	14	24ŞB	2522	326	8	22r	14400
327	19	23r	708	577	29	17ca	1327	640	6	4m	2566	434	33	5c	15000
421	20	25ş	708	612	18	26ca	1327	403	54	22r	2652	516	4	21c	17220
434	32	28ş	708	75	26		1416	73	12		2655	577	28	17ca	17703
450	23	3c	708	81	38		1416	97	38	26ca	2655	551	36	17ca	18900
469	50	26ca	708	102	17	27ca	1416	102	19	28ca	2655	470	61	18c	19783
476	40	3ca	708	217	15	22ŞB	1416	137			2655	149			29204
508	68	6c	708	237	16	25ŞB	1416	141	9		2655	399	20	19ş	30000
534	34	3ca	708	239	15	29ŞB	1416	367	40	27ş	2655	478	54	19ş	35000
579	49	12ş	708	276	14	10RN	1416	517	12	21c	2655	253	12	3RN	39028
580	50	8ş	708	339	14	25r	1416	606	8	25ca	2655	378	8	9ş	40000
598	67	6c	708	373	30	8ş	1416	623	15	28ca	2655	419	3	25ş	47402
634	24	1m	708	455	63	3ca	1416	19	33		2832	252	4	3RN	50000
651	25	10m	708	471	2	7c	1416	413	6	22ş	2832	329	41	19ş	51361
156	25		752	487	23	12c	1416	287	38	21r	3000	532	19	26c	62485
268	35	8RN	752	186	11	11ŞB	1447	21	4		3009	289	50	27ş	81774
16	25		760	201	26	16ŞB	1500	226	9	23ŞB	3009	65	3		82038
192	23	12ŞB	792	149	4		1504	228	25	23ŞB	3009	589	42	21r	84900
152	15		796	168	27	2ŞB	1504	271	56	8RN	3009	135	8	15RC	88764
156	23		796	372	23	8ş	1504	628	18	1m	3009	61	4		190000

Tablo 117.nindevamı

sayfa	sıra	tarih	miktar	sayfa	sıra	tarih	miktar	sayfa	sıra	tarih	miktar	sayfa	sıra	tarih	miktar
166	11	2ŞB	796	375	47	7c	1504	347	8	27r	3150	149	6		109000
223	66	22ŞB	796	526	80	23r	1504	6	2		3186	233	29	24ŞB	96996
282	2	12RN	796	626	32	1m	1504	50	1		3186	233	29	24ŞB	98940
381	2	12ş	796	166	8	2ŞB	1590	232	18	24ŞB	3186	233	29	24ŞB	252400
475	31	7c	796	117	25	4RC	1593	242	14	1RN	3186	238	10	29ŞB	250000
485	6	12c	796	135	5	15RC	1593	591	14	20ca	3186	327	14	23r	1902
502	23	18c	796	183	19	10ŞB	1593	591	16	20ca	3240	617	1	26ca	100985
582	13	18ca	796	278	30	10RN	1593	341	29	5ş	3244				

Tablo 118. Topcıyan-ı Dergah-ı Ali Sınıfından Askerler İçin Yapılan Mevacibat Ödemeleri Listesi

sayfa	sıra	tarih	miktar	sayfa	sıra	tarih	miktar	sayfa	sıra	tarih	miktar
13	3		3717	185	3	11ŞB	5133	417	35	28ş	7039
30	12		2920	186	14	11ŞB	3717	435	2	29ş	708
37	7		885	204	46	16ŞB	5310	445	17	1c	4071
42	16		708	236	7	25ŞB	1327	459	30	5c	973
47	33		1902	262	51	7RN	2478	460	35	7c	1548
62	7		65000	269	43	8RN	1239	460	36	7c	3035
65	3		14690	269	43	8RN	3717	461	45	17ca	15593
122	16		1504	310	29	19r	1106	469	54	8ş	4740
132	1	10RC	243816	313	15	21r	64000	479	2	11c	3628
134	3	14RC	1062	314	16	21r	80000	480	12	11c	2832
149	6		3982	323	41	14ş	708	489	34	18c	1062
157	33		2655	411	41	18c	4425	510	13	19c	708
166	12	2ŞB	2124	412	45	28c	3093	519	22	21c	1062
173	14	8ŞB	663	412	1	21ş	8850	522	53	12ş	1416
611	9	26ca	1937	606	11	25ca	4759	545	47	15r	6638
615	41	22r	3685					547	10	3ca	4248

Tablo 119. Ebna-i Sipahiyan Sınıfına Bağlı Askerlere Verilen Mevacibler.

sayfa	sıra	tarih	miktar	sayfa	sıra	tarih	miktar	sayfa	sıra	tarih	miktar	sayfa	sıra	tarih	miktar
318	5	22r	300	390	7	14ş	2950	358	14	6ş	5487	160	1	29RC	11947
365	23	7ş	300	251	57	2RN	2960	96	32	26ca	5575	166	10	2ŞB	10089
365	23	7ş	300	490	4	13c	3000	407	8	21ş	5575	170	8	3ŞB	19731
650	12	9m	446	149	1	26RC	3009	88	16	21ca	5664	170	11	3ŞB	26326
223	65	22ŞB	619	244	4	2RN	3009	169	4	3ŞB	5664	177	20	9ŞB	12240
188	32	11ŞB	708	431	5	28ş	3009	229	32	23ŞB	5664	191	15	12ŞB	11558
615	44	23r	708	538	25	27c	3097	259	29	7RN	5664	194	8	15ŞB	15666
236	12	25ŞB	800	214	29	18ŞB	3182	263	62	7RN	5664	195	16	15ŞB	30822
466	25	6c	850	152	10		3184	253	11	3RN	5669	203	44	16ŞB	10823
164	34	1ŞB	885	139	14		3186	395	46	18c	5782	206	16	17ŞB	10823
192	25	12ŞB	1062	145	11		3186	400	28	19ş	5840	214	31	18ŞB	21239

Tablo 119.un devamı

sayfa	sıra	tarih	miktar	sayfa	sıra	tarih	miktar	sayfa	sıra	tarih	miktar	sayfa	sıra	tarih	miktar	
663	51	3c	1062	183	26	10ŞB	3186	145	12			5841	216	7	22ŞB	12399
353	5	5ş	1078	230	6	24ŞB	3186	148	8			5841	216	11	22ŞB	53669
227	16	23ŞB	1108	412	48	28c	3186	510	21	19c		5841	217	14	22ŞB	14390
654	12	10m	1140	498	19	13c	3186	661	33	15r		5841	219	27	22ŞB	11151
544	33	17ca	1150	648	30	8m	3186	459	29	5c		6017	223	65	22ŞB	14151
302	1	17r	1200	671	11	16m	3186	159	21	29RC		6018	231	13	24ŞB	11416
352	3	5ş	1200	338	1	25r	3301	245	8	2RN		6018	238	9	29ŞB	17487
343	47	27ş	1320	221	46	22ŞB	3323	358	17	6ş		6018	238	8	29ŞB	20266
254	3	5RN	1327	357	5	6ş	3363	195	18	15ŞB		6106	239	19	29ŞB	10057
244	2	2RN	1416	190	5	12ŞB	3451	488	33	19c		6107	240	3	1RN	28399
357	3	6ş	1416	200	11	16ŞB	3451	311	25	18r		6195	253	9	3RN	15602
406	22	20ş	1416	252	6	3RN	3451	216	3	22ŞB		6238	254	2	5RN	14602
594	39	11m	1416	571	22	8ca	3451	522	49	15r		6362	254	1	5RN	16762
605	2	25ca	1416	98	43	26ca	3540	522	49	15r		6362	254	1	5RN	25842
667	20	15m	1550	110		3RC	3540	146	6			6372	256	5	7RN	11354
453	51	15r	1593	240	23	29ŞB	3540	148	7			6372	278	31	10RN	11593
453	51	15r	1593	243	28	1RN	3540	203	36	16ŞB		6372	279	38	10RN	29383
539	1	28c	1593	388	15	13ş	3540	411	37	28ş		6376	280	6	11RN	11804
505	49	14r	1600	217	19	22ŞB	3717	580	2	18ca		6382	284	9	14r	53108
197	32	15ŞB	1681	224	73	22ŞB	3717	528	16	25c		6445	300	17	16r	65925
201	19	16ŞB	1770	399	17	19ş	3717	122	19			6549	306	21	18r	18048
243	25	1RN	1770	179	37	9ŞB	3779	169	2	3ŞB		6549	307	4	19r	19822
262	57	7RN	1770	226	11	23ŞB	3805	284	11	14r		6549	317	40	8ş	17347
300	18	16r	1770	252	7	3RN	3805	313	9	21r		6549	328	26	24r	18188
631	37	11m	1770	564	47	23r	3851	503	31	18c		6595	336	18	24r	10266
122	19		1858	469	49	26ca	3878	278	28	10RN		6635	339	9	25r	21249
179	36	9ŞB	1858	236	11	25ŞB	3894	168	24	2ŞB		6638	340	20	25r	14886
439	19	29ş	1858	462	48	17ca	3914	289	2	15r		6638	344	3	26r	12922
122	20		1947	180	42	9ŞB	3982	281	11	11RN		6702	344	1	26r	20269
386	50	21c	2030	153	26		4000	245	10	2RN		6711	361	36	8ş	10354
408	12	21ş	2064	214	32	18ŞB	4000	156	29	28RC		6726	373	28	8ş	13836
337	23	24r	2123	117	23	4RC	4071	452	40	21c		6903	381	6	12ş	15045
152	18		2124	283	3	14RN	4071	256	5	7RN		6904	386	52	26ca	11296
257	9	7RN	2124	480	10	11c	4071	236	8	25ŞB		7080	387	53	26ca	26909
659	19	11m	2124	658	5	11m	4071	482	27	11c		7080	396	8	15ş	28856
177	13	9ŞB	2170	674	29	16m	4071	601	6	24ca		7080	400	27	19ş	16318
490	44	17ca	2210	359	19	6ş	4123	366	28	7ş		7128	408	16	21ş	50000
218	21	22ŞB	2212	271	59	8RN	4159	377	5	9ş		7168	417	34	28ş	12240
236	7	25ŞB	2212	228	30	23ŞB	4195	663	47	12ş		7169	421	22	25ş	12744
564	41	11m	2212	35	14		4248	356	31	5ş		7211	423	5	27ş	41685
442	37	5c	2262	252	4	3RN	4248	267	30	8RN		7238	426	30	27ş	10620
87	11	21ca	2301	264	2	8RN	4248	336	17	24r		7238	426	24	25ş	10958
240	4	1RN	2301	533	29	26c	4248	362	41	27ş		7257	427	33	1c	44000
413	3	22ş	2301	245	7	2RN	4424	425	16	27ş		7257	436	8	29ş	17258
420	10	25ş	2301	394	42	7c	4424	207	32	17ŞB		7434	442	36	5c	10663
463	5	6c	2301	115	9	4RC	4425	499	32	18c		7434	459	26	6c	10987
652	31	9m	2360	252	8	3RN	4425	522	48	14r		7434	461	39	19c	14305
190	6	12ŞB	2389	264	9	8RN	4425	522	48	14r		7434	468	45	20ca	16163
202	29	16ŞB	2389	301	22	16r	4425	419	5	25ş		7522	474	22	7c	19595
403	55	15r	2389	368	49	6c	4425	251	59	2RN		7726	475	32	7c	14187
403	55	15r	2389	264	6	8RN	4465	265	14	8RN		7788	480	4	11c	15222
135	7	15RC	2478	313	11	21r	4500	292	23	15r		7800	498	24	13c	16636
314	23	21r	2478	377	3	9ş	4586	186	14	11ŞB		7903	508	1	19c	31593
337	22	24r	2478	157	4	29RC	4690	235	46	24ŞB		7925	509	11	19c	16266
482	19	11c	2478	320	21	22r	4720	482	24	7c		7964	509	4	19c	35633
172	8	6ŞB	2566	497	15	13c	4779	514	7	20c		7965	515	17	20c	14097
395	45	18c	2566	541	15	28c	4824	639	5	4m		7965	521	44	11m	10620
115	8	4RC	2655	636	12	3m	4825	479	3	11c		7969	529	17	25c	43430
170	7	3ŞB	2655	50	5		4954	670	3	16m		8140	534	39	20ca	19824
330	51	21c	2655	454	59	3c	4954	133	3	13RC		8230	541	18	28c	14475
381	1	9ş	2655	335	6	24r	4956	155	21	28RC		8330	543	31	28c	12285

Tablo 119.un devamı

sayfa	sıra	tarih	miktar	sayfa	sıra	tarih	miktar	sayfa	sıra	tarih	miktar	sayfa	sıra	tarih	miktar
616	53	6c	2655	346	13	26r	4992	280	5	11RN	8496	549	21	3ca	10885
635	28	2m	2655	507	62	20ca	5000	169	3	3ŞB	8673	549	20	3ca	14748
159	15	29RC	2762	245	6	2RN	5040	182	17	10ŞB	8699	553	55	3c	30661
45	17		2832	655	14	10m	5117	200	14	16ŞB	8723	555	8	5ca	23366
223	64	22ŞB	2832	609	31	25ca	5118	214	30	18ŞB	8762	556	12	5ca	14305
225	79	22ŞB	2832	306	23	18r	5132	602	16	24ca	8818	556	9	5ca	14908
225	79	22ŞB	2832	228	26	23ŞB	5133	515	19	20c	8850	557	18	5ca	19648
458	18	5c	2832	171	3	6ŞB	5179	300	14	16r	8870	557	20	5ca	25843
570	12	8ca	2832	328	23	23r	5280	361	34	8ş	9014	561	23	6ca	25132
603	28	24ca	2832	641	18	4m	5308	510	18	19c	9292	570	17	8ca	11296
110	5	3RC	2843	300	19	16r	5310	512	33	28c	9292	581	4	18ca	27516
618	11	27ca	2858	323	45	19ş	5310	207	31	17ŞB	9381	582	18	18ca	13436
204	47	16ŞB	2920	629	21	1m	5310	190	9	12ŞB	9558	590	10	20ca	10266
366	34	12ş	2920	548	15	3ca	5311	200	13	16ŞB	9761	595	47	7ş	16284
384	34	19ş	2920	582	14	18ca	5382	567	8	7ca	9912	601	10	24ca	10266
399	18	19ş	2920	625	29	27ca	5458	103	2	28ca	39648	601	12	24ca	20604
491	5	13c	2920	59	18		5487	111	10	3RC	22833	621	30	27ca	46639
606	13	25ca	2920	129	37		5487	141	13		31329	625	30	28ca	26909
381	3	12ş	2932	215	38	18ŞB	5487	152	11		40887	634	19	2m	14304
614	37	4m	2943	234	38	24ŞB	5487	153	1	28RC	16150	649	6	9m	21908
476	43	6ca	2948	335	4	24r	5487	155	14	28RC	32276	659	18	11m	10620
137	7		82832	269	47	8RN	111811	300	16	16r	100000	670	1	15m	10142

Tablo 120. Silahdaran Sınıfına Bağlı Askerlerin Mevacibleri.

sayfa	sıra	tarih	miktar	sayfa	sıra	tarih	miktar	sayfa	sıra	tarih	miktar	sayfa	sıra	tarih	miktar
59	20		6549	598	73	20ca	2301	232	20	24ŞB	4071	628	13	1m	9945
318	8	21r	265	599	76	20ca	2301	371	12	8ş	4071	220	38	22ŞB	10119
23	3		531	264	4	8RN	2389	556	11	5ca	4071	219	25	22ŞB	10266
221	47	22ŞB	619	664	57	6ca	2389	6	1		4140	532	21	26c	10314
329	32	23r	619	62	11		2401	115	8	4RC	4195	184	31	10ŞB	10552
324	55	6ca	708	46	22		2478	157	4	29RC	4336	280	6	11RN	10558
295	46	19ş	885	173	7	8ŞB	2478	544	35	6ca	4364	590	9	20ca	10620
22	10		900	524	71	23r	2478	176	8	9ŞB	4425	600	5	24ca	10620
338	6	25r	973	345	5	26r	2550	211	5	18ŞB	4425	464	10	6c	10621
473	20	7c	973	48	36		2565	216	9	22ŞB	4513	159	21	29RC	10797
666	8	15m	1000	178	22	9ŞB	2566	116	19	4RC	4602	151	9		11151
667	21	15m	1000	466	26	7c	2639	317	42	12ş	4827	183	24	10ŞB	11213
54	1		1062	186	17	11ŞB	2654	556	16	5ca	5042	340	21	25r	11341
54	33		1062	59	22		2655	476	39	26c	5043	660	22	11m	11492
129	38		1062	175	24	8ŞB	2655	545	44	15m	5310	263	59	7RN	11505
195	17	15ŞB	1062	470	59	6c	2655	293	31	15r	5331	562	32	19ca	11654
245	9	2RN	1150	312	5	21r	2743	52	21		5398	353	7	5ş	11859
6	4		1239	11	11		2832	393	33	22ş	5425	161	8	1ŞB	12089
302	2	17r	1239	70	13		2832	51	8		5487	494	27	13c	12381
547	9	3ca	1239	365	22	7ş	2832	269	41	8RN	5487	491	10	13c	12905
582	15	18ca	1239	588	37	24ca	2832	167	15	2ŞB	5489	551	40	1m	13112
622	5	28ca	1239	674	27	16m	2832	564	40	4m	5541	280	6	11RN	13213
633	16	2m	1239	242	20	1RN	3009	380	23	9ş	5664	363	5	7ş	14180
178	22	9ŞB	1273	515	15	20c	3009	171	13	3ŞB	5841	189	4	12ŞB	14535
619	12	27ca	1281	611	10	26ca	3009	348	7	28r	5911	408	14	21ş	14747
3	11		1327	217	13	22ŞB	3012	494	32	13c	5936	656	25	11m	15664
584	7	19ca	1327	562	31	6ca	3179	522	47	14r	6018	211	12	18ŞB	15665
355	23	5ş	1400	115	8	4RC	3186	172	2	7ŞB	6045	546	48	15r	16815
196	26	15ŞB	1500	159	21	29RC	3186	307	2	19r	6107	241	6	1RN	17629
98	43	26ca	1504	236	7	25ŞB	3186	339	10	25r	6372	301	24	16r	17886
255	9	5RN	1504	243	23	1RN	3186	513	43	11m	6372	376	56	11m	17996
524	70	23r	1504	186	16	11ŞB	3250	279	38	10RN	6549	361	35	8ş	18753
544	40	26ca	1504	36	19		3274	265	12	8RN	6637	183	20	10ŞB	20743
64	25		1770	195	23	15ŞB	3274	162	19	1ŞB	6726	251	59	2RN	21562
454	55	7ş	1770	317	43	12ş	3274	269	44	8RN	6726	617	56	6ca	21771
489	41	17ca	1770	473	15	7c	3323	521	45	11m	6824	570	15	8ca	22390
155	12		1858	62	10		3363	318	3	22r	7021	417	3	23ş	22728
588	39	4m	1858	140	4		3363	492	15	13c	7080	377	6	9ş	24336
618	7	27ca	1858	206	20	17ŞB	3363	175	19	8ŞB	7167	44	9		25134
632	3	2m	1858	211	11	18ŞB	3363	147	2		7434	494	31	13c	25566
230	4	24ŞB	1904	180	43	9ŞB	3451	491	7	13c	7507	229	37	23ŞB	28695
270	50	8RN	1947	658	6	11m	3451	58	9		7611	302	4	17r	32000
645	7	8m	2035	53	25		3540	604	36	26ca	7611	643	31	4m	34129
654	5	10m	2065	429	52	15r	3540	604	37	26ca	7655	378	9	9ş	35000
565	53	27ş	2123	473	16	7c	3540	220	36	22ŞB	7689	176	10	9ŞB	35997
177	14	9ŞB	2124	213	25	18ŞB	3638	267	27	8RN	7965	661	36	14r	36800
297	65	18c	2124	41	4		3717	199	7	16ŞB	8142	418	11	23ş	39518
284	10	14r	2135	205	7	17ŞB	3717	620	22	27ca	8142	660	22	11m	47000
6	3		2212	130	44		3805	264	3	8RN	8240	455	65	15r	48052
344	53	3ca	2212	411	32	21ş	3832	316	36	23r	8316	440	24	28ş	48989
275	1	10R N	2250	499	28	13c	3894	418	12	23ş	8496	55	5		74605
3	10		2300	521	46	14r	3894	628	14	1m	8569	136	9	15RC	302492
78	15		2301	171	13	3ŞB	3920	236	5	25ŞB	9349	170	5	3ŞB	51506
97	39	26ca	2301	285	22	14r	3982	468	40	28c	9365	173	7	8ŞB	138892
189	3	12ŞB	2301	536	10	27c	3982	343	44	21ş	9369	230	7	24ŞB	64442
341	30	25r	2301	612	15	26ca	3982	168	23	2ŞB	9823	291	17	15r	22946

Tablo 121. Altı Bölük Halkından Ulufecilerle Gariblere Verilen Mevacibler.

sayfa	sıra	a-z	tarih	kurum	miktar	nitelik
33	5			GUREBA-I YESAR	2655	MEVACİB
81	36			ULUFECİYAN-I YESAR	973	MEVACİB
115	8	D	4RC	ULUFECİYAN-I YEMİN VE YESAR	2124	MEVACİB
117	26		4RC	ULUFECİYAN-I YESAR	4779	MEVACİB
139	13	F		ULUFECİYAN-I YEMİN	2190	MEVACİB
139	13	G		ULUFECİYAN-I YEMİN	8760	MEVACİB
151	9	A		GUREBA-I YESAR	2832	MEVACİB
159	21	G	29RC	ULUFECİYAN-I YESAR	1593	MEVACİB
178	28		9ŞB	ULUFECİYAN-I YESAR	6821	MEVACİB
209	42		17ŞB	ULUFECİYAN-I YEMİN	1858	MEVACİB
215	38	B	18ŞB	ULUFECİYAN-I YESAR	4894	MEVACİB
241	11		1RN	ULUFECİYAN-I YESAR	4248	MEVACİB
251	55		2RN	ULUFECİYAN-I YESAR	11070	MEVACİB
251	56		2RN	ULUFECİYAN-I YESAR	7487	MEVACİB
280	7		11RN	ULUFECİYAN-I YESAR	1416	MEVACİB
299	8		16r	ULUFECİYAN-I YESAR	6000	MEVACİB
358	12		6ş	ULUFECİYAN-I YEMİN	14275	MEVACİB
358	12		6ş	ULUFECİYAN-I YEMİN	14275	MEVACİB
359	25		6ş	ULUFECİYAN-I YEMİN	885	MEVACİB
359	25		6ş	ULUFECİYAN-I YEMİN	885	MEVACİB
368	47		6c	ULUFECİYAN-I YEMİN	3186	MEVACİB
453	46		6ca	GUREBA-I YESAR	3600	MEVACİB
460	38		12c	ULUFECİYAN-I YEMİN	8850	MEVACİB
460	38		12c	ULUFECİYAN-I YESAR	8850	MEVACİB
484	35		13c	GUREBA-I YEMİN	10974	MEVACİB
485	4		12c	GUREBA-I YESAR	708	MEVACİB
552	52		8ş	ULUFECİYAN-I YEMİN	797	MEVACİB
552	52		8ş	ULUFECİYAN-I YESAR	797	MEVACİB
584	4		19ca	GUREBA-I YESAR	3540	MEVACİB
585	10		19ca	ULUFECİYAN-I YEMİN	4186	MEVACİB
585	10		19ca	ULUFECİYAN-I YEMİN	4186	MEVACİB
601	8		24ca	ULUFECİYAN-I YEMİN	11239	MEVACİB
601	8		24ca	ULUFECİYAN-I YEMİN	11239	MEVACİB
614	34		1m	ULUFECİYAN-I YEMİN	1504	MEVACİB
614	34		1m	ULUFECİYAN-I YEMİN	1504	MEVACİB
648	28		8m	ULUFECİYAN-I YEMİN	2124	MEVACİB
648	28		8m	ULUFECİYAN-I YESAR	2124	MEVACİB
661	31		11m	ULUFECİYAN-I YEMİN	1050	MEVACİB
661	31		11m	ULUFECİYAN-I YEMİN	1050	MEVACİB
670	2		16m	GUREBA-I YEMİN	798446	MEVACİB
TOPLAM					979974	

Tablo 122 . Teperdarlar İçin Ödenen Mevacibler.

sayfa	sıra	a-z	tarih	kurum	miktar	nitelik
131	49			TEPERDARAN	7965	MEVACİB
132	58			TEPERDARAN	1214	MEVACİB
216	8		22ŞB	TEPERDARAN	2522	MEVACİB
224	76		22ŞB	TEPERDARAN	6566	MEVACİB
300	15		16r	TEPERDARAN	800	MEVACİB
323	43		14ş	TEPERDARAN	9143	MEVACİB
354	16		5ş	TEPERDARAN	3540	MEVACİB
368	47		6c	TEPERDARAN	3186	MEVACİB
371	15		8ş	TEPERDARAN	3540	MEVACİB
380	29		9ş	TEPERDARAN	2428	MEVACİB
412	1		21ş	TEPERDARAN	8850	MEVACİB
424	8		27ş	TEPERDARAN	1200	MEVACİB
425	18		27ş	TEPERDARAN	2211	MEVACİB
458	20		5c	TEPERDARAN	10620	MEVACİB
492	16		13c	TEPERDARAN	7160	MEVACİB
506	59		18c	TEPERDARAN	708	MEVACİB
511	29		19c	TEPERDARAN	7965	MEVACİB
516	24		19c	TEPERDARAN	1200	MEVACİB
619	15		27ca	TEPERDARAN	2300	MEVACİB
651	23		9m	TEPERDARAN	2958	MEVACİB
TOPLAM					86076	

Tablo 123. Yazlık Elbise Alımında Kullanılmak Üzere Yapılan Ödemeler.

sayfa	sıra	tarih	tutarı	nitelik
636	6	3m	720	ADET-İ BAHARİ
3	21-A		5340	ADET-İ BAHARİ
98	46	26ca	3850	ADET-İ BAHARİ
229	45	23ş	6000	ADET-İ BAHARİ
288	45	8ş	3200	ADET-İ BAHARİ
TOPLAM			19110	

Tablo 124. Kışlık Elbise Yardımı İçin Verilen Paralar.

sayfa	sıra	a-z	tarih	tutarı	nitelik
31-19				2000	ZEMİSTANİ
116	21	B	4RC	33260	ZEMİSTANİ
120	8			9582	ZEMİSTANİ
124	4	B		34000	ZEMİSTANİ
215	37	B	18ŞB	2000	ZEMİSTANİ
238	5	D	29ŞB	21000	ZEMİSTANİ
446	29		1c	708	ZEMİSTANİ
446	30		1c	2652	ZEMİSTANİ
388	10		13ş	365339	ZEMİSTANİ
407	3		21ş	5000	ZEMİSTANİ
430	2		28ş	50000	ZEMİSTANİ
447	4		3c	69212	ZEMİSTANİ

Tablo 125. Adet-i Boğça Adıyla Yapılan Ödemeler Listesi.

sayfa	sıra	tarih	tutarı	nitelik
336	16	24r	67000	BOĞÇA
358	15	6ş	16150	BOĞÇA
574	3	17ca	10000	BOĞÇA
282	9	12RN	16150	BOĞÇA

Tablo 126. Adet-i Came Adıyla Yapılan Ödemeler.

sayfa	sıra	tarih	tutarı	nitelik
278	36	10RN	1470	CAME
292	27	15r	20000	CAME
300	20	16r	64932	CAME
320	17	22r	1326	CAME
346	3	27r	390	CAME
350	6	29r	50000	CAME
351	18	29r	390	CAME
374	38	21ş	1950	CAME
388	9	13ş	1090	CAME
398	9	19ş	780	CAME
436	6	29ş	1100	CAME
436	7	29ş	750	CAME
521	41	24ca	780	CAME

Tablo 127. Baha-i Sub Adıyla Yapılan Ödemeler.

sayfa	sıra	a-z	tarih	tutarı	nitelik
382	16		12ş	150000	SUB
442	4		1c	5446	SUB

Tablo 128. Adet-i Düğme Ödentileri.

sayfa	sıra	tarih	tutarı	nitelik
573	3	11ca	14400	ADET-İ DÜĞME
336	16	24r	67000	ADET-İ DÜĞME
358	15	6ş	16150	ADET-İ DÜĞME
574	3	17ca	10000	ADET-İ DÜĞME
282	9	12RN	16150	ADET-İ DÜĞME

Tablo 129. Adet-i Üsküf Adıyla Ödenen Paralar.

sayfa	sıra	tarih	tutarı	sayfa	sıra	tarih	tutarı	sayfa	sıra	tarih	tutarı
322	33	23r	1504	672	12	16m	7200	65	4		9000
232	23	24ŞB	2078	202	33	16ŞB	7800	231	17	24ŞB	9200
555	5	5ca	6200	213	21	18ŞB	8000	18	26		9600
3	15		7200	13	5		8400	82	4		9600
3	9		7200	34	7		8400	236	4	25ŞB	9600
9	25		7200	36	1		8400	291	16	15r	9600
10	6		7200	62	8		8400	457	14	5c	9600
47	28		7200	70	12		8400	3	14		10200
57	3		7200	89	7	22ca	8400	57	4		10200
72	6		7200	131	47		8400	63	16		10200
76	6		7200	158	10	29RC	8400	110	1	3RC	10200
98	45	26ca	7200	210	49	17ŞB	8400	203	41	16ŞB	10200
100	6	27ca	7200	276	10	10RN	8400	205	12	17ŞB	10200
126	14		7200	339	15	25r	8400	245	5	2RN	10200
171	1	6ŞB	7200	381	7	12ş	8400	277	27	10RN	10200
191	22	12ŞB	7200	386	49	18c	8400	333	67	21c	10200
208	35	17ŞB	7200	426	29	27ş	8400	466	31	6c	10200
222	52	22ŞB	7200	436	10	29ş	8400	495	37	19c	10200
297	63	18c	7200	492	13	13c	8400	275	2	10RN	10600
341	32	25r	7200	620	23	27ca	8400	42	11		10800
380	25	9ş	7200	46	23		9000	555	3	5ca	10800
405	13	20ş	11045	34	10		26000	426	28	27ş	86000
63	15		11400	392	20	14ş	32820	574	8	17ca	130000
121	13		11400	564	46	23r	44000	210	53	17ŞB	336000
279	37	10RN	12000	658	10	11m	44000	326	7	23r	740999
404	4	20ş	12717	47	31		72000	466	30	6c	1676420
338	4	25r	12825	321	30	21r	20020	261	46	7RN	18000
189	2	12ŞB	18000								

Tablo 130. Esb Ve Tirgeş Adeti Adıyla Yapılan Prim Ödentileri.

sayfa	sıra	tarih	tutarı	sayfa	sıra	tarih	tutarı	sayfa	sıra	tarih	tutarı
22	10		700	173	10	8ŞB	2100	219	27	22ŞB	1474
72	8		4800	173	11	8ŞB	700	222	56	22ŞB	800
75	28		800	175	21	8ŞB	700	222	56	22ŞB	700
87	12	21ca	700	176	3	9ŞB	700	222	58	22ŞB	700
112	15	3RC	800	180	39	9ŞB	15546	223	63	22ŞB	16000
117	28	4RC	800	184	28	10ŞB	700	224	69	22ŞB	3244
139	13		90000	185	7	11ŞB	700	227	20	23ŞB	360
139	13		41000	185	7	11ŞB	700	229	36	23ŞB	1200
151	6		800	194	11	15ŞB	700	234	37	24ŞB	1400
152	14		1600	200	16	16ŞB	700	235	47	24ŞB	700
155	20		800	202	27	16ŞB	700	239	18	29ŞB	3200
170	6	3ŞB	800	202	28	16ŞB	800	240	5	1RN	1600
171	14	3ŞB	1600	210	51	17ŞB	800	261	48	7RN	1600

Tablo 130.un devamı

sayfa	sıra	tarih	tutarı	sayfa	sıra	tarih	tutarı	sayfa	sıra	tarih	tutarı
171	14	3ŞB	300	210	52	17ŞB	800	270	55	8RN	8400
172	4	6ŞB	2800	213	24	18ŞB	700	270	55	8RN	700
172	4	6ŞB	700	215	39	18ŞB	700	270	55	8RN	700
172	4	6ŞB	700	217	17	22ŞB	700	270	55	8RN	700
172	4	6ŞB	700	219	26	22ŞB	116500	276	12	10RN	4200
282	6	12RN	1400								

Tablo 131. Dağıtılan İnamlar.

sayfa	sıra	a-z	tarih	tutarı	nitelik
176	6		9ŞB	15000	İNAM
198	43	B	15ŞB	2000	İNAM
203	41	A	16ŞB	2000	İN'AM ELÇİ-İ LEH
203	41	B	16ŞB	2000	İN'AM ELÇİ-İ LEH
252	3		3RN	3000	İNAM
279	45		10RN	1500	İNAM ELÇİ-İ DUBROVNIK
356	30		5ş	7200	İNAM
390	6		14ş	2000	İNAM
398	13		19ş	20220	İNAM
420	12		25ş	23239	İNAM
456	8		5c	3000	İNAM
502	21		18c	3000	İNAM
506	57		3c	8000	İNAM
511	25		19c	1033	İNAM
538	26		28c	6500	İNAM
576	23		17ca	1230	İNAM
582	12		18ca	3000	İNAM
611	11		26ca	189600	İNAM
642	28		4m	5000	İNAM
643	30		4m	89500	İNAM
644	1		4m	72500	İNAM
648	26		8m	4000	İNAM
667	15		15m	44000	İNAM

Tablo 132. Mühimmat-ı Matbah Adıyla Yapılan Harcamalar.

KK Sayfa	sıra	a-z	tarih	tutarı	KK Sayfa	sıra	a-z	tarih	tutarı	KK Sayfa	sıra	a-z	tarih	tutarı
3	10			50000	382	17		12ş	11879	503	28		18c	100000
4	37			150000	384	29		12ş	18701	503	34		21c	8000
10	55			400000	387	1		12ş	8975	504	38		28c	15000
18	8			50000	389	23		13ş	25000	506	60		20ca	80000
25	2		3RN	2000	390	3		14ş	31140	506	55		19ş	35000
84	25		20ca	2300	390	4		14ş	27000	507	67		21c	60000
88	19		21ca	4940	392	24		13ş	13560	510	19		19c	3100

Tablo 132.nin devamı

KK Sayfa	sıra	a-z	tarih	tutarı	KK Sayfa	sıra	a-z	tarih	tutarı	KK Sayfa	sıra	a-z	tarih	tutarı
88	20	A	21ca	4343	393	28		14ş	59799	513	1		20c	11948
99	47	J	26ca	35000	393	30		14ş	10000	513	5		20c	6000
99	47	K	26ca	3533	393	32		14ş	50000	514	6		20c	10400
238	5	F	29ŞB	9200	395	2		15ş	30000	515	21		20c	101380
243	29		1RN	50000	397	4		19ş	787240	516	23		20c	2300000
252	4	A	3RN	10560	397	6		19ş	23000	518	18		21c	95110
258	19		7RN	114000	399	19		19ş	50000	526	84		7ş	30000
267	26		8RN	20000	400	26		20ş	50000	527	4		25c	7200
292	25		14r	900	404	2		20ş	3000	527	8		25c	194000
293	30		15r	52000	407	1		20ş	60000	532	17		26c	250000
297	66		20ca	29000	408	11		21ş	8169	536	4		27c	1920
303	8		17r	200000	408	15		21ş	4720	536	9		27c	50000
317	41		12ş	100000	408	18		21ş	2000	538	23		27c	25395
322	37		25r	630	411	36		27ş	26640	540	8		28c	50000
325	3		23r	338695	412	47		28c	157588	547	11		3ca	36594
325	4		23r	231788	415	21		22ş	1800	552	47		22r	300
327	13		23r	1770	417	36		28ş	100000	552	50		25r	10800
328	30		23r	7080	429	51		14r	103000	554	61		20ca	2080
329	33		25r	292636	431	7		28ş	720	555	2		5ca	80000
330	42		19ş	944428	439	16		29ş	4020	555	7		5ca	6400
330	45		21ş	38660	440	21		29ş	20000	559	4		6ca	126540
338	26		25r	10000	441	31		29ş	161950	561	25		6ca	2800
341	26		6ş	75000	441	32		29ş	360000	566	62		3c	30000
341	31		25r	21310	445	21		1c	6635	567	1		6ca	188880
344	54		20ca	61920	445	22		1c	1500	571	23		8ca	65420
344	2		26r	10708	447	2		3c	190695 1	573	1		8ca	572000
346	2		27r	148000	449	15		3c	148070	573	2		11ca	133760
347	7		27r	124702	452	42		21c	295	575	12		17ca	8497
347	8		26r	11503	463	4		6c	50000	577	26		19ca	138150
348	3		28r	249869	464	9		6c	51860	578	35		20ca	249916
350	9		29r	47973	464	11		6c	2400	578	37		20ca	1380
351	15		29r	30000	469	53		23r	19910	587	29		19ca	2000
352	1		29r	105984	470	62		18c	15000	589	1		19ca	49916
353	8		5ş	1239	471	3		7c	58357	589	2		20ca	30000
354	18		5ş	7984	478	53		25r	200000	590	8		20ca	6500
356	2		6ş	100000	478	56		19ş	619	592	24		19ca	5000
357	7		6ş	72411	481	15		11c	9919	594	41		15r	18000
359	18		6ş	15000	481	16		11c	33000	595	48		7ş	28250
359	25		7ş	9690	482	22		11c	720	596	59		20ca	31328
360	26		7ş	3000	483	34		13c	120000	598	68		20ca	30000
362	1		6ş	186130	485	9		12c	50000	599	79		27ş	360
363	2		7ş	11000	494	28		13c	3109	599	80		15r	1593
363	3		7ş	11820	495	33		21c	27000	599	82		7ş	20000
364	16		7ş	178000	496	7		13c	50000	600	3		24ca	60000
364	17		7ş	78470	499	2		18c	200000	604	31		24ca	65000
366	32		7ş	29865	499	27		13c	83300	605	3		25ca	4440
371	13		8ş	7800	500	9		18c	15000	614	29		25ca	1681
376	52		20ca	178000	501	11		18c	23446	615	39		15r	4800
637	20		3m	36000	656	28		10m	3480	615	42		23r	2596

Tablo 132. nin devamı

KK Sayfa	sıra	a-z	tarih	tutarı	KK Sayfa	sıra	a-z	tarih	tutarı	KK Sayfa	sıra	a-z	tarih	tutarı
645	3		8m	95502	659	17		11m	97262	618	8		27ca	727759
645	9		8m	60000	669	37		15r	9900	618	10		27ca	491569
646	12		8m	6680	673	25		14r	26000	620	25		27ca	658007
647	24		4m	60000	2	10	A		74270	621	33		4m	39000
649	7		9m	4851	2	10	B		22000	636	11		3m	60000
654	10		10m	1000	7	7	A		66000	637	15		3m	35000

Tablo 133. Matbah-ı Amirenin Yiyecek Masrafları İçin Yapılan Harcamalar.

DAKİK	DAKİK	HUBZ	ZAHİRE	HINTA	GUŞT-I GANEM	GÜLLAB	HALİB	HELVA	RUGAN
25000	22000	1200	50000	18000	372927	1500	9350	5280	8876
20000	5000	3100	60000	172740	60000	12000	860000	180000	7128
25000	848	3100	9000	210000	210432	5280		7480	2376
30000	50000	3100	30000	400740	32110			146300	6000
50000	14815	3100	6300		50000				22220
108240	20000	3100	25000		90036				1032
7000	25000	3100	20000		12080				9110
10000	5000	3100	60000		192000	BAHA-I ASEL			21280
10000	100000	10000	87000		20000	107788	RİŞTE		
25000	100000	643230	60000		134405	15000	3800		
3100	100000		4000		55535	122788			
6120	12000		25000		5170				
5100	27000		130000		20577	LOKUM	KİYAH-I HÖŞK		
7480	27000		73000		250000	14600	1800		
5100	27000				405000				
12705	15000				160000				
6600	11185				62064	SEBZEVAT			
16920	31000				31000	20000			
5610	22000				49968	20000			
138600	5000				150048	69697			
309120	25000				247200	154660			
40000	25000				102242	264357			
4600	7929				43388				
10000	2146				128000				
16000	27000				52000				
25000	27000				53190				
25000	27000				100500				
27838	7500				45000				
8000	22000				91400				
1444	20000				165378				
5311	30000				250000				
120000	25000				3840				
					656118				

TOPLAM 10229174 Akçe

Tablo 134. Niteliği Belirtilmeden Kaydedilmiş *MEKULAT* Başlıklı Ödemeler.

sayfa	sıra	a-z	tarih	kurum	tutarı	nitelik
299	12		16r	EMİN-İ MATBAH	10000	MEKULAT
225	3		23ŞB	EMİN-İ MATBAH	8000	MEKULAT
54	1	D		EMİN-İ MATBAH	1681	MEKULAT
455	67		20ca	EMİN-İ MATBAH	5000	MEKULAT
295	49		21ş	EMİN-İ MATBAH	18000	MEKULAT
308	8		19r	EMİN-İ MATBAH	12500	MEKULAT
308	9		19r	EMİN-İ MATBAH	7500	MEKULAT
439	14		29ş	EMİN-İ MATBAH	8000	MEKULAT
439	15		29ş	EMİN-İ MATBAH	6000	MEKULAT
541	17		28c	EMİN-İ MATBAH	20000	MEKULAT
546	3		3ca	EMİN-İ MATBAH	4000	MEKULAT
TOPLAM					100681	

Tablo 135. Mekulat-ı Gilmani Adıyla İç Oğlanlarını Yiyecekleri İçin Yapılan Harcamaların Listesi

sayfa	sıra	tarih	kurum	tutarı	nitelik
288	41	7ş	EMİN-İ MATBAH	600	MEKULAT-I GILMANİ
301	25	15r	EMİN-İ MATBAH	978	MEKULAT-I GILMANİ
371	16	8ş	EMİN-İ MATBAH	60000	MEKULAT-I GILMANİ
TOPLAM				61578	

Tablo 136. Galatasaray ve İbrahim Paşa Sarayı'ndaki Sultanların Yiyecekleri için Yapılan Harcamalar.

sayfa	sıra	a-z	tarih	kurum	tutarı	nitelik
62	9				130000	MEKULAT-I SULTANAN
79	24			DEFTERİ	750	MEKULAT-I SULTANAN
89	4		22ca	HALİSİZADE	15000	MEKULAT-I SULTANAN
93	6	A	26ca	MEHMED EFENDİ DEFTERİ	22100	MEKULAT-I SULTAN
99	47	E	26ca	HALİSİZADE	3100	MEKULAT-İ SULTANAN
128	26	C			17300	MEKULAT-İ HASSA
181	3,4		10ŞB	HALİSİZADE	30000	MEKULAT-I SARAY-I GALATA
181	5		10ŞB	MEHMED EFENDİ DEFTERİ	25000	MEKULAT-I SARAY-I İBRAHİM PAŞA
254	4		4RN	MEHMED EFENDİ DEFTERİ	12670	MEKULAT-I SULTANAN
268	32		8RN	MEHMED EFENDİ DEFTERİ	5200	MEKULAT-I SULTANAN
TOPLAM					260760	

Tablo137. Elçilerin Yiyecekleri İçin Yapılan Harcamalar.

sayfa	sıra	a-z	tarih	kurum	tutarı	nitelik
256	3	A	7RN	ELÇİ-İ BOĞDAN	7500	MEKULAT-İ ELÇİ
256	3	B	7RN	ELÇİ-İ BOĞDAN	7250	MEKULAT-İ ELÇİ
256	3	C	7RN	ELÇİ-İ BOĞDAN	7250	MEKULAT-İ ELÇİ
256	3	D	7RN	ELÇİ-İ BOĞDAN	7250	MEKULAT-İ ELÇİ
614	31		26ca	ELÇİ-İ MOSKO	10500	MEKULAT-İ ELÇİ
TOPLAM					39750	

Tablo 138. Temizlik ve Aydınlatma İçin Yapılan harcamalar.

sayfa	sıra	az	tarih	tutarı	nitelik
167	20		2ŞB	1700	KIRBA
48	35			4000	KİLİ HAS
231	16		24ŞB	9750	KİLİM
469	51		22r	1050	MAKRAME
383	24		12ş	7312	SABUN
89	5		22ca	13000	ŞEM
160	25		29RC	3424	ŞEM
414	16		22ş	62040	ŞEM
643	36		11m	50000	ŞEM
TOPLAM				152276	

Tablo 139. Has Ahırdaki Bargirlerin Bakım Masrafları.

sayfa	sıra	tarih	kurum	tutarı	nitelik
458	19	5c	Has ahur	12707	MÜHİMMAT-İ BARGİRAN
590	6	20ca	Has ahur	3000	MÜHİMMAT-İ BARGİRAN
241	8	1RN	Has ahur	8000	MÜHİMMAT-İ BARGİRAN
252	2	3RN	Has ahur	15000	MÜHİMMAT-İ BARGİRAN
10-83			Has ahur	10200	MÜHİMMAT-İ BARGİRAN
1-61			Has ahur	15000	MÜHİMMAT-İ BARGİRAN
6-55			Has ahur	6000	MÜHİMMAT-İ BARGİRAN
305	13	18r	Has ahur	10000	MÜHİMMAT-İ BARGİRAN
16-52			Has ahur	5000	MÜHİMMAT-İ BARGİRAN
254	3	4RN	Has ahur	5500	MÜHİMMAT-İ BARGİRAN
TOPLAM				90407	

Tablo 140. Develerin Bakımı İçin Verilen Paralar.

sayfa	sıra	a-z	tarih	tutarı	nitelik
128	26	D		12000	BAHA-İ ŞÜTÜRAN
420	15		25ş	12300	BAHA-İ ŞÜTÜRAN
461	35		5c	24000	BAHA-İ ŞÜTÜRAN
542	19		28c	6000	BAHA-İ ŞÜTÜRAN
TOPLAM				42300	

Tablo 141. Arpa Alımı İçin Emin Mehmed Efendi'ye Yapılan Ödemeler.

sayfa	sıra	a-z	tutarı	nitelik
45	15		25000	CEW
54	3	A	7000	CEW
72	7	I	22132	CEW
140	1		200000	CEW
145	11	A	1200	CEW
189	39		22950	CEW
TOPLAM			278282	

Tablo 142 . Mühimmat-ı Istabl-ı Amire.

sayfa	sıra	a-z	tarih	tutarı	nitelik
9-77-A				5000	ISTABL-I AMİRE
316	38		23r	4000	ISTABL-I AMİRE
344	51		28c	180000	ISTABL-I AMİRE
348	5		28r	68000	ISTABL-I AMİRE
348	6		28r	17200	ISTABL-I AMİRE
348	8		28r	25000	ISTABL-I AMİRE
349	3		29r	147400	ISTABL-I AMİRE
350	7		29r	6400	ISTABL-I AMİRE
398	12		19ş	2160	ISTABL-I AMİRE
400	35		22ş	100000	ISTABL-I AMİRE
402	50		28c	200000	ISTABL-I AMİRE
419	1		23ş	300000	ISTABL-I AMİRE
423	2		27ş	30500	ISTABL-I AMİRE
439	13		29ş	50000	ISTABL-I AMİRE
474	28		7c	41950	ISTABL-I AMİRE
485	7		12c	3800	ISTABL-I AMİRE
529	24		21c	100000	ISTABL-I AMİRE
536	5		27c	6500	ISTABL-I AMİRE
663	52		6c	25000	ISTABL-I AMİRE
619	18		27ca	50000	ISTABL-I AMİRE
655	15		10m	300000	ISTABL-I AMİRE
671	9		16m	29800	ISTABL-I AMİRE
368	53		6ca	4720	ISTABL-I AMİRE
435	1		28ş	172000	ISTABL-I AMİRE
465	17		6c	32600	ISTABL-I AMİRE
543	32		3ca	21134	ISTABL-I AMİRE
556	13		5ca	18120	ISTABL-I AMİRE
567	7		7ca	6155	ISTABL-I AMİRE
117	22		4RC	9800	ISTABL-I AMİRE
107	13		29ca	85000	ISTABL-I AMİRE
140	18	B		50000	ISTABL-I AMİRE
92	2		26ca	80000	ISTABL-I AMİRE
TOPLAM				2172239	

Tablo 143. Tersane-i amiredeki Gemilerin Kereste ve Diğer Masrafları İçin Emin-i Harc-ı Hassa Hüseyin ve Abdullah Efendi'ye Teslim Edilen Paralar.

sayfa	sıra	tarih	kurum	tutarı	nitelik
346	1	27r	HüseyinEMİN-İ HARC-İ HASSA-İ GALATA	50000	Keresteha
347	5	27r	HüseyinEMİN-İ HARC-İ HASSA-İ GALATA	25000	Keresteha
399	25	19ş	HüseyinEMİN-İ HARC-İ HASSA-İ GALATA	30000	Keresteha
481	17	11c	HüseyinEMİN-İ HARC-İ HASSA-İ GALATA	14000	Keresteha
493	20	13c	EMİN-İ HARC-İ HASSA-İ GALATA	160000	Keresteha
497	11	13c	EMİN-İ HARC-İ HASSA-İ GALATA	16500	Keresteha
605	1	24ca	EMİN-İ HARC-İ HASSA-İ GALATA	22968	Keresteha
635	1	2m	Hüseyin Efendi EMİN-İ HARC-İ HASSA-İ GALATA	37894	Keresteha
639	4	4m	HüseyinEMİN-İ HARC-İ HASSA-İ GALATA	7600	Keresteha
649	1	8m	HüseyinEMİN-İ HARC-İ HASSA-İ GALATA	10000	Keresteha
96	28	26ca	EMİN-İ HARC-İ HASSA-İ GALATA	5000	Keresteha-i Mütenevvia
				378962	
39	19		AbdullahEMİN-İ HARC-İ HASSA-İ GALATA	22000	KEŞTİHA
44	4		AbdullahEMİN-İ HARC-İ HASSA-İ GALATA	50000	KEŞTİHA
46	24		AbdullahEMİN-İ HARC-İ HASSA-İ GALATA	100000	KEŞTİHA
47	30		AbdullahEMİN-İ HARC-İ HASSA-İ GALATA	100000	KEŞTİHA
63	14		AbdullahEMİN-İ HARC-İ HASSA-İ GALATA	177150	KEŞTİHA
67	17	A	AbdullahEMİN-İ HARC-İ HASSA-İ GALATA	102900	KEŞTİHA
70	9		AbdullahEMİN-İ HARC-İ HASSA-İ GALATA	15000	KEŞTİHA
72	7	D	Ali Efendi Katib-i Emin-i Galata EMİN-İ HARC-İ HASSA-İ GALATA	18000	KEŞTİHA
72	7	H	Ali Efendi Katib-i Emin-i Galata EMİN-İ HARC-İ HASSA-İ GALATA	9900	KEŞTİHA
72	7	Ü	Ali Efendi Katib-i Emin-i Galata EMİN-İ HARC-İ HASSA-İ GALATA	11040	KEŞTİHA
79	25		AbdullahEMİN-İ HARC-İ HASSA-İ GALATA	20020	KEŞTİHA
114	4	4rc	AbdullahEMİN-İ HARC-İ HASSA-İ GALATA	66600	KEŞTİHA
262	50	7RN	AbdullahEMİN-İ HARC-İ HASSA-İ GALATA	48680	KEŞTİHA
527	5	25c	Ali EfendiEMİN-İ HARC-İ HASSA-İ GALATA	351000	KEŞTİHA
567	2	7ca	Ali EfendiEMİN-İ HARC-İ HASSA-İ GALATA	100000	KEŞTİHA
612	21	26ca	EMİN-İ HARC-İ HASSA-İ GALATA	13724	KEŞTİHA
627	8	1m	HüseyinEMİN-İ HARC-İ HASSA-İ GALATA	100000	KEŞTİHA
TOPLAM				2032116	

Tablo 144. Galata Tersanesinin Masraflarına Harecanmak Üzere Emin abdullah Efendi'ye Yapılan Ödemeler.

<i>sayfa</i>	<i>sıra</i>	<i>az</i>	<i>tarih</i>	<i>tutarı</i>	<i>nitelik</i>
116	21 A		4RC	109549	MÜHİMMATI GALATA
127	23			100000	MÜHİMMATI GALATA
143	9			424640	MÜHİMMATI GALATA
161	5	1ŞB		35400	MÜHİMMATI GALATA
192	26	12ŞB		12000	MÜHİMMATI GALATA
259	27	7RN		50000	MÜHİMMATI GALATA
268	33 A	8RN		33214	MÜHİMMATI GALATA
268	33 B	8RN		14441	MÜHİMMATI GALATA
772J				50000	MÜHİMMATI GALATA
772L				11880	MÜHİMMATI GALATA
TOPLAM				841124	

Tablo 145 . Tersane Masrafları İçin Emin Ali Efendi Aracılığı İle Yapılan Harcamalar.

<i>sayfa</i>	<i>sıra</i>	<i>az</i>	<i>tarih</i>	<i>kurum</i>	<i>tutarı</i>	<i>nitelik</i>
151	2 A			REİSİ HABBAZI TERSANE	83283	MÜHİMMATI TERSANE
151	2 B			ALİ EFENDİ EMİNİ TERSANE	20517	MÜHİMMATI TERSANE
504	41	19ca			100000	MÜHİMMATI TERSANE
TOPLAM					203800	

Tablo 146. Tersane-i Amiredeki Gemilerde Kullanılmak Üzere Alınan Kurşunlar İçin Yapılan Ödemeler.

<i>sayfa</i>	<i>sıra</i>	<i>a-z</i>	<i>tarih</i>	<i>tutarı</i>	<i>nitelik</i>
585	13		19ca	9084	KURŞUN
284	12		14r	2800	KURŞUN
605	41		21r	708	KURŞUN
671	4		16m	93200	KURŞUN
593	27		20ca	26000	KURŞUN
624	24		27ca	38000	KURŞUN
637	16		3m	40000	KURŞUN
641	20		4m	100540	KURŞUN
TOPLAM				310332	

Tablo 147. Gemilerde Kullanılan Kürekler İçin Yapılan Ödemeler.

<i>sayfa</i>	<i>sıra</i>	<i>a-z</i>	<i>tarih</i>	<i>tutarı</i>	<i>nitelik</i>
430	58		3c	46000	KÜREK
434	26		29ş	19000	KÜREK
292	21		15r	6900	KÜREK
465	16		6c	54000	KÜREK
TOPLAM				125900	

Tablo 148. Donanma Gemilerinin Bıçak Masrafları.

sayfa	sıra	tarih	tutarı	nitelik
281	1	12RN	8783	MESAMİR-İ KEŞTİHA-İ DONANMA
7	7		41183	MİSMAR
144	2		10000	MİSMAR
154	9		5000	MİSMAR
TOPLAM			56183	

Tablo 149. Barut Alımları İçin Yapılan Ödemeler.

sayfa	sıra	a-z	tarih	tutarı	nitelik
127	21		29ş	567000	GÜHERÇİLE
128	27		25r	15000	GÜHERÇİLE
TOPLAM				582000	

Tablo 150. Katran Masrafı.

sayfa	sıra	a-z	tarih	tutarı	nitelik
147	5	A		50000	KATRAN

Tablo 151. Kalafat Alımına Harcanan Paralar.

sayfa	sıra	a-z	tarih	tutarı	nitelik
279	44		10RN	146000	KALAFAT
161	10		1ŞB	75000	KALAFAT
TOPLAM				221000	

Tablo 152. Keçe Masrafı.

sayfa	sıra	a-z	tarih	tutarı	nitelik
277	23		10RN	2208	KEÇE
TOPLAM				2208	

Tablo 153. Yeni saray'ın Masrafları İçin Tüccarlara Verilen Paralar.

sayfa	sıra	a-z	tarih	tutarı	nitelik
140	18	A		200000	İHRACAT-İ SARAY-İ CEDİD
145		9 B		25000	İHRACAT-İ SARAY-İ CEDİD
252		2 B	3RN	30000	İHRACAT-İ SARAY-İ CEDİD
315	25		19r	5752	İHRACAT-İ SARAY-İ CEDİD
492	19		13c	140000	İHRACAT-İ SARAY-İ CEDİD
TOPLAM				400752	

Tablo 154. Hilat Alımı İçin Harcanan Paralar.

Sayfa	sıra	tarih	miktar	Sayfa	sıra	tarih	miktar	Sayfa	sıra	tarih	miktar
227	22	23ŞB	619	327	18	23r	240000	584	3	19ca	42000
311	26	21r	885	22	14-15		249900	396	5	15ş	45000
391	10	14ş	941	558	1	5ca	254800	452	38	11c	46000
20	37 C		2500	461	43	28c	269775	539	4	28c	50000
90	8	22ca	2500	255	10	5RN	275960	496	3	13c	51785
311	36	22r	3273	349	1	28r	278000	407	9	21ş	56450
334	78	21c	3540	530	5	26c	288400	241	10	1RN	60255
418	7	23ş	4425	503	29	18c	296650	390	1	13ş	61690
120	7		5000	170	10	3ŞB	302700	282	3	12RN	62500
139	13		5000	397	1	15ş	303000	384	32	12ş	65200
223	62	22ŞB	5000	253	2	4RN	317680	71	1		71880
332	60	6c	5000	66	6		325600	108	19	29ca	71940
473	19	7c	5000	383		22	12ş	219	30	22ŞB	72340
150	1	26RC	6000	370	1	7ş	326720	88	21	21ca	76560
385	42	6c	6400	546	51	8ş	327600	442	1	29ş	78200
227	23	23ŞB	7000	377	7	9ş	346200	287	35	19r	79500
402	44	12c	7000	590	5	20ca	400000	570	16	8ca	80000
612	16	26ca	7000	208	34	17ŞB	439570	108	19	29ca	81180
207	26	17ŞB	7752	67	17-18		610980	92	3	26ca	87370
378	14	9ş	8195	599	77	20ca	990000	303	2	18r	87400
658	9	11m	9000	400	32	19ş	230880	583	28	18ca	90000
662	43	8ş	9000	494	25	13c	234000	66	7		96800
356	29	6ş	9532	391	8	14ş	26998	341	29	25r	98000
331	52	3ca	10000	254	4	5RN	29230	496	5	13c	98160
516	2	21c	10000	198	42	15ŞB	30000	306	19	18r	99500
164	30	1ŞB	11250	110	34	29ca	30250	659	21	11m	100000
332	66	15r	11780	454	56	7ş	30450	352	2	1ş	102200
160	3	1ŞB	12000	504	40	19ca	33600	203	39,4	16ŞB	104280
173	1	8ŞB	12000	213	27	18ŞB	37000	298	2	16r	108000
391	9	14ş	12061	219	30	22ŞB	41800	345	9	26r	108000
670	42	6ş	14973	436	4	29ş	42000	283	2	14RN	110000
204	4	17ŞB	15500	289	1	15r	185000	346	12	26r	110840
569	6	8ca	16600	114	1	4RC	188710	347	6	27r	125730
124	4		17500	668	27	15m	192000	597	66	15r	128300
468	42	17ca	18868	649	3	9m	195800	428	42	19c	134580
105	1	29ca	20000	329	39	12ş	197200	536	6	27c	135000
428	43	19c	20000	114	5	4RC	200000	126	18		138260
428	44	19c	20000	538	21	27c	201760	125	8		149380
160	3	1ŞB	21000	70	10		212800	327	17	23r	150000
639	23	3m	21000	505	51	25r	217120	496	2	13c	150000
384	35	19ş	21478	496	4	13c	217275	20	37 D		152610
18	25		21600	65	1		25000	96	27	26ca	160000
487	20	12c	23000	150	2		26000	536	11	27c	160000
342	39	14ş	24756	418	8	23ş	180840	40	3		163460

Tablo 155. Mehterhane Giderleri İçin yapılan Ödemeler.

sayfa	sıra	kurum	tutarı	nitelik
71	15	MEHTERİ HAYME	22000	MÜHİMMATİ MEHTERHANEİ AMİRE
271		MEHTERİ HAYME	29600	MÜHİMMATİ MEHTERHANEİ AMİRE
TOPLAM			51600	

Tablo 156. Hasbahçeye Harcanan Paralar.

sayfa	sıra	az	tarih	tutarı	nitelik
128	26	A		4000	MÜHİMMAT-I BAĞÇE-İ HASSA
128	26	B		80000	MÜHİMMAT-I BAĞÇE-İ HASSA
128	26	E		43920	MÜHİMMAT-I BAĞÇE-İ HASSA
129	33			17300	MÜHİMMAT-I BAĞÇE-İ HASSA
TOPLAM				145220	

Tablo 157. Zarar-ı Kasabiye Başlığı Altında Yeniçerilere Et Satan Meydan Kasablarının Zararlarını Tazmin Amacıyla Ödenen Paralar.

sayfa	sıra	tarih	tutarı	sayfa	sıra	tarih	tutarı	sayfa	sıra	tarih	tutarı
56	1		86938	124	1		37070	192	29	12ŞB	11353
74	20		38953	124	2		21420	429	54	23r	502506
13	2		4760	124	2		6000	574	1	11ca	200000
13	2		4760	124	2		33851	357	4	6ş	29758
13	2		23000	124	2		75000	367	42	3c	9000
13	2		9520	124	2		25000	388	7	13ş	55252
13	2		9380	124	2		25000	389	19	13ş	347107
13	6		3120	124	2		25000	395	3	15ş	417736
13	6		1560	124	2		72500	415	20	22ş	75000
16	18		96590	124	2		85680	431	9	28ş	75000
18	21		101027	124	2		21420	469	52	23r	680
25	1		73870	124	2		21420	471	68	23r	123960
28	1		396444	124	2		21420	478	52	23r	24943
37	2		15465	124	4		97605	524	67	23r	48000
38	10		266132	124	5		16517	526	86	23r	132000
38	11		131756	124	5		21004	552	51	12ş	33508
43B	1		307522	124	5		19124	554	62	23r	7380
44A	8		120893	127	24		14519	572	27	8ca	349334
2B	2		100000	127	24		43075	580	51	19ş	480
2D	2		35526	127	24		15546	595	50	12ş	35765
294	43	8ş	22000	127	24		59520	596	53	3c	72490
106	10	29ca	13250	127	25		17868	127	25		23464
111	6	3RC	75000	127	25		1667	192	29	12ŞB	5408
117	23	4RC	23260	117	23	4RC	11000				

Tablo 158. Gelirlerin Bölgesel Dağılımı.

Bölge	Mukataa	Cizye	Avarız	İhtisap	Toplam
Adana	5664				5664
Ağrıboz	561771	602200			1163971
Ahyolu	107269	1341615			1448884
Akçahisar		37636			37636
Akhisar	60000				60000
Alanya	110512				110512
Alasonya		40185			40185
Amasya	17501	900			18401
Ankara	153409		10600	3840	167849
Arhavi		20625			20625
Avlonya	240046	58088	50000		348134
Avlonya	274590	58088	50000		382678
Avrathisari		224380			224380
Avrathisari		224380			224380
Aydin	186809	5825			192634
Aydincik	973				973
Aydin Menteşe	345186	6106			351292
Ayıntab	48643		18868		67511
Balya Badre	133732	263399			397131
Belgrad	7200	58494	10000		75694
Amavud Belgradı	36107				36107
Berkofça	796	1966341			1967137
Boğdan	3835	3606103			3609938
Bolakabad		35619			35619
Bolu	93344	9369	104536		207249
Bolu Ve Kastamonu	9576				9576
Bosna	857938				857938
Boyabad	2478				2478
Bozcaada	15417				15417
Budin	295690				295690
Bulgarsaricasi	10624				10624
Bursa	65897	542470			608367
Bursa Ve Istanbul	2640				2640
Çan	15500				15500
Canik			120980		120980
Cerbe		4828			4828
Çirmen		114912	720		115632
Cisr-I Ergene		200793			200793
Cumapazari			128973		128973
Dağardı	1416				1416
Danişmendlü	18000				18000
Delonya		3540	1868		5408
Delvine		9409			9409
Depedelen		68539			68539
Dirama	120000	740785	3540		864325
Divriği	1416	35950			37366
Diyarbakir	1897868		4000		1901868
Domaniç		5739			5739
Dubrovnik	147500				147500
Durak Ve Karlı Yol	3093				3093
Edirne	811832	930669			1742501
Eflak		3931065	26416		3957481

Tablo 158.in devamı

Bölge	Mukataa	Cizye	Avarız	İhtisap	Toplam
Ergürü Kasrove Yenice-İ Yanya		201760			201760
Ergürükasro	14392	676844	56450		747686
Erzin		81450			81450
Erzurum	1743580	199331	36594		1979505
Estorofça		336395			336395
Fenar		315374			315374
Ferecik		14160			14160
Filibe	612868	611088	70000		1923956
Filorina	95481	196207	10200		301888
Galata	313548	202826			516374
Gelibolu	63161				63161
Gördüs	617314	66687	15654		699655
Görice		763417			763417
Grony		85831			85831
Gülpazari Tabii Bolu			15000		15000
Güzelhisar	3495				3495
Haleb	905448	218320	143128		1266896
Halofıçe		26761			26761
Hama	248000				248000
Hamid	163465				163465
Holomiç		24880			24880
Hotıç	8000	91345	34249		133594
Hüdavendigar	89320	21229			110549
İlbasan	5507				5507
İnebahti	273914				273914
İnoz Ve Kavak	1539984	1020	30000		1571004
İsakçı	1250464	13698			1264162
İskenderiye	192000	502396			694396
İstanbul	5618882	3782561	145542	555249	10102234
İstefa	94683				94683
İvradiye	34562	133450			168012
İvranya	333257	438518			771775
İzmir	15332				15332
İznicmüd	22109	19595			41704
İlbasan	75792	170346			246138
İnebahti	423532		423532		847064
İspat	12862		12862		25724
İstefa	531	530076			530607
İstinye		29088			29088
Kalavirte	80000	293462			373462
Kalkandelen		360000			360000
Kangiri	2360				2360
Karaburun		6490			6490
Karaferiye			55535		55535
Karahisar-İ Sahib	64932				64932
Karaman	134708	61488	45000		241196
Kastamonu	810				810
Kavala	2389	19986			22375
Kayseri	41510	127653	10000		179163
Kefe	716167	25881			742048
Kepsud	13101				13101
Keşan	832				832

Tablo 158.in devamı

Bölge	Mukataa	Cizye	Avarız	İhtisap	Toplam
Kesürlü Ve Karalar	12980				12980
Kıbrıs	8400				8400
Kiratova	26504	118323			144827
Kireniş	10000	181058			191058
Kırkça Tuzla	2478				2478
Kizilhisar		80000			80000
Kocaeli	67306	1800			69106
Kolnoz	11620				11620
Kolonya		326200			326200
Konya			3894		3894
Köprülü		491505			491505
Kösriye	10576		300412		310988
Köstendil	68881	891569	1027381		1987831
Kütahya	64600				64600
Lar		3109			3109
Lofça		197200			197200
Malatya	1599185	740999	218636		2558820
Manastir	20000	1908609			1928609
Manyas	4720				4720
Maraş	15000	14559	45901		75460
Menlik		2566			2566
Menlik	16225	373004			389229
Menteşe	7595		24308		31903
Mezestire		1551706	425968		1977674
Midillü	106345	7866	817712		931923
Mihaliç	671968	28432	2592		702992
Mora	489926	1170	234876		725972
Morihova		126604			126604
Mostar		185110			185110
Mudurnuca		7938			7938
Narda	25132	788611			813743
Niğbolu	60716	851198	401774		1313688
Niş		13220			13220
Novabirido		3540			3540
Oğlasın	41901				41901
Ohri	16008				16008
Ölgüs	8011				8011
Östoroğom	1080				1080
Özi	55860	142870	44456		243186
Paşa	182449	14479	45500	1239	243667
Petresça	2787	26463			29250
Piremedi		101039			101039
Pirevadi	15000	786871			801871
Piriştina		121930			121930
Pirizren	1091	4890			5981
Pirlene	2655	161609			164264
Pojegon	33990	25746			59736
Radomir	491273				491273
Rodosçuk	1770	9852			11622
Rumeli	1276707	483103			1759810
Rumeli Budin	200000				200000
Temeşvar					
Rusçuk	1050	16636			17686
Safranbolu		4484			4484

Tablo 158.in devamı

Bölge	Mukataa	Cizye	Avarız	İhtisap	Toplam
Sakız	8053	5682			13735
Salih		364240			364240
Salona		65654			65654
Şam-ı Şerif	101420				101420
Samako	29480	3717			33197
Saraycık	12653				12653
Saruhan	375911		15012		390923
Sayda	10148				10148
Şehirköy	17730	1098251	20600 nüzül	11503	1136581
Şehirköy Ağrıboz Manastir İstefa		2000000			2000000
Selanik	178201	17876	203613		399690
Selimiye		46000			46000
Semendire	6767	978			7745
Serfice		161299			161299
Şile	7400				7400
Silistre	884	582398			583282
Siroz	501087	170066	349014		1020167
Sivas	91789	14562	44347		150698
Sofya	777207	338358	334516		1450081
Somako	11677	605694			617371
Sultanönü	4720		2250		6970
Şuşan		66593			66593
Suşehri			23000		23000
Süzeboli		421035			421035
Tatarpazarı	23180				23180
Tokad	480067	36463	708		517238
Tophane	7860				7860
Tuna	284280	38878	28907		352065
Uşak	61070				61070
Üsküb	244088	1035263			1279351
Üsküb Ve Kıratova	21317				21317
Üsküdar	77798	18072			95870
Üsküdar	86654	33275			119929
Vize	115071	4311	10000		129382
Vulçetrin	90269	166500			256769
Yanbolu	16420	654604			671024
Yenice-i Vardar	1416	26356			27772
Yenişehir			150540		815090
Zağra	6372				6372
Zülkadriye	278600				278600
Toplam (akça)	31775342	44578658	7040164	560328	83954492

EKLER

Ek 1. 2218 Numaralı Erkam Defteri'ndeki 1622 Yılı Gelir-Gider Kayıtları.

Tarih			Gelir	Gider	Açık	Tarih			Gelir	Gider	Açık
13	Ca	1031	2648632	1773375	875257	7	Rn	1031	1603655	1576173	27482
14	Ca	1031	1006851	750614	256237	8	Rn	1031	928432	613577	314855
15	Ca	1031	1377634	1445570	-67936	9	Rn	1031	1608578	928235	680343
16	Ca	1031	2011608	984323	1027285	10	Rn	1031	2341208	1931478	409730
20	Ca	1031	5234824	1601797	3633027	11	Rn	1031	167979	176139	-8160
21	Ca	1031	3604179	1174778	2429401	12	Rn	1031	367301	999241	-631940
22	Ca	1031	1557704	552380	1005324	13	Rn	1031	1686929	116405	1570524
23	Ca	1031	1570356	29370202	-27799846	14	Rn	1031	1097931	1801343	-703412
27	Ca	1031	591981	641982	-50001	15	Rn	1031	952513	879753	72760
28	Ca	1031	843623	1558885	-715262	16	Rn	1031	3981996	1053618	2928378
29	Ca	1031	1055572	1132289	-76717	17	Rn	1031	1843158	39095191	-37252033
Gurre-i	C	1031	3124960	2411822	713138	18	Rn	1031	644458	742728	-98270
5	C	1031	2981757	3269728	-287971	19	Rn	1031	1224580	1084866	139714
6	C	1031	621996	463848	158148	21	Rn	1031	2269808	4958363	-2688555
7	C	1031	2029728	796694	1233034	22	Rn	1031	900597	2054855	-1154258
8	C	1031	1620062	2145285	-525223	23	Rn	1031	6023177	8283000	-2259823
12	C	1031	4369458	4050355	319103	24	Rn	1031	2350876	4311562	-1960686
13	C	1031	1890962	1489093	401869	25	Rn	1031	2855221	4452642	-1587421
14	C	1031	596875	557257	39618	26	Rn	1031	373483	373483	0
15	C	1031	1263650	2040682	-777032	27	Rn	1031	501230	501230	0
10	C	1031	2345145	2916052	-570907	28	Rn	1031	126483	1847214	-1720731
20	C	1031	606656	347741	258915	29	Rn	1031	1128661	2168661	-1040000
21	C	1031	643135	444230	198905	Selh-i	Rn	1031	660978	1368930	-707952
22	C	1031	1770878	1951753	-180875	Gurre-	Şv	1031		100000	-100000
26	C	1031	3082132	3192970	-110838	5	Şv	1031	1058769	1280128	-221359
27	C	1031	850858	288979	561879	6	Şv	1031	1260965	1656385	-395420
28	C	1031	518889	3777389	-3258500	7	Şv	1031	1471403	1894978	-423575
29	C	1031	247386	2475150	-2227764	8	Şv	1031	2376073	2491909	-115836
3	Re	1031	1326082	1278344	47738	9	Şv	1031	1792396	1124806	667590
4	Re	1031	3893349	3789209	104140	12	Şv	1031	1693162	2638454	-945292
5	Re	1031	744161	635151	109010	13	Şv	1031	2135771	2135771	0
6	Re	1031	3101813	4527536	-1425723	14	Şv	1031	2296351	2182990	113361
10	Re	1031	627187	1446910	-819723	16	Şv	1031	573415	559245	14170
11	Re	1031	124670	604000	-479330	19	Şv	1031	2484927	4727829	-2242902
12	Re	1031	8422274	4283210	4139064	20	Şv	1031	1268588	366646	901942
13	Re	1031	2483170	1904524	578646	21	Şv	1031	573886	57886	516000
14	Re	1031	969585	14210085	-13240500	22	Şv	1031	2050774	1921691	129083
15	Re	1031	753573	927082	-173509	23	Şv	1031	1715966	789757	426209
17	Re	1031	379270	351348	27922	26	Şv	1031	3990887	4188087	-197200
18	Re	1031	1546098	1582998	-36900	27	Şv	1031	1387121	1295367	91754
19	Re	1031	924171	531245	392926	28	Şv	1031	517773	417469	100304
20	Re	1031	1298815	2434811	-1135996	29	Şv	1031	3423429	4375997	-952568
21	Re	1031	1057613	1519447	-461834	Gurre-	Ca	1032	1729405	1421914	307491
22	Re	1031	1742674	769687	972987	4	Ca	1032	4015718	4365451	-349733
23	Re	1031	1664122	83184936	-81520814	5	Ca	1032	2211828	1035222	1176606
24	Re	1031	883136	1404953	-521817	6	Ca	1032	4611954	4494693	117261
25	Re	1031	951593	503074	448519	7	Ca	1032	2622634	4225449	-1602810
26	Re	1031	1610475	16009973	-14399498	11	Ca	1032	5519456	4842966	676490
27	Re	1031	1384946	31896446	-30511500	12	Ca	1032	1139790	988157	151633
28	Re	1031	1615718	49868096	-48252378	13	Ca	1032	1109379	997424	111955
29	Re	1031	1308826	4043778	-2734952	14	Ca	1032	1313590	2515058	-1201468
Selh-i	Re	1031	69500	41040	28460	18	Ca	1032	4012203	3700602	311601
Gurre-i	Şb	1031	1494056	3774431	-2280375	19	Ca	1032	615312	706728	-91416
2	Şb	1031	1262059	3066149	-1804090	20	Ca	1032	2915248	2657498	257750
3	Şb	1031	234730	2149463	-1914733	21	Ca	1032	3141794	3578513	-436719
4	Şb	1031	1113635	2100655	-987020	25	Ca	1032	1611335	1832501	-221166
5	Şb	1031	906474	133878	772596	26	Ca	1032	870169	869691	478
6	Şb	1031	713025	1311499	-598474	27	Ca	1032	995415	975175	20240
7	Şb	1031	183230	183230	0	28	Ca	1032	2000724	2038142	-37418
8	Şb	1031	455904	2105887	-1649983	3	C	1032	2662256	2314116	348140
9	Şb	1031	1065717	1808315	-742598	4	C	1032	908141	1050416	-142275
10	Şb	1031	992783	372721	620062	6	C	1032	3972269	4184559	-212290
11	Şb	1031	1928770	1900015	28755	7	C	1032	797246	409089	388157
12	Şb	1031	1721748	1395123	326625	8	C	1032	2339957	2348012	-8055
13	Şb	1031	150000	Hali	#VALUE!	10	C	1032	1460825	1112515	348310
15	Şb	1031	1818463	1743093	75370	11	C	1032	Hali	100000	#VALUE!
16	Şb	1031	803663	1235201	-431538	12	C	1032	Hali	Hali	#VALUE!
17	Şb	1031	1216728	931318	285410	13	C	1032	Hali	Hali	#VALUE!
18	Şb	1031	1493557	2035251	-541694	17	C	1032	5569394	5169101	400293
19	Şb	1031	182970	89320	93650	18	C	1032	452540	293150	159390
22	Şb	1031	6171391	2315824	3855567	19	C	1032	707412	684452	22960
23	Şb	1031	6798091	904240	5893851	20	C	1032	5042787	6006942	-964155
24	Şb	1031	3097140	35104000	-32006860	24	C	1032	964866	1257081	-292215
3	Rn	1031	300442	1528122	-1227680	25	C	1032	769479	729858	39621
4	Rn	1031	1264547	580182	684365	26	C	1032	1807352	1457442	349910
5	Rn	1031	909304	678943	230361	27	C	1032	3459682	3771887	-312205
						28	C	1032	1051137	923159	127978

**Ek. 2. 13 Cemaziyelevvel 1031-16 Muharrem 1032 Tarihleri Arası Hicri Tarihlerin
Miladi Takvime Göre Karşılıkları :**

ca:cemaziyelevvel
c:cemaziyelahir
rc:receb
şb:şaban
rn:ramazan
ş:şevval
zk.zilkade
zh:zilhicce
m:muharrem

Hicri		Miladi	
13 c	1031	26 mart	1622
14 c	1031	27 mart	1622
15 c	1031	28 mart	1622
16 c	1031	29 mart	1622
17 c	1031	30 mart	1622
18 c	1031	31 mart	1622
19 c	1031	1 nisan	1622
20 c	1031	2 nisan	1622
21 c	1031	3 nisan	1622
22 c	1031	4 nisan	1622
23 c	1031	5 nisan	1622
24 c	1031	6 nisan	1622
25 c	1031	7 nisan	1622
26 c	1031	8 nisan	1622
27 c	1031	9 nisan	1622
28 c	1031	10 nisan	1622
29 c	1031	11 nisan	1622
30 c	1031	12 nisan	1622
1 ca	1031	13 nisan	1622
2 ca	1031	14 nisan	1622
3 ca	1031	15 nisan	1622
4 ca	1031	16 nisan	1622
5 ca	1031	17 nisan	1622
6 ca	1031	18 nisan	1622
7 ca	1031	19 nisan	1622
8 ca	1031	20 nisan	1622
9 ca	1031	21 nisan	1622
10 ca	1031	22 nisan	1622
11 ca	1031	23 nisan	1622
12 ca	1031	24 nisan	1622
13 ca	1031	25 nisan	1622
14 ca	1031	26 nisan	1622
15 ca	1031	27 nisan	1622
16 ca	1031	28 nisan	1622
17 ca	1031	29 nisan	1622
18 ca	1031	30 nisan	1622
19 ca	1031	1 mayıs	1622
20 ca	1031	2 mayıs	1622
21 ca	1031	3 mayıs	1622
22 ca	1031	4 mayıs	1622

23 ca	1031	5 mayıs	1622
24 ca	1031	6 mayıs	1622
25 ca	1031	7 mayıs	1622
26 ca	1031	8 mayıs	1622
27 ca	1031	9 mayıs	1622
28 ca	1031	10 mayıs	1622
29 ca	1031	11 mayıs	1622
1 rc	1031	12 mayıs	1622
2 rc	1031	13 mayıs	1622
3 rc	1031	14 mayıs	1622
4 rc	1031	15 mayıs	1622
5 rc	1031	16 mayıs	1622
6 rc	1031	17 mayıs	1622
7 rc	1031	18 mayıs	1622
8 rc	1031	19 mayıs	1622
9 rc	1031	20 mayıs	1622
10 rc	1031	21 mayıs	1622
11 rc	1031	22 mayıs	1622
12 rc	1031	23 mayıs	1622
13 rc	1031	24 mayıs	1622
14 rc	1031	25 mayıs	1622
15 rc	1031	26 mayıs	1622
16 rc	1031	27 mayıs	1622
17 rc	1031	28 mayıs	1622
18 rc	1031	29 mayıs	1622
19 rc	1031	30 mayıs	1622
20 rc	1031	31 mayıs	1622
21 rc	1031	1 haziran	1622
22 rc	1031	2 haziran	1622
23 rc	1031	3 haziran	1622
24 rc	1031	4 haziran	1622
25 rc	1031	5 haziran	1622
26 rc	1031	6 haziran	1622
27 rc	1031	7 haziran	1622
28 rc	1031	8 haziran	1622
29 rc	1031	9 haziran	1622
30 rc	1031	10 haziran	1622
1 şb	1031	11 haziran	1622
2 şb	1031	12 haziran	1622
3 şb	1031	13 haziran	1622
4 şb	1031	14 haziran	1622
5 şb	1031	15 haziran	1622
6 şb	1031	16 haziran	1622
7 şb	1031	17 haziran	1622
8 şb	1031	18 haziran	1622
9 şb	1031	19 haziran	1622
10 şb	1031	20 haziran	1622
11 şb	1031	21 haziran	1622
12 şb	1031	22 haziran	1622
13 şb	1031	23 haziran	1622
14 şb	1031	24 haziran	1622
15 şb	1031	25 haziran	1622
16 şb	1031	26 haziran	1622
17 şb	1031	27 haziran	1622
18 şb	1031	28 haziran	1622
19 şb	1031	29 haziran	1622

20 şb	1031	30 haziran	1622
21 şb	1031	1 temmuz	1622
22 şb	1031	2 temmuz	1622
23 şb	1031	3 temmuz	1622
24 şb	1031	4 temmuz	1622
25 şb	1031	5 temmuz	1622
26 şb	1031	6 temmuz	1622
27 şb	1031	7 temmuz	1622
28 şb	1031	8 temmuz	1622
29 şb	1031	9 temmuz	1622
1 m	1031	10 temmuz	1622
2 m	1031	11 temmuz	1622
3 m	1031	12 temmuz	1622
4 m	1031	13 temmuz	1622
5 m	1031	14 temmuz	1622
6 m	1031	15 temmuz	1622
7 m	1031	16 temmuz	1622
8 m	1031	17 temmuz	1622
9 m	1031	18 temmuz	1622
10 m	1031	19 temmuz	1622
11 m	1031	20 temmuz	1622
12 m	1031	21 temmuz	1622
13 m	1031	22 temmuz	1622
14 m	1031	23 temmuz	1622
15 m	1031	24 temmuz	1622
16 m	1031	25 temmuz	1622
17 m	1031	26 temmuz	1622
18 m	1031	27 temmuz	1622
19 m	1031	28 temmuz	1622
20 m	1031	29 temmuz	1622
21 m	1031	30 temmuz	1622
22 m	1031	31 temmuz	1622
23 m	1031	1 ağustos	1622
24 m	1031	2 ağustos	1622
25 m	1031	3 ağustos	1622
26 m	1031	4 ağustos	1622
27 m	1031	5 ağustos	1622
28 m	1031	6 ağustos	1622
29 m	1031	7 ağustos	1622
30 m	1031	8 ağustos	1622
1 ş	1031	9 ağustos	1622
2 ş	1031	10 ağustos	1622
3 ş	1031	11 ağustos	1622
4 ş	1031	12 ağustos	1622
5 ş	1031	13 ağustos	1622
6 ş	1031	14 ağustos	1622
7 ş	1031	15 ağustos	1622
8 ş	1031	16 ağustos	1622
9 ş	1031	17 ağustos	1622
10 ş	1031	18 ağustos	1622
11 ş	1031	19 ağustos	1622
12 ş	1031	20 ağustos	1622
13 ş	1031	21 ağustos	1622
14 ş	1031	22 ağustos	1622
15 ş	1031	23 ağustos	1622
16 ş	1031	24 ağustos	1622

17 §	1031	25 ağustos	1622
18 §	1031	26 ağustos	1622
19 §	1031	27 ağustos	1622
20 §	1031	28 ağustos	1622
21 §	1031	29 ağustos	1622
22 §	1031	30 ağustos	1622
23 §	1031	31 ağustos	1622
24 §	1031	1 eylül	1622
25 §	1031	2 eylül	1622
26 §	1031	3 eylül	1622
27 §	1031	4 eylül	1622
28 §	1031	5 eylül	1622
29 §	1031	6 eylül	1622
1 zk	1031	7 eylül	1622
2 zk	1031	8 eylül	1622
3 zk	1031	9 eylül	1622
4 zk	1031	10 eylül	1622
5 zk	1031	11 eylül	1622
6 zk	1031	12 eylül	1622
7 zk	1031	13 eylül	1622
8 zk	1031	14 eylül	1622
9 zk	1031	15 eylül	1622
10 zk	1031	16 eylül	1622
11 zk	1031	17 eylül	1622
12 zk	1031	18 eylül	1622
13 zk	1031	19 eylül	1622
14 zk	1031	20 eylül	1622
15 zk	1031	21 eylül	1622
16 zk	1031	22 eylül	1622
17 zk	1031	23 eylül	1622
18 zk	1031	24 eylül	1622
19 zk	1031	25 eylül	1622
20 zk	1031	26 eylül	1622
21 zk	1031	27 eylül	1622
22 zk	1031	28 eylül	1622
23 zk	1031	29 eylül	1622
24 zk	1031	30 eylül	1622
25 zk	1031	31 eylül	1622
26 zk	1031	1 ekim	1622
27 zk	1031	2 ekim	1622
28 zk	1031	3 ekim	1622
29 zk	1031	4 ekim	1622
30 zk	1031	5 ekim	1622
1 zh	1031	6 ekim	1622
2 zh	1031	7 ekim	1622
3 zh	1031	8 ekim	1622
4 zh	1031	9 ekim	1622
5 zh	1031	10 ekim	1622
6 zh	1031	11 ekim	1622
7 zh	1031	12 ekim	1622
8 zh	1031	13 ekim	1622
9 zh	1031	14 ekim	1622
10 zh	1031	15 ekim	1622
11 zh	1031	16 ekim	1622
12 zh	1031	17 ekim	1622
13 zh	1031	18 ekim	1622

14 zh	1031	19 ekim	1622
15 zh	1031	20 ekim	1622
16 zh	1031	21 ekim	1622
17 zh	1031	22 ekim	1622
18 zh	1031	23 ekim	1622
19 zh	1031	24 ekim	1622
20 zh	1031	25 ekim	1622
21 zh	1031	26 ekim	1622
22 zh	1031	27 ekim	1622
23 zh	1031	28 ekim	1622
24 zh	1031	29 ekim	1622
25 zh	1031	30 ekim	1622
26 zh	1031	31 ekim	1622
27 zh	1031	1 kasım	1622
28 zh	1031	2 kasım	1622
29 zh	1031	3 kasım	1622
30 zh	1031	4 kasım	1622
1 m	1032	5 kasım	1622
2 m	1032	6 kasım	1622
3 m	1032	7 kasım	1622
4 m	1032	8 kasım	1622
5 m	1032	9 kasım	1622
6 m	1032	10 kasım	1622
7 m	1032	11 kasım	1622
8 m	1032	12 kasım	1622
9 m	1032	13 kasım	1622
10 m	1032	14 kasım	1622
11 m	1032	15 kasım	1622
12 m	1032	16 kasım	1622
13 m	1032	17 kasım	1622
14 m	1032	18 kasım	1622
15 m	1032	19 kasım	1622
16 m	1032	20 kasım	1622

KAYNAKLAR

a. Arşiv Belgeleri:

Osmanlı Devlet Arşivi Kamil Kepeci Tasnifi 1696,1704,1765,1866,1875,1886 ve 2128 Numaralı Defterler.

b. Kitap ve Makaleler:

Akdağ, Mustafa; “Yeniçeri Ocak Nizamının Bozuluşu”, DTCF Dergisi,1947, Cilt 5,Sayı 3.

Akdağ, Mustafa, Celali İsyanları (1550-1603), Ankara, 1963.

Akdağ, Mustafa, Türkiye'nin İktisadi ve İçtimai Tarihi,İstanbul,1974, c.2.

Akgündüz, Ahmet, Osmanlı Kanunnameleri ve Hukuki Tahlilleri, İstanbul, 1992 c.1-9, İstanbul,1996.

Arıkan Zeki; Divriği Sancağı Kanunnameleri, Belleten,c.LI, Ağustos, 1987.

Barkan, Ö. Lütfi; Avarız, İA.

Barkan, Ömer Lütfi; XV. ve XVI. Asırlarda Osmanlı İmparatorluğunda Zirai Ekonominin Hukuki ve Mali Esasları, c.1.Kanunlar, İstanbul Üniversitesi Yayınlarından Edebiyat Fakültesi Türkiyat Enstitüsü Neşriyatı. İstanbul.

Becker, C.H; Cizye, İA.

Beldiceanu, Nicoara; XIV. Yüzyıldan XVI. Yüzyıla Osmanlı Devleti'nda Tımar "Çeviren; M. Ali Kılıçbay", Ankara;1985.

Bostan, İdris; Osmanlı Bahriye Teşkilatı: XVII. Yüzyılda Tersane-i Amire, Ankara,1992

- Çetintürk, Selahattin; Osmanlı İmparatorluğu'nda "Yörük Sınıfının Hukuki Statüleri", DTCF. Dergisi, c. II, Ankara, 1943.
- Çorbacıoğlu, Mesude; "Osmanlı Devlet Teşkilatında Mevcut Kalemler ve Görevleri", Tarih Boyunca Paleoğrafya ve Diplomatik Semineri, Bildiriler, İstanbul, 1988,
- Doğru, Halime; Osmanlı İmparatorluğunda Yaya, Müsellem ve Taycı Teşkilatı, İstanbul, 1990.
- Ercan, Yavuz; Osmanlı İmparatorluğunda Bulgarlar Ve Voynuklar, Ankara, 1986.
- Ergin Osman Nuri, Mecelle-i Umur, c.I, İstanbul, 1936.
- Evliya Çelebi Seyahatnamesi; Türkçeleştiren: Zuhuri Danışman, C.5, Zuhuri Danışman Yayınevi, İstanbul, 1969.
- Göyünç, Nejat; XVI. Yüzyılda Mardin Sancağı, İstanbul, 1969, s.157-161.
- Göyünç, Nejat; "Yurtluk- Ocaklık Deyimleri Hakkında", Bekir Kütükoğlu'na Armağan, İstanbul Üniversitesi, Edebiyat Fakültesi Yayınları, İstanbul 1991.
- Göyünç, Nejat; Osmanlı İdaresinde Ermeniler, İstanbul, 1983.
- Göyünç, Nejat; "Tarih Başlıklı Muhasebe Defterleri", Osmanlı Araştırmaları. İstanbul, 1990, C. X.
- Güçer, Lütfi; XVI-XII. Asırlarda Osmanlı İmparatorluğunda Hububat Meselesi ve Hububattan Alınan Vergiler, İstanbul, 1964.
- İ. Anhegger, H. İncalık; Kanunname-i Sultani Ber Muceb-i Örf-i Osmani, Ankara, 1952.
- İncalık, Halil; "Osmanlı İpek Ticareti, Madencilik ve Ziraatında Yük (Hıml) ", Çeviren, Eşref Bengi Özbilgen, Türk Dünyası Araştırmaları Dergisi, sayı 75, Aralık, 1991.

- İnalçık, Halil; Fatih Devri Üzerinde Tetkikler, Vesikalar, Ankara, 1954
- İnalçık, Halil; "Osmanlılarda Raiyyet Rüsümü" Belleten, c.XXIII,Sayı, 89-92
- Kavakçı, Yusuf Ziya; Hisbe Teşkilatı, Ankara,1977.
- Kazıcı Ziya; Osmanlılarda Vergi Sistemi, İstanbul, 1977.
- Kunt, Metin Sancaktan Eyalete, 1550-1650 Arasında Osmanlı Ümerası ve İl İdaresi, İstanbul, 1978.
- Mantran, Robert; 17. Yüzyılın İkinci Yarısında İstanbul, Çevirenler; Mehmet Ali Kılıçbay, Enver Özcan c.1, Ankara- 1990.
- Mithat Sertoğlu, "Tuği Tarihi", Belleten, 1947, C. XI, Sayı, 43.
- Mustafa Nuri; Netaicül Vukuat, Sadeleştirerek yayınlayan Neşet Çağatay, Ankara,1982, c. 1.
- Orhonlu, Cengiz Osmanlı İmparatorluğunda Aşiretlerin İskanı, İstanbul, 1987.
- Özdeğer, Hüseyin, Onaltıncı Asırda Ayıntab Livası, İstanbul 1988.
- Özkaya, Yücel XVIII. Yüzyılda Osmanlı Kurumları ve Osmanlı Toplum Yaşantısı, Ankara, 1985.
- Öztürk, Sait Askeri Kassama Ait Onyedinci Asır İstanbul Tereke Defterleri, İstanbul, 1995.
- Pakalın, M. Zeki ;Tarih Deyimleri ve Terimleri Sözlüğü,c.1-3, İstanbul,1971.
- Peçevi İbrahim Efendi, Tarih-i Peçevi, İstanbul, 1283.
- Sahillioğlu Halil; "Osmanlı Para Tarihinde Dünya Para ve Maden Hareketlerinin Yeri (1300-1750)", ODTÜ, Gelişme Dergisi, Ankara 1978.
- Sahillioğlu, Halil, Bir Asırlık Osmanlı Para Tarihi 1640-1740 (Basılmamış Doçentlik Tezi) İstanbul, 1965.

Sahilliođlu, Halil, “Ruznamçe”, Tarih Boyunca Paleođrafya ve Diplomatik Semineri, Bildiriler, İstanbul, 1988.

Şemseddin Sami; Kamus-ı A’lam , İstanbul , 1300, c.V, s.3420-3421

Sümer, Faruk ,Ođuzlar, İstanbul,1993.

Tabakođlu , Ahmet, Gerileme Dönemine Girerken Osmanlı Maliyesi, İstanbul, 1985.

Turan , Şerafettin, “XVII. Yüzyılda Osmanlı İmparatorluğu’nun İdari Taksimati”, Atatürk Üniversitesi 1961 Yılıđı, Erzurum, 1963.

Uzunçarşılı, İ. Hakkı; Osmanlı Tarihi, c.3, Kısım 2, , Ankara, 1988.

Uzunçarşılı, İ. Hakkı; Osmanlı Devleti nin Merkez ve Bahriye Teşkilatı, Ankara, 1988.

Uzunçarşılı, İ. Hakkı; Osmanlı Devleti Teşkilatından Kapıkulu Ocakları, Ankara, 1988.

Uzunçarşılı, İ. Hakkı; Osmanlı Devletinin Saray Teşkilatı, Ankara, 1984, s.501.

Uzunçarşılı, İ. Hakkı; Osmanlı Devleti Teşkilatından Kapıkulu Ocakları, Ankara, 1988., c.1-2.

Yinanç, Refet ve Elibüyük, Mesut; Kanuni Devri Malatya Tahrir Defteri (1560), Ankara,1983.

Yücel, Yaşar; Osmanlı Devlet Düzenine Ait Metinler III. Kitabı Mesalihi’l-Müslimin ve Menafi’i’l-Mü’minin, Ankara, 1981.

Özet

1622 yılına ait bütçeler üzerinde yapılan çalışmalar sonucunda Osmanlı Devlet' nin gelir-giderleri ile ilgili iki çeşit bütçe kayıtları olduğu ortaya çıkmıştır.

Bunlardan birincisi taslak bütçe niteliğinde olup gelir ve giderlerin oluşmadan kaydedildiği erkam defterleri, diğeri ise gerçekleşen gelir-gider kayıtlarının bulunduğu ruznamçe defterleridir.

Erkam defterleri devletin yıl içinde gerçekleşen gelir -gider kayıtlarını içermediği için 17. yy başlarında Osmanlı kamu ekonomisini tahlil etmek için yapılan incelemede ruznamçe defterindeki kayıtlar bütçe örneği olarak esas alınmıştır.

Ruznamçe defterlerine göre 17. yy.ın başlarında devletin gelir kaynakları; cizye , avarız ve mukataa gelirlerinden meydana gelmektedir.

Cizye gelirleri Osmanlı topraklarında yaşayan gayr-i müslim reayadan alınan baş vergisidir.

Avarız gelirleri olağanüstü durumlarda toplanan bir vergi çeşididir.

Mukataa gelirleri ise iktisadi işletmelerden elde edilen gelirlerdir.

Devletin gelir kaynaklarını oluşturan cizye, avarız ve mukataa gelirlerinden hazineye giren paralar 1622 yılı itibariyle 104 000 000 akçe tutmaktadır. Bu paralar devlet hizmetinde bulunan merkezi teşkilat içindeki kurumlara harcanmıştır. Bu kurumların başında kapıkulu askerleri gelmektedir. Bunun dışında saray hizmetleri ve donanma gemilerinin gereksinimleri de bu paralarla giderilmiştir.

Abstract

In this research, a rough day-book of current financial transactions in a government office dated 1622 was examined. As a result, two kinds of budget records are found to reflect the gross national income and expense of Ottoman Empire. The first one is Erkam Defteri, which includes financial records similar to a budget draft. In contrast, the other is a genuine budget named as Ruznamçe Defteri (the rough day-book of current transactions in a government office) recording the reel revenue and expenses of the State. Generally Erkam Defteri (financial records) do not reflect the income and expenditure of the state realized within a year. The record of Ruznamçe Defteri is therefore taken as a model of the official budget with a view to analyse the public economy of Ottoman Empire in seventeenth century.

In accordance with the day-book of current financial transactions under study, the national income of Ottoman Empire in first half of XVIIth century is comprised of such financial resouraces as Cizye, which is a capitation tax generally collected from non-muslim subjects, Avarız, which is a kind of tax collected from all the subjects of the Empire in case of extraordinary states, and finally Mukataa, which are the leasing rents collected from the persons hiring any of the public property.

The financial income of the Ottoman Empire from these enterprises is observed to amount to 104 000 000 aspers (akçe) regarding the year 1622. This income is determined to have been allocated to the expenditure of the palace and the salary of janissary guard and to the expenses of the Ottoman fleet and naval force.