

T.C.
SELÇUK ÜNİVERSİTESİ
SOSYAL BİLİMLERİ ENSTİTÜSÜ
TARİH ANA BİLİM DALI
YENİÇAĞ TARİHİ BİLİM DALI

1844-1845 TEMETTUÂT DEFTERLERİNE GÖRE KARAPINAR KÖYLERİNİN SOSYO-EKONOMİK YAPISI

YÜKSEK LİSANS TEZİ

Danışman
Prof.Dr. Bayram ÜREKLİ

Hazırlayan
Sümeyye KAPLAN

KONYA - 2017



T. C.
SELÇUK ÜNİVERSİTESİ
Sosyal Bilimler Enstitüsü Müdürlüğü



Bilimsel Etik Sayfası

Adı Soyadı: Sümeyye Kaplan

Numarası: 144202031005

Ana Bilim / Bilim Dalı :Tarih/ Yeniçağ

Programı

Tezli Yüksek Lisans



Doktora



Öğrencinin

Tezin Adı: 1844-1845 Temettuât Defterlerine Göre Karapınar Köylerinin Sosyo-Ekonomik Yapısı

Bu tezin proje safhasından sonuçlanmasına kadarki bütün süreçlerde bilimsel etiğe ve akademik kurallara özenle riayet edildiğini, tez içindeki bütün bilgilerin etik davranış ve akademik kurallar çerçevesinde elde edilerek sunulduğunu, ayrıca tez yazım kurallarına uygun olarak hazırlanan bu çalışmada başkalarının eserlerinden yararlanılması durumunda bilimsel kurallara uygun olarak atıf yapıldığını bildiririm.

Öğrencinin imzası

(İmza)



T. C.
SELÇUK ÜNİVERSİTESİ
Sosyal Bilimler Enstitüsü Müdürlüğü



Yüksek Lisans Tezi Kabul Formu

Öğrencinin

Adı Soyadı : Sümeyye Kaplan

Numarası: 144202031005

Ana Bilim / Bilim Dalı : Tarih/ Yeniçağ

Programı

Tezli Yüksek Lisans

Doktora

Tez Danışmanı : Prof. Dr. Bayram ÜREKLİ

Tezin Adı: 1844-1845 Temettuât Defterlerine Göre Karapınar Köylerinin Sosyo-Ekonomik Yapısı

Yukarıda adı geçen öğrenci tarafından hazırlanan başlıklı bu çalışma .03.../08.../2017 tarihinde yapılan savunma sınavı sonucunda oybirliği/oyçokluğu ile başarılı bulunarak, jürimiz tarafından yüksek lisans tezi olarak kabul edilmiştir.

Ünvanı, Adı Soyadı

Danışman ve Üyeler

İmza

Prof. Dr. Bayram ÜREKLİ

prof. Dr. Cemal Güven T. Üreklî

Prof. Dr. Hüseyin MUŞMAL
S.Ü. Edb. Fak. Tarih Bölümü

İÇİNDEKİLER

ÖNSÖZ	VII
ÖZET	VIII
SUMMARY	IX
KISALTMALAR.....	X
TABLolar LİSTESİ	XI
GRAFİKLER LİSTESİ.....	XII
GİRİŞ	1

BİRİNCİ BÖLÜM

1.TANZİMAT DÖNEMİ OSMANLI VERGİ SİSTEMİ VE TEMETTUÂT DEFTERLERİ.....	4
1.1. Tanzimat Öncesi Osmanlı Devleti'nin Genel Ekonomik Durumu.....	4
1.2. Tanzimat Öncesi Osmanlı Devleti'nin Vergi Sistemi	5
1.2.1. Şer'i Vergiler	5
1.2.1.1. Öşür.....	6
1.2.1.2. Cizye	6
1.2.1.3. Haraç	7
1.2.1.4. Zekat.....	8
1.2.2. Örf'i Vergiler	8
1.3. Tanzimat Sonrası Osmanlı Vergi Sistemi.....	9
1.3.1. Ancemaatin Vergisi.....	10
1.3.2. Bedeller.....	10
1.3.2.1. Bedel-i Askeri.....	11
1.3.2.2. Bedel-i Nakdi.....	11
1.3.2.3. Bedel-i Tarik.....	11
1.3.3. Diğer Vergiler	12
1.4. Temettuât Defterleri	13

1.4.1. Temettu Kavramı	14
1.4.2. Temettu Vergisi.....	14
1.4.3. Temettuât Defterlerinin Muhtevası ve Önemi.....	15
1.4.4. Sosyal Tarih Kaynağı Olarak Temettuât Defterleri	18
1.4.5. İktisadi Tarih Kaynağı Olarak Temettuât Defterleri	19

İKİNCİ BÖLÜM

2. KARAPINAR KAZASI'NIN GENEL DURUMU.....22

2.1. Karapınar Kazası'nın Coğrafyası.....22

2.2. Karapınar Kazası'nın Tarihçesi.....22

2.2.1. Karapınar'ın İsmi	22
2.2.2. Osmanlı Hâkimiyetinden Önce Karapınar.....	23
2.2.3. Osmanlı Döneminde Karapınar	24
2.2.4. Karapınar'ın İdari Yapısı.....	25
2.2.5. Karapınar'ın Mahalleleri	26
2.2.5.1. Apak Mahallesi.....	27
2.2.5.2. Çetmi Mahallesi.....	27
2.2.5.3. Hacı Ömerli Mahallesi.....	27
2.2.5.4. Hankapı Mahallesi	28
2.2.5.5. Kale Mahallesi.....	28
2.2.5.6. Küllü Mahallesi	28
2.2.6. Karapınar'ın Köyleri	29
2.2.6.1. Kesmez Köyü	29
2.2.6.2. Beyviran Köyü.....	29
2.2.6.3. Gicen Köyü.....	29
2.2.6.4. Kayalı Köyü.....	30
2.2.6.5. Öbektaş Köyü	30
2.2.6.6. Arısama Köyü.....	30
2.2.6.7. Akviran(Akören) Köyü	30
2.2.6.8. Mirgazi Köyü.....	31
2.2.6.9. Buğdaylı Köyü.....	31
2.2.6.10. Keçikışla Köyü	31
2.2.6.11. Karaviran Köyü	31
2.2.6.12. Kehil Köyü	32
2.2.6.13. Salur Köyü.....	32
2.2.6.14. Sırçalı Köyü.....	32

ÜÇÜNCÜ BÖLÜM

3. KÖY YERLEŞİM BİRİMLERİNİN SOSYAL VE EKONOMİK YAPISI	34
3.1. Nüfus ve Demografik Yapı	34
3.2. Hane Reislerinin İsimleri, Lakap ve Unvanları	36
3.2.1. Hane Reislerinin İsimleri	36
3.2.2. Lakaplar ve Unvanlar	41
3.3. Hane Reislerinin Meslekleri	46
3.4. Tarımsal Faaliyetler	49
3.4.1. Genel Toprak Dağılımı	49
3.4.2. Köylere Göre Toprak Dağılımı	51
3.4.3. İşletmelerin Büyüklüğü	52
3.4.4. Yetiştirilen Ürünler	53
3.4.5. Bağcılık	55
3.5. Hayvancılık	56
3.5.1. Büyükbaş Hayvancılık	58
3.5.2. Yükle ve Binek Hayvanı	60
3.5.3. Küçükbaş Hayvancılık	62
3.5.4. Arıcılık	63
3.5.5. Süt ve Süt Ürünleri Üretimi	64
3.6. Vergi Çeşitleri	65
3.6.1. Vergi-yi Mahsusa	66
3.6.2. Öşür (A'şar) Vergisi Dağılımı	68
3.7. Gelir Durumu	69
3.7.1. Gelir Dağılımı	71
3.7.2. Temettuat Toplamlarında Hatalar	73
SONUÇ	74
KAYNAKÇA	76
EKLER	80

ÖNSÖZ

Tanzimat ile Osmanlı Devleti'nde mali, iktisadi ve sosyal alanda pek çok değişimin olduğu kabul edilir. Bu gelişmelerin Osmanlı taşra teşkilatını nasıl etkilediğini anlamak için bu dönemde taşrada ekonomik ve sosyal hayatın nasıl işlediğinin anlaşılmasının ve araştırılmasının önemi büyüktür. Biz de bu değişimin Karapınar köylerinde nasıl olduğunu anlamak için köylerinin sosyal ve ekonomik durumunu incelemeye çalıştık.

Konya Sancağına 1844-1845 yıllarına ait 10131, 10135, 10139, 10140, 10141, 10142, 10146, 10147, 10149 numaralı Temettuât Defterlerinin Transkripsiyon ve Değerlendirilmesi konusu, Karapınar Kazası'na ait 14 köyün Temettuât Defterlerinin incelenmesi ile ortaya çıkarılmaya çalışılmıştır. Temettuât Defterleri, Osmanlı Devleti'nin yerleşim yerlerine göre tahrir çalışmaları sonucu hazırlanmış olduğundan bu defterler tamamı ele alındığında XIX. Yüzyıl ortalarında Osmanlı Devleti'nin iktisadî ve sosyal yapısını ortaya koyacak şekilde bilgiler içermektedir.

Bu çalışma ile Karapınar kazası köylerinin bir dönemine ışık tutmaya çalışırken Osmanlı Devleti'nin malî ve iktisadî alanlardaki değişimlerini de yerel alanda ortaya koyup açıklayacağından, günümüzle geçmiş arasında mukayese yapabilmemizi sağlayacağından önemlidir.

Bu araştırmayı hazırlamaktaki amacım; Osmanlı sosyal ve ekonomik tarihine yeni bilgiler ve veriler kazandırmaya çalışmaktır.

Yüksek Lisans tezi olarak hazırlanan bu çalışmada bana rehberlik eden, sabırla çalışmalarımı takip eden, çalışmamın planlanmasında ilgi ve desteğini esirgemeyen, bilgisinden yararlandığım saygıdeğer danışman hocam Prof. Dr. Bayram ÜREKLİ'ye yeni fikirlerinden ve çalışmalarından faydalandığım Prof. Dr. Hüseyin Muşmal'a bu tezin yazılmasında emeği geçen sevgili eşim Burhanettin SARAL'a teşekkür ederim.



T. C.
SELÇUK ÜNİVERSİTESİ
Sosyal Bilimler Enstitüsü Müdürlüğü



Öğrencinin

Adı Soyadı: Sümeyye Kaplan

Numarası :144202031005

Ana Bilim / Bilim Dalı :Tarih/ Yeniçağ

Programı Tezli Yüksek Lisans Doktora

Tez Danışmanı: Prof. Dr. Bayram ÜREKLİ

Tezin Adı: 1844-1845 Temettuât Defterlerine Göre Karapınar Köylerinin Sosyo-Ekonomik Yapısı

ÖZET

Osmanlı Devleti'nde Tanzimat Fermanı'nın ilânı ile önemli bir dönem başlamıştır. Bu dönemde mevcut kurumların yeniden düzenlenmesi hedeflendiği gibi mali, askeri ve sosyal alanda birçok ıslahatlar yapılmıştır. Tanzimat ile oluşturulmaya çalışılan yeni yapılanma girişimlerinin bir ürünü olan Temettuât Defterleri'nin düzenlenmesi bunlardan biridir. Bu defterlerde vatandaşların sosyal ve iktisadi durumları hakkında önemli bilgiler bulunmaktadır.

Temettuât Defterleri XIX. Yüzyıl ortalarındaki Osmanlı şehirlerinin sosyo-ekonomik yapısı hakkında bilgi vermektedir. Bu defterlerde şahısların sahip oldukları mal varlıkları ayrıntılı olarak kaydedilmiştir. Bu defterlerde bölgenin toprak miktarına, toprakların kullanım alanlarına, hangi ürünlerin yetiştirildiğine, bunlardan elde edilen ürünlere ve vergi miktarına, mesleklere, şahısların kazançlarına, hayvan türlerine ve sayılarına, mükelleflerin sektörlere göre dağılımına, hayvancılığa, hayvanlardan elde edilen gelirlere dair bilgiler bulunmaktadır.

Ele aldığımız bu çalışmada Konya Sancağının Karapınar Kazasına bağlı köylerin 1844-1845(H. 1260-1261) yıllarındaki sosyal ve ekonomik yapısı ele alınmıştır. Çalışmanın kaynağını köylere ait Temettuât defterleri oluşturmaktadır. Bu defterlerdeki verilere göre, Karapınar kazasının köylerinin tipik bir Anadolu yerleşim biriminin özelliklerine sahip olduğu görülmektedir. Elverişsiz iklim şartları sebebi ile ekonomisinin iyi olmadığı anlaşılmaktadır. Köylere ait arazilerin tamamına yakını ekili durumdadır. Köylerde yaşayan insanların büyük bir bölümü çiftçilik ile geçimini sağlamaktadır. Fakat az da olsa çoban, deveci, zanaat sahibi bulunmaktadır.

Yapılan çalışma, başlıca üç ana bölüm halinde ele alınmıştır. İlk olarak Temettuât defterlerinden elde edilen bilgilerin genel bir dökümü yapılarak tablo haline getirilmiştir. Elde edilen bilgiler isim, meslek, yaş, vergi, gelir, arazi, gayrimenkul, hayvan vb. başlıklara ayrılarak sınıflandırılmıştır. Sınıflara ayrılan bilgiler ele alınarak yapılan hesaplamalar sonucunda elde edilen veriler ve sonuçlar, tablolar ve grafikler yardımıyla açıklanmaya çalışılmıştır.

Birinci bölüm, Tanzimat Dönemi Osmanlı Vergi Sistemi ve Temettuât Defterleri olarak belirlenmiş ve bu bölümde Tanzimat Dönemi Vergi Sisteminden kısaca bahsedilmiştir. Daha sonra Temettuât defterleri hakkında bilgiler verilmiştir.

İkinci bölümde, Karapınar Kazası'nın coğrafi yapısı ve tarihçesi üzerinde durulmuştur.

Üçüncü bölümde, Köylerin sosyal yapısı, nüfusu, meslekleri, isimleri, lakabları vb. alt başlıklar altında incelenmiştir. Bunların yanında ekonomik yapısı, gelir dağılımı, vergi, hayvancılık, tarım ve diğer mal varlıkları alt başlıklar altında incelenmiştir.

Alâaddin Keykubat Kampüsü Selçuklu 42079

KONYA Telefon : (0 332) 241 05 21-22 Faks : (0 332) 241 05 24



T. C.
SELÇUK ÜNİVERSİTESİ
Sosyal Bilimler Enstitüsü Müdürlüğü



Öğrencinin

Adı Soyadı :Sümeyye Kaplan

Numarası: 144202031005

Ana Bilim / Bilim Dalı : Tarih/ Yeniçağ

Programı

Tezli Yüksek Lisans

Doktora

Tez Danışmanı: Prof. Dr. Bayram ÜREKLİ

Tezin İngilizce Adı : Socio- Economic Structure Of Karapınar Township Villages According To Temettuat Books(1844-1845)

SUMMARY

In ottoman Empire, an important period is started with declaration Imperial Edict of Gülhane. In this period, as aimed to reorganize current institutions as financial, military and social, many reformations are practiced. Reorganization of Temettuat Books is one of those reforms which are practiced in Tanzimat Reform Era. Those books include important information about social and economic situation of citizens.

Temettuat Books give information of socio-economic structure of cities in the middle XIXth century of Ottoman Empire. It is recorded, in detailed, people' property holding on those books. Those include quantity of piece of land, areas of usage, variety of products of soil, amount of product and amount of tax, occupations, persons' earns, quantity of animals, sectoral distribution of taxpayers, cattle dealing, income from cattle dealing so on.

This study discuss' social and economic structure of villages of Karapınar between years 1844-1845(H.1260-1261). The source of study is Temettuat Books of villages. According to data in books, it is observed that Karapınar's villages have specialties of a typical Anatolian dwelling unit. With the reason of unfavorable climate conditions, it is analyzed that economy is not well. Most parts of the land of villages are cultivated. Most of the villagers earn their keep by farming. But, even if just a hint, there are craftsman like shepherd, cameleer.

The study was divided into three main parts. First, information, which is gathered from Temettuat Books, gets into a table. The information is analyzed under titles as occupation, age, tax, income, name, landed property, cattle dealing, etc. Data result, which is gathered on calculation of divided info parts, is explained with tables and diagrams.

First section, Temettuat Books is determined as Ottoman Tanzimat Reform Era tax system and in this section, Tanzimat Reform Era is shortly mentioned. Afterwards, Information about Temettuat Books is given.

In second section, Geography and History of Karapınar township is mentioned.

In third section, Social structure, population, occupation, names and titles, etc. of villages are analyzed as subtitles.

Alâaddin Keykubat Kampüsü Selçuklu 42079

KONYA Telefon : (0 332) 241 05 21-22 Faks : (0 332) 241 05 24

KISALTMALAR

a.g.e	: Adı geçen eser
a.g.m	: Adı geçen makale
a.g.t	: Adı geçen tez
bk.	: Bakınız
BOA.	: Başbakanlık Osmanlı Arşivi
C.	: Cilt
DİA.	: Türkiye Dyanet Vakfı İslam Ansiklopedisi
H.	: Hicri
İA.	: İslam Ansiklopedisi, MEB Yayınları
M.	: Miladi
ML. VRD.	: Maliye Varidât Defterleri
ML. VRD. TMT.	: Maliye Varidât Temettuât Defterleri
s.	: Sayfa
S.	: Sayı
TMT.	: Temettuât

TABLULAR LİSTESİ

- Tablo 1: Karapınar Köylerinin Tahmini Nüfusu
- Tablo 2: Köylerde Kullanılan Şahıs İsimleri
- Tablo 3: Köylerde Kullanılan Şahıslara Ait Lakap ve Unvanlar
- Tablo 4: Köylerde Kullanılan Şahıslara Ait Yaygın Olan Lakap ve Unvanlar
- Tablo 5: Köylerde Hane Reislerinin Meslekleri
- Tablo 6: Köylerde Hane Reislerinin Mesleki Yapılanması
- Tablo 7: Köylerde Hane Reislerinin Sahip Oldukları Arazi Çeşitleri
- Tablo 8: Toprağın Köylere Göre Dağılımı
- Tablo 9: Köylerde Üretilen Toplam Hububat Miktarı
- Tablo 10: Köylerde Hane Reislerinin Yıllık Tahıl Üretim Miktarı
- Tablo 11: Köylerin Bağcılık Faaliyetleri
- Tablo 12: Köylerde Hane Reislerinin Sahip Olduğu Hayvan Çeşitleri
- Tablo 13: Köylerdeki Toplam Hayvan Sayısı
- Tablo 14: Köylerde Hane Reislerinin Sahip Oldukları Büyükbaş Hayvan Çeşitleri
- Tablo 15: Köylerde Hane Reislerinin Sahip Oldukları Yüklü ve Binek Hayvan Çeşitleri
- Tablo 16: Köylerde Hane Reislerinin Sahip Oldukları Küçükbaş Hayvan Çeşitleri
- Tablo 17: Köylerde Hane Reislerinin Süt Üretimi
- Tablo 18: Vergi-yi Mahsusa Dağılımı
- Tablo 19: Öşür Vergisinin Köylere Göre Dağılımı
- Tablo 20: Köylerin Gelirleri
- Tablo 21: Hane Başına Düşen Gelir Dağılımının Dengesi
- Tablo 22: Temettuat Toplamlarındaki Hatalar

GRAFİKLER LİSTESİ

- Grafik 1: Karapınar Köylerinin Tahmini Nüfus Sıralaması
- Grafik 2: Köylerde Kullanılan Yaygın İsimlerin Adedi ve Yüzdesi
- Grafik 3: Köylerde Kullanılan Yaygın Lakap ve Unvanların Yüzdesi
- Grafik 4: Köylerde Hane Reislerinin Mesleklerinin Yüzdesi
- Grafik 5: Köylerin Genel Toprak Dağılımının Yüzdesi
- Grafik 6: Köylerde Arazilerin Büyüklüklerine Göre Dağılışı
- Grafik 7: Tarlaların İşletme Büyüklüğü
- Grafik 8: Köylerde Yapılan Hayvancılığın Oranları
- Grafik 9: Köylerde Yapılan Büyükbaş Hayvanların Dağılımı
- Grafik 10: Köylerde Yapılan Yık ve Binek Hayvanların Dağılımı
- Grafik 11: Köylerde Yapılan Küçükbaş Hayvan Dağılımı
- Grafik 12: Köylerin Kişi Başına Düşen Gelir Sıralaması

GİRİŞ

Temettu; kelime anlamı olarak kazanma, kâr etme, kâr, fayda, menfaat anlamlarına gelmektedir¹. Temettu'nun çoğulu “ Temettuât” ise kârlar, kazançlar anlamındadır. Tanzimat devrinde, daha önce değişik adlarla alınan örfi vergilerin yerine tek bir vergi olarak konulan Temettuât vergisi; tüccâr, esnaf, köylü, şehrli hane reislerinin yıllık kazançları üzerinden alınan vergidir². Bu verginin adı daha sonra “ Kazanç Vergisi”ne çevrilmiştir. Bu vergilerin kaydedildiği defterlere de *Temettuât Defterleri* denir.

Temettuât defterlerinin tasnifi ve kataloglanmasında dönemin idari taksimatı esas alınmıştır. Bu defterler halen Başbakanlık Osmanlı Arşivi'nde Maliyeden Müdevver Defterler ve Kamil Kepeci Tasnifleri içinde yer almaktadır. 1988'de tasnif edilerek araştırmalara sunulan bu defterler 9 katalog içinde 17.747 defterden oluşmaktadır. Bu defterlerin büyük bir kısmı H.1261(1845) tarihinde yapılan sayımlara ait olup, çok az kısmı ise H. 1256(1840)'da yapılan sayımlara aittir³.

Temettuât sayımlarının amacı, vergi sisteminde yapılacak düzenleme için gerekli bilgilerin toplanmasıdır. Bu sayımlar, servet ve kazancı esas almış, herkesin ödeme gücüne göre vergilendirilmesi için yapılmıştır. Temettuât sayımlara ait bilgilerin toplandığı defterlerde, vergiye esas olan gelir kaynağı, kaynağın yıllık geliri ve bu gelire göre alınan *vergi-yi mahsusa* miktarı belirtilmektedir. Temettuât Defterlerine şehir, kaza, kasaba, nahiye, köy, mezraa ve çiftlik gibi tüm yerleşim birimlerinde yaşayan müslüman ve gayri-müslim ahalinin emlâk, arazi ve gayrimenkulleri; sahip oldukları büyük ve küçükbaş hayvanlar ve yetiştirmekte oldukları ürünler yazılmıştır. Defterlerde vergi mükellefi olarak hane reisinin ismi kaydedilmiştir, sadece isimle yetinilmemiş, şöhretleri, ünvanları, lakapları, meslekleri, resmi görevleri hakkında da bilgi verilmiştir⁴.

Temettuât Defterleri'ndeki kayıtlardan yola çıkarak ulaşacak bilgilerin en önemlileri tarım hayatına ve hayvancılığa yöneliktir. Tarım alanlarının miktarı; toplam ekili ve nadas

¹ Şemsettin Sâmî, *Kâmus-u Türkî*, İkdâm Matbaası, *Dersaadet*, 1317, s. 437 ; Mehmet Ali Ünal, Osmanlı Tarihi Sözlüğü, Paradigma Yayınları, İstanbul 2011

² Temettuât vergisinin Tanzimat'dan sonra geçirmiş olduğu evreler için bk. Mehmet Zeki Pakalın, “ Temettuât Vergisi”, *Osmanlı Tarih Deyimleri ve Terimleri Sözlüğü*, III, Meb Yayınları, İstanbul 1993, s. 453

³ Başbakanlık Devlet Arşivleri Genel Müdürlüğü, Başbakanlık Osmanlı Arşivi Rehberi, *Başbakanlık Devlet Arşivleri Genel Müdürlüğü*, İstanbul 2000, s. 254

⁴ Nuri Adıyeye, “ *Temettu Sayımları ve Bu Sayımları Düzenleyen Nizamname Örnekleri*”, Ankara Üniversitesi, Osmanlı Tarih Araştırma ve Uygulama Merkezi Dergisi, S.11, Ankara 2000, s. 780-782

olanlar; üretim yapılan toprakların durumu, tarım işletmelerin büyüklüğü ile ilgili bilgiler, kırsal kesimdeki tarım hayatı ile ilgili bilgilere ulaşmayı sağlamaktadır⁵.

Yapılan araştırmada, XIX. Yüzyılın ortalarında, Temettuât Defterleri'ndeki bilgiler çerçevesinde Konya Sancağına ait Karapınar Kazasına bağlı olan Kesmez-Beyviran-Gicen, Kayalı-Öbektaş, Arişma, Akviran, Mirgazi, Buğdaylı-Keçikışla, Katviran, Kehil, Salur-Sırçalı köylerinin ekonomik ve sosyal durumu incelenmiştir. İncelenen Temettuât Defterleri sırasıyla

BOA. ML. VRD. TMT. d. 10131, 10135, 10139, 10140, 10141, 10142, 10146, 10147, 10149'dur.

Konya Sancağı, Karapınar Kazasına bağlı köylere ait Temettuât defterleri esas alınarak hazırlanan bu araştırmada, adı geçen köyler ve bu köyler çerçevesinde kırsal kesimin XIX. Yüzyıl ortalarındaki sosyo- ekonomik durumu ile ilgili genel bir sonuç çıkarılmıştır.

Yapılan bu araştırma bölgesel olmakla birlikte Konya Sancağının ve Karapınar kazasının genelini sosyo-ekonomik profilinin çıkarılmasında yardımcı olacaktır.

Ülkemizde bu defterleri ilk defa Prof. Dr. Tevfik GÜRAN⁶ kullanmıştır. Temettuât incelemelerinde Yavuz CEZAR⁷ ve Mübahat KÜTÜKOĞLU⁸'nin çalışmaları bunu takip etmiştir. Said ÖZTÜRK⁹ Temettuât Defterleri hakkında geniş bir makale ve farklı yerlere dair çalışmalar yapmıştır. Abdüllatif ŞENER, Tanzimat Döneminde Osmanlı Vergi Sistemi¹⁰ adlı çalışmasında Temettuât Defterleri'nden yararlanmıştır.

Temettuât defterleri genel itibariyle bir bölge hakkında bize şu konularda bilgi vermektedir.

⁵ Kurtuluş Demirkol, Hamit sancağı Temettuât Tahriri Masarifat Defteri Üzerine Bir Değerlendirme (1845-1848), Tarih'in Peşinde- Uluslararası Tarih ve Araştırmalar Dergisi, S.11,2014, 139-154

⁶ Tevfik Güran'ın ilk defa Temettuât tahrirlerini kullanarak yaptığı çalışması için bk. Tevfik Güran, " Ondokuzuncu Yüzyıl Ortalarında Ödemiş Kasabası'nın Sosyo-Ekonomik Özellikleri", *IÜİF*,Ord, Prof. Dr. Ömer Lütfi Barkan'a Armağan Özel Sayısı , İstanbul 1985. Ayrıca bk. Tevfik Güran, " XIX. Yüzyıl TemettuâtTahrirleri", *Osmanlı Devleti'nde Bilgi ve İstatistik*, (Der. Halil İnalçık, Şevket Pamuk), 2000, s. 73-94

⁷ Yavuz Cezar, "18. Ve 19. Yüzyıllarda Osmanlı Taşrasında Oluşan Yeni Mali Sektörün Mahiyet ve Büyüklüğü Üzerine", *Düni ve Bugünüyle Toplum ve Ekonomi*, S. 9, İstanbul 1996

⁸ Mübahat S. Kütükoğlu, " Osmanlı Sosyol ve İktisadi Tarih Kaynaklarından Temettu Defterleri", *Belleten*, LIX/225, Ankara, s. 395

⁹ Said Öztürk, " Temettuât Tahrirleri", *Akademik Araştırmalar Dergisi*, S. 4-5, İstanbul 2000, s. 540 ayrıca Said Öztürk "Türkiye'de Temettuât Çalışmaları", *Türkiye Araştırmaları Literatür Dergisi*, Cilt 1, Sayı 1, 2003, s. 287-304.

¹⁰ Abdüllatif Şener, *Tanzimat Dönemi Osmanlı Vergi Sistemi*, İşaret Yayınları, İstanbul 1990

Bölgenin;

1. Demografik etnik yapısı
2. Fert düzeyinde menkul ve gayr-i menkul kaynaklar
3. Ferdin yıllık kazancı
4. İşletmelerin büyüklüğü
5. Toplam ve ayrıntılı vergi yükünü
6. İşgücünü
7. Kişilerin mesleğini
8. Yetiştirilen zirai ürün ve hayvanların çeşitlerini
9. Ticari ve sınaî müesseseler hakkında bilgi vermektedir¹¹



¹¹ Said Öztürk, " Temettuat Tahrirleri", *Akademik Araştırmalar Dergisi*, S. 4-5, İstanbul 2000, s.540

BİRİNCİ BÖLÜM

1.TANZİMAT DÖNEMİ OSMANLI VERGİ SİSTEMİ VE TEMETTUÂT DEFTERLERİ

1.1. Tanzimat Öncesi Osmanlı Devleti'nin Genel Ekonomik Durumu

Osmanlı Türklerinin kurduğu devlet idaresinin temel prensibi memleketi bayındır, halkı da refahlı bir halde tutmaktır. Devletin başlıca vazifesi halkın duurumunu düzenlemek ve refahını sağlamaktır. Devletin görevlerini yerine getirebilmesi ve kendisine düşen vazifeleri başarılı bir şekilde yürütebilmesi için, belirli hukuk kurallarına göre kişilerden karşılıksız ve tek taraflı olarak vergi almak zorundadır. Osmanlı Devleti, kuruluşundan itibaren vergilerin tespiti konusunda önceki Türk Devletleri'nde uygulanan vergi sistemini esas alarak, tahrir(sayım) yöntemini benimsemiştir. Tahrir, Osmanlı mâliye teşkilatında vergilerin ve bu vergileri verenlerin ismen tespiti için değişik dönemlerde ve farklı şehirlerde gerçekleştiren sayımları ve bu sayımların kaydedildiği defterleri ifade etmektedir¹².

Osmanlı Devleti'nde, İmparatorluğun kuruluşundan hemen sonra uygulamaya başlanılan ve adına “ Memleket Tahriri”¹³ denilen sayımlarla özellikle yeni fethedilen yerlerin bilinmesi açısından o yerin topraklarının miktarı ve buralarda yaşayan halkın geliri kayıt altına alınırdı. Bu işlem yani nüfus, arazi ve emlak tahriri düzenli aralıklarla yapılmaktaydı. Tahrir esnasında vergi kaynaklarının gözden kaçmaması için büyük gayret sarf edilmiş, çeşitli nedenlerle vergilendirilemeyen kaynaklar sık sık yapılan teftişlerle vergi sistemine dâhil edilmeye çalışılmıştır¹⁴. Osmanlı Devleti yöneticilerinin fethedilen bir yerde ilk yaptıkları çalışmalardan biri, bölgenin tahririni yapmak olmuştur. Yapılan tahrirlerde, vergi gelirlerinin belirlenmesi ve tımar sistemine geçilmesi amaçlanmıştır¹⁵.

Osmanlı Devleti, sahip olduğu toprak ve nüfus bakımından dünyanın sayılı devletlerinden biriydi. Fakat zamanla kurum ve kuruluşları gelişen endüstri çağının gerisinde kalarak birçok

¹² Mehmet Öz, “ Tahrir”, *DİA*, C.XXXIX, İstanbul 2010, s. 425

¹³ Ferit Develioğlu, *Osmanlıca-Türkçe Ansiklopedik Lügat*, Ankara 1996, s. 1021

¹⁴ Ayşe Özdemir Kızıllan, “ Osmanlı Vergi Düzeninde Temettuât Uygulamaları Üzerine Bir Değerlendirme”, *Dumlupınar Üniversitesi Sosyal Bilimler Dergisi*, S. 20, Nisan 2008, s. 57-58

¹⁵ Zeynep Akbulut, “ Tanzimat Dönemindeki Temettuât Defterlerine Göre Akdağmadeni Kazası ve Köylerinin Sosyo- Ekonomik Yapısı(H.1260-1261)”, *Niğde Üniversitesi Sosyal Bilimler Enstitüsü*, Yayınlanmamış Yüksek Lisans Tezi , Niğde 2002, s. 30

problemlerle karşı karşıya kalmıştır. Osmanlı sisteminde meydana gelen problemlere çözüm önerileri, daha XVI. ve XVII. Yüzyıllarda ortaya çıkmıştır. Ortaya çıkan durumu düzeltmek için önerilen ıslahat teklifleri tımar sistemi, vergi sistemi, müsadere, sikke taşıması, narh gibi ekonomik konularda yoğunlaşmıştır¹⁶.

Belirli bir dönemden sonra devletin gücünün zayıflaması, fetihlerin durmasına neden olmuş, böylece vergi gelirlerinde de azalma meydana gelmiştir. Önceleri kendine yeten, dinamik bir yapıya sahip olan Osmanlı kamu gelirleri sistemi, bunun doğal bir sonucu olarak zamanla tersine işleyen bir sistem haline gelmiştir. Artan devlet giderleri, çekilen nakit sıkıntısı tımar sisteminin yıkılmasına sebep olmuştur. Tımar sisteminin çökmesi, uzun süren savaşlar, çeşitli ayaklanmalar, ekonomik ve mali sıkıntılar yaşayan devlette ıslahat yapılması ihtiyacını hep canlı tutmuştur. Buna bağlı olarak Osmanlı Devleti yeni bir vergi arayışına başlamıştır. Bundan dolayı Osmanlı Devleti'nde Tanzimatla birlikte yeni arayışlara girilmiştir¹⁷.

1.2. Tanzimat Öncesi Osmanlı Devleti'nin Vergi Sistemi

Osmanlı Devleti, kuruluşundan 1839 Tanzimat Fermanı'na kadar olan süreçte İslam hukuku kurallarını esas almıştır. Osmanlı Devleti'nde halk iki şekilde vergilendirilmiştir. Birincisi, Rüsûm-ı Şer'iyye (Tekâlif-i Şer'iyye) şer'i esaslara göre alınan vergi. İkincisi ise, Rüsûm-ı Örfiyye (Tekâlif-i Örfiyye) devletin örfi olmak üzere vergiler ikiye ayrılmıştır¹⁸.

1.2.1. Şer'i Vergiler

Osmanlı Devleti, bir İslam Devleti olması sebebiyle İslam'ın getirdiği devlet kurallarını özümsemiştir. Devlet, İslam hukukuna ve Hz. Peygamber'in sünnetlerine uygun olarak vergi almıştır. Bu vergilere Şer'i Vergi denilmektedir. Vesikalarda bunun yerine “ Tekâlif-i Şer'iyye” tabiri de kullanılmaktadır. Şer'i vergi sisteminin temelinde İslam hukuku vardır¹⁹.

Şer'i vergiler; Öşür, Cizye, Haraç ve Zekat'dan oluşmaktadır.

¹⁶ Abdüllatif Şener, *Sona Doğru Osmanlı*, Birleşik Kitabevi, 2. Baskı, Ankara 2007, s. 143

¹⁷ Abdüllatif Şener, *Tanzimat Dönemi Osmanlı Vergi Sistemi*, İşaret Yayınları, İstanbul 1990, s. 17-18

¹⁸ A. Mesut Küçükalay ve Ali Çetinkaya, “ Osmanlı Vergi Sistemi ve Bir Vergi Tahsil Yöntemi Olarak İltizam”, *Türkler*, C. X, *Yeni Türkiye Yayınları*, Ankara 2002, s. 880

¹⁹ Ziya Kazıcı, *Osmanlı Vergi Sistemi*, Bilge Yayınları, İstanbul 2005, s. 24

1.2.1.1. Öşür

İslam hukukunda topraktan alınan vergi anlamına gelir. Sözlük anlamı ise “ onda bir” anlamı taşımaktadır. Türkçeleşmiş anlamı ise öşür, toprak ürünlerinden alınan zekatı ifade etmektedir²⁰.

Şer’i hukuka bağlı olarak alınan vergilerden olan öşür, ziraat ürünlerinden elde edilen zekat anlamıyla genellikle mir’i olan eyaletlerde mevcut bir sistem olan tımar, mukataa ve vakıf arazilerinde değişik oranlarda tahsil edilen bir ürün vergisinin adını ifade etmektedir. Osmanlı Devleti’nin vergi sisteminde, tımar topraklarından sipahinin payına düşen gelirlere öşür denilmiştir²¹.

Öşürün toplanması tımar sisteminin iyi işlediği dönemlerde sipahiye bırakılmış, iktisadi şartların bozulmasıyla tımarlar has şekline sokulup hasılatın toplanması mültezimlere verilmiştir. Ancak mültezimlerin fazla kazanç sağlama düşüncelerinden dolayı öşürün toplanması muhassıllara verilmişse de mahsulün pazara sevkinin geçikmesi nedeniyle devleti zarardan kurtarmak için tekrar iltizama verilmiştir²².

Öşür alındığı ürünün cinsine göre değişik isimler alır. Ülkede bulunan bağlardan alınan vergiye resm-i bağ; pekmezden alınan resm-i şıra; meyve bahçelerinden 1/10’dan az olmamak üzere alınan resm-i bağçe veya resm-i fevakih; kavun, karpuz gibi ürünlerden alınan vergiye de resm-i bostan denilirdi. Ayrıca pamuktan resm-i penbe, ipekten resm-i harir, çayırdan resm-i giyah; balıktan resm-i ağ; baldan resm-i kovan adıyla öşür toplanırdı. Bu vergiler bölgenin iktisadi şartlarına ve toprağın verimliliğine göre miktarı değişmekteydi. Öşür, Tanzimat döneminde onda bir olarak tahsil edilmeye başlanmış 17 Şubat 1341(1925)’te kaldırılarak yerine “mahsulât-ı arziye” vergisi konulmuştur²³.

1.2.1.2. Cizye

İslam devleti’nde gayri-müslim tebaanın erkeklerinden alınan baş vergisidir. Cizye, “ Kafi gelmek, karşılığını vermek, ödemek” anlamları vardır. Ceza masterından türemiş bir isim olarak, islamî literatürde gayri-müslim tebaadan alınan vergiye denilmiştir²⁴.

²⁰ Mehmet Erkol, “ Öşür”, *DİA*, C.XXXIV, İstanbul 2007, s. 97

²¹ Ahmet Tabakoğlu, “ Öşür(Osmanlılar)”, *DİA*, C. XXXIV, İstanbul 2007, s. 101

²² Şener, *Osmanlı Vergi Sistemi*, s. 121-126

²³ Said Öztürk, *Tanzimat Döneminde Bir Anadolu Şehri Bilecik*, Kitabevi Yayınları, İstanbul 1996, s. 184

²⁴ Mehmet Erkol, “ Cizye”, *DİA*, C. VIII, İstanbul 1993, s. 42

Cizye, Osmanlı Devleti'nin önemli gelir kaynaklarından biridir. Kuruluşundan itibaren vardır. Cizye, İslam şeriatında gayri-müslimler üzerine yüklenen can ve mal güvenliği vergisinin adı olup bu verginin kaynağı Kuran-ı Kerim ve sünnetlerdir. İslam hukukunda cizye, gayri-müslim tebaa ile yapılan zimmet anlaşması²⁵ sonucu alınmaktadır. Kadınlar, çocuklar, sakatlar, ihtiyarlar ve ruhbanlar bu vergiden muaf tutulmuştur.

Cizye bölgelere göre hane hesabı üzerinden alınmaktaydı. Üst sınıf, orta sınıf ve alt sınıf olmak üzere üç grup üzerinden tahsil edilmiştir. Cizye miktarı üst sınıf için 60, orta sınıf için 30, alt sınıf için ise 15 kuruştur²⁶. Bu verginin mükellefleri askerlik hizmetinden muaf tutulmaktaydı.

Fethedilen bölge Osmanlı toprağı olduktan sonra cizye mükelleflerinin tahriri, Tahrir emini ya da bölgenin kadısı tarafından yapılırdı. Cizye için her üç yılda bir genel teftiş yapılır ölümler kayıttan düşülür, yeni mükellef olanlar da deftere kaydedilirdi²⁷.

Cizye 1856 Islahat Fermanıyla Osmanlı tebaası arasında eşitlik maddesinin getirilmesi sonucu gayrimüslimlerin de askerlik yapması ortaya çıkmış, bunların askerlikten muaf tutulması yani bedeli askerî vermelerine kadar devam etmiştir²⁸.

1.2.1.3. Haraç

Haraç, müslüman olmayan halkın vermeye mükellef olduğu toprak vergisidir. Bir başka ifadeyle fethedilerek İslam ülkesine katılan sonra da gayrimüslim halkın elinde bırakılan arazilerden alınan vergidir. Üzerinden haraç alınan toprağı *Arazi-i Haraciye* denmektedir²⁹.

Haraç, İslam hukukuna göre harac-ı muvazzaf ve harac-ı mukaseme olarak iki kısma ayrılmaktadır. Harac-ı muvazzaf, toprağıın yüzölçümüyle dönüm üzerinden alınan sabit vergidir. Harac-ı mukaseme ise, toprağıın verimliliğı ile ilgilidir ve mahsül alındığı takdirde ödenir. Harac-ı muvazzaf vergileri; çift resmi, çiftbozan resmi, bennâk resmi, ispenç resmi, aruz resmi, duhan resmi, zemin resmi vs. alt başlıklara ayrılmıştır³⁰.

²⁵ Zimmet Anlaşması, bir bölgenin fethinden sonra o bölgede kalarak hayatlarını devam ettirmek isteyen gayrimüslimler için İslam devletinin İslam hukuku çerçevesinde can, mal, din ve kültür gibi konularda himaye sağlaması ve gayrimüslimlerin de buna karşılık devlete vergi vermesidir. Ahmet Özel, "Gayrimüslim", *DİA XXIII*, İstanbul 1996, s. 418 geniş bilgi için bk. Bilal Eryılmaz, *Osmanlı Devleti'nde Gayrimüslim Tebaa'nın Yönetimi*, İstanbul 1990, s. 17

²⁶ Şener, *Osmanlı Vergi Sistemi*, s. 222

²⁷ Halil İnalçık, "Cizye(Osmanlılar'da Cizye)", *DİA*, C. VIII, İstanbul 1993, s. 45-46

²⁸ İnalçık, "Cizye", s. 48

²⁹ Haraç konusunda geniş bilgi için bk. Cengiz Kallek, "Haraç", *DİA*, C. XVI, İstanbul 1997, s. 71-88 ayrıca bk. Ebu'ala Mardin, "Haraç", *İA*, C.V, MEB Yayınları, İstanbul 1986, s. 222

³⁰ Mübahat S. Kütükoğlu, "Osmanlı İktisadi Yapısı", *Osmanlı Devleti Tarihi*, C. 2, İstanbul 1999, s. 98

Şer'i bir vergi olan Haraç, Osmanlı vergi düzeninde önemli bir yere sahiptir.

1.2.1.4. Zekat

Şer'i vergilerden bir diğeri de Zekat'dır. Zekat kelime anlamı olarak “ ziyade olmak, artma, arttırma, övgü ve bereket” gibi anlamlara gelmektedir³¹. Zekat, devlet hazinesiyle alakalı değildir. Müslümanlardan varlıklı olanların fakir dindaşlara verdiği bir nevi sadakadır. Yani, zekat daha çok yardımlaşma anlamı ile değerlendirilmiştir. Osmanlı vergi düzenindeki yeri de bununla ilgili olmuştur³².

1.2.2. Örfî Vergiler

Osmanlı Devleti'nde olağanüstü durumlarda meydana gelebilecek harcamaları karşılamak üzere padişah emri ve divan-ı hümayun kararı ile toplanan Tekâlif-i Örfiyye diye adlandırılan vergi grubu bulunmaktaydı. Osmanlı Devleti kendisinden önceki diğer devletlerde olduğu gibi, örfî vergileri belirleyip koymak zorundaydı. Çünkü dönemin özelliği diyebileceğimiz savaşlar durmaksızın devam etmekte ve şer'i vergiler bu savaşların masraflarını karşılamada yetersiz kalmaktaydı. Zamanın şartlarına göre büyük bir orduyu beslemek, donatmak ve sürmekte olan savaşlara hazırlamak gibi gereklilikler Osmanlı Devletini örfî vergiler koymaya mecbur bırakmıştır³³.

İlk olarak II. Bayezid döneminde avarız vergisi³⁴adıyla toplanmıştır. Bunlar başlangıçta savaş harcamalarını karşılamak için uygulanmış, 18. Yüzyılın sonlarında devamlı vergiler haline gelmiştir. Örfî vergi uygulamasında ihtiyaç olan gelir memleketin erkek nüfusu veya hanesi üzerine bölünerek yılda iki taksitle alınarak *tevzi defteri* düzenlenirdi. Avarız vergisi, avarız hanesi denilen birimler üzerine konulup yükümlülükleri toplu bir şekilde sorumlu tutardı. Askeri, mali, dini hizmetlerde bulunan bazı meslek grupları, çalışamayacak durumda olanlar, ulaştırma ve ticaret güvenliğini sağlayan köyler, köprülerin ve su yollarının bakım ve tamir işlerini görenler, posta teşkilâtı, menzillere, tuzlalara ve maden ocaklarına işçi ve çeşitli girdi sağlamakla mükellef olanlardan avarız vergisi alınmamaktaydı. Avarız türünden olup; “ nüzûl bedeli”, “iştirâ bedeli”, “ bedel-i sürsat”, “arus resmi”, “ bedel-i beldâr”, “ cürmi cinayet”,

³¹ Mehmet Erkol, “ Zekat”, *DİA*, C. XLIV, İstanbul 2013, s. 197

³² Küçükalay ve Çelikkaya, *Vergi Sistemi Olarak İltizam*, s. 882

³³ Levent Küçük, “ *Osmanlı Vergi Hukukunda Avarız Kavramı ve Avarızın İdaredeki Rolü*”, *Ankara Üniversitesi Sosyal Bilimler Enstitüsü*, Yayınlanmamış Doktora Tezi, Ankara 2007, s. 32

³⁴ Avarız, Osmanlı İmparatorluğu'nda Tanzimat'a kadar savaş, doğal afetler gibi olağanüstü durumlarda toplanan vergidir. Avarız konusunda geniş bilgi için bk. Halil Sahillioğlu, “ Avarız”, *DİA*, C. IV, İstanbul 1991, s. 108-109 ayrıca bk. Jülide Akyüz Orat, “ Avarız Vergisi Üzerine Bir Çalışma: 18. Yüzyıl Başlarında Ankara Uygulamaları”, *Uluslararası Sosyal Araştırmalar Dergisi*, C. V, S.22, 2012, s. 220

“menzil akçesi”, “derbent resmi”, “tayinat bedeli”, “ imdad-ı seferiye”, vb. isimlerde tahsil edilen doksan civarında türden oluşan vergi mevcuttur³⁵.

1.3. Tanzimat Sonrası Osmanlı Vergi Sistemi

Osmanlı ekonomi tarihi açısından Tanzimat, önceki dönemlerden farklı olarak yeni bir dönemin başlangıcı kabul edilmiştir. Ekonomideki merkezileşme, vergi hukuku ve bütçe anlayışındaki gelişmeler, yeni vergiler ve tahsilât biçimleri oluşturma çabaları, iltizam usulüne son verme girişimleri bu dönemin önemli ekonomik reform hedefleri haline gelmiştir. Gerçekten de Tanzimat geleneksel Osmanlı vergi sisteminin değişime uğradığı önemli bir aşamadır³⁶.

Osmanlı Devleti’nde en çok bozulmanın görüldüğü ve devletin birçok kesiminin etkilendiği bozukluklar mali alanda olmuştur. Bu nedenle Tanzimat reformları da doğal olarak mali kurumlar ve vergi sistemi alanlarında yoğunlaşmıştır. Tanzimat’ın mali alanda en önemli maddelerinden biri iltizamın kaldırılmasına ve çeşitli isimler altındaki vergilerin yerine herkesten geliri oranında bir verginin tahsil edilmesine yöneliktir. Devletin gelirlerinin düzenli bir şekilde tahsil edebilmesi için halkın gelir seviyesinin belirlenmesi ve devlet bütçesinin oluşturulması sağlanmıştır³⁷. Osmanlı Devleti’nde gelir giderleri gösteren bütçe defterleri düzenlenmiştir. Fakat bu defterlere çoğu zaman itibar edilmediğinden, devletin gelirleri konusunda ciddi sıkıntılar yaşanmaktaydı. Bu sıkıntılardan başka geçmişten beri var olan iltizam sisteminin kaldırılması, etkili ve güvenli tahsilât sisteminin kurulamaması, gelirlerin mültezim ve görevliler elinde telef olması ve maliyenin sağlam bir yapıya kavuşturulamaması gibi nedenlerden dolayı Tanzimat dönemi mali reformları başarılı olamamıştır³⁸.

Osmanlı vergi sisteminde, Tanzimat ile birlikte gerçekleştirilen en önemli yenilik, vergilerin oldukça basit ve sade bir hale getirilmesidir. Bu bağlamda şer’i ve örfi vergilere son

³⁵ Harun Yıldız, “1845(1261) Temettuât Defterlerine Göre Konya Karapınar(Sultaniye)’ın Mahallelerinin İktisadi ve İçtimaî Durumu”, *Dumlupınar Üniversitesi Sosyal Bilimler Enstitüsü*, Yayınlanmamış Yüksek Lisans Tezi, Kütahya 2004, s. 6

³⁶ Bünyamin Özçelik, *Biga Sancağına Ait 4948, 4951, 15988, 15990, 15991 Numaralı Temettuât Defterlerinin Transkripsiyon ve Değerlendirilmesi*, Çankırı Karatekin Üniversitesi Sosyal Bilimler Enstitüsü, Yayınlanmamış Yüksek Lisans Tezi, Çankırı 2011, s. 6

³⁷ Ali Akyıldız, “Tanzimat”, *DİA*, C.XL, İstanbul 2011, s. 1-10

³⁸ Mustafa Kazım Kayhan, *Temettuât Defterlerine Göre XIX. Yüzyıl Ortalarında Barla’nın Sosyo-Ekonomik Yapısı*, Basılmamış Yüksek Lisans Tezi, Süleyman Demirel Üniversitesi Sosyal Bilimler Enstitüsü, Isparta 2006, s. 13

verilerek, şer'i vergi yerine aşar, ağnamresmi ve cizye; örfi vergi olarak da halkın gelir ve kazancını dikkate alan, tek bir vergi olan “ ancemaatin” vergisi getirildi³⁹.

1.3.1. Ancemaatin Vergisi

Osmanlı vergi sisteminde Tanzimat ile birlikte gerçekleştirilen en önemli yenilik örfi vergiler yerine “ancemaatin vergi” diye adlandırılan tek bir verginin getirilmesi olmuştur⁴⁰. Tanzimat öncesi alınan birçok örfi vergi 1840 yılında kaldırılmış ve yerine ancemaatin vergisi getirilmiştir. Bu tarihten sonra Osmanlı bütçesinde vergi olarak görünenler ancemaatin vergisini oluşturmaktadır. Bu vergi kişilerin gelirine göre alınan vergidir.

Mükelleflerin ödeme gücünün tespit edilmesi için muhassıllar, her yerde istisnasız herkesin ismini ve ne kadar emlak, arazi ve hayvanatı olduğunu , tüccar veya esnaf ise bir senede ne kadar kâr ve kazanç elde ettiğini yazacaklardır. Her mahalle veya köyde önceden tekâlif-i örfiye olarak ödenen tutarı hesaplayacaklardır. Ve bu vergilere karşılık olarak herkesin maddi kazancına göre tek bir vergi tevzi olunacaktır. 1840 senesinde başlayan bu iş için görevlendirilenler bir muhassıl, iki kâtip, bir hakim, bir müftü, bir asker zabiti ve memleket ileri gelenlerinden dört kişi olmak üzere on kişiden oluşuyordu. 1845 senesine kadar tahsilat Mayıs ve Kasım aylarında olmak üzere iki taksit halinde yapılan vergi daha sonra on taksitte ödenmesi uygun görülmüştür.

1959 senesine kadar ancemaatin vergisine üç defa zam yapılmış bu durum ahali tarafından tepkiyle karşılanmıştır. Verginin tahsilinde yaşanan güçlükler veya suistimaller sebebi ile ancemaatin vergisi kaldırılmış yerine “ emlak, arazi ve temettu vergisi” getirilmiştir⁴¹.

1.3.2. Bedeller

Bedel Osmanlılarda, bazı belirli hizmetlerin yerine getirilmesi veya gerekli mühimmât ve levâzımın temini gibi mükellefiyetlerin nakde çevrilmesidir. XV.- XVI. yüzyıllarda bazı zümrelere ağır gelen ve artık önemi kalmayan yükümlülükler paraya çevrilmiş, böylece bir bakıma halka kolaylık sağlanmıştır. XVI. yüzyıl ortalarından itibaren sık sık nakit sıkıntısı çeken Osmanlı maliyesi, muafiyet karşılığı yapılan çeşitli devlet hizmetlerini ve aynı mühimmat tedarikini nakde çevirmeyi ve para sıkıntısının önünü almayı amaçlamış ve bedel uygulamaları yaygınlaşmıştır. XVII. Yüzyıl ortalarında devlet hazinesine giren gelirlerin

³⁹ Şener, *Osmanlı Vergi Sistemi*, s. 94-105

⁴⁰ Coşkun Çakır, *Tanzimat Dönemi Osmanlı Maliyesi, Küre Yayınları*, İstanbul 2001, s. 48

⁴¹ Mehmet Emin Türklü, “Tanzimat Döneminde Ancemaatin Vergi Uygulaması ve Yaşanan Usulsüzlükler Üzerine Bazı Şikâyetler(1841-1865)”, *Current Research in Sciences*, C.2, S.3, 2016, s.132

hemen hemen yarıya yakını çok çeşitlilik kazanmış olan bedellerden sağlanıyordu. Bu şekilde Osmanlı maliyesinde bedeller XIX. Yüzyılda da çeşitli münasebetlerle devam etti⁴².

1.3.2.1. Bedel-i Askeri

1856 Islahat Fermanı ile Osmanlı tebaası arasında eşitlik prensibi ortaya çıkınca gayrimüslimlerden de para alınmak suretiyle fiili askerlik hizmetinden muaf tutulmaları kararlaştırıldı ve buna “ bedel-i askerî” adı verildi. Bu vergi bir anlamda Tanzimat Fermanı ile yürürlükten kalkan cizye vergisinin devamı niteliğinde olan bir vergi türüdür. Bedel-i askerî tahrire dayanan bir vergi olması nedeniyle merkezi bir vergidir⁴³.

1.3.2.2. Bedel-i Nakdi

Tanzimat sonrası getirilen vergilerden olan bedel-i nakdi asıl itibariyle askerlik ile ilgilidir. Askerlik yükümlülüğü olan Müslüman erkekler askerlik hizmetine bizzat kendi veya bir kişiyi kendi adına göndererek bu yükümlülüğü yerine getirmekteydiler. Aslında klasik dönem askerlik geleneğinde böyle bir durum söz konusu olmamıştır. Ancak Sultan II. Mahmut döneminde askerlik yükümlülüğün yerine getirilme şartları, askerlik hizmeti için kendi adına başka birisini gönderme bunun karşılığında da devlete vergi ödemesi şeklinde değiştirilmiştir. Bu vergiyi yani bedel-i nakdi’yi ödeyecek kişiler kura çekilerek belirlenmekteydi. Kura isabet eden kişileri askerlik görevlerini başkalarına yaptırması için bir vergiyi ödemek zorunda kalırlardı. İşte bu vergiye bedel-i nakdi adı verilmektedir⁴⁴.

1.3.2.3. Bedel-i Tarık

Devletin yol ve geçit yapımı amacıyla aldığı vergidir. Tanzimat Fermanından sonra konulmuş olan bu vergi şahsi bir vergi statüsündeydi. Bu verginin konulmasındaki amaç yol ve geçit gibi imar faaliyetinde devlet hazinesine yüklenilmemesidir. Bu vergiden Cumhuriyet döneminde 1952 yılına kadar sadece adı değiştirilerek gelir sağlanmıştır⁴⁵.

⁴² Feridun Emecen, “ Bedel”, *DİA*, C. V, İstanbul 1992, s. 301

⁴³ Emecen, “Bedel”, s. 301

⁴⁴ Ömer Aykaçın, H.1261 Tarihli 08739-08742 Numaralı Temettuât Defterlerinin Transkripsiyonu ve Değerlendirmesi, *Dumlupınar Üniversitesi Sosyal Bilimler Enstitüsü*, Basılmamış Yüksek Lisans Tezi, Kütahya 2011, s. 11

⁴⁵ Aykaçın, a.g.e, s. 12

1.3.3. Diğer Vergiler

Tanzimat Döneminde yukarıdaki yeni vergilerin dışında bir takım değişikliklere uğrayan vergiler de bulunmaktadır. Bunlardan ilki aşar vergisidir. Tanzimat'ın aşar vergisinde getirdiği en önemli değişiklik verginin oranıdır. Önceleri arazinin verim durumuna göre çeşitli oranlarda alınan aşar Tanzimat'ın uygulandığı bölgelerde onda bir oranında alınmaya başlanmıştır. Koyun ve keçiden alınan ağnam resmi hayvan sayısı üzerinden değil, hayvanların gelirlerinden alınmaya başlanmıştır. Değişik isimlerle alınan çeşitli nitelikteki vergiler ağnam vergisi olarak basitleştirilmiştir⁴⁶.

Gümrük vergileri de Tanzimat'dan sonra iltizamdan alınarak gümrük emini tarafından hazine adına toplanması uygun görülmüştür. Fakat bu usûl istenilen sonucu vermemiş, gümrüklerin iki üç senelik arttırma yöntemiyle mültezimlere ihale olunmasına karar verilmiştir⁴⁷.

Ayrıca 1903 yılında başta İstanbul olmak üzere şehirlerde ikamet eden 18 yaşını bitirmiş erkeklerden “baş vergisi” ismiyle şahsi bir vergi alınmaya başlanmıştır⁴⁸.

Tanzimat'dan önce şer'i ve örf'i mahkemelerin verdikleri belge ve karar karşılığı aldıkları harçlar vardı. Tanzimat'la birlikte ve bir kısmı da kurulan yeni mahkemelerle birlikte değişmiştir. Ayrıca mahkeme harçları dışında nüfus kağıtlarından alınan “nüfus ve mürûr harçları”, kira sözleşmelerinden alınan “kontraro harçları”, “tapu harçları”, bu dönemde alınmaya başlanmıştır⁴⁹. ayrıca devletçe basılan kağıtların kullanılması veya pul yapıştırılması yoluyla damga resmi alınmasına bu dönemde başlanmıştır.

Neticede Tanzimatla beraber yeni vergiler gelmiş, vergi alanında önemli değişiklikler yapılmış ise de yeterli ön hazırlık, alt yapı çalışmalarının yapılamaması, dönemin sosyal ve ekonomik şartları, devam eden alışkanlıklar, bilgi yetersizliği gibi nedenlerle, bunlar kağıt üzerinde kalmış ve yeniden eski sisteme dönmüştür⁵⁰

⁴⁶ Şener, *Sona Doğru Osmanlı*, s. 120-122

⁴⁷ Şener, *Sona Doğru Osmanlı*, s.122-123

⁴⁸ Şener, *Sona Doğru Osmanlı*, s. 171

⁴⁹ Yıldız, *Karapınar(Sultaniye) 'in Mahallelerinin İktisadi ve İçtimai Durumu*, s.13

⁵⁰ Yıldız, *Karapınar(Sultaniye) 'in Mahallelerinin İktisadi ve İçtimai Durumu*, s. 13

1.4. Temettuât Defterleri

Temettuât defterleri, Osmanlı klasik döneminde tutulan tahrir defterlerinin devamı niteliğindedir.

Tahrir, Osmanlı mâli teşkilatında vergi tespiti amacıyla yapılan sayım. Sözlükte, “ yazma, yazılma, kaydetme, deftere geçirme”, anlamlarında kullanılmıştır. Tahrir kelimesi terim olarak, Osmanlı maliye teşkilatında vergilerin ve bu vergileri verenlerin ismen tespiti için değişik dönemlerde ve farklı şehirlerde gerçekleştirilen sayımları ve bu sayımların kaydedildiği defterleri ifade etmektedir⁵¹.

Osmanlı Devleti’nde, İmparatorluğun kuruluşundan hemen sonra uygulamaya başlanılan ve adına “ Memleket Tahriri” denilen sayımlarla özellikle yeni fethedilen yerin bilinmesi açısından o yerin topraklarının miktarı ve buralarda yaşayan halkın geliri kayıt altına alınırdı. Bu işlem yani nüfus, arazi ve emlâk tahriri düzenli aralıklarla yapılmaktaydı. Ancak ihtiyaca göre ve çeşitli sebeplerle daha kısa sürede de tahrir yapıldığını görmekteyiz. Bu sayımlarda tutulan kayıtlara kısaca Tahrir Defterleri denir⁵².

Tahrir defterleri, Osmanlı Devleti ile ilgili elimizde bulunan resmi belgeleri olup, devletin bel kemiğini oluşturan tımar sisteminin özünü içermektedir. Osmanlı tahrirlerinde genellikle zeamet ve tımar tahrirlerinin özenli ve dikkatli bir şekilde tutulduğu görülmektedir. Tahrir defterleri sayesinde devletin merkeziyetçi yapısı güçlenmiştir. Osmanlı devleti merkeziyetçi devlet esaslarına dayanan bürokratik bir devlet olduğundan bölge özelliklerini bilmek istemesi tahrirlerin yapılmasının ana nedenlerinden biridir

Tanzimatla beraber uygulamaya konulan ve vergi gelirlerinin düzenlenmesine yönelik olarak yapılan tahrir çalışmalarında “ Muhassıl-ı Emval” adı verilen maliye memurları görevlendirilmiştir. Muhassıllar, gerektiğinde yanlarına kâtip olacak ve gerekirse gittikleri yerlerdeki personellerden yararlanabileceklerdi. Muhassılların görevi, tahrire köylerden başlayıp ne kadar kişi varsa hepsinin isim ve şöhretini, emlâk, arazi ve hayvanatını, tüccar ve esnafın yıllık gelir tahminini araştırıp kaydetmek olmuştur. Yalan yanlış yapılan tahriri engellemek için ise tahriri yapılan kişilerin birbirine şahitlik etmesi şartı vardı ve bu şartlarda yapılan tahrir sonucunda her köyde tutulan tahrir defterleri meclise sunulmuştur.

⁵¹ Develioğlu, “Lügat”, s. 1021 ayrıca bk. Pakalın, “*Temettuât Vergisi*”, s. 453

⁵² Mehmet Öz, “Tahrir”, *DİA*, C. XXXIX, İstanbul 2010, s.425

Tahrir alıřmaları sonucu ‘‘ Emlâk, Arazi, Hayvanat ve Temettuât Defterleri’’ oluřturuldu. Bu oluřturulan Emlâk, Arazi, Hayvanat ve Temettuât Defterleri’nin mali sistem ierisinde vergi daėıtımının adaletli olabilmesi iin nemi byktr. Bunun yanında bu defterler yapılacak olan sosyal ve ekonomik alıřmalar iin de nemli bir kaynaktır⁵³.

1.4.1. Temettu Kavramı

Tanzimat Fermanının ilanından sonra mali aıdan yenilikler yapılmıřtır. Klasik dnemde yapılan tahrirlerin yerini temettuât kayıtları almıřtır.

Temettu, kazanma, kâr etme, kâr, fayda, menfaat anlamlarına gelen Arapa bir kelimedir⁵⁴. Temettu’nun oėulu ‘‘ Temettuât’’ ise kârlar, kazançlar anlamındadır. Tanzimat devrinde, daha nceleri deėiřik adlarla alınan rfi vergilerin yerine tek bir vergi olarak konulan Temettuât vergisi terimi ise, tccar ve esnafın senelik kazançları zerinden alınan vergi iin kullanılan bir tabirdir⁵⁵.

Temettu vergisi, tccar ve esnafın yıllık geliri zerinden %3 olarak alınan vergidir. Bu vergi beyandan ziyade tahrire dayanan bir vergidir. Klasik dnem tahrirlerinden farkı ise temettuât defterlerinde, tahrir defterlerinde bulunan řahıřların fiziki zellikler ne ıkarılarak deėil řahıř isimlerinin baba adları ve isimleri ile deftere yazılmıř olmasıdır. Temettuât defterleri, tahrir defterlerine gre daha ayrıntılı bilgiler iermektedir⁵⁶.

1.4.2. Temettu Vergisi

Temettu vergisi, tccar ve esnafın yıllık geliri zerinden %3 olarak alınan vergidir. Vergiye konu olan kazançlar temettuât tahrirlerine baėlıydı. Bu sayımlardan maksat herkesin kazancına ve mal varlıėına gre vergi vermesi ve vergi daėılımındaki adaleti saėlamak ayrıca sayım sonularından hareketle gereken dzeltmeleri yapmaktı⁵⁷.

Temettu vergisinin esası Tanzimattan nce II. Mahmut zamanında H. 1241(M.1826) tarihinde ihdas olunan ‘‘İhtisab Resmi’’ dir. İhtisab resmi, řehriyye-i dekâkin ve yevmiyye-i dekâkin adıyla anılan vergilerle, byk yerleřim yerlerinde belediye geliri, Pazar ve

⁵³ Mustafa Kazım Kayhan, *Temettuât Defterlerine Gre XIX. Yzyıl Ortalarında Barla’nın Sosyo-Ekonomik Yapısı*, Basılmamıř Yksek Lisans Tezi, *Sleyman Demirel niversitesi Sosyal Bilimler Enstits*, Isparta 2006, s.15

⁵⁴ Sâmi, *Kâmus-u Trk*, s. 437

⁵⁵ Temettuât Vergisinin Tanzimattan sonra geirmıř olduėu evreler iin bk. Pakalın, ‘‘ Temettuât Vergisi’’, s.453

⁵⁶ Mbahat S. Ktkoėlu, ‘‘ Osmanlı Sosyal ve İktisadi Tarihi Kaynaklarından Temettu Defterleri’’, *Belleten*, LIX/225, Ankara, s. 395

⁵⁷ Tefvik Gran, ‘‘ 19. Yzyıl Temettuât Tahrirleri’’, *Osmanlı Devletinde Bilgi ve İstatistik*, Ankara 2000, s.77

panayırlardan alınan damga, tartı, ölçü vs. vergileri, hile yapan esnafa kesilen para cezaları ve bütün yiyecek, içecek vs.'den alınan çeşitli vergilerdir⁵⁸. Tanzimatla beraber ihtisap resmi kaldırılarak tüccar ve esnafın yıllık gelirleriyle, herkesin emlak, arazi ve hayvanlarının kıymetlerinin değerlendirilmesi usulüyle tespit edilip vergilendirilmesi yoluna gidilmiştir. Bundan sonra bu vergi yirmi yıl süreyle (H.1255/1275) ancemaatin vergisine dahil olarak tahsil edilmiştir.

1275 (1858) ve 1277 (1860) tarihli düzenlemeler ile herkesin emlakı, arazisi ve senelik kazancı tahrir ve tahmin edilerek ilk defa senelik kazanç üzerinden %30 vergi konulmuştur. 1295 (1880)'den itibaren %40 ve 1303(1885) senesinde de %50'ye çıkarılmıştır. Önceleri sanat ve ticaret sahiplerinden alınmakta olan bu vergi sonradan maaş sahiplerini de kapsar hale gelmiştir. Temettuât vergisinin adı daha sonra Kazanç Vergisi'ne çevrilmiştir⁵⁹.

Bu yenilikleri bölgesel düzeyde yürütmek üzere eyaletlerde muhassıllık teşkili kuruldu. Halkın nüfusunu ve mali gücünü belirleyerek uygun vergi miktarını tespit için lazım olan nüfus ve emlak tahriri çalışmalarını yapmaktı. 1840 yılında muhassıllar ve üyelerinden oluşan meclisi muhassılın verginin tevzii için harekete geçmiş ancak yine beklenen başarı elde edilemeyip gelirlerde azalma meydana gelince 1842'de muhassıllığa son verilerek müşirlik nizamı getirilmiş, yeniden iltizama geçilmiştir⁶⁰.

Bunların yanı sıra temettu vergisinden muaf olanlar vardı. Bunlar; resmi ve özel mekteplerde eğitim ve öğretim verenler, mekteplerin diğer hizmetlileri, yazarlar, kaza ve köylerdeki doktor ve eczacılar, veterinerler, hastane ve yetimhane görevlileri, belediyede kayıtlı tulumacılar, inşaatta çalışan rençberler, pul ve tütün bayileri, gemiciler, maden işletme şirketleri, bahçıvanlar ve yaşı on beşi geçmemiş işçilerdir.

Temettu vergisi, Cumhuriyet döneminde kazanç vergisinin ikamesine kadar devam etmiştir.

1.4.3. Temettuât Defterlerinin Muhtevası ve Önemi

Osmanlı İmparatorluğu'nun iktisadi ve sosyal hayatının anlaşılması bakımından biri XVI. Yüzyılda diğeri ise XIX. Yüzyılda olmak üzere tutulan iki defter serisi önem arz etmektedir. Bunlardan ilki XVI. Yüzyıl tahrir çalışmaları sonucu oluşan Tahrir defterleri; diğeri ise Emlak ve Arazi ve Hayvânât ve Temettuât sayımları sonucu oluşan ve kısaca Temettuât Defterleri adı

⁵⁸ Pakalın, "Temettuât Vergisi", s. 453

⁵⁹ Yıldız, *Karapınar(Sultaniye)'in Mahallelerinin İktisadi ve İçtimai Durumu*, s. 14

⁶⁰ Said Öztürk, "Temettuât Tahrirleri", *Akademik Araştırmalar Dergisi*, S. 4-5, İstanbul 2000, s. 549

verilen defterlerdir⁶¹. Temettuât Defterleri, XV. ve XVI. yüzyılda tutulmuş olan tahrir defterlerinden daha teferruatlı bilgiler içermektedir. Tutulduğu dönemin nüfusu, bölgenin arazisi, yetiştirilen ürünler, hayvanlar, ailenin gelir seviyesi, ikdisadi hayat, ekonomi, meslek dalları, mahalleler, köyler vs. yerleşim birimleri ve eğitim-öğretim seviyeleri ile ilgili birimler hakkında bu dönem temettuât defterlerinde geniş bilgilerin olması tahrir defterlerinden ayrılan bir özelliğidir⁶².

Temettuât defterleri, Tanzimat bölgelerde 1840'lı yıllarda yapılan tahrirleri kapsamaktadır. Ekonomik yapıyı belirleme açısından gelir kaynakları ve kaynakların içeriğine bakılacak olunursa, toplam toprak miktarı, toplam ekili ve nadas alanlarının miktarı, üretime ayrılan toprakların tahlili, ürün çeşidine göre ayrılan toprakların miktarı ve bu ürünlerden elde edilen hasılat toplamı ve dönüm başına verimliliği, tarımsal işletmelerin büyüklüğü, hayvancılığın şehir- köy ekonomisi içindeki yeri, şehir ekonomisi içinde önemli olan sanaî, ticari ve hizmet iş kolları konularında aydınlatıcı bilgiler vermektedir⁶³. Tahrir defterlerinde şahsın ödemekle yükümlü olduğu vergi bile verilmezken Temettuât defterlerinde her şahsın gelir kaynağı, yıllık kazancı ve bu kazançtan alınması gereken vergiyi bildirmektedir. Ayrıca, bölgenin demografik ve etnik yapısına dair bilgilere ulaşılmakta ve bu bilgilerle Müslim- gayrimüslim konularında bilgilere ulaşılmaktadır.

Başbakanlık Osmanlı Arşivi'nde Maliye Varidat Kalemî Defterlerinden ve ML.VRD.TMT. Koduyla sınıflandırılmış olan Temettuât Defterlerinin tasnifi ve kataloglanmasında o tarihlerdeki idari taksimat esas alınmıştır. Defterler, içerisindeki bilgiler esas alınarak alfabetik olarak eyaletlere ayrılmıştır. Her eyalette alfabetik olarak kazalara ve köylere ayrılmıştır. 1988'de kataloglanarak araştırmacıların hizmetine sunulan Temettuât Defterleri 9 katalog olup 17.747 defterden oluşmaktadır⁶⁴. Bu defterlerin çoğu 1261(1845) tarihinde yapılan sayımlara ait olup çok az sayıda 1256(1840)'da yapılan sayımlara ait defterler vardır.

Temettuât Defterlerinde, yerleşim birimleri ayrı ayrı belirtilmiştir. Büyük yerleşim yerleri ile birden fazla mahalleden oluşan köylerin her biri ayrı ayrı defterlere kaydedilmiştir. Defterlerin başına hangi mahalle veya köye ait olduğu ve bölgenin hangi kaza, sancak, eyalette bulunduğu yazılmıştır. Bundan sonra mahalle veya köyedeki haneler 1'den başlanarak numara

⁶¹ Öztürk, Temettuât Tahrirleri, s. 4-5

⁶² Kütükoğlu, Temettu Defterleri, s. 412

⁶³ Öztürk, Temettuât Tahrirleri, s. 538

⁶⁴ Kütükoğlu, Temettu Defterleri, s.395; Defter sayısı Güran'a göre 17.540'dır. Tevfik Güran, " 19. Yüzyıl Temettuât Tahrirleri", *Osmanlı Devletinde Bilgi ve İstatistik*, Ankara 2000, s. 76

ile sıralanmış, her hane ve sıra numarasının altına hane reisinin ismi yazılmış, ismin yanına genellikle baba adı, sülale adı veya lakabı eklenmiştir. İsmi sağ üst tarafına uğraştığı mesleği yazılırken mesleğin yanına geçen sene verdiği virgüyü mahsusası, sol üst tarafına ise öşürler ve bazı mahallelerde de adedi ağnam rüsumu yazılmıştır. Hane reisinin isminin altına kendisinin veya ailesinin sahip olduğu gayri menkuller, hayvanlar ve bunlardan elde ettiği gelirler sıralanmıştır. Toprakların ekili veya nadasa bırakıldığı hububat dışında ekili alanların nevi(pamuk, prinç, tütün vs.) belirtilmiştir. Gayri menkullerde ise kişinin sahip olduğu gayri menkulün isimleri ve gelirleri belirtilmiştir⁶⁵. Ancak hane sahiplerinin oturdukları evler gelir teşkil etmediği için kaydedilmemiştir. Sonra hayvanlar teker teker bütün ayrıntılarıyla yazılmıştır. Hayvanlar sağmal, döllu olup olmadıkları belirtilmiştir. Kişinin hizmet gelirleri de ayrıca yazılmaktadır. Alt kısma “ Merkumun bir senede tahminen temettû’u” denildikten sonra kişinin mesleği varsa mesleğinden elde edilen geliri ve diğer gelir toplamı da alt alta yazılarak temettu toplamı beirtilmiştir. Bu şekilde oluşturulan defterlerin en sonuna toplam virgüyü mahsusa ve geçmiş olan vergisi ve temettû’u yazılmış ve birinci muhtar, ikinci muhtar ve imamın mühürleriyle hatime verilmiştir⁶⁶.

Şehirler ile birden fazla mahallesi olan köylerde her mahalle için ayrı defter düzenlenmiş, mahallesi olmayan köylerin temettuâtı tek bir defterde toplanmıştır. Gayrimüslimlerin de bulunduğu köylerde onların defterleri ayrı tutulmuş ve temettu yazılan mahallenin Müslüman olup olmadığı belirtilmiştir⁶⁷.

Temettuât defterlerinin tutulmasının en önemli sebebi ekonomik düzenlemeleri yapmaktır. Diğer sebebi ise, vergi tahsilinde adaleti sağlamak ve herkesten gelir seviyesine göre vergi almaktır⁶⁸.

Temettuât defterleri bize bölgenin demografik yapısı, etnik yapısı, fert düzeyinde menkul ve gayri menkul kaynaklar, işletmelerin büyüklüğü, kişilerin mesleği, işgücü, toplam ve ayrıntılı vergi yükü, yetiştirilen zirai ürün, hayvanlar ve ticari, sınaî müesseseleri hakkında önemli bilgiler sağlamaktadır⁶⁹.

Bu defterler XV. ve XVI. Yüzyıllarda tutulmuş olan tahrir defterlerinden çok daha mükemmel ve ayrıntılı bilgi veren defterlerdir ve XIX. yüzyıl sosyal ve iktisadi kaynağı olarak

⁶⁵ Öztürk, Temettuât Tahrirleri, s. 564

⁶⁶ Muhittin Tuş, XIX. Yüzyılın ve Anadolu'nun Ortasında Akşehir, *Sosyal Bilimler Dergisi*, S. 17, 2007, s.110

⁶⁷ Adıyeke, Nizamname Örnekleri, s. 780-782

⁶⁸ Adıyeke, Nizamname Örnekleri, s.774

⁶⁹ Öztürk, Temettuât Tahrirleri, s. 540

çok değerli bilgiler vermektedir. Temettuât defterlerinin en geniş bilgi alanı hanelerin ekonomik faaliyetleri sonucu elde ettikleri gelirlerdir. Temettuât tahrirleri, XIX. yüzyılda Osmanlı devleti'nin merkezileşme gayretlerinin çoğaldığı Tanzimat hareketinin vergi konusundaki düzenleme çalışmalarından elde edilen bir üründür⁷⁰.

1.4.4. Sosyal Tarih Kaynağı Olarak Temettuât Defterleri

Temettuât defterleri ekonomik amaçlarla hazırlanmış olmasına rağmen, yapılan temettuât kayıtları ile sosyal tarih açısından çok önemli bilgileri içermektedir. Bu defterlerde verginin alındığı hane reislerinin isimleri kayıtlıdır. İsimler, “ Ahmet oğlu Ali”⁷¹ örneğinde olduğu gibi çoğu zaman oğlu kelimesi kullanılmıştır. Fakat bin ve veled kelimelerin kullanıldığı defterler de vardır. Araştırması yapılan H. 1260 tarihli Temettuât defterleri'nde “Ali bin Mustafâ”örneğinde olduğu gibi kullanılmıştır. Bunların yanında hane reisinin fiziki özelliklerine de yer verilmiştir. Örneğin; uzun boylu, orta boylu, aksakallı şeklinde eşkallerine de yer verilmiştir. Ancak çoğu zaman “Osman oğlu Bekir” veya “Hasan oğlu İbrahim” şeklinde baba adı, bazen de “Abacı Oğlu Bekir” gibi babanın lakabı veya aile adı ile yazılmıştır. Aile adlarının varlığı mahalle veya köydeki akrabaların tespitine imkân tanımaktadır. Baba-oğul veya kardeşler, hatta bazen amca-yeğen ve kuzenler peş peşe veya araya bir-iki tane gelerek yazılmıştır. Bazı ailelerin bir kolunun diğer mahallelerde yaşadığı da görülmektedir. Muhtemelen bir evlilik sonucu kendi mahallelerinden çıkarak diğer bir mahallede oturmaya başladıkları düşünülebilir. Bu durum göç veya yer değiştirme yoluyla da olabilir⁷².

Temettuât defterleri, aile adlarının yanında yörede kullanılan şahıs adlarının tespiti bakımından da önemli kaynaktır. Örneğin, araştırılan köylerde en çok “ Mehmet, Ali, Mustafa”⁷³ isimlerinin kullanıldığı anlaşılmıştır. Sosyal bakımdan adlar gibi sıfatlarında şahısların belli özelliklerini göstermesi bakımından önemlidir. Örneğin; Hacı, Hoca, Molla, Kel, Sarı, Kara, Şeyh, Deli, Topal vb. her zaman ve her yerde rastlanan sıfatlardandır. Günümüzde bile halen bu tür sıfatlarla birçok yerde karşılaşmaktayız.

Temettuât defterlerde, hane reisi olarak vergi mükellefi erkek nüfus kaydedilmiştir. Dolayısıyla ortalama bir hane nüfusu üzerinden yaklaşık toplam nüfusu bulmak mümkündür. XV. ve XVI. Yüzyıllardaki tahmini nüfusu tespit ederken, tahrir defterlerindeki hane sayılarının

⁷⁰ Adıyeke, Nizamname Örnekleri, s. 774

⁷¹ ML. VRD. TMT. No: 10131 s. 1

⁷²Kütükoğlu, Temettuât Defterleri, s. 398-402

⁷³ ML.VRD.TMT.No: 10131, ML.VRD.TMT.No:10135; ML.VRD.TMT.No:10139; ML.VRD.TMT.No:10140; ML.VRD.TMT.No:10141

beş ile çarpılması uygulaması Ömer Lütfi BARKAN⁷⁴ tarafından ileri sürülmüş ve tarihçiler arasında genel kabul görmüştür. Benzer uygulamayı temettuât çalışmaları için de pek çok araştırmacı kullanmıştır. Temettuât defterlerinde yer alan hane sayılarının beş ile çarpılması da benzer şekilde tahmini nüfusu verecektir⁷⁵.

Temettuât defterlerinde, Müslüman ve gayrimüslim haneler hakkında bilgi bulunması bölgenin etnik demografik yapısı hakkında da bilgi vermektedir.

Temettuât defterleri'nin sosyal tarih açısından önemli olan hususlardan biri de, hane reislerinin mesleklerinin kaydedilmiş olmasıdır. Meslekler bölgelerin hem iktisadi hem de sosyal yönünü ortaya koymak bakımından önemlidir. Defterlerin hane numarası üzerine “ Erbab-ı Ziraatten İdüğü, çiftçi, gündelikçi, deveci, hizmetkar” gibi hane reislerinin mesleği yazılmıştır. Araştırılan köylerde meslekler bu şekilde kaydedilmiştir. Küçük köylerde halkın hemen hemen hepsi yalnız ziraat ve hayvancılıktan geçimini sağlamaktadır. Ancak ziraatle uğraşanların hepsi toprak sahibi değildir. Toprağı olmayanlar veya az toprağa sahip olanlar büyük çiftliklerde gündelikçi, hizmetkar, ırgat olarak çalışmaktadır. Mesleklerin yazılmış olması gelirlerin meslekler arası dağılımını ortaya koymaktadır⁷⁶.

Hane reisleri içinde kadın ve yetimlere de rastlanmaktadır. Bunlar kadınsa eşi, çocuksa babası ölmüş olduğundan hane reisi durumuna gelmiş olanlardır. İncelemesi yapılan köylerde kadın hane reisine rastlanmazken “ Eytam Bekir oğlu Mustafa” örneğinde olduğu gibi yetim hane reisleri bulunmaktadır⁷⁷.

1.4.5. İktisadi Tarih Kaynağı Olarak Temettuât Defterleri

Hane reilerinin gelirlerinin tespiti için yapılan temettu sayımları XIX. Yüzyıl ortaları Osmanlı iktisadi tarihi açısından önemli bilgiler içermektedir. Temettuât sayımlarının amacı vergi sistemine temel oluşturmaktır. Dolayısıyla bu sayımların ortaya koyduğu veriler, bir bölgenin bütün ekonomik faaliyetlerini belirleme imkanı vermektedir. Toplam toprak miktarı, toplam ekili ve nadas alanlarının miktarı, ürün çeşidine göre ayrılan toprakların miktarı ve bu ürünlerden sağlanan hasılatın toplamı ve dönüm başına verimliliği, tarım işletmelerinin

⁷⁴ Ömer Lütfi Barkan, “ Tarihi Demografi Araştırmaları ve Osmanlı Tarihi”, *Türkiyat Mecmuası*, C.X, İstanbul 1953, s.1-26

⁷⁵ Havva Erdoğan, “ 820 Numaralı Temettuât Defterlerine Göre Tanzimat’ın İlk Yıllarında Mucur ve Hacıbektaş’ın Demografik Yapısı ve Sosyal Durumu”, *Gazi Üniversitesi Kırşehir Eğitim Fakültesi Dergisi*, C.6, S.1, 2005, s. 96

⁷⁶ Özçelik, Biga Sancağına Ait Temettuât defterleri, s. 19

⁷⁷ ML.VRD.TMT.No;10139 s.83.

büyüklüğü hakkında detaylı bilgi vermektedir. Bundan başka hayvancılığın köy ve şehir ekonomileri içerisindeki yeri hakkında bilgileri temettuât defterlerinde bulmak mümkündür.

Defterlerde hane reislerinin tarla, bağ, bahçe, bostan, arsa, harman gibi gayri menkulleri ayrıntılı bir şekilde anlatılmıştır. Defterlerde ekili tarlalar “mezru tarla” olarak kaydedilmiştir. Mezru tarlalar içinde prinç, pamuk, afyon, tütün, kök boya gibi sanayi mahsullere ait tarlalar, ne tarlası olduğu belirtilerek kaydedilmiştir. Yani mezru tarlalar içinde sanayi mahsullerine ait tarlalar özel bir öneme sahiptir. Eğer ürün bir sanayi ürünü değilse tarlanın ne tarlası olduğu belirtilmemiştir. İncelenen köylerde sanayi mahsullerine ait ürünler olmadığı için tarlanın ne tarlası olduğu belirtilmemiştir. Bu tarlalar hububat tarlasıdır⁷⁸ diyebiliriz.

Temettuât defterlerinde gayrimenkullerden olan evler, vergi kapsamına alınmamıştır. Dükkan konusunda ise, dükkanı hane reisi kendisi işletiyorsa “kendisi mukim” denilmiş, kirada ise kira bedeli kaydedilmiş, hisseli ise hisse miktarı yazılmıştır.

Temettuât defterlerinde, gayrimenkullerden sonra hayvanlar kaydedilmiştir. Köy veya kasabada en çok hangi hayvanların beslenip yetiştirildiği ve bunlardan ne ölçüde kazanç sağladığının tespiti mümkündür. Eğer hayvanlardan gelir elde ediliyorsa miktarı belirtilmiştir. Ziraat yapılan yerlerde ahalinin toprağı işleyebilmesi için besledikleri Kara Sığır Öküz, İnek ; taşımacılıkta kullanılan merkep, deve ve kısrak defterlere yazılan hayvanların başında gelir. Hayvan sahipleri genellikle ziraatle uğraşan kişiler olduğu görülmektedir. Bu hayvanlardan sonra eti, sütü ve yünü için beslenen koyun, keçi gibi hayvanlar yazılır. Ayrıca arıcılık yapılan yerlerde her kovan başına vergi alınırdı. İncelediğimiz köylerde halkın hemen hemen hepsi sadece ziraat ve hayvancılıktan geçimini temin etmektedir. Hiç malı mülkü geliri olmayanlar “şunun bunun ianesiyle geçinmektedir” gibi notlar yazılmıştır. Yetimlerin ise gelirleri yazılmış fakat vergiye tabi olmamışlardır⁷⁹.

Temettuât defterleri, her bir şahsın gelir kaynağını, yıllık kazancı ve bu kazanç üzerinden alınan vergiyi ortaya koymaktadır. Bu defterlerde sene-i sabıkada bir senede vermiş olduğu vergi-yi mahsusa ile birlikte öşür ve adet-i ağnam vergileri kaydedilmiştir⁸⁰.

Temettuât kaydı tutulan bölgelerdeki ağırlıklı olarak uğraş alanlarını, geçim kaynaklarını istatistiksel bir hale getirerek bölgenin ekonomisi hakkında geniş bilgiler elde etmek mümkündür. Bu bilgiler aracılığıyla Osmanlı sosyal ve iktisadi durumu ve halkın gelir kaynakları hakkında

⁷⁸ Kütükoğlu, Temettuât Defterleri, s. 405-407

⁷⁹ Kütükoğlu, Temettuât Defterleri, s. 410-411

⁸⁰ Ayçakin, a.g.e., s. 15

daha sađlıklı bilgilere ulařılabilir. Bu aıdan temettuat defterleri sosyo-iktisat tarih arařtırmalarında nemli bir yere sahiptir denilebilir.



İKİNCİ BÖLÜM

2. KARAPINAR KAZASI'NIN GENEL DURUMU

2.1. Karapınar Kazası'nın Coğrafyası

Karapınar, Konya iline bağlı bir ilçe olup, Karadağ'ın güney eteğinde başlayan geniş ovanın başlangıcında kurulmuştur. Konya kent merkezinin 94 km. doğusundadır. Batısında Konya (Karatay) ve Çumra, doğusunda Ereğli ve Adana, güneyinde Karaman, kuzeyinde Aksaray yer alır⁸¹.

Karapınar, Anadolu'nun tek çöl toprağı sayılabilir. Meke Tuzlası bu ilçede yer almaktadır. Karapınar toprakları %60'lara varan oranda kireçli bir yapıya sahiptir. İlçede dahilinde birçok obruk mevcuttur. Meke tuzlası gölü, Acı göl, Meyil gölü, Çıralı gölü gibi gölleri mevcuttur. Birkaç yeraltı şehri bulunmaktadır. Karapınar ayrıca çalışmalarla erozyonun da önüne geçebilen yerlerden biridir ve bu konudaki çalışmalar halen sürmektedir. Ova üzerine kurulu olan ilçenin Tarihi İpek Yolu üzerinde bulunması, ilginç jeolojik yapısı ve dünyada nadir görülen krater gölleri ile ülkemizin turizm alanlarından da biridir. İlçenin merkez nüfusu 32.734 olup bu sayı köyler ve beldelerle birlikte 48.176'dır. 2.670 km² yüzölçümü ile Konya'nın alan olarak büyük ilçelerden biridir. Kendisine bağlı 4 beldesi, 15 köyü ve 24 mahallesi vardır. Konya- Adana yolu üzerindedir⁸² bulunmaktadır.

2.2. Karapınar Kazası'nın Tarihçesi

2.2.1. Karapınar'ın İsmi

Karapınar, ilk çağlardan Türk hakimiyetine kadar “Hyde”, “Barahtra”, ve “Thebasa” gibi üç yerleşim adı biliniyorsa da bunların Karapınar'a ait adlar olduğu ispatlanamamıştır⁸³.

Karapınar, şu anda şehrin ortasında kalan Ali Tepesi Höyüğü'nün bitişiğinde kurulmuştur. Yakınında bulunan ve zaman zaman suyu kesildiği için “kara” denildiği tahmin edilen⁸⁴ pınardan dolayı buraya Karapınar adı verilmiştir. Kasabanın ilk adları pınarla ilgili

⁸¹ Yusuf Küçükdağ, *Karapınar Sultan Selim Külliyesi*, Karapınar Belediyesi Kültür Yayını, Konya 1997, s.1

⁸² C. Eroğlu, M. Babuçoğlu, F. Tiğın(Ed.Haz.), *Osmanlı Arşiv Belgelerinde Sultaniye-i Karapınar*, Ankara 2013, s. 11-12 ayrıca bk. Adem Zengin, “*(Karapınar) Halk Kültürü*”, *Konya Ansiklopedisi*, C.5, s. 97-98

⁸³ Semavi Eyice, “*Sultaniye-Karapınar'a Dair*”, *İstanbul Üniversitesi Edebiyat Fakültesi Tarih Dergisi*, S.20, İstanbul 1965, s. 120

⁸⁴ Beyşehir ve Hüyük ilçelerine bağlı köylerde (Mesala; İmrenler Kasabası'nda) kış yağışlarına bağlı olarak bazen kesilip bazen akan kaynakların suyu iyi su kabul edilmez, bu tür kaynakların suyuna “kara su” denir. Yusuf Küçükdağ, *Karapınar Kasabası'nın Kurulması ve İskân Durumu*, *Karapınar Sempozyumu*, Karapınar Belediyesi Yayını, Konya 2001, s.8

olmuş ancak hiçbir zaman yalın bir şekilde kullanılmamıştır. Bunların en eskisi XVI. yüzyıl başlarına ait olup, bazen Kırkpınar bazen de Karapınar şeklinde söylenilmiştir. Yavuz Sultan Selim tarafından 1514 yılında gerçekleştirilen Çaldıran Seferi sırasında, Haydar Çelebi ordunun konakladığı yerleri tespit ederken Karapınar'ın bulunduğu yeri “Kırkpınar” olarak göstermiştir. Haydar Çelebi, bundan iki sene sonra Mısır Seferi'ne giderken(1516) aynı yeri, bu defa “Karapınar Yurdu” şeklinde yazmıştır. 1533 I. Süleyman (1494-1566)'ın İrakeyn Seferi'nde ise Matrakçı, bu bölgede “Kırkpınar nâm-ı diğer Karapınar” ve “Akçaşar” adlı iki konak kaydetmiştir. Bu bilgiler, Karapınar'ın XV. yüzyılın sonlarında o çevrede aynı zamanda Kırkpınar olarak da anıldığını göstermektedir⁸⁵. Kırkpınar adının unutulduğu, bunun yerini XVI. yüzyıl ortalarında Karapınar'ın aldığı belgelerden anlaşılmaktadır.

Karapınar'a Sultaniye denmeye başlanması, külliye imâretinin inşâsından hemen sonra olmuştur. Sözlüklerde “Sultaniyye” sözcüğü, sultanla ilgili, hükümdara ait olan şekilde açıklanmaktadır. I. Süleyman'dan dolayı buraya Sultaniyye denmiş olmaktadır. II. Selim'in saltanat yıllarında da buraya Sultaniye denmiştir. III. Murat'ın saltanatı sırasında 1579 ve 1581 tarihli belgelerde “Sultaniye” denmeye devam edilmiş ve bunun yanında “Karapınar” ismi de zikredilmiştir. Karapınar ve Sultaniye, XX. Yüzyıl başlarına kadar belgelerde bazen Karapınar bazen de Sultaniye olarak zikredilmiştir. Bundan sonra Cumhuriyet dönemine kadar Sultaniye denmiş, 1934'de alınan bir kararla Karapınar olmuştur⁸⁶.

2.2.2. Osmanlı Hâkimiyetinden Önce Karapınar

Karapınar ve çevresinde yeterli arkeolojik bazı çalışmalar yapılmadığı için bu sahada ilk yerleşmelerin tam olarak ne zaman ve nerede kurulduğu hakkında yeterli bilgi mevcut değildir. Şehrin güneyinde bulunan Ali Tepesi Höyüğü'nün çevresinde eski çağlardan itibaren insanların mekan kurdukları bir yer olup, burada sırasıyla Eski Bronz, Demir Çağı, Helenistik Dönem ve Roma Döneminde yerleşimin varlığını ispatlayacak izler vardır⁸⁷. Bu bilgilerden anlaşılacağı gibi Karapınar bölgesinde ilk yerleşme M.Ö 3000-2000 yıllarında olmuş Proto-Hititler, Truva Krallığı, Frigler, Asurlular, Lidyalılar ve Roma Dönemi sonuna kadar sürmüştür⁸⁸.

İbrahim Gündüz, karapınar'ın Roma döneminde Likonya eyaletine bağlı “Hyde” kasabası üzerinde olduğunu savunmaktadır⁸⁹. Hamilton, bir Roma-Bizans şehri olan Barata'nın

⁸⁵ Küçükdağ, Karapınar, s. 3

⁸⁶ İbrahim Gündüz, *Bütün Yönleriyle Karapınar*, Konya 1980, s. 122

⁸⁷ Osman Gümüşçü, Mutlu Yılmaz, “Ulaşım Şartlarının Ortaya Çıkardığı Şehir: Karapınar'ın Kuruluş Öyküsü”, *Karapınar Sempozyumu*, Konya: Karapınar Belediyesi Yayınları, 2001, s.57

⁸⁸ Yıldız, Karapınar(Sultaniye)'in Mahallelerinin İktisadi ve İctimai Durumu, s.23

⁸⁹ Gündüz, Karapınar, s.30

Karapınar yakınlarında olduğunu söylerken, Ramsey ise Karapınar yakınlarında olan bu kentin Barata değil Hyde olduğunu ileri sürmektedir⁹⁰. Her ne kadar Barata ve Hyde gibi iki şehir adı biliniyorsa da bunların ikisinin de Karapınar olduğu kesin ispatlanamamıştır⁹¹.

Ali Tepesi Höyüğü'nde buluntular en son Roma dönemine ait olup Bizans ve Selçuklu dönemlerine ait bir kalıntı bulunmamaktadır⁹². Bunun sebebi bu topraklarda su, yiyecek bulma sıkıntısı, bataklıkların olması ve Konya Ovası'nın düz olması ve dağlık bölgelere nispeten saldırıya açık olması gibi nedenler sayılabilir.

M.1071 Malazgirt Savaşı'nın kazanılmasından sonra M.1076-1077'de Konya ve Ereğli Kutalmış oğlu Süleyman tarafından Türklerin eline geçmiştir. Dolayısıyla Karapınar bu Konya- Ereğli arasında yer aldığı için Türkler tarafından ele geçirilmiş olması tabiidir. Bu tarihten sonra bölge Selçuklu hakimiyetine girmiştir. Selçuklular döneminde işlek olmamakla birlikte Konya-Ereğli yolu az da olsa kullanılmıştır. Selçuklular döneminde Karapınar'a hiçbir yapı tesis edilmemiş hatta iskân için bir köy bile kurulmamıştır⁹³.

Selçuklulardan sonra Beylikler döneminde de üzerinde yerleşik hayatın olmadığı Karapınar toprakları, 1308 yılında Karamanoğulları'nın hâkimiyeti altına girmiştir. Karapınar toprakları Osmanlı ve Karamanoğulları arasında sık sık el değiştirmiştir. Karapınar, Karamanoğulları dahil Osmanlı hakimiyetine geçtiği ilk dönemlerde de geçici yerleşme bölgesi şeklindedir. Bu dönemlerde konar-göçer kabileler bölgedeki gayri müslimlerden kalma harabeleri tamir ederek obalar halinde farklı zamanlarda yerleşmişlerdir⁹⁴.

2.2.3. Osmanlı Döneminde Karapınar

XV. yüzyılda bile önemli bir yerleşim yeri olmayan Karapınar'ın ortaya çıkması, Yavuz Sultan Selim'in bir sur yaptırıp bir Derbent⁹⁵ köyü kurmasından sonradır. Yavuz Sultan Selim, 1514 Çaldıran Seferine giderken ordusu ile konakladığı "Kırkpınar" adını taşıyan yer şimdiki Karapınar olmalıdır. Yavuz Sultan Selim 2 yıl sonra Mısır Seferine giderken yine burada konaklamış ancak bu defa da "Karapınar Yurdu" ile kaydedilmiş olması bize burada bir köyün kurulduğunu ve iskânın başladığını gösterir. Ancak derbent köyü olarak kurulan Karapınar

⁹⁰ W.M. Ramsey, *Anadolu'nun Tarihi Coğrafyası*, Çev. Mihri Pektaş, MEB, İstanbul 1960

⁹¹ Semavi Eyice, " Sultaniye-Karapınar'a Dair", *İstanbul Üniversitesi Edebiyat Fakültesi Tarih Dergisi*, S.20, İstanbul 1965, s. 120

⁹² Eyice, Sultaniye-Karapınar, s. 119

⁹³ Küçükdağ, Karapınar, s. 8

⁹⁴ Eyice, Karapınar'a Dair, s.123-128

⁹⁵ Derbent, Selçuklu ve Osmanlı Devleti'nde koruma ve iskân için yapılan karakol ve üsler. Debent hakkında geniş bilgi için bk. Cengiz Orhonlu, *Osmanlı İmparatorluğu'nda Derbent Teşkilatı*, Eren Yayınları, İstanbul 1990, s. 65

olumsuz coğrafi şartlar sonucu bir süre sonra terk edilmiştir⁹⁶. Kaçan köylülerin yeniden yerlerine dönmeleri için çeşitli önlemler alınmıştır. Avarız-ı divaniye ve tekâlif-i örfiye'den muaf tutulmuşlardır. Bunların eski yerlerine dönmeleri için Karaman valisine emirler yazıldıysa da pek etkili olmamıştır. Bu nedenle köy 1530 yılında harabe durumunda iken 1562-1563 yıllarında şehzâde II. Selim bir külliye ile “ Sultaniye” adı verilen yerleşimin inşâsına başlanmıştır⁹⁷.

Karapınar, İstanbul'dan Hicaz'a giden yol üzerinde Konya-İsmil-Karapınar-Ereğli-Ulukışla menzil yolu üzerinde bulunmaktadır. Orta Anadolu'da kullanılan ayrı iki ana yol daha vardır. Bunlardan biri Sertavul'u aşarak sahile ulaşan yoldur diğeri ise, Konya-Karaman-Ereğli hattıdır. Karapınar'dan Ereğliye ulaşmak daha kısa olduğu halde yol uzatılarak Karaman üzerinden Ereğli'ye ulaşılmıştır. Bunun sebebi, su-yiyecek sıkıntısı, bataklıklar ve yerleşim yerlerinin az olması buna bağlı olarak yol güvenliğinin yetersizliğidir.

Bugünkü Karapınar'ın temelleri, Kanuni Sultan Süleyman döneminde başlanıp II. Selim döneminde tanımlanan bir külliye'nin yapılması ile olmuştur. Külliye'nin yanında cami, imaret, han, hamam ile birlikte 39 dükkan, 2 değirmen yapılmış ve bu şehre “Sultaniye” adı verilmiştir. Bu tesislerin masrafı için civardan 84 köy ve mezranın senevi 11.000 akçe tutan geliri vakfedilmiştir. Külliye'nin inşaatı 1563 yılında tamamlanmıştır⁹⁸.

2.2.4. Karapınar'ın İdari Yapısı

Karapınar, ilk kuruluş yıllarında 120 haneli bir büyük derbent köyü olarak planlanmışken 1569'da yapılan ilk tahrirde 2353'e ulaşmış ve giderek de nüfusu artmıştır. XVI. Yüzyıl ve sonrasında nüfusu, kasaba nüfusunun biraz üstünde orta ölçekli bir yerleşim yeri olduğunu göstermektedir. XIX. Yüzyıl Temettuât defterlerinde “ Tâbi-İ kaza Karapınar”, “Karapınar Kasabası” gibi ifadeler geçmektedir. Bazı kayıtlarda ise “ Nefs-i Karapınar Kasabası” tabiri kullanılmaktadır. “Nefs” kelimesi idari yer anlamının yanı sıra şehir karşılığı olarak da kullanılmaktadır⁹⁹. Burada nefis kelimesi idari yer anlamında kullanılmıştır.

Osmanlı Devleti'nin idari yapısı içinde Karaman Eyaleti'nin merkezi ve aynı zamanda Paşa Sancağı Konya'dır. Konya bu yapısını 1867 yılına kadar sürdürmüştür. Karaman Eyaleti'nin merkez sancağı olan Konya'nın kazaları H.1264(M.1847) tarihli Sâlname-i Devlet-

⁹⁶ Eyice, Karapınar'a Dair, s. 120

⁹⁷ Küçükdağ, Karapınar'ın Kurulması ve İskân, s.9

⁹⁸ Eyice, Karapınar'a Dair, s. 123-128.

⁹⁹ Yıldız, Karapınar(Sultaniye)'in İdari ve İçtimai Durumu, s.30

i Osmaniyye’de: Konya, Lârende, Karapınar, Ereğli, Gaferyat, Divle, Esb-Keşan, Tabii Aladağ, Belviran, Hadim, Saideli, Beyşehir, Seydişehir, Ilgın, Doğanhisar, Argıthanı, Turgut, Sarıkeçeli, İnsuyu ve Eskiil olarak verilmektedir. Yine H.1272(M.1856) tarihli Sâlname-i Devlet-i Osmaniye’de Konya Sancağının kazaları verilmiş, Karapınar kazası bu Sâlname’de “ Karapınar maa Sultaniye” olarak belirtilmiştir. Görüldüğü gibi Karapınar, Karaman Eyaleti’nin merkez sancağı olan Konya Sancağı’nın bir kazası olarak geçmektedir¹⁰⁰.

2.2.5. Karapınar’ın Mahalleleri

Karapınar’ın ilk kurulduğu yıllarda ve bilhassa 1570 yılında çevredeki Türkmen ve Yörüklerin de yerleştirilmesiyle her biri küçük de olsa 20 mahalle vardır. Zamanla Karapınar’ın iklim şartları dolayısıyla mahallenin sakinleri Karapınar’ı terk etmeye başlamışlardır. Bu 20 mahalle şunlardır;

Cami’i Şerif Mahallesi, Aksaray Mahallesi, Erdoğan ve Arslan Baba Mahallesi, Sevindik Sofu Mahallesi, Mahkeme Mahallesi, Mütevelli Mahallesi, Lârende Mahallesi, Kızılsürü Mahallesi, Seydi Ahmet Fakih Mahallesi, Kırılı Mahallesi, Mescit-i Hüseyinli Mahallesi, Mescit-i Orduhan Mahallesi, İlyaslar Mahallesi, Varsaklar Mahallesi, Sülemiş Mahallesi, Mescit-i Hacı Tahir Mahallesi, Musa Bey Mahallesi, Davud Fakih Mahallesi, Mehmet Emin Mahallesi ve Niğde Mahallesi¹⁰¹.

Karapınar, 1868 tarihinde ilçe merkezi olmuş, 1882’de de belediye teşkilatı kurulmuştur. Bu tarihteki altı mahalle 1955 yılına kadar devam etmiştir. 1955 yılından itibaren nüfusun değişik sebeplerle artması ile mahalle sayısı ya yeni mahallenin kurulması ya da eski mahallelerin bölünmesiyle günümüzde 28 mahalleye ulaşmıştır¹⁰².

İlçe sınırlarında Celâli Eşkiyaları ve Levent Eşkiyaların sık sık düzenledikleri baskınlar ve yol kesmelerden ve Karapınar’ın ikliminden dolayı ahalinin bir kısmı yerlerini terk etmişlerdir. Bu nedenle yirmi tane olan mahalle sayısında önemli düşüşler olmuştur. R. 1300,1301, 1302, 1304, 1307 ve 1310 tarihli Sâlnamelerinde Karapınar’ın altı mahalle görülmektedir.¹⁰³

¹⁰⁰ Osman Akandere, “ Konya Vilâyeti Sâlnamelerine Göre Karapınar Kazası’nın 1868-1904 Yılları Arasındaki İdari Yapısı ve Mülkî İdare Fonksiyonları”, *Karapınar Sempozyumu*, Karapınar Belediyesi Yayını, Konya 2001, s.27

¹⁰¹ Yıldız, Karapınar(Sultanye)’in Mahallelerinin İktisadi ve İçtimai Durumu, s.30

¹⁰² Gündüz, Karapınar, s.259

¹⁰³ Gündüz, Karapınar, s.259

Karapınar' a ait 6 eski mahalle şunlardır;

2.2.5.1. Apak Mahallesi

Karapınar'ın eski mahallelerindenidir. “ Apak Öreni” denilen obadan gelip yerleşen halk, mahalleye kendi obalarının ismini vermişlerdir. 980/1572 yılında Karakışla köyünden Kul Hamza Sülalesi, Osmancık ve Develer köylerinden birçok kimsenin 1570-1571 yılında Kıbrıs'ın fethinden sonra Kıbrıs'a sürgün olmaktan kurtulmak için bu mahalleyi kurup buraya yerleştikleri rivayet edilmektedir¹⁰⁴. Günümüzde hala bu mahalle bu adla anılmaktadır.

Apak Mahallesi; XIX. Yüzyılda 80 hane, 400 tahmini nüfusa sahiptir¹⁰⁵.

2.2.5.2. Çetmi Mahallesi

Karapınar'ın eski altı mahallesinden biri de çetmi mahallesidir. Çetmiler(Çepni) Oğuzların 24 boyundan biridir. 13. Yüzyılda Anadoluya ilk önce Trabzon, Gümüşhane, Sinop yörelerine gelmişler XVI. Yüzyılda Konya bölgesinde At-çeken oymakları içinde görülmeye başlamışlar ve buldukları yerlere “ çetmi” adını vermişlerdir. Bugün Anadoluda 43 yerde Çetmi adı geçmektedir. Karapınar, Hadim, Bozkır ve Yunak gibi ilçelerde çetmi adlı mahalle ören yeri ve köy adları vardır. Karacadağ'ın eteklerindeki Çetmi köyünden birçok kimse Kıbrıs'ın fethinden sonra Kıbrıs'a gitmekten kurtulmak, askerlik ve vergiden muaf olmak için Karapınar merkeze gelip yerleşmişler ve mahallelerine de Çetmi Mahallesi adını vermişlerdir.

Çetmi Mahallesi; XIX. Yüzyılda 121 hane, 605 tahmini nüfusa sahiptir¹⁰⁶.

2.2.5.3. Hacı Ömerli Mahallesi

Karapınar'ın eski altı mahallesinden biri de Hacı Ömerli mahallesidir. Halkının ketirler içinde ve şunda erozyon bölgesinde bulunan yassı kışla veya kırkışla bölgesi(Karaman-Karapınar arasında bir yer) At-çekenler oymağının içinde bulunan Tarsus Türkmenlerinden gelmeleri kuvvetle muhtemeldir. Karapınar'a yerleştirilen diğer obalar gibi Hacı Ömerli Mahallesi halkı da Karapınar içine taşınmış ve Hacı Ömer isimli bir oba büyüğünün Ali Tepesinin kuzey doğusuna bir cami yaptırmasıyla birlikte mahalleye Hacı Ömerli mahallesi denmiştir.

¹⁰⁴ Adem Zengin, Karapınar “ Sultaniye” Şehrengizi, *Karapınar Belediyesi Kültür Yayını*, Konya 2012, s.40

¹⁰⁵ Yıldız, Karapınar(Sultaniye)'ın Mahalelerinin İktisadi ve İctimai Durumu, s. 31

¹⁰⁶ Zengin, Karapınar “ Sultaniye” Şehrengizi, s.40 ayrıca bk. Faruk Sümer, *Oğuzlar(Türkmenler) Tarihleri, Boy Teşkilatı, Destanları*, Türk Dünyası Araştırmaları Vakfı, İstanbul 1999

Hacı Ömerli Mahallesi; XIX. Yüzyılda 47 hane, 235 tahmini nüfusa sahiptir¹⁰⁷.

2.2.5.4. Hankapı Mahallesi

Karapınar'ın eski mahallelerinden biri de Hankapı mahallesidir. Hankapı mahallesinin ismini ne zaman aldığı kesin olarak bilinmemekle beraber Sultan Selim Külliyesindeki hanın kuzeydoğusunda bulunan mahalleye “ Kapı önü, Han girişi” manasında “ Han Kapısı” ismi verilmiştir. Mahalleyi teşkil eden halkın, Seyipacı, Karakuyu ve Sancaklar yaylalarından olduğu söylenmektedir.

Hankapı Mahallesi; XIX.Yüzyılda 167 hane ve yaklaşık 835 kişilik nüfusla Karapınar'ın en büyük mahallesi durumundadır¹⁰⁸.

2.2.5.5. Kale Mahallesi

Kale mahallesi'de eski altı mahalleden biri olup, II. Selim döneminde yapılan kale içinde ve kalenin hemen güneydoğusunda kalan bölgededir. Oldukça değişik yer ve obalardan gelen halkın yaşadığı bir mahalledir. Maraş'tan gelen kalem oğulları(yazganlar) bu mahalleye yerleştirilmişler ve Karapınar'da ilk arsa tapusunu'da bu sülale almıştır. Niğde, Bor, Aksaray ve Karacadağ'dan gelen Yörükler ve bunların kalıntıları bu mahalle halkından olup, tarihi Sultan Selim Külliyesi ve şuanaki çarşı bu mahallededir.

Kale mahallesi; XIX. Yüzyılda 79 hane, 395 kişilik nüfusa sahiptir¹⁰⁹.

2.2.5.6. Küllü Mahallesi

1570'lerdeki Karapınar'ın toplanma süreci esnasında Yelekli derbendine yakın olan Küllü öreninde bulunan köy halkı ile birlikte At-çekenler cemaati içinde bulunan bazı oymaklar ve konar-göçerler Karapınar'a yerleştirilmiş ve küllü örenine izafeten kurulan mahalleye küllü mahallesi adı verilmiştir. Kayseri ve Osmaniye'den, eskiden gelen sülalelerde bu mahalleye yerleştirilmişlerdir. Fettah oğulları, müderris oğulları, kalemliler gibi büyük sülaleler bu mahallededirler.

Küllü mahallesi; XIX. Yüzyıldaki nüfusu 44 hane, yaklaşık 220 kişidir¹¹⁰.

¹⁰⁷ Zengin, Karapınar “ Sultaniye” Şehrengizi, s.40 ayrıca bk. Faruk Sümer, *Oğuzlar(Türkmenler) Tarihleri, Boy Teşkilatı, Destanları*, Türk Dünyası Araştırmaları Vakfı, İstanbul 1999

¹⁰⁸ Yıldız, Karapınar(Sultaniye)'ın Mahallelerinin İktisadi ve İçtimai Durumu, s. 32

¹⁰⁹ Zengin, Karapınar “ Sultaniye” Şehrengizi, s.30

¹¹⁰ Yıldız, Karapınar(Sultaniye)'ın Mahallelerinin İktisadi ve İçtimai Durumu, s.32 ayrıca bk. Gündüz, Karapınar, s.261

2.2.6.Karapınar'ın Köyleri

Köyler, Osmanlı Dönemi'nde kazaların etrafında kurulan yerleşim merkezleridir. Karapınar kazası'nda Temettuât Defterleri'nden tespit edilen bazı köyler şunlardır;

2.2.6.1.Kesmez Köyü

Kesmez köyü, Karacadağ'ın güney yakasında batıda; Se-kalesi, kuzeyde; Ardıç Tepe, Kara Sivri tepelerinin arasından inen “ Asma Boğazında” Bizanslılardan kalma örenler üzerine kurulmuştur. Köyün ismi, Oğuzlarda Bozok, Şam Bayatları içinde Kesmezli Obasına rastlanmaktadır. Bunlar; Kış'ı Suriye'de, yaz mevsiminde Kayseri yöresinde geçirip çiftçilik yaparlardı. M. 1613 yıllarında Orta Anadolu'ya Kesmezli oymağı gelmiş oldu. Kesmez köyü'nün bu boyun veya bölüntüsünden ismini almış olduğu anlaşılmaktadır. Karapınar-Ereğli devlet yolu üzerindedir¹¹¹.

Kesmez köyü; XIX. Yüzyıldaki 20 hane, tahmini 100 kişilik nüfusa sahiptir.

2.2.6.2. Beyviran Köyü

Beyviran adı, 1980'li yıllarda Beyören¹¹² olarak değiştirilmiştir. Konya'nın Ereğli ilçesine yaklaşık 50 km uzaklıkta bulunan Beyören köyü, Beyören, Çatmataş Yaylası ve Deveağıl Yaylası olmak üzere üç parçadan oluşmaktadır. Nüfus, genellikle Çatmataş yaylasında toplanmıştır.

Beyviran köyü; 38 hane, tahmini 190 kişilik nüfusa sahiptir.

2.2.6.3. Gicen Köyü

Kaynaklarda Oymalı olarak da geçen köy Doğu Romalılar ve Bizanslılardan kalma eski harabeler ve yerleşim kalıntıları üzerine kurulmuştur. Oyma mağaralarda oturdukları için bu adı aldığı rivayet edilen köy, doğuda Beyören, güneyde Hortu, batıda Akören, kuzeyde Ekizli ve Öbektaş ile çevrilidir. Bugün hala varlığını korumaktadır¹¹³.

Gicen köyü; 45 hane, tahmini 225 kişilik nüfusa sahiptir.

¹¹¹ Gündüz, Karapınar, s. 511

¹¹² İçişleri Bakanlığı İller İdaresi Genel Müdürlüğü, *Köylerimiz 1 Mart 1968 Gününe Kadar*, Başbakanlık Basımevi D.S.İ, Ankara 1968, s. 620

¹¹³ Derya Karakaya, *Eskil/Karapınar Kazası Vakıf Eserleri*, Çizgi Kitabevi Yayınları, Konya 2013, s.15

2.2.6.4. Kayalı Köyü

16. yüzyılda Adana dağlarında yaşayan bir Kayalı aşiretinin boy veya bölüntüsünün, Karacadağ'a gelerek orada " Kayalı" adında bir köy kurdukları ve daha sonrada şimdiki yere inip ikinci bir yurt tutarak buraya da " Kayalı Kışlası" denen eski yerleşim merkezinin ismini vermişlerdir. Köyün doğusunda Karacadağ, güneyinde Sultaniye Bataklığı vardır. Kıçıkışla, Karapınar ilçesi, Işıklar köyü, Besciler köyü ve Aksaray'ın Başaran köyleri ile sınır komşusudur¹¹⁴.

Kayalı köyü; 32 hane, tahmini 160 kişilik nüfusa sahiptir.

2.2.6.5.Öbektaş Köyü

Öbektaş köyü, Karacadağ üzerinde bir dağ köyüdür. Köy ismini, kuzey ucunda var olan " öbek halinde" bulunan taşlar topluluğundan aldığı rivayet edilir. Kıçıkışla, Ekizli, Işıklar, Kayalı ve Yağma Pınarı ile sınırlıdır. Karapınar-Gölören karayolu üzerindedir¹¹⁵.

Öbektaş köyü; 16 hane, tahmini 80 kişilik nüfusa sahiptir.

2.2.6.6. Arısama Köyü

Arısama köyü, Karapınar- Aksaray karayolu üzerinde olup Karapınar'a 45 km uzaklıkta bulunmaktadır. Köy, Aksaray, Ereğli, Bor ve Karapınar arasında, çok geniş toprakları olan bir yerleşim yeridir. Batısında Arısama dağı, güneyde Karacadağ, Doğuda Hasan dağı bulunmaktadır¹¹⁶.

Arısama köyü; 101 hane, tahmini 505 kişilik nüfusa sahiptir.

2.2.6.7. Akviran(Akören) Köyü

Türkler renkleri yön olarak kullanmışlardır. Kara renk kuzey, kızıl renk güney, gök renk doğuyu temsil etmektedir. Akviran'ın adını aldığı Ak ise batıyı göstermektedir. Ören anlamına gelen Viran ile Ak kelimesinin birleşmesiyle köy adını almıştır. Köyün halkını Şeyh Ömer Cemaati ve Burnaz Kor Cemaatleri oluşturmaktadır.

¹¹⁴ Gündüz, Karapınar, s.541

¹¹⁵ Gündüz, Karapınar, s.550

¹¹⁶ Karakaya, Eskil Vakıf Eserleri, s.12-13

Akviran köyünün doğusunda Oymalı, batısında Kesmez, güneyinde Karapınar ve Hortu, kuzeyinde ise Kıçıkışla ve Bağdaylı köyleri bulunmaktadır¹¹⁷.

Akviran köyü; 63 hane, tahmini 315 kişilik nüfusa sahiptir.

2.2.6.8. Mirgazi Köyü

Kaynaklarda Emirgazi olarak da geçmektedir. Adını Oğuzların 24 boyundan biri olan Afşarlardan almaktadır. İran Afşarlarının 10 boya ayrıldığı ve bunlardan birinin adının “Emirli” olduğu düşünülse de esasta bu ismi kasabanın 2 km güneydoğusunda yatan şehit Emrullah Gazi’den aldığı kesindir. Köyün kuzeyinde Arısama dağı, güneyinde Karacadağ, batısında Işıklar ve Yamaç köyü ve doğusunda Belkaya bulunmaktadır¹¹⁸.

Mirgazi köyü; 147 hane, tahmini 735 kişilik nüfusa sahiptir.

2.2.6.9. Buğdaylı Köyü

Oğuzların 24 boyundan biri de Bayat boyudur. Buğdaylı köyü de bu boyundan halkın yerleştiği bir köydür. Karacadağ üzerinde sıra köylerden olan, Karapınar’a 21 km uzaklıkta bir köydür. Sırçalı, Kıçıkışla, Akören ve Oymalı köyleri ile sınırlıdır¹¹⁹.

Buğdaylı köyü; 14 hane, tahmini 70 kişilik nüfusa sahiptir.

2.2.6.10. Keçikışla Köyü

Köyün kuruluş tarihi kesin olarak bilinmemekle beraber, keçikışla köyünün çevresinde Yanık öreni, Gavur ağılı, Yuva köyü, Eski köy, Kızıl duvar, Çay öreni ve Köy öreninden toplanmış ailelerden meydana gelmiş olduğu söylenmektedir. Köyün kuzeyinde Kayalı ve Öbekaş köyleri, güneyinde Bağdaylı, doğusunda Gicen ve Akviran, batısında ise Karapınar ile komşudur. Karapınar’a 23 km uzaklıkta yer almaktadır¹²⁰.

Keçikışla köyü; 40 hane, tahmini 200 kişilik nüfusa sahiptir.

2.2.6.11. Karaviran Köyü

Köyün adı, Ceyhun ırmağının sol kıyısında oturan Türkmenlerden Er Sarı boyunun bir oymağının adının kara olduğu görülmektedir. Aynı zamanda Danişmentoğullarına karışmış

¹¹⁷ Karakaya, Eskil Vakıf Eserleri, s.13-14

¹¹⁸ Gündüz, Karapınar, s. 531

¹¹⁹ Gündüz, Karapınar, s.508

¹²⁰ Kıçıkışla köyü hakkında bk. Köylerimiz, s. 349

olan 10 boydan birinin adı da Karalı'dır. Karaviran isminin de bu boy ve boyun uzantılarından geldiği sanılmaktadır.köy, doğuda Gölören, güneyde Gicen köyü, batıda Işıklar ve Ekizli köyleri, kuzeyde ise Emirgazi ve Meşeli köyleri ile çevrilidir.Karapınar'a 33 km. uzaklıkta yer almaktadır¹²¹.

Karaviran köyü; 96 hane,tahmini 480 kişilik nüfusa sahiptir.

2.2.6.12. Kehil Köyü

Karacadağ'dan inen Kızılyaka deresi içinde, gayrimüslimlerden kalma ören yeri üzerine kurulmuş bir köydür. Yamaç köyü olarak da geçmektedir. Köyün adının nereden geldiği hakkında herhangi bir kayıt yoktur. Ancak, Yamaç; sözlükte yan, dağın veya tepenin herhangi bir yanı anlamında olduğuna göre, köyün eski adı olan Kehil M. 1962 yılında değiştirilerek Yamaç adını almıştır. Köy, Emirgazi-Karapınar karayolunun kuzeyinde ve ilçeye 30 km. uzaklıktadır¹²².

Kehil köyü; 22 hane, tahmini 110 kişilik nüfusa sahiptir.

2.2.6.13. Salur Köyü

Tarihi kaynaklara göre Salur, Oğuz mitolojisi'nde Oğuz Han'ın oğlu Dağhan'ın oğullarından birinin adıdır. Bu nesilden gelenlere ve Salur tarafından idare edilen kabilelere Salur denmiştir. Karamanoğulları Beyliği'nin kurucusu olan Salurlar 1227-1228 yıllarında Karaman kabileleri ile Anadolu'ya gelerek Ermenek civarına yerleşmişlerdir. Osmanlı Devleti zamanında da II. Bayezit(1481-1512) ve Yavuz Sultan Selim (1512-1520) zamanında Karacadağ yöresinde Salurların yaşadığına dair kaynaklar mevcuttur¹²³.

Karapınar'ın en eski köylerinden biri olan Salur, doğuda Gökkaya, batıda Karapınar, güneyde Kesmez köyü, kuzeyde Sırçalı köyü ile sınırlıdır.

Salur köyü; 44 hane, tahmini 220 kişilik nüfusa sahiptir.

2.2.6.14. Sırçalı Köyü

Rivayete göre, Sırçalı köylüleri geçmiş yüzyıllar içerisinde çanak ve çömleklerin dışına boya ile güzel "sır" ve işlemler yaptıkları için Sırçalı ismini vermişlerdir. Köyün doğusunda

¹²¹ Karakaya, Eskil Vakıf Eserleri, s.16

¹²² Gündüz, Karapınar, s.552-553 ayrıca bk. Köylerimiz, s. 697

¹²³ Salur hakkında geniş bilgi için bk. Derya Karakaya, "Karapınar Kazası Vakıf Eserleri ve Menkıbeleri", *Akademik Sayfalar*, C.16, S.20, Haziran 2016, s.317

Bağdaylı, güneyi Kesmez köyü, batısı Salur köyü ve kuzeyi Sultaniye bataklığı ile çevrilidir. Karapınar-Gölören karayolu üzerinde olup ilçeye 19 km. uzaklıktadır¹²⁴.

Sırçalı köyü; 21 hane, tahmini 105 kişilik nüfusa sahiptir.



¹²⁴ Gündüz, Karapınar, s.520 ayrıca bk. Köylerimiz, s.477

ÜÇÜNCÜ BÖLÜM

3. KÖY YERLEŞİM BİRİMLERİNİN SOSYAL VE EKONOMİK YAPISI

3.1. Nüfus ve Demografik Yapı

Temettuât defterlerinde yer alan nüfusa ilişkin bilgiler, günümüzdeki anlamda bir nüfus sayımından oldukça farklıdır. Bunlar söz konusu tarihte ait oldukları yerlerde hiçbir hane ayrımı yapmadan tüm hane reislerini ele alan sayımlardır. Nüfusla ilgili ilk elden kaynaklar, klasik dönem için tahrir, avarız defterleri vb. defterler iken araştırdığımız dönem içerisinde (XIX.yüzyıl ortaları) nüfus defterleri, cizye defterleri ve temettuât defterleridir. Ancak Temettuât defterleri'nde vergiye tâbi erkek nüfus yazılmış olduğundan bugünkü nüfus sayımından farklı olarak tam olarak hane nüfus sayısının tespiti asla mümkün olmamaktadır. Bu defterler genelde vergi mükelleflerini ve faal erkek nüfusu tespit etmek için yapılmıştır.

Osmanlı klasik döneminde tahmini nüfusu tespit ederken, tahrir defterlerindeki hane sayılarının beş ile çarpılması uygulaması Ö. Lütfi BARKAN¹²⁵ tarafından ileri sürülmüş ve tarihçiler arasında genel kabul görmüştür. Benzer uygulamayı temettuât çalışmaları için de pek çok araştırmacı kullanmıştır. Temettuât defterleri'nde yer alan hane sayılarının beş ile çarpılması da benzer şekilde tahmini nüfusu verecektir. Dolayısıyla yapılan çalışmada aynı yöntemi kullanarak Karapınar köylerinin tahmini nüfusu elde edilmeye çalışıldı.

XIX.yüzyıl Karapınar kazası; Kesmez, Beyviran, Keycan, Kayalı, Öbektaş, Arişma, Akviran, Mirgazi, Buğdaylı, Keçikışla, Katviran, Kehil, Salur, Sırçalı köylerinin tahmini nüfuslarını bulmak için, öncelikle vergi hanelerinin tespiti yapılmıştır ve nüfusun tespit edilmesinde hane reisleri esas alınmıştır. Buna göre, Kesmez köyünde 20 hane kaydı tespit edilmiştir. Beyviran köyünde 38, Keycan köyünde 45, Kayalı köyünde 32, Öbektaş köyünde 16, Arişma köyünde 101, Akviran köyünde 63, Mirgazi köyünde 147, Buğdaylı köyünde 14, Keçikışla köyünde 40, Katviran köyünde 96, Kehil köyünde 22, Salur köyünde 44 ve Sırçalı köyünde de 21 hane kaydı tespit edilmiştir.

Bu duruma göre XIX. yüzyılda araştırması yapılan yerleşim yerlerindeki tahmini nüfus aşağıda gösterilen Tablo 1'deki gibidir.

¹²⁵ Ömer Lütfi Barkan, “ Tarihi Demografi Araştırmaları ve Osmanlı Tarihi”, *Türkiyat Mecmuası*, C.X, İstanbul 1953, s.1-26

Tablo 1: Karapınar Köylerinin Tahmini Nüfusları 1844-1845¹²⁶

Köy Adı	Vergi Hanesi	Tahmini Nüfus
Kesmez	20	100
Beyviran	38	190
Keycan	45	225
Kayalı	32	160
Öbektaş	16	80
Arişma	101	505
Akviran	63	315
Mirgazi	147	735
Buğdaylı	14	70
Keçikısla	40	200
Katviran	96	480
Kehil	22	110
Salur	44	220
Sırçalı	21	105
Toplam	699	3495

Hane sayısının fazla olması, nüfusun da fazla olması anlamına gelmektedir. Araştırması yapılan köylerde toplam 699 hane kaydı tespit edilmiştir. Tahmini nüfus ise 3495 kişi tespit edilmiştir. Köylerin nüfus sıralaması ise aşağıdaki Grafik 1'deki gibidir.

Grafik 1 : Karapınar Köylerinin Tahmini Nüfus Sıralaması 1844-1845¹²⁷

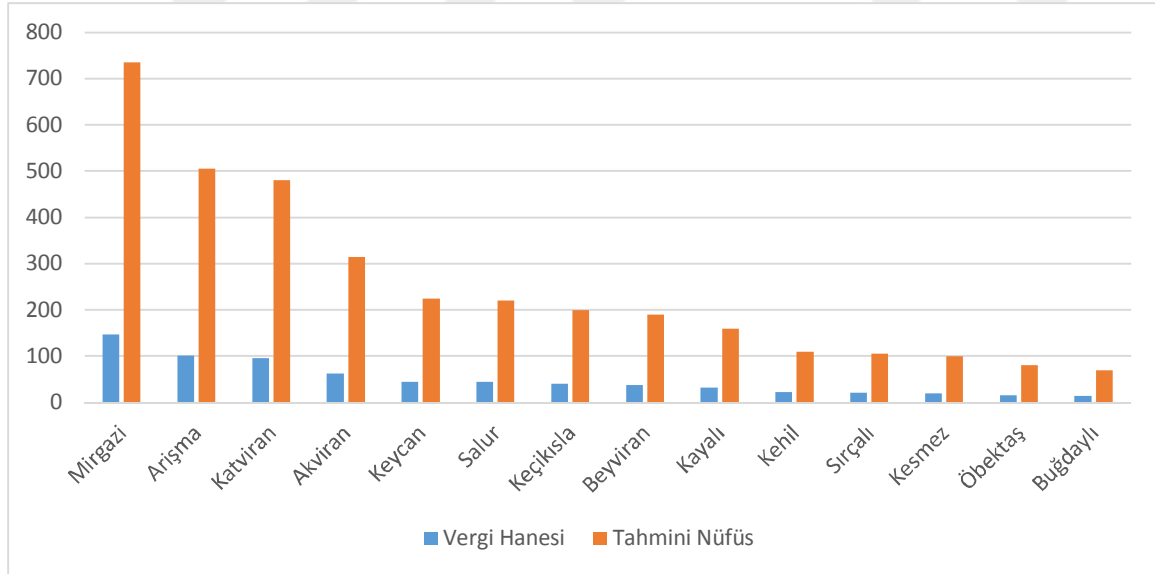

¹²⁶ BOA. ML. VRD. TMT. d. 10131, 10135, 10139, 10140, 10141, 10142, 10146, 10147, 10149.

¹²⁷ BOA. ML. VRD. TMT. d. 10131, 10135, 10139, 10140, 10141, 10142, 10146, 10147, 10149.

Araştırılan yapılan köyler içerisinde, 147 hane ile en fazla nüfusa 735 kişi ile Mirgazi köyü iken onu, 505 kişiyle Arişma köyü takip etmektedir. Daha sonra 480 kişiyle Katviran köyü, 315 kişiyle Akviran köyü, 225 kişiyle Keycan köyü, 220 kişiyle Salur köyü, 200 kişiyle Keçikışla köyü, 190 kişiyle Beyviran köyü, 160 kişiyle Kayalı köyü, 110 kişiyle Kehil köyü, 105 kişiyle Sırçalı köyü ve 100 kişiyle Kesmez köyü takip etmektedir. En az nüfusa sahip yerleşim yeri Buğdaylı köyü olup tahmini nüfusu 70 kişidir ve onu 80 kişiyle Öbektaş köyü takip etmektedir.

3.2. Hane Reislerinin İsimleri, Lakap ve Unvanları

Temettuât defterleri'nde hane reislerinin isimleri yazılırken o dönemde kullanılan lakapları da isimlerle birlikte belirtilmiştir. Temettuât defterleri zamanın ekonomik yapısı, yıllık kazancı, emlak ve hayvan sayıları açısından önemli bilgiler içermekle birlikte isimler ve lakapların incelenmesiyle dönemin sosyal yapısı hakkında da bilgiler vermektedir. Bu bakımdan Temettuât defterleri sosyal tarih alanında önemli bilgiler içeren arşiv belgeleridir. Biz bu çalışmamızda isim ve lakapları köylere göre ele alarak o köy içerisindeki sosyal yapıyı inceleyeceğiz.

3.2.1. Hane Reislerinin İsimleri

Kişileri başkalarından ayıran ve onun kimliğini ortaya koyan en önemli özelliklerden biri de şahsın taşıdığı isimdir. Toplumları oluşturan bireylerin isimleri o toplumu diğerlerinden farklı kılmakta ve o toplumun düşünce ve inanç sisteminin yansımaları oluşturmaktadır. Türk toplumunda herhangi bir kahramanlık gösteren kişiye, yaptığı kahramanlıkla ilgili ad verildiği gibi, İslâm inancında da yeni doğan çocuklara güzel bir isim vermek anne ve babaların ilk görevleri arasında yer almaktadır. Dolayısıyla herhangi bir bölgede kullanılan şahıs adları, o toplumun sosyal ve kültürel yapısını oluşturan önemli öğeler arasında yer almaktadır¹²⁸.

Temettuât defterleri vergi mükellefi olan erkek nüfus hakkında bilgi vermektedir. Verilerden bayan nüfus hakkında herhangi bir tespit bulunmak mümkün değildir. Çünkü XV. ve XVII. yüzyıllar arasında vergi amaçlı tahrir defterlerinde bayanlar hakkında bilgi verilmemiştir. Defterlerde, verginin esas olduğu hane reislerinin ismi kayıtlıdır. Bu çerçevede köylere ait temettuât defterlerinde hane reislerinin isimleri genellikle “Ahmet oğlu Ali Hoca” veya “Abbas oğlu Osman” şeklinde baba adı ile veya “Mollanın oğlu İbrahim” ve “Demirci

¹²⁸ Özçelik, Biga Sancağına Ait Temettuât Defterleri, s. 39

oğlu Abdullah” gibi babanın lakabı ya da aile adıyla birlikte verilmektedir¹²⁹. Bazen de “ Molla Ahmet oğlu Mehmet”, “ Molla Ahmet oğlu İbrahim”, “ Molla Ahmet oğlu İsmail” örneğinde olduğu gibi üç kardeş alt alta yazılmıştır¹³⁰. Bununla birlikte, “Uzun oğlu Bekir”¹³¹ örneğinde olduğu gibi bazı hane reisleri baba veya aile adlarından bağımsız olarak sosyal ve fiziki açıdan öne çıkan rolleri ya da özellikleriyle tanımlandığını da görmekteyiz¹³². Hane reislerinin isimleri ve lakaplarına bakılarak birçok ailenin birbiriyle akraba olduklarını görmek mümkün. Ancak bazı aile adları birden fazla hane reisinde görüldüğü için akrabalık bağlarının derecesini çıkarmak zor olmaktadır.

Köylerde kullanılan şahıslara ait isimler aşağıdaki Tablo 2’de gösterilmiştir.

Tablo 2 : Köylerde Kullanılan Şahıslara Ait İsimler 1844-1845¹³³

KÖYLER	Kesmez	Beyvira	Keycan	Kayalı	Öbektaş	Arişma	Akvira	Mirgazi	Buğdaylı	Keçikısla	Katvira	Kehil	Salur	Sırçalı	Toplam
Abdulmuttalib												1			1
Abdülbaki								1							1
Abdülgani							1								1
Arif		1													1
Aziz					1										1
Celil		1													1
Dede						1									1
Derviş							1								1
Fettah														1	1
Gaffar							1								1
Habib			1												1
Hacı						1									1
Halid					1										1
Halim		1													1
Hamza		1													1
Hatun					1										1
İbiş								1							1
İlyas				1											1
Kadir													1		1
Kasım				1											1
Kerim													1		1

¹²⁹ ML.VRD.TMT.No: 10135 s.20

¹³⁰ ML.VRD.TMT.No: 10131 s. 5-6

¹³¹ ML.VRD.TMT.No: 10140 s.12

¹³² Hüseyin Muşmal, “ XIX.Yüzyılın Ortalarında Çumra’nın Sosyo-Ekonomik Görüntüsü(10353 Numaralı Temettuât Defterine Göre)”, *Türkiyat Araştırmaları Dergisi*, S.24, Konya 2008, s.256

¹³³ BOA. ML. VRD. TMT. d. 10131, 10135, 10139, 10140, 10141, 10142, 10146, 10147, 10149. Köylerde kullanılan isimler en az kullanılan isimden en fazla kullanılan isme göre sıralanmıştır. Bk. Tablo 2: Köylerde Kullanılan Şahıslara Ait İsimler 1844-1845.

Kordan					1									1
Memiş					1									1
Mevlūd			1											1
Nasuh	1													1
Nuh										1				1
Nurullah									1					1
Ozan					1									1
Sadık			1											1
Saffed										1				1
Sami										1				1
Seyid			1											1
Şaban									1					1
Veysel			1											1
Yunus													1	1
Bek			2											2
Cafer				1	1									2
Gani												2		2
Haydar					1	1								2
Murtaza					2									2
Muttalib		1					1							2
Naci										2				2
Nebi		1	1											2
Salih							1			1				2
Abdülcelil					1	2								3
Abdülkadir							1		2					3
Davud							1	1				1		3
Eyüp							1			1			1	3
Ebubekir								3			1			4
İdris				1					1	1		1		4
Recep							1	2				1		4
Numan			1	1			2					1		5
Durmuş	1					2		2					1	6
Himmet						1		2			1		2	6
Veli						1	1	1	2	1				6
Yahya						2		1			2	1		6
Abdurrahman			1			1	1	1		1	2		1	7
İsa	1		1			1	1	2			1		1	8
Yusuf							1	3		4				8
Yakup			1			1		5		1	1	1		10
Abdullah		2		1		3	1	2			2			11
Bekir			1			4		5			1	1	1	13
Mahmut		2		1				6		2			1	13
İsmail	3	1				5	4	4		1	3		1	23
Musa		1	5			3	2	6	1		4			24
Süleyman	1		2	2	1	3	3	1	1	1	3		5	24
Hüseyin	1		2	2		1	4	6			7	2	2	28
Halil		1	2	1	1	5	2	9		4	2	1	2	31

Ahmet	1	1		3	2	7	1	11		2	3		1		32
Ömer		3	4	4	1	3	5	3	1	3	5	2			34
Osman	1	2	5	3		2	4	8		1	4	1	2	3	36
İbrahim	4	2	1	2		3	7	8		3	7	1	4	1	43
Hasan		3	1	3	2	9	2	12			4	4	4		44
Mustafa	1	2	3			6	5	13	2	3	10	1	2	2	50
Ali	2	5	5	4	3	5	3	7	3	5	8	2	4		56
Mehmet	3	8	4	2	3	17	7	13	2	2	14	2	4	3	84

Kullanılan isimler daha çok yöre halkının gerek dini, gerekse milli duygularında yer alan şahıslardan seçilmiştir. Köylerdeki şahıslara isim verilirken İslami değerler göz önünde bulundurulmuştur. Başta Hz. Muhammed(s.a.v) olmak üzere dört halife, Hz. Peygamberin soyundan gelenler, diğer peygamberler ve din büyüklerinin isimleri şahıs adı koymakta ilham kaynağı olmuştur.

Tablo 2’de görüldüğü gibi, köylerde Abdülbaki, Abdülcélil, Abdülgani, Abdülkadir ve Abdülmuttalib gibi isimler az da olsa kullanılmıştır. Defterlerde Halil İbrahim, Mehmed Ali, Murtaza Ali, Mehmet Tahsin, Osman Veli gibi iki isim taşıyan hane reisleri de bulunmaktadır. Şahıs adlarında dikkati çeken bir husus da baba ile oğul arasında aynı adı taşıyanların sayılarında görülmektedir. Babası çocuk doğmadan önce ölmüşse çocuğa babasının adı verilmesi çok görülen bir adet ise de baba-oğul aynı adı taşıyanların hepsinin yetim kaldıkları düşünülemez. Bazı köylerde “Ali oğlu Yetim Ali”¹³⁴ örneğinde olduğu gibi çocuğun yetim olduğu belirtilmiştir.

Bunun yanında Durmuş, Dede gibi Türkçe isimlere ve Memiş, İbiş gibi tahrif edilerek kısaltılmış isimlere de rastlanmaktadır.

İncelenen köylerde Mehmet, Ali, Hasan, Hüseyin gibi isimlerin çok kullanılması İslâm inancına değer verildiğini göstermektedir.

¹³⁴ ML.VRD.TMT.d. 10139 s.75

Grafik 2 : Köylerde Kullanılan Yaygın İsimlerin Adedi ve Yüzdesi 1844-1845¹³⁵

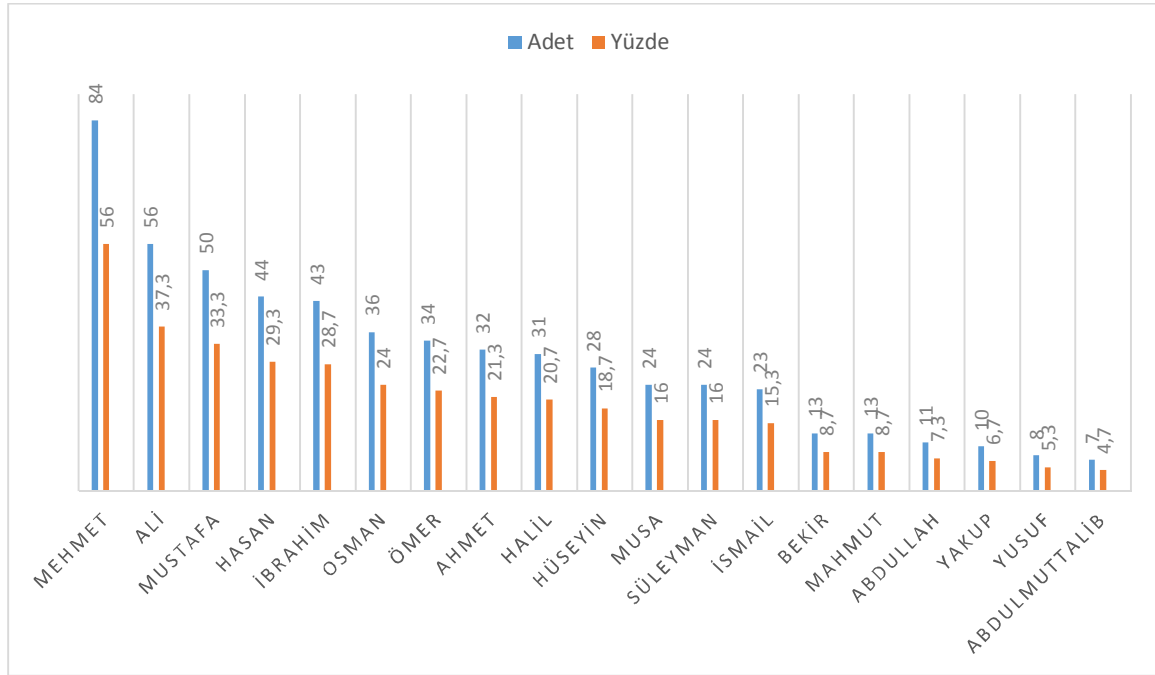

Grafik 2’de görüldüğü gibi, hane reislerinin kullandıkları en çok isim Peygamberimizin isimleri olan Mehmet ve Mustafa’dır. İkinci sırada Ali ismi gelmektedir. Osmanlı Döneminde yeni doğan çocuklara Hz. Peygamberin isimlerinin verilmesi gelenek halini almıştır. Mehmet isminin köylerde en çok kullanılan isim olması bu geleneğin burada da sürdürüldüğünü gösterir.

Yapılan çalışmada %56’lık bir oranla 84 kişinin Mehmet olduğu belirlenmiştir. Ayrıca Mehmet ismi her köyde kullanılan tek isimdir. Mehmet isminden sonra en çok kullanılan isim dört halifeden biri ve Peygamberimizin damadı olan Ali’dir. Ali ismi de köylerde %37,3 oranla 56 hane reisinin ismidir. Yine Peygamberimizin isimlerinden olan Mustafa %33,3, dört halifeden biri olan Osman %24, Ömer %22,7 oranla köylerde yaygın kullanılan isimler arasındadır. Ayrıca Peygamberimizin torunlarından olan Hasan %29,3 ve Hüseyin %18,7 isimleri de yaygın olarak kullanılan isimler olarak tespit edilmiştir.

İncelenen dönemde defterlere adı kaydedilmiş olan insanların %98’inden daha fazlasının adı İslam dini ile bağlantılıdır. Defterlerde adı geçen isimlerin çoğunluğunu peygamber ve sahabe isimleri oluşturmaktadır. Temettuât defterleri daha öncede bahsettiğimiz gibi vergi mükellefi olan erkek nüfus hakkında bilgi vermektedir. Bayanlar vergi dışı kabul edildiği için temettuât defterlerinde bayanlar hakkında bilgi yoktur dolayısıyla bayan isimlerini bilemiyoruz.

¹³⁵ BOA. ML. VRD. TMT. d. 10131, 10135, 10139, 10140, 10141, 10142, 10146, 10147, 10149.

3.2.2. Lakaplar ve Unvanlar

Temettuât defterleri'nin önemli bir yanı da, hane reislerinin ad, lakap, baba, dede adlarının tespitinde bizlere tarihi kaynaklık da etmeleridir. Sülale ve lakapların tespitleri, yörenin tarihi, sosyal ve kültürel analizleri açısından oldukça önemlidir. Fertlerin sosyal statülerinin belirlenmesinde önemli bir kaynak teşkil eden lakaplar da Temettuat defterlerinde ayrıntılı bir şekilde kaydedilmiştir. Soyadın kullanılmadığı dönemde birçok kişinin sahip olduğu çeşitli lakaplar kişilerin birbirinden ayırt edilmesini sağlamış, böylelikle herhangi bir konuda çıkabilecek karışıklık en aza indirilmeye çalışılmıştır.

1844-1845 Temettuat defterlerine göre köylerde hane reislerinin kullandıkları lakap ve unvanlar şunlardır:

Tablo 3 : Köylerde Kullanılan Şahıslara Ait Lakap ve Unvanlar 1844-1845¹³⁶

Köyler	Kesmez	Beyvıran	Keycan	Kayalı	Öbektaş	Arışma	Akvıran	Mirgazi	Buğdaylı	Keçikisla	Katvıran	Kehil	Salur	Sırçalı	Toplam
Abdal										1					1
Ağa								10							10
Ak											1				1
Akkaş											3				3
Ala sakal											3				3
Anıkçı						1									1
Arabacı		1													1
Arap							1			1					2
Asker														1	1
Aşuk			1												1
Bedel													1		1
Bıçaksız										1					1
Boncaklı							1								1
Boz		1						1		1					3
Buldık ?		4													4
Büyük								2							2
Çakır							1								1
Çalıcı				3											3
Çalık								2			1				3
Çapur											1				1
Çarık								1							1
Çatak								1							1

¹³⁶BOA. ML. VRD. TMT. d. 10131, 10135, 10139, 10140, 10141, 10142, 10146, 10147, 10149. Köylerde kullanılan lakap ve unvanlar alfabetik sıralamaya göre sıralanmıştır. Bk. Tablo 3: Köylerde Kullanılan Şahıslara Ait Lakap ve Unvanlar 1844-1845

Çırak											1				1
Çırka							1								1
Çir							1								1
Çirkin							3								3
Çolak						1		1			2				4
Deli	1	1				3	2								7
Deli								5			3	1	1		10
Demirci		5													5
Dilsiz								1							1
Dul					1										1
Durbaş											1				1
Efendi				1		1									2
Emir				3						1		2			6
Eytam								2			5				7
Falcı											1				1
Gedik		2													2
Girit			2												2
Göcek										1					1
Gök											1				1
Hacı	2		1	1		27		10			16	2	2	2	63
Hafız											1				1
Hatip								2			1				3
Hoca	1		1												2
İmam							1	3						1	5
İnekçi						2									2
İşbirli						1									1
Kanlı		2													2
Kara			1			5		1	2	4	2		1		16
Karabacak								1							1
Karabaş											5				5
Karabela													1		1
Karaca			1					1							2
Karagöle								1							1
Karagöz			1												1
Karlı											1				1
Karman								1							1
Kel				1		1	2	4		1	1				10
Kızıl							1								1
Koca							2	12							14
Koş							1								1
Koz							1								1
Kör				6			2	3		1	5		1	1	19
Köse-(nın)		1				3		1							5
Kudul				2											2
Kul								2			2				4
Kurat		1													1
Kütük						1									1
Mahkum											1				1
Matlu													1	1	2
Molla-(nın)	3	1	1					1	1		7		2		16

Muhtar													1		1
Mutlu										2					2
Öksüz						1									1
Sağır					1										1
Sakallı								1							1
Sarı			3				1	1		2	1		2		10
Solak			1												1
Sütçü								1							1
Şef								1							1
Şehirli				1											1
Şerif								1							1
Şih										1					1
Talaklı								1							1
Tat						2									2
Tatar						1									1
Tiryaki							2							1	3
Tolaklı								5							5
Toluk								4							4
Tomak											1				1
Topal					2		1	1			1				5
Topbaş											1				1
Torun							1								1
Toz								1							1
Tüysüz						2									2
Yalta							1								1
Yaralı							1								1
Yetim							1								1
Yoz			3	1				1							5
Yumuk							1								1
Zor						1				1					2

Hane reislerinin bir kısmının adlarından önce gelen Koca, Sarı, Uzun, Şeyh, Hafız, Deli, Hacı, Efendi, Kör gibi her zaman ve her yerde rastlanan lakap ya da unvanların peş peşe gelmesi, o kişiler rasında akrabalık bağı bulunduğuna kesin bir işaret değildir. Bu adların bir aile adı mı yoksa o kişinin sıfatı mı olarak kullandığını tespit etmek mümkün değildir.

Tablo 4 : Köylerde Kullanılan Şahıslara Ait Yaygın Olan Lakap ve Unvanlar 1844-1845

Köyler	Kesmez	Beyviran	Keycan	Kayalı	Öbektaş	Arışma	Akviran	Mirgazi	Buğdaylı	Keçikisla	Katviran	Kehil	Salur	Sırçalı	Toplam
Hacı	2		1	1		27		10			16	2	2	2	63
Kör				6			2	3		1	5		1	1	19
Kara			1			5		1	2	4	2		1		16
Molla-(nın)	3	1	1					1	1		7		2		16
Koca							2	12							14
Ağa								10							10
Deli								5			3	1	1		10
Kel				1		1	2	4		1	1				10
Sarı			3				1	1		2	1		2		10
Deli	1	1				3	2								7
Eytam								2			5				7
Emir				3						1		2			6
İmam							1	3						1	5
Köse-(nın)		1				3		1							5
Yoz			3	1				1							5
Çolak						1		1			2				4

Tablo 4’de köylerde kullanılan şahıslara ait yaygın olan lakap ve unvanlar verilmiştir. Bunlardan Hafız, Molla, Şeyh, Derviş gibi unvanlar şahısların toplumda sahip olduğu dini mevkisini belirtirken, Hacı unvanı da dini yükümlülüğünü yerine getirecek imkana sahip olduğunu da göstermektedir. Bunun yanında Hacı unvanı hacca giden anlamına gelmeyebilir muhtemelen bir kısmı ticaret ve esnaf olana verilen lakabdır. Bey unvanı halk arasında sözü edinilen, nüfuslu şahısları temsil ederken; Müderris, Efendi, Muallim, Müftü, Hoca gibi unvanlardan kişinin ilmi seviyesini göstermektedir. Yine lakaplar ve unvanlardan Sarı, Kara, Kör, Uzun, Taval, Topal, Kel gibi unvanlar şahsın fiziki özelliklerini; Tenekeci, Uncu, Berber, Sürücü, Su yolcusu, Demirci gibi unvanlar şahsın mesleğini; Konyalı, Apaklı, Karamanlı, Yunaklı, Aydınlı vb. unvanlar şahsın geldikleri memleketlerini; Türkman, Tatar, Kürt, Arap, Yörük gibi unvanlar da şahısların etnik yapılarını bildirmektedir.

**GRAFİK 3: KÖYLERDE KULLANILAN YAYGIN LAKAP VE UNVANLARIN YÜZDESİ
1844-1845**

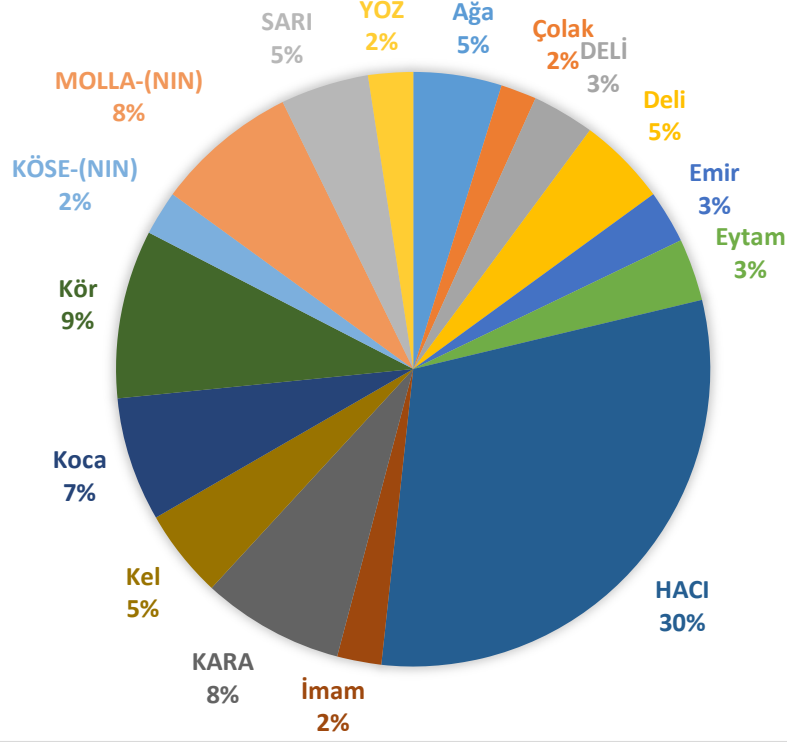

Köylerde yaygın olarak kullanılan lakap ve unvanlara bakıldığında; Hacı, Hoca, Molla, İmam gibi dini nitelik taşıyan unvanlar çoğunluğu teşkil etmektedir. Hacı %30 oranında en çok kullanılan unvan olurken bunun yanında Molla, İmam, Hafız, Hatip, Efendi gibi unvanlar da en çok kullanılan dini nitelikli unvanlar sırasına dahil olmuştur. Köylerde kullanılan lakaplar içerisinde şahısların fiziksel özelliklerine göre kullanılanlar vardır. %9 Kör, %8 Kara, %7 Koca, %5 Kel, %5 Sarı, %2 Çolak bu tür lakaplardandır. Bunlardan başka Ak, Alasakal, Büyük, Çirkin, Karagöz, Kızıl, Sağır, Dilsiz, Sakallı, Topal, Tüysüz bu tür lakaplardandır.

Köylerde kullanılan lakplar içerisinde etnik kökenle alakalı olarak Tatar, Arap gibi unvanlar kullanılmıştır. Meslekle ilgili olarak, Arabacı, Asker, Demirçi, İnekçi, Sütçü gibi unvanlar kullanılmıştır.

Lakaplar içerisinde yukarıda bahsedilen gruplara girmeyenler de mevcuttur. Örneğin; Zor, Yumuk, Tomak, Toz, Mutlu, Koz, Kaş, Gök, Göçek, Girit, Emir, Çolak, Çatak, Çakır, Aşuk, Bedel gibi lakaplar da kullanılmıştır.

Sonuç olarak lakaplar, lakabı taşıyan kişinin özelliklerini ifade ettiği gibi babasından ya da dedesinden gelen lakapları da taşıdığı söylenilebilir.

3.3. Hane Reislerinin Meslekleri

Kırsal ve kentsel yerleşim birimlerinin sosyo-ekonomik dokusunu en iyi gösteren unsurların başında meslekler gelmektedir. Bu yönden temettuât defterleri sosyal tarih açısından önemli birer kaynaktır¹³⁷. Temettuât defterlerinde hane reisinin isminin üzerine sağ tarafa mesleği ya da mesleği ile ilgili kısa not yazılmıştır. Eğer mesleği yoksa durumu açıklayıcı not yazılmıştır. “ Emekli İdüğü”, “ fevt idüğü” gibi¹³⁸. Temettuât defterlerinde kişinin tanımlanmasında mesleği ön plana çıkmışsa, mesleği ile birlikte eşkali de kaydedilmiştir. Vergi vermeme sebebi belirtilirken mesleğiyle ilgili bilgilere ulaşılabilmektedir.

XIX.yüzyıl Osmanlı ekonomisi tarım ve hayvancılığa dayanmaktadır. Buradan hareketle mesleki yapının da bu yönde şekillendiği söylenebilir. Eldeki kaynaklardan elde edilen sonuçlara bakılırsa köylerde meslek çeşitliliğinden bahsetmek pek de mümkün değildir.

Tablo 5: Köylerde Hane Reislerinin Meslekleri 1844-1845

İmam	Deveci
Muhtar-ı Evvel	Çırac
Muhtar-ı Sâni	Yetim ¹³⁹
Ziraat(Çiftçi)	Sahib-i Firâş ¹⁴⁰
Çoban	AsâKir-i Nizam
Rençber	Hizmetkâr

Tablo 5’de görüldüğü gibi, köylerde hane reislerinin meslekleri yer almaktadır. Temettuât defterlerinde köy ya da mahallelerin birinci hanede genellikle muhtarlar ya da imamlar yer almaktadır. Köylerde çiftçilik ve hayvancılık önemli meslek grupları arasındadır, ayrıca hayvancılık alanında ise devecilik mesleğini icra eden hane reislerinin daha çok taşımacılık ve nakliyecilik işiyle uğraştıkları görülmektedir.

Köylerde yaşayan hane reislerinin 12 farklı meslekle meşgul oldukları tespit edilmiştir. Köylerde icra edilen mesleklerin büyük çoğunluğu çiftçilik ve hayvancılıktır. Köylerde başka yapacak iş olmadığından tarım ve hayvancılık icra edilmiş ve haliyle esnaflık ve sanatkarlık

¹³⁷ Selahattin Özçelik, XIX.Yüzyıl Ortalarında Acıpayam ve Çevresi(Temettuât Defteri İncelemesi), Fakülte Kitabevi Yayınları, *Tarih ve Medeniyet Dizisi 13*, Isparta 2005, s.14

¹³⁸ Kayhan, Barla’nın Sosyo-Ekonomik Yapısı, s.51

¹³⁹ Yetim meslek grubu içerisine girmemektedir. Ancak temettuât defterlerinde meslek kısmına kaydedilmiştir.

¹⁴⁰ Sahib-i Firâş: Hasta, Yatağa düşmüş anlamında kullanılmıştır. Temettuât defterlerinde meslek kısmına kaydedilmiştir.

nüfus az olduğu için iş taksimi olmadığından esnafılıkta azdır. Araştırmaya konu olan köylerde genellikle halkın geçim kaynağı tarım olduğu için meslekler kaydedilmemiştir ve köylerde böyle uygulama olabilmektedir¹⁴¹

Tablo 6 : Köylerde Hane Reislerinin Mesleki Yapılanması 1844-1845¹⁴²

Köyler	Kesmez	Beyvran	Keycan	Kayalı	Öbektaş	Arişma	Akviran	Mirgazi	Buğdaylı	Keçikisla	Katvran	Kehil	Salur	Sırçalı	Toplam
Ziraat (Çiftçi)	13	33	34	29	13	90	45	118	9	33	80	19	39	16	571
Çoban	5	5	3			4	15	13			2		2		49
Deveci						4		5	1		4				14
Rençberlik			4			1				4	3		1	1	14
İmam	1		1	1	1	1	1	1	1	1	1	1	1	1	13
Muhtar-ı Evvel			1	1	1		1	1	1	1		1	1	1	10
Muhtar-ı Sâni			1	1	1		1	1	1	1		1	1	1	10
Çırak								6							6
Yetim								1			2				3
Sahib-i Firâş	1							1	1						3
Asâkir-i Nizam														1	1
Hizmetkâr											1				1

Osmanlı'nın XIX.yüzyıl toplumu, tarım toplumu olarak bilinmektedir. Yani, Osmanlı döneminde köylerde istisnalar varsa da halkın büyük bir kısmı geçimini genellikle tarım ve hayvancılıktan sağlamaktadır¹⁴³. Bununla birlikte ziraat yapacak toprağı olmayan bazı köylülerin de çobanlık, devecilik, çırak, hizmetkâr gibi meslekleri icra ettikleri görülmektedir.

Tablo 6'da görüldüğü gibi, köylerde en fazla icra edilen meslek ziraat(Erbab-ı ziraat)'dir. Ayrıca her köyde yapılan ve karşımıza çıkan tek meslektir. Köylerde icra edilen bir diğer meslek ise çobanlıktır. Devecilik ise daha çok taşımacılık ve nakliyecilikte kullanılmıştır. Karapınar o yıllarda Osmanlı Devleti'nin kullandığı üç ana yoldan birisinin üzerinde idi. Dolayısıyla Karapınar'da taşımacılıkta yeygındı. Dolayısıyla taşımacılığın esası olan devecilik, ziraattan sonra meşgul olunan yaygın mesleklerden birisiydi. Bununla birlikte hane reislerinin çiftçilik mesleği diğerlerinin toplamından fazla olduğu için halkın geçim kaynağı ziraat yani çiftçiliktir.

¹⁴¹ Özçelik, Biga Sancağına Ait Temettuat Defterleri, s. 33

¹⁴² BOA. ML. VRD. TMT. d. 10131, 10135, 10139, 10140, 10141, 10142, 10146, 10147, 10149.

¹⁴³ Muşmal, "Çumra'nın Sosyo-Ekonomik Görüntüsü", s.258

Grafik 4 : Köylerde Hane Reislerinin Mesleklerinin Yüzdesi 1844-1845

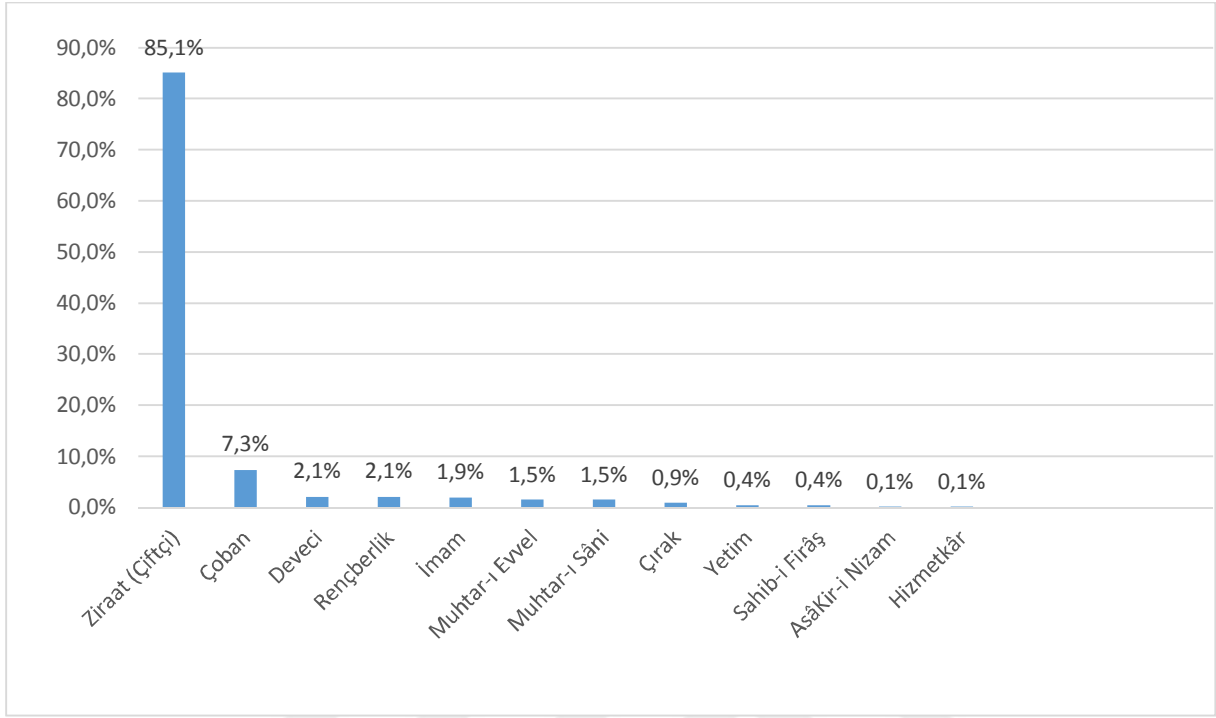

Hane reislerinin meslekleri için yaptığımız tasnifte ilk sırayı ziraatle uğraşanlar almaktadır. Yani %85,1 oranıyla köylerde en fazla icra edilen meslek çiftçiliktir. Her köyde yapılan ve karşımıza çıkan tek meslektir. Çiftçilikten sonra %7,3 ile çobancılık gelmektedir. Bunlarında çobanlıktan başka besledikleri kendi hayvanları bulunmaktadır. Karapınar'ın Osmanlı Devletinin kullandığı önemli yollardan birisinin üzerinde bulunması, dolayısıyla yük taşımacılığının gelişmesine neden olmuştur. Dönem itibariyle yük taşımacılığında en iyi vasitalardan biri olan develer çoklukla beslenmekteydi. Genel itibariyle % 2,1 ile çobanlıktan sonra devecilik de yaygın meslek olarak görülmektedir. % 2,1 ile rençberlikde yaygın meslekler içerisinde yer almaktadır. Rençberlerin ekebilecek toprakları yoktur, ücret mukabili başkasının toprağını işlemektedirler. Ancak çoğunun hayvan beslediği görülmektedir.

Temettuat defterlerinde köy ya da mahallelerin birinci hanesinde genellikle muhtarlar ya da imamlar yer almaktadır. İmam, Muhtar-ı Evvel¹⁴⁴, Muhtar-ı Sâni¹⁴⁵, asker¹⁴⁶ olarak kaydedilen hane reislerinin asıl mesleklerinin çiftçilik olduğu tahmin edilmektedir. Ayrıca % 0,9 ile Çırak ve ücret karşılığı hizmet eden % 0,1 ile Hizmetkârların olduğu da görülmektedir.

¹⁴⁴ Muhtar-ı Evvel: Birinci, eski muhtar.

¹⁴⁵ Muhtar-ı Sâni: İkinci muhtar

¹⁴⁶ Asker meslek grubu içerisine girmemektedir. Ancak temettuat defterlerinde meslek kısmına kaydedilmiştir.

Bunlardan başka belirli bir mesleği olmayanlar da kaydedilmiştir. % 0,4 oranı ile eytam(yetim)¹⁴⁷ olup babasından kalan mallarla geçimini sağlayanlar da vardır. Yetimden sonra mesleği olmayanlardan bir diğeri ise Sahib-i Firâş¹⁴⁸ gelmektedir. Bunlar defterlere “ sakın olduğuevinden başka hiçbir malı olmayıp şunun bunun i’anesiyle geçinmekte” şeklinde kaydedilmiştir¹⁴⁹.

3.4. Tarımsal Faaliyetler

Osmanlı Devleti’nde ekonomik yapıyı belirleyen en önemli unsur tarımdır. Köylerin coğrafi yapısından dolayı tarım insanlar için önemlidir. Temettuât defterleri’nde köylerdeki halkın ne kadar bir arazi üzerinde ekim yaptıkları, ne kadarını nadasa bıraktıklarını ve bu arazilerde hangi tür ekim ve üretim faaliyetlerini gerçekleştirdikleri hakkında bazı çıkarımlar yapılabilmektedir. Defterlerdeki bilgiler sonucunda elde edilen verileri bir bütün halinde değerlendirmek mümkündür.

3.4.1.Genel Toprak Dağılımı

Temettuât defterlerin’ndeki veriler köylerde yaşayan halkın sahip olduğu toprak miktarını tespit etmemizi sağlamıştır. Temettuât defterlerinde “ mezru tarla” adıyla yazılanlar hububat ekilen tarlalardır. “Gayri mezru tarla” olarak yazılan ise nadasa bırakılan tarla anlamında kullanılmıştır¹⁵⁰

¹⁴⁷ ML.VRD.TMT.d.10139 s.75

¹⁴⁸ Sahib-i Firâş: Hasta, Yatağa düşmüş

¹⁴⁹ ML.VRD.TMT.d. 10131 s.43, ML.VRD.TMT.d. 10146 s.24.

¹⁵⁰ Geniş bilgi için bk. Kütükoğlu, “ Temettu”, s. 406

Grafik 5 : Köylerin Genel Toprak Dağılımının Yüzdesi 1844-1845

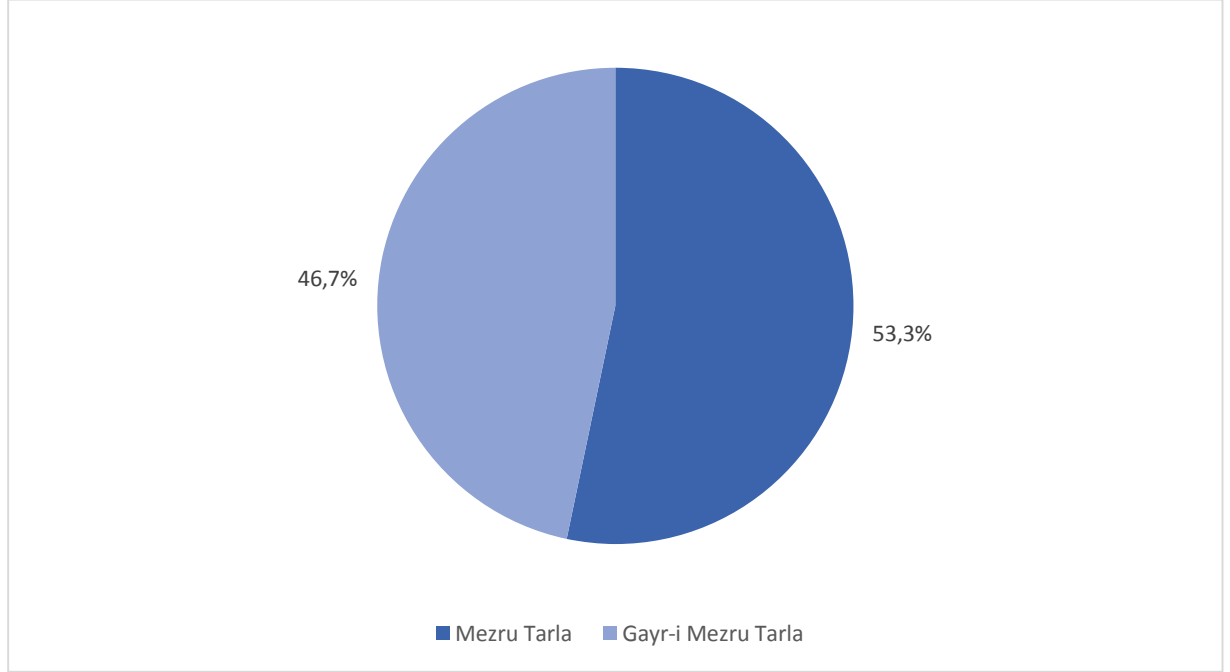

Tablo 7 : Köylerde Hane Reislerinin Sahip Oldukları Arazi Çeşitleri 1844-1845¹⁵¹

Arazi Türü	Miktar(Dönüm)	Toplam Araziye Oranı (%)	Hane Başına Düşen Miktar
Mezru Tarla	18641	53,3	31,32
Gayr-i Mezru Tarla	16328	46,7	27,86
Toplam Arazi	34969	100	59,18

Temettuât defterleri incelendiğinde, köylerde tarım yapılan toplam arazisi 34969 dönümdür. Buna göre hane başına düşen toplam arazi miktarı 59,18'dir. 1844-1845 yıllarında toplam 34969 dönüm arazinin %53,3(18641) mezru tarladır. Hane başına düşen miktar ise 31,32'dir. 34969 toplam arazi miktarının %46,7(16328) dönümü gayri mezru tarladır. Hane başına düşen miktar ise 27,86'dir. Gayri mezru tarla, çiftçinin toprağı dinlendirmek amacına yönelik olarak ekmediğı tarladır. Ayrıca bağ ve bahçeler mezru tarla'dır.

¹⁵¹ BOA. ML. VRD. TMT. d. 10131, 10135, 10139, 10140, 10141, 10142, 10146, 10147, 10149.

3.4.2. Köylere Göre Toprak Dağılımı

Köylerin toplam 34969 dönümlük tarla arazileri içerisinde köylerin payları ve oranları üzerinde duracağız. Köylerin toprak dağılımı aşağıda Tablo 8'deki gibidir.

Tablo 8 : Toprağın Köylere Göre Dağılımı

Köyler	Hane Sayısı	Mezru Tarla	Gayri Mezru Tarla	Toplam Arazi	Hane Başına Düşen Toprak
Kesmez	14	450	363	813	58,07
Beyviran	33	883	831	1714	51,93
Keycan	36	1210	978	2188	60,77
Kayalı	30	935	652	1587	52,9
Öbektaş	16	550	498	1048	65,5
Arişma	91	2840	2845	5685	62,47
Akviran	46	1385	1194	2579	56,06
Mirgazi	118	3340	3380	6720	56,94
Buğdaylı	12	475	261	736	61,33
Keçikışla	33	1100	680	1780	53,93
Katviran	79	2710	2699	5409	68,46
Kehil	22	820	732	1552	70,54
Salur	35	1370	898	2268	64,8
Sırçalı	17	573	317	890	52,35

Köylerde tarım yapılan toplam arazi miktarı 34969 dönümdür. Toprağın büyüklüğü bakımından ilk sırayı Mirgazi köyü almaktadır. Bu köyde hane reislerinin sahip olduğu toprak miktarı 6720 dönümdür. Toprak büyüklüğüne göre yapılan sıralamada 5685 dönüm ile ikinci sırayı Arişma köyü, Katviran köyü de 5409 dönüm ile üçüncü sırayı almaktadır. Bu köylerde toprağın büyük oluşunda hane sayılarının fazlalığının büyük etkisi vardır. Bunların içerisinde en az araziye sahip 736 dönümlü Buğdaylı köyüdür. En az toprağı olan ikinci köy ise 813 dönümlü Kesmez köyüdür. Bu köylerde toprağın az oluşunun sebebi hane sayısının azlığıdır. Ancak her köydeki toplam araziye o köydeki tarımla uğraşan hane sayısına böldüğümüzde sıralama değişmektedir. Bu durumda hane başına en çok toprak 70,54 dönümlü Kehil köyü,

ikincisi de 68,46 dönüm ile Katviran köyünde bulunmaktadır. Hane sayısına göre en az toprak düşen köyler 51,93 ile Beyviran köyü, 52,9 dönüm ile Kayalı köyü gelmektedir¹⁵².

3.4.3. İşletmelerin Büyüklüğü

Osmanlı ziraat istatistiklerinde, tarım işletmelerin büyüklükleri hakkında bazı bilgiler yer almaktadır. Bu istatistiklerde, bir ailenin mülkiyetinde olup olmadığına bakılmadan, nadasa bıraktığı ve ekdiği toprakların yüzölçümüne göre tarım işletmeleri üçe ayrılmıştır¹⁵³. Yüz ölçümleri 10 dönümden az olanlar küçük, yüzölçümleri 10-50 dönüm arasında olanlar orta, yüzölçümleri 50 dönüm ve daha fazla olanlar büyük olarak nitelendirilmiştir¹⁵⁴.

Grafik 6 : Köylerde Arazilerin Büyüklüklerine Göre Dağılımları 1844-1845¹⁵⁵

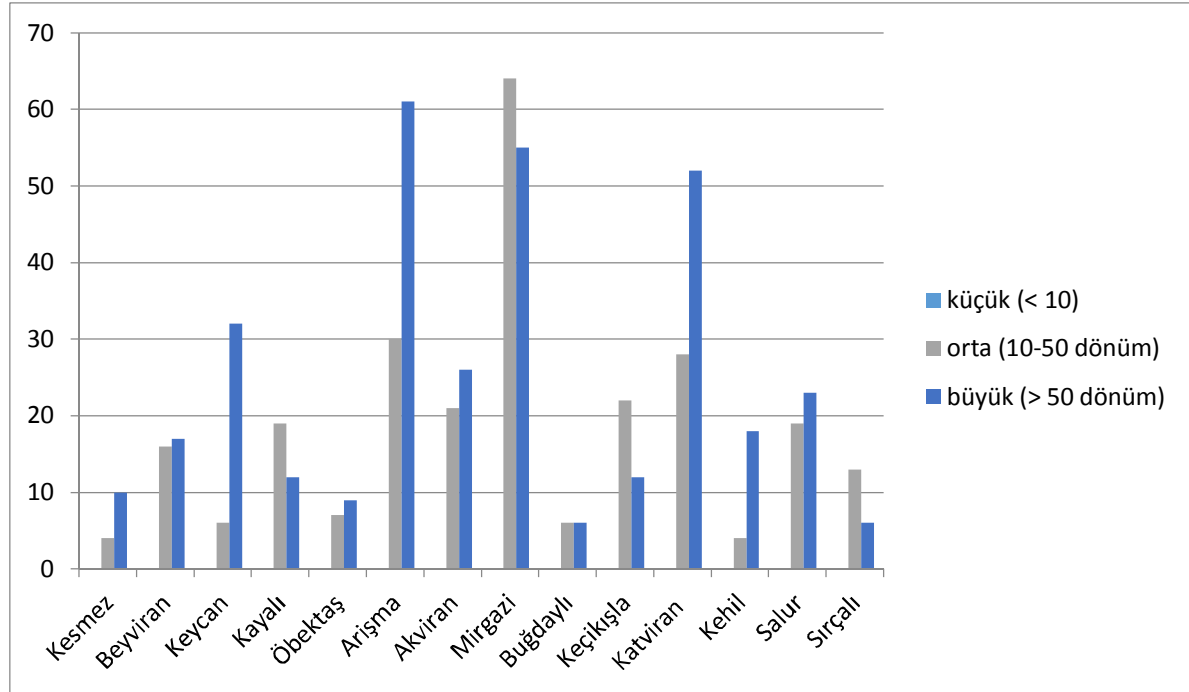

Bu tanımlamaya uygun olarak Grafik 6'da görüleceği üzere köylerde yaşayan toprak sahibi hane reislerinin yarısından fazlası orta ölçekli tarım işletmesine sahiptir. Bu durumda köylerde orta ölçekli tarım işletmeleri en fazla, büyük ölçekli tarım işletmeleri de az miktarda

¹⁵² Bk. Tablo 8.

¹⁵³ Nurgül Bozkurt, "1844-1845 Tarihli Temettuat Defterine Göre Kütahya Sancağı Dazkırı Kazası Evciler Köyü'nün Sosyal ve Ekonomik Yapısı", *Uluslararası Sosyal Araştırmalar Dergisi*, S. 19, C. 4, Kütahya 2011, s.146

¹⁵⁴ Güran, "Tarım Ekonomisi", s.82

¹⁵⁵ BOA. ML. VRD. TMT. d. 10131, 10135, 10139, 10140, 10141, 10142, 10146, 10147, 10149.

bulunmaktadır. Küçük ölçekli tarım işletmesi yok denecek kadar azdır. Bu haliyle köylerde orta ve büyük boy tarım işletmeleri köydeki toprakların neredeyse tamamına sahiptir. Bunun sebebi arazi geniş ama sulak olmadığı için verim az.

Grafik 7 : Tarlaların İşletme Büyüklüğü

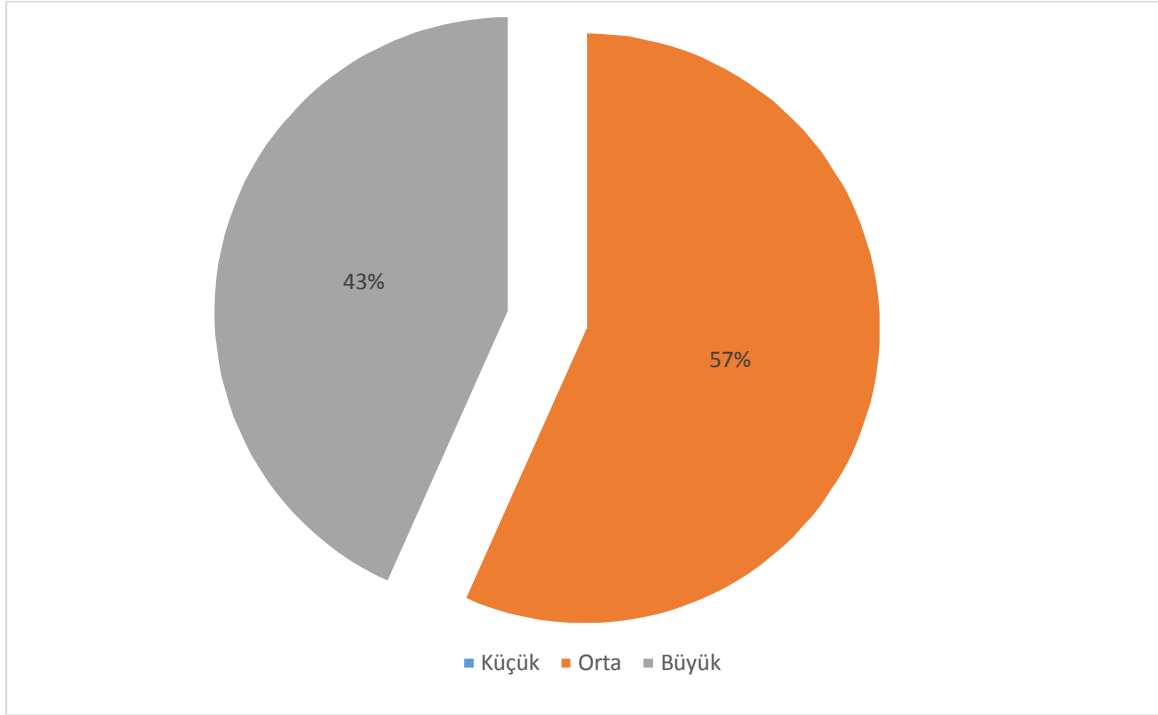

Grafik 7’de görüldüğü gibi köylerde küçük ölçekli tarım işletmesi bulunmamaktadır. Arazilerin % 57’si orta ölçekli tarım işletmesidir ve arazilerin %43’ü büyük ölçekli tarım işletmelerine aittir. Köylerde küçük ölçekli tarım işletmeleri yok denecek kadar azdır. Köylerde daha çok orta ve büyük boy tarım işletmeleri toprakların neredeyse tamamına sahiptir.

3.4.4.Yetiştirilen Ürünler

Temettuât defterlerinde gördüğümüz mezru tarla ifadesinden de anlaşılacağı üzere köylerde hububat üretiminden başka bir üretim yapılmamıştır. Bunun en önemli nedenleri arasında arazinin yapısı, bölgede karasal iklimin hakim olması, bitki örtüsünün yanı sıra halkın da konar-göçer kökenli olması sayılabilir. Köylerde hububat cinsinden sadece buğday, arpa ve az miktarda çavdar yetiştirilmiş, bunların dışında bitki yetiştirilmişse de defterlerde belirtilmemiştir.

Temettuât defterlerinde her köyde toplanan a’şar vergisi, ürünün ismi, ölçü olarak kilesi ve kuruş cinsinden değeri yazılarak hane hane kaydedilir. Bu bilgilere dayanarak 1844-1845 köylerde yetiştirilen ürünlerin miktarı ve değeri hakkında bilgiler elde edilebilir. Öşür; zirai

ürünlerden alınan onda bir oranında bir vergi olduğuna göre, bir bölgede alınan öşür miktarını 10 ile çarpıldığında yetiştirilen ürünün miktarı tespit edilebilir.

Tablo 9 : Köylerde Üretilen Toplam Hububat Miktarı 1844-1845¹⁵⁶

Hububat Çeşidi	Hane	Kile (Öşür)	Kilex10	Kilogram
Hınta(Buğday)	596	967	9670	24809,35
Şa'ir(Arpa)	597	1053,5	10535	23440,375
Çavdar	215	277,5	2775	7119,54
Toplam Hububat Üretimi	1408	2298	22980	55369,265

Tablo 9’da görüleceği üzere 1844-1845 yıllarında köylerde buğday, arpa ve çavdar gibi tahıl ürünleri üretilmektedir. Köyde toplam 22980 kile¹⁵⁷ tahıl üretilmiştir. Tahıl üretiminde en büyük paya sahip olan arpadır. Ondan sonra buğday ve en son çavdar üretilmektedir. Hayvanlar için kırma yaptırılarak yem olarak kullanılan ve buğdayın yetmediği durumlarda da insanlar tarafından öğütülüp ekme yapılarak tüketilen arpa 10535 kile ile en fazla mahsulat alınan üründür. Bütün köylerde yetiştirilmektedir. Köylerde yetiştirilen ikinci hububat cinsi olan buğday da bütün köylerde yetiştirilmektedir. aynı yıl içerisinde buğday üretimi 9670 kile olarak gerçekleşmiştir. Ekmeçlik un ve hayvan yemi olarak değerlendirilen Çavdar’ın üretimi ise 2775 kile’dir.

Sonuç olarak köylerde tarım faaliyetleri buğday, arpa ve çavdar üretimiyle sınırlı kalmış, iklimin de etkili olmasıyla ürünler çeşitlilik arz etmemiştir. Köylerde 1844-1845 yıllarında 18641’lik ekili arazide 22980 kile hububat üretilmiştir. Dolayısıyla köylerde var olan tahıl üretimi insanların daha çok kendi ihtiyaçlarını karşılamak için üretmiş olabilecekleri düşünülmektedir.

Tablo 10 : Köylerde Hane Reislerinin Yıllık Tahıl Üretim Miktarı 1844-1845

Tahıl Çeşidi	Miktar(Kile)	Toplam Tahıl Üretimine Oranı (%)	Hane Başına Düşen Miktar-Dönüm
Buğday	967	42,1	16,22
Arpa	1053,5	45,8	17,64
Çavdar	277,5	12,1	12,9
Toplam Tahıl Üretimi	2298	100	46,77

¹⁵⁶ BOA. ML. VRD. TMT. d. 10131, 10135, 10139, 10140, 10141, 10142, 10146, 10147, 10149

¹⁵⁷ Kile: hububat ve zahire ölçüğü olarak kullanılan bir tabirdir. 1841’den beri Türkiye’nin her yerinde bir kile 35,27 litre dir. Kemalettin Kuzucu, “ 19. Yüzyıl Ortalarında İlbeyli Kazasının Sosyal ve İktisadi Durumu”, Yayınlanmamış Yüksek Lisans Tezi, Erzurum Atatürk Üniversitesi Sosyal Bilimler Enstitüsü, 1996, s.43

Köylerde XIX. yüzyılın ortalarında insanlar tarafından da tüketilen ancak hayvanların vazgeçilmez gıdası olan arpa üretiminin diğer tahıl ürünlerine göre daha yaygın olarak yapıldığı görülmektedir. İnsanların temel besin maddesi olan buğdayın da önemli miktarlarda üretildiği anlaşılmaktadır. Çavdar ise az miktarlarda üretilmiştir. Bununla birlikte hane başına düşen arpa üretimi 17,64 ; buğday üretimi 16,22; çavdar üretimi ise 12,9 kiledir. XIX. Yüzyıl şartlarında bir kişinin yıllık buğday tüketim ihtiyacı 6 kile(191 kg) olarak kabul edildiği düşünülürse köylerdeki üretim miktarının düşük olduğu görülmektedir¹⁵⁸.

3.4.5. Bağcılık

İncelenen defterlerde köylerde bağcılığın önemli bir yer tuttuğu anlaşılmaktadır. Çünkü hemen hemen birçok köylerde az veya çok bağcılık yapılmaktadır. Sadece 4 köyde bağcılık yapılmamaktadır. Bunlar, Arişma köyü, Mirgazi köyü, Katviran köyü ve Kehil köyü. Köylerde sadece bağcılıkla uğraşan haneler yoktur. Bağcılık ek gelir olarak yapıldığı görülmektedir. Temettuat Defterleri'nde bağ olarak kaydedilen arazi toplamı 102,5 dönümdür. Aşağıdaki Tablo 11'de köylerin bağcılık durumu gösterilmiştir.

Tablo 11: Köylerin Bağcılık Durumu

Köyler	Hane Sayısı	Dönüm	Bağ Sahibi Hane Başına Düşen Dönüm Miktarı
Kesmez	17	30,5	1,79
Beyviran	4	4	1
Keycan	17	19	1,11
Kayalı	5	8	1,6
Öbektaş	10	18,5	1,85
Arişma	0	0	0
Akviran	16	22,5	1,40
Mirgazi	0	0	0
Buğdaylı	14	21,5	1,53
Keçikışla	16	24,5	1,53
Katviran	0	0	0

¹⁵⁸ Tevfik Güran, Osmanlı Tarımı, s. 217 ayrıca köylerde hane reislerinin yıllık tahıl üretim miktarı için bk. Tablo 10.

Kehil	0	0	0
Salur	42	77,5	1,84
Sırçalı	21	29,5	1,40
Toplam	162	102,5	15,08

Köylerde ortalama 1,50 dönüm bağ düşmektedir. Sadece Arışma, Mirgazi, Katviran ve Kehil köylerinde bağcılık yapılmamaktadır. Bağı olan ve hane başına en az düşen köy 1 dönümle Beyviran köyü olmuştur. Ortalamanın üstünde hane başına bağa sahip olan köyler Kesmez, Öbektaş ve Salur köyleridir. Öbektaş köyü hane başına en fazla bağa sahip olan köydür. Buğdaylı ve Keçikışla köyleri ortalamaya en yakın köylerdir. Bu durumda bağcılık köylerde ek gelir olarak yapılmaktadır.

3.5. Hayvancılık

Osmanlı toplumunda özellikle kırsal kesimlerde en eski ve en önemli geçim kaynaklarından biri tarım, diğeri de hayvancılıktır. Köylü-kentli bütün Türk halkının günlük yaşamlarında süt ve yoğurdun önemi büyüktür. Bunun için her ailenin malı mülkü arasında en azından kendi ihtiyacı için birkaç inek, koyun ve keçi gibi sağlam hayvanları beslediğini görüyoruz. Öküz, inek gibi büyükbaş hayvanlar, et ve süt ihtiyacının yanı sıra ziraatla meşgul olanların gübre ihtiyacını karşılama, taşıma, çift sürme, harman dövme işlerini görme gibi insanların ihtiyaçlarını karşılayan önemli bir araçtır¹⁵⁹. Hayvancılık ticaretinde hayvanın Pazar değerinin yüksek olduğu, özellikle deve, at, katır, eşek gibi taşımacılıkta kullanılan hayvanların ve tarımda gücünden yararlanan Öküzün(karasığır) ve ineğin pazarlarda değeri olduğu da bilinmektedir.

Anadolu'nun pek çok yerinde olduğu gibi araştırması yapılan köylerinde geçim kaynaklarından biri hayvancılıktır. Tarımsal faaliyetlerde bulunan ahalinin toprağı işlerken, tarlaya giderken, eşya taşırken kullandığı aracı hayvanıdır. Ziraatla böylesi iç içe olunan bir bölgede hayvancılığın gelişmesi de tabiidir. Bunların yanında bölgenin iklim şartları, yiyecek, giyecek, ulaşım ihtiyaçlarından dolayı da hayvancılık yapılmaktadır¹⁶⁰

Temettuât defterlerinden, köylerde yetiştirilen hayvanların miktarı, vergiye tabi olup olmadığı, sağladığı kazancı, sağlam, erkek, döllü-dölsüz oldukları hatta cinsiyetlerine varıncaya

¹⁵⁹ Muşmal, “Çumra'nın Sosyo-Ekonomik Görüntüsü”, s. 259

¹⁶⁰ Özçelik, Biga Sancağına Ait Temettuat Defterleri, s. 75

kadar bilgi edinmek mümkündür. Gıda amaçlı beslenen inek, deve¹⁶¹, koyun ve keçi gibi hayvanların yanında ziraatte kullanılan öküz, taşımacılıkta kullanılan at, merkep gibi hayvanlar defterlere kaydedilen hayvanların başında gelmektedir.

Köylerde hemen hemen her hane reisi hayvan beslemektedir. Hatta Anadolu'nun en kaliteli hayvanlarının burada beslendiği de söylenmektedir¹⁶². Genel olarak köylerde 67.468 baş hayvan bulunmaktadır. Bu hayvanların 63.628'i küçükbaş hayvan, 2260'ı yük ve binek hayvanı ve 2107'si büyükbaş hayvancılığıdır.

Tablo 12 : Köylerde Hane Reislerinin Sahip Oldukları Hayvan Çeşitleri 1844-1845¹⁶³

Hayvan Çeşidi	Hayvan sayısı	Toplan Hayvan Sayısına Oranı (%)
Büyükbaş Hayvan	2107	3,1
Yük ve Binek Hayvanı ¹⁶⁴	2260	3,3
Küçükbaş Hayvan	63628	93,6
Toplam	67468	100

Grafik 8 : Köylerde Yapılan Hayvancılığın Oranları

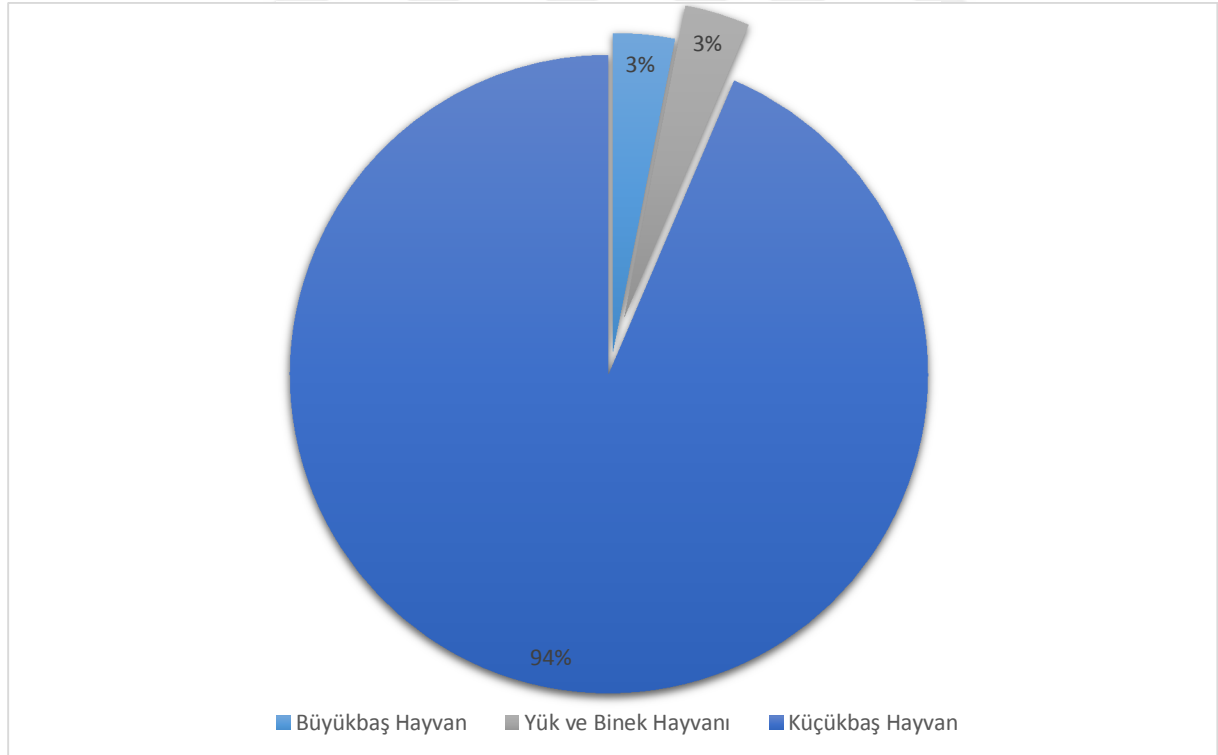

¹⁶¹ Deve köylerde hem gıda amaçlı hem de ulaşım için kullanılan bir hayvandır.

¹⁶² Gündüz, Karapınar, s.388

¹⁶³ BOA. ML. VRD. TMT. d. 10131, 10135, 10139, 10140, 10141, 10142, 10146, 10147, 10149.

¹⁶⁴ Bu grubun içerisinde daha çok taşımacılıkta kullanılan deve, katır, merkep vb. hayvanlar girmektedir.

Köylerde toplam hayvan varlığının küçükbaş %93,6 iken, yük ve binek hayvanı %3,3, büyükbaş ise %3,1'dir. Köylerde küçükbaş hayvancılık birinci sırada yapılmaktadır. İkinci sırada çiftçilerin tarlalarını sürebilmeleri, mallarını evlerine ve pazarlara taşıyabilmeleri açısından çok önemli olan yük ve binek hayvancılığı ve son olarak da üçüncü sırada büyükbaş hayvancılığı yapılmaktadır.

Genel olarak köylerde 1844-1845 yıllarında hayvanı olmayan hane neredeyse yoktur. Köylerde bulunan hanelerin tamamında az ya da çok büyükbaş, küçükbaş, yük ve binek hayvanı mevcuttur. Tablo 14'deki veriler incelendiğinde görüldüğü üzere en fazla küçükbaş hayvancılık yapılmaktadır. Daha sonra yük ve binek hayvancılığı ve büyükbaş hayvancılık yapılmaktadır.

Tablo 13 : Köylerin Toplam Hayvan Sayısı¹⁶⁵

Hayvanların köylere göre sayıları	Büyükbaş Hayvan Sayısı	Küçükbaş Hayvan Sayısı	Yük ve Binek Hayvan Sayısı ¹⁶⁶
Beyviran	130	15670	28
Kayalı	94	13240	41
Keycan	199	12519	69
Kesmez	57	4966	61
Keçikişla	116	3387	128
Öbektaş	63	2177	355
Katviran	258	2139	148
Arişma	308	1952	524
Mirgazi	383	1872	29
Sırçalı	47	1701	163
Akviran	175	1626	476
Salur	171	932	79
Buğdaylı	37	793	113
Kehil	69	654	46

3.5.1. Büyükbaş Hayvancılık

Köylerde hayvanlar büyükbaş, küçükbaş, yük ve binek hayvanlar şeklinde ele alındı. Köylere ait temettuat defterlerinde büyükbaş hayvanlar; dölsüz inek, danasız inek, erkek inek, inek, sağmal inek, kara sığır öküzü şeklinde yazılmıştır. Tablo 14'de veriler incelendiğinde köyde toplam 2107 büyükbaş hayvan olduğu görülmektedir.

¹⁶⁵ BOA. ML. VRD. TMT. d. 10131, 10135, 10139, 10140, 10141, 10142, 10146, 10147, 10149.

¹⁶⁶ Deve, at, katır, merkep vb.

Tablo 14 : Köylerde Hane Reislerinin Sahip Oldukları Büyükbaş Hayvan Çeşitleri 1844-1845¹⁶⁷

Büyükbaş Hayvan Çeşidi	Sayı	% Oranı	Hane Başına Düşen Miktar
Dölsüz İnek	2	0,1	1
Danasız İnek	2	0,1	1
Erkek Sığır	20	0,9	10
İnek	213	10,1	1,74
Sağmal İnek	518	24,6	1,78
Kara Sığır Öküzü	1352	64,2	2,30
Toplam	2107	100	17,83

Köylerde yetiştirilen hayvanların en az olanı % 3,1 oranı ile büyükbaş hayvanıdır. Köylerde büyükbaş hayvanlar içerisinde çoğunluğu % 64,2 ile Kara Sığır Öküzü ondan sonra %24,6 Sağmal İnek gelmektedir. Köylerde hayvanlar içerisinde en az %1 Dölsüz inek ve %1 Düvesiz inek gelmektedir.

Grafik 9 : Köylerde Yapılan Büyükbaş Hayvanların Dağılımı

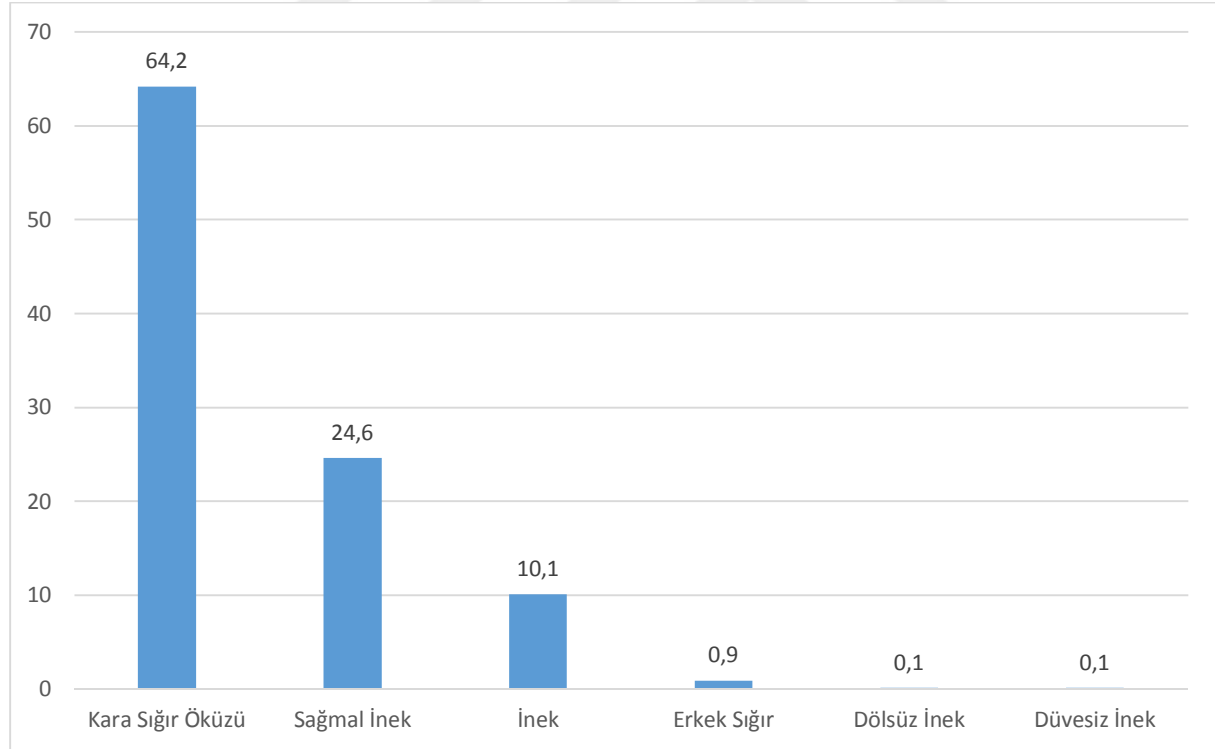

XIX. yüzyılda tarımda geleneksel yöntemler kullanıldığı için Kara Sığır Öküz o günün şartlarında değerli hayvanlardı. Günümüzde traktörün işlevini görmekte tarla ve yük taşıma

¹⁶⁷ BOA. ML. VRD. TMT. d. 10131, 10135, 10139, 10140, 10141, 10142, 10146, 10147, 10149.

işini yapmaktaydılar. İncelediğimiz köylerin Temettuat defterlerinde tarımla uğraşan hemen her hanenin Kara Sığır Öküzü bulunmaktadır.

Köylerde öküz sahibi hane dikkate alındığında her hane başına yaklaşık 2 baş öküz düşmektedir. Daha çok zirai işlerle uğraşan hane reislerinin Kara Sığır Öküzü'nün olduğu görülmektedir. Hemen hemen her hanede, hane sakinlerinin süt ihtiyacını karşılayacak bir İneği vardır. Bu verilere göre köylerde büyükbaş hayvancılık sadece temel zirai faaliyetlerin yürütülmesi ve hane üyelerinin süt ihtiyacının karşılanması amacıyla yapılmaktadır.

3.5.2. Yük ve Binek Hayvanı

XIX. yüzyıl ortalarında köylerde inek, öküz gibi hayvanların yanında deve, merkep, esb, kısarak gibi yük ve binek hayvanları da yetiştirilmektedir. İnsanlar taşımacılıkta ve tarlalarına gitmek için genellikle merkep, deve, kısarak gibi binek hayvanlarını kullanmışlardır. Ekinlerin tarladan harmana ve ürünün harmandan ambara taşınmasında ise at ve eşek gibi yük hayvanlarından yararlanılmakla birlikte, daha çok bir çift öküzün çektiği kağnılar da kullanılıyordu¹⁶⁸.

Tablo 15 : Köylerde Hane Reislerinin Sahip Oldukları Yük ve Binek Hayvan Çeşitleri 1844-1845¹⁶⁹

Yük ve Binek Hayvan Çeşidi	Hayvan Sayısı	Toplam Hayvan Sayısına Oranı (%)	Hane Başına Düşen Miktar
Daylak Deve ?	2	0,9	1
Kısarak	6	0,3	1,2
Dölsüz Hamule Deve	7	0,3	7
Arvana ?Deve	9	0,4	1,8
Merkep	21	0,9	1,75
Erkek Esb	32	1,4	1
Hamule Deve	33	1,5	2,2
Döllü Deve	74	3,3	1,19
Döllü Kısarak	105	4,6	1,14
Döllü Şütüran	116	5,1	2,63
Dölsüz Sütüran	140	6,2	1,52
Dişi Merkep	142	6,3	1,65
Dölsüz Kısarak	182	8,1	1,61
Dölsüz Deve	186	8,2	1,57
Erkek Merkep	262	11,6	1,79
Muhelif? Merkep	434	19,2	1,45
Tülü Hamule Deve	509	22,5	2,63
Toplam	2260	100	33,16

¹⁶⁸ Muşmal, “Çumra'nın Sosyo-Ekonomik Yapısı”, s.262

¹⁶⁹ BOA. ML. VRD. TMT. d. 10131, 10135, 10139, 10140, 10141, 10142, 10146, 10147, 10149.

Köylerde toplamda 2260 yük ve binek hayvanı vardır. Toplam yük ve binek hayvanlarının 509 baş hayvan ile Tülü hamule devedir. Hane başına düşen miktar ise 2,63'dür. Daha sonra Muhlif merkep 434 hane başına 1,45; Erkek Merkep 262 hane başına 1,79; Dölsüz deve 186 hane başına 1,57; Dölsüz kısırak 182 hane başına 1,61; Dişi Merkep 142 hane başına 1,65; Dölsüz şütüran 140 hane başına 1,52; Döllü şütüran 116 hane başına 2,63; Döllü kısırak 105 hane başına 1,14; Döllü deve 74 hane başına 1,19; Hamule deve 33 hane başına 2,2; Erkek esb 32 hane başına 1 baş düşmektedir. Köylerde en az Taylak? Deve 2 hane başına ise 1 baş düşmektedir. Daha sonra ise Kısırak 6 hane başına 1,2; Dölsüz Hamule Deve 7 hane başına 7; Arvana deve 9 hane başına 1,8; Merkep 21 hane başına 1,75 baş düşmektedir.

Grafik 10 : Köylerde Yapılan Yük ve Binek Hayvanların Dağılımı

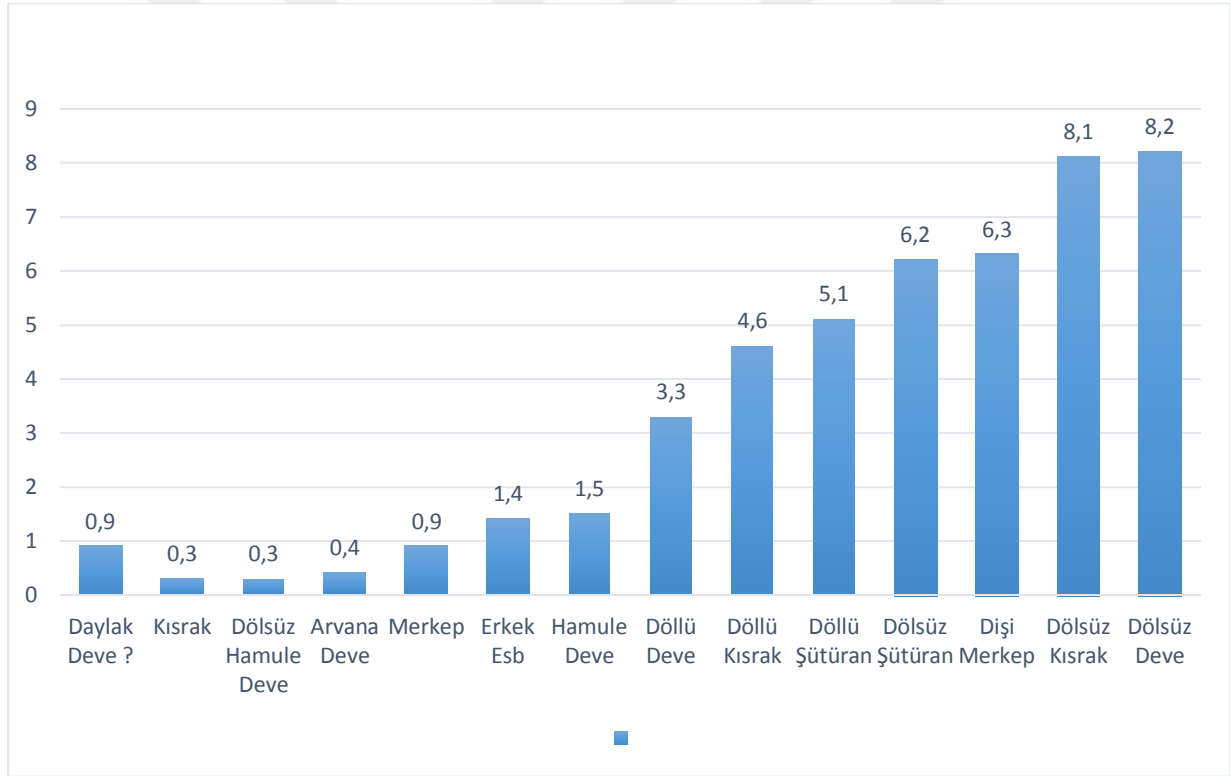

Her köyün yük ve binek hayvanlarına sahip olduğu söylenebilir. Grafik 10'da görüldüğü gibi, yük ve binek hayvanlarının % 0,3 Kısırak, % 0,3 Dölsüz Hamule Deve, % 0,4 Arvana deve, % 0,9 Taylak deve ve % 0,9 ile Merkep en az tercih edilen yük ve binek hayvanlarıdır. En fazla tercih edilen ise % 8,2 Dölsüz deve ve % 8,1 Dölsüz Kısırak'dır. Köylerde yük ve binek hayvanlar içerisinde devecilik yörede büyük bir değer taşımaktadır. Köylerde yöre

zenginlerinin develeri olduğu ve geniş çapta nakliyecilik ve taşımacılık yaptıkları bilinmektedir.

3.5.3. Küçükbaş Hayvancılık

Zirai faaliyetlerin yapılmasında daha çok büyükbaş hayvancılığın öncelikli olduğunu daha önce belirtmiştik. Zira küçükbaş hayvanın zirai faaliyetlerin yapılmasında doğrudan bir katkısı yoktur. Köylüler, küçükbaş hayvanları daha çok eti, sütü, yünü gibi daha çok kendi ihtiyaçlarını karşılamak ve Pazar için et, yağ, süt, deri ve yapağı üretmek amacıyla yetiştirmişlerdir.

Tablo 16 : Köylerde Hane Reislerinin Sahip Oldukları Küçükbaş Hayvan Çeşitleri 1844-1845¹⁷⁰

Küçükbaş Hayvan Çeşidi	Hayvan Sayı	Toplam Hayvan Sayısına Oranı (%)	Hane Başına Düşen O,Miktar
Erkek Keçi	55	0,1	27,5
Keçi	170	0,3	15,45
Dölsüz Keçi	191	0,3	13,64
Ağnam	333	0,5	0,02
Oğlak	1143	0,5	10,78
Sağmal Keçi	2024	3,2	15,56
Erkek Ağnam	3476	5,5	25,18
Dölsüz Ağnam	8274	13,0	30,75
Kuzu	20425	32,1	39,58
Sağmal Ağnam	27567	43,3	48,53
Toplam	63658	100	226,99

Defterlerden anladığımız kadarıyla köylerde küçükbaş hayvancılık gelişmiştir. En fazla beslenen küçükbaş hayvan türü koyun ve keçi'dir. Köylerdeki toplam hayvanların % 94'ünü oluşturmaktadır. Bütün hayvanlar içerisinde en fazla sayıya sahip ağnam(koyun) türü içerisinde sağmal ağnam'dır. 27567 adet olan sağmal ağnam küçükbaş hayvanlar içerisinde hane başına 48,53 adet düşmektedir. Sağmal ağnamdan sonra 20425 baş kuzu hane başına 39,58; 8274 Dölsüz ağnam hane başına 30,75; 3476 Erkek ağnam hane başına 25,18; 2024 sağmal keçi hane başına 15,56 ve 1143 baş ile Oğlak hane başına ise 10,78 adet düşmektedir. Köylerde en az yapılan büyükbaş hayvanlar ise 55 baş hane başına 27,5 ile Erkek keçidir. Daha sonra Keçi 170

¹⁷⁰ BOA. ML. VRD. TMT. d. 10131, 10135, 10139, 10140, 10141, 10142, 10146, 10147, 10149.

hane başına 15,45, Dölsüz keçi 191 hane başına 13,64 ve Ağnam 333 hane başına 0,02 adet düşmektedir.¹⁷¹

Grafik 11 : Köylerde Yapılan Küçükbaş Hayvanların Dağılımı

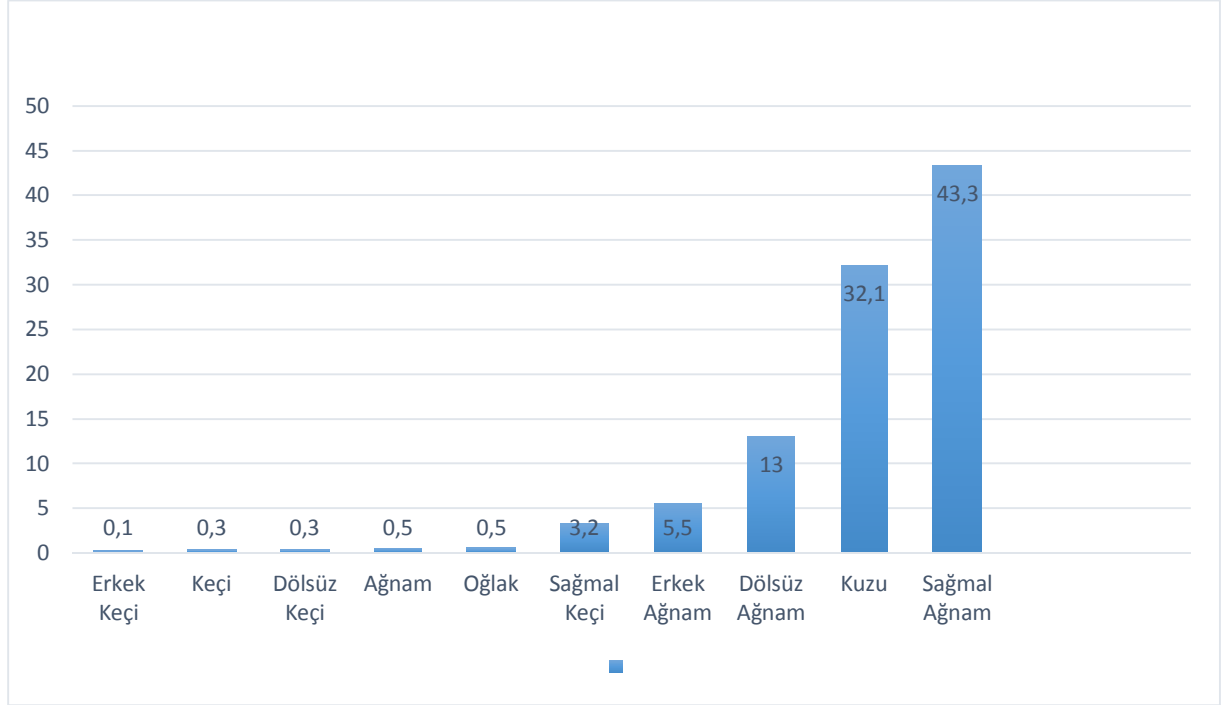

Yukarıdaki grafik’de görüldüğü gibi köylerde çoğunlukla ağnam türü beslenmektedir. Sağmal ağnam % 43,3 ile en fazla beslenen küçükbaş hayvandır. Daha sonra kuzu % 32,1 ve Dölsüz ağnam % 13 gelmektedir. Köylerde en az Erkek keçi % 0,1 ve Keçi % 0,3 beslenmektedir.

3.5.4. Arıcılık

XIX. yüzyıl ortalarında incelediğimiz köylerde hayvancılık alanında arıcılığı gelir getiren temel meslek grubu olarak değerlendirmek oldukça zordur. Çünkü köylerde bu dönemde arıcılık yapan tek bir hane reisi vardır. Bu da Beyviran köyü 3. Hanede kayıtlı olan Ali oğlu Kurat Ali’dir. Bu kişinin asıl mesleği çiftçiliktir. ML. VRD.TMT.d. 10131 No’lu defterde bu hane reisinin malı ve emlakı yıllık gelirleriyle birlikte yazıldıktan sonra 3 adet arı kovana kaydedilmiştir. Arıcılık bölgede daha çok ticari faaliyet şeklinde değil, ailenin bal ihtiyacını karşılama amacıyla yapıldığı görülmüştür¹⁷².

¹⁷¹ Muşmal, “Çumra’nın Sosyo-Ekonomik Yapısı”, s.265

¹⁷² ML.VRD.TMT.d. 10131 Hane: 3

Köylerde arıcılığın tek bir hane ile sınırlı kalması ve hane reisinin arıcılıktan elde ettiği kazanç, vergiye tabi temel kazanç olarak gösterilmediği için arıcılığın köylerde geçim kaynağı olmadığını söyleyebiliriz. Köylerde arıcılığın tercih edilmemesinin nedeni, diğer hayvanlardan faydalanma imkanlarının çeşitliliğine karşın arıcılıktan faydalanma imkanının sadece bal ile sınırlı kalması olabilir. Diğer hayvanların arıcılığa göre yıllık kazançları da çoktur.

3.5.5. Süt ve Süt Ürünleri Üretimi

Hayvanların sağladıkları önemli ürünlerden birisi de süttür. Günde sabah ve akşam iki kez olmak üzere inek ve mandalar on; koyunlar beş; keçiler altı ay boyunca sağlanabiliyordu. Osmanlı İmparatorluğu'nda XX. Yüzyıl başlarında, bölgesine göre değişmekle beraber, bir inek yılda 192-770 lt. Ve bir koyun yılda 51-77 lt. dolaylarında süt verebiliyordu¹⁷³. Aşağıda yapılacak hesaplamalarda T. Güran'ın verdiği rakamların ortalaması kullanılmıştır. Yani 1844-1845 yıllarında bir sağmal ineğin yılda ortalama 480, yine aynı yöntemle bir küçükbaş hayvanın da yılda 65 lt. süt verebileceği hesap edilmiştir¹⁷⁴.

Tablo 17 : Köylerde Hane Reislerinin Süt Üretimi 1844-1845¹⁷⁵

Hayvan Türü	Sayı	Yıllık Toplam Süt Üretimi (lt)	Yıllık Hane Başına Düşen Süt Miktarı (lt)	Günlük Hane Başına Düşen Süt Miktarı (lt)
Sağmal İnek	518	99546	343,26	1,18
Sağmal Ağnam	27567	1405917	2475,2	4,35
Sağmal Keçi	2024	103224	794,03	6,10
S. Büyükbaş Toplam	518	99546	343,26	1,18
S. Küçükbaş Toplam	29591	1509171	2162,13	3,09
Toplam	30109	1608687	2505,39	4,27

Tablo 17'deki verilerden anlaşıldığına göre köylerde toplam 30109 büyük ve küçükbaş hayvanlardan üretilen yıllık süt miktarı 1608687litredir. Bunun 1509171 litresi küçükbaş

¹⁷³ Güran, “ Tarım Ekonomisi”, s. 104 ayrıca bk. Muşmal, “ Çumra'nın Sosyo-Ekonomik Yapısı”, s.264

¹⁷⁴ Köylerde hane reislerinin süt üretimi için bk. Tablo 17.

¹⁷⁵ BOA. ML. VRD. TMT. d. 10131, 10135, 10139, 10140, 10141, 10142, 10146, 10147, 10149.

hayvanlardan, 99546 litresi de büyükbaş hayvanlardan elde edilmektedir. Köylerde günlük yaklaşık olarak 4407,3 litre süt üretilmektedir. Köylerde hane başına günlük 1 litre büyükbaş ve yaklaşık 3 litre küçükbaş hayvan sütü düşmekte, toplamda ise hane başına günlük 4 lt. süt düşmektedir. Köylülerin elde ettikleri sütü, süt olarak tükettikleri gibi yağ, yoğurt ve peynir olarak da değerlendirdikleri bilinmektedir. T. Güran'ın tespit ettiğine göre XIX. Yüzyılda ortalama olarak 1 kg. yağ için 20 litre inek sütü, 1 kg. peynir için de 5,5 litre koyun sütüne ihtiyaç vardır. Bir ineğin yılda verdiği süttten 38,5 kg. yağ, bir koyunun verdiği süttten 12,8 kg. peynir elde etmek mümkündür¹⁷⁶.

Küçükbaş hayvanlardan elde edilen diğer önemli bir ürün ise yün ve yapağı idi. XIX. Yüzyılın sonlarında Osmanlı Devleti'nde ortalama olarak yılda bir koyundan 950 gr. Yün, bir tiftik keçisinden 1.900 gr. Tiftik, bir kıl keçisinden 375 gr. Kıl elde edilebiliyordu¹⁷⁷. Bu durumda köylerin toplam koyun adedi 39,620 baş idi. Bu hesaplama kuzu ve oğlaklar dahil edilmedi. Köyde koyunlardan 37,639,000 kg. yün elde edilmiştir. Bu elde edilen yünlerden toplam hane başına yaklaşık 38,328 kg. düşmekte olup, hane halkı bunu evin ihtiyaçları için yatak, minder yapmada, eğirdikten sonra kazak ve çorap örmeye, yünü iplik yaptıktan sonra boyayıp ıstarlarında ya da tezgahlarında halı kilimi heybe, un ve buğday çuvalı dokuyarak kullanıyor olsalar gerekir. Köylerde Temettuat defterlerinde yazılan keçinin tiftik, kıl gibi hangi tür olduğu belirtilmediği için köylerde keçiden elde edilen tiftik ve kıl miktarı hesaplanmadı.

3.6. Vergi Çeşitleri

Osmanlı Devleti'nde Tanzimat fermanından sonra birçok alanda olduğu gibi vergilendirme alanında da değişiklikler yapılmıştır. Herkesten gelirine göre vergi alma usulü ile vergi dağılımındaki adaletsizlikler giderilmeye çalışılmıştır. Bu uygulama devletin son dönemlerinde yapılmasına rağmen kısmen başarıya ulaşmıştır. Temettuat defterleri incelendiğinde hane bazında yapılan bütün ekonomik faaliyetler ayrı ayrı kaydedilmiş, elde edilen gelir ve vergi miktarları da ayrı ayrı yazıldıktan sonra toplam rakam “ bir senede vergisi” şeklinde kaydedilmiştir. Bu çalışmamızda bazen bizim ulaştığımız toplam vergi miktarı ile defterdeki köylerin sonunda verilen toplam vergi miktarı arasında ufak farklılıklar olabilmektedir. Bu farklılıkların sebebi, hane reislerinin toplam geliri veya köylerde bulunan hanelerin vergileri hesaplanırken yapılan yanlışlıklar olabilir. Biz bu durumda kendi hesaplamalarımızı esas aldık.

¹⁷⁶ Güran, “ Tarım Ekonomisi”, s. 104 ayrıca bk. Muşmal, “ Çumra'nın Sosyo-Ekonomik Yapısı”, s.264-265

¹⁷⁷ Güran, “ Tarım Ekonomisi”, s. 104

3.6.1. Vergi-yi Mahsusa

Tanzimat Fermanı'nın ilan edilmesinden sonra halkın sosyal, hukuki ve iktisadi bakımdan eşitliği kabul edildiğinden önce “ Tekalif-i Örfiye” adıyla toplanan vergiler tek kalemde birleştirilerek tahsil edilmeye başlanmıştır. “ Ancemaatin Vergi”, “ Komşuca alınan vergi”, ve “ Vergü” gibi isimlerle toplanan bu verginin miktarı liva ölçüğünde belirlenerek toplam miktar kazalar arasında paylaştırılmıştır¹⁷⁸.

Kazanın müdür ve meclis azaları ile imam, papaz ve kocabaşı gibi kişilerin katıldığı toplantıda kasaba ve köylere isabet eden hisseler belirlenmekte sonra da köy ve mahalle düzeyinde kişilerin ödeme güçlerine göre paylaştırılmaktaydı. 1840 yılından itibaren yürürlüğe konan bu vergi, halkın daha önce ödediği vergiler göz önünde tutularak, Müslümanlardan muhtar ve imamlar, gayri müslimlerden ise papazlar eliyle toplanmıştır. Vergi dağılımı halkın mali gücüne göre ayarlanmaktaydı. Başlangıçta Rûz-ı Hızır ve Rûz-ı Kasım şeklinde iki taksitte alınması kararlaştırılmış iken daha sonra mükellifin mali gücünün elverdiği zamanlarda ve son olarak da 10 taksitte ödeme prensibi getirilmiştir¹⁷⁹.

Vergiye mahsusa defterlerde hane reisinin isminin üstüne dik bir şekilde “*Sene-i sâbıkada virgü-yi mahsusadan bir senede virmiş olduğu*”¹⁸⁰, “*sene-i sâbıkada virgüyü sâbıkı*”¹⁸¹, “*sene-i sâbıkada virgüsü*”¹⁸² vs. şeklinde yazılmış ve her şahsın ödediği miktar kaydedilmiştir.

¹⁷⁸ Sevcan Aslan, Temettuat Defterlerine Göre XIX. Yüzyıl Ortalarında Gümüşhacıköy Kazasının Sosyo-Ekonomik Durumu(1844-1845), Eskişehir Osmangazi Üniversitesi Sosyal Bilimler Enstitüsü, Yüksek İlsans Tezi, Eskişehir 2015, s.86-87

¹⁷⁹ Aslan, Gümüşhacıköy Kazasının Sosyo-Ekonomik Durumu, s. 87

¹⁸⁰ BOA. ML. VRD. TMT. d. 10131 s.10

¹⁸¹ BOA. ML. VRD. TMT. d. 10140 s. 8

¹⁸² BOA. ML. VRD. TMT. d. 10149 s. 13

Tablo 18 : Vergi-yi Mahsusa Dağılımı¹⁸³

Köyler	Hane Sayısı	Vergü-yi Mahsusa	Toplam Vergü-yi Mahsusa'ya Oranı (%)	Hane Başına Düşen Vergi
Kesmez	20	1904,5	2,5	95,22
Beyviran	38	3733	5,0	98,23
Keycan	45	5504	7,3	122,31
Kayalı	32	3531,5	4,7	110,35
Öbektaş	16	1454	1,9	90,87
Arişma	101	11265,5	0,0	111,53
Akviran	63	7461	9,9	118,42
Mirgazi	147	12783	17,0	86,95
Buğdaylı	14	1536	2,0	109,71
Keçikışla	40	4411,5	5,9	110,28
Katviran	96	11155,5	14,8	116,20
Kehil	22	2867	3,8	130,31
Salur	44	4902	6,5	111,40
Sırçalı	21	2656,5	3,5	126,5
Toplam	699	75165	85,0	1538,28

Tablo'da görüldüğü gibi en fazla vergiyi veren gelir seviyesi en yüksek olan Mirgazi köyüdür. Onu Arişma ve Katviran köyleri takip etmektedir. Keycan, Keçikışla ve Salur köylerinin toplam vergi miktarları hemen hemen birbirine yakındır. Vergi ödemede ilk sıralarda olan köylerin hane sayısının fazla olmasının tesiri vardır. Hane başına düşen vergi miktarlarını köyler bazında ele aldığımızda vergi ortalamasında en yüksek değer 130,31 kuruşla Kehil, en düşük değer de 86,95 kuruşla Mirgazi köyüne aittir.

¹⁸³ BOA. ML. VRD. TMT. d. 10131, 10135, 10139, 10140, 10141, 10142, 10146, 10147, 10149. Geniş bilgi için bk. Güran, " Tarım Ekonomisi", s. 104

Tüm vergilerde olduğu gibi vergi-yi mahsusayı da veremeyenler vardır. Çoğunlukla çalışamayan ve fakir kimseler olan bu kişilerin vergisi 00 kuruş olarak kaydedilmiştir. Bütün köyler genelinde bunların sayısı 4 kişi olarak tespit edilmiştir¹⁸⁴.

3.6.2. Öşür (A'şar) Vergisi Dağılımı

Şer'i bir vergi olan öşür vergisi, Tanzimat'dan önce değişik oranlarda alınmış ancak Tanzimat ile birlikte bu oran sabitleştirilerek ve 1/10 oranında alınması kararlaştırılmıştır¹⁸⁵.

Temettuat defterlerinde hakkında bilgi edinebileceğimiz vergilerden biridir. Bu defterlerde her köylerde toplanan öşür vergisi ürünün kile ölçüsü ile kuruş cinsinden hane hane kaydedilmiştir. Öşür geliri hane ve numara üzerine "A'şar rüsûmu olarak bir senede virdüğü" veya "A'şar rüsûmu" ifadeleriyle yazılmıştır. Yetiştirilen ürünler hınta(buğday), şa'ir(arpa) ve çavdar'dır. Bunlardan hıntanın kile başına fiyatı 32 kuruş, şa'ir ve çavdarın 16 kuruştur. Ancak köylerde kullanılan kilenin kaç kiloya tekabül ettiğini tam olarak tahmin edemiyoruz.

Tablo 19 : Öşür Vergisinin Köylere Göre Dağılımı¹⁸⁶

Köyler	Hane Sayısı	Toplam Öşür	% Oranı	Hane Başına Öşür
Kesmez	13	1078	2,2	82,92
Beyviran	33	2648	5,4	80,24
Keycan	36	3352	6,9	93,11
Kayalı	32	2464	5,1	77
Öbektaş	16	1376	2,8	86
Arişma	91	6403	0,0	70,36
Akviran	47	4928	10,1	104,85
Mirgazi	120	7831	16,1	65,25
Buğdaylı	12	1106	2,3	92,16
Keçikışla	35	3600	7,4	102,85
Katviran	80	6408	13,2	80,1
Kehil	22	2320	4,8	105,45
Salur	41	3430	7,1	83,65
Sırçalı	19	1696	3,5	89,26
Toplam	597	48640	86,8	1213,24

¹⁸⁴ BOA. ML. VRD. TMT. d. 10131 hane 43; 10141 hane 105; 10146 hane 24 ve 76.

¹⁸⁵ Coşkun Çakır, Tanzimat Dönemi Osmanlı Maliyesi, Küre Yayınları, İstanbul 2001, s.51-52

¹⁸⁶ BOA. ML. VRD. TMT. d. 10131, 10135, 10139, 10140, 10141, 10142, 10146, 10147, 10149.

Bütün köylerde hane reislerinin bir yılda ürettiği zirai ürünlerden (hububat) sağlanan öşür vergisi toplamı 48640 kuruştur. Hane başına ortalama 1213,24 kuruş öşür vergisi düşmektedir. Kehil köyü 105,45 kuruş ile hane başına en yüksek miktarda öşür vergisi düşen, hane başına en az öşür vergisi düşen köy ise 65, 25 kuruş ile Mirgazi köyüdür.

3.7. Gelir Durumu

Gelir; kazanç, varidât, kâr anlamında olup fert, grup veya bütün bir milletin belirli bir devrede, çoğunlukla da bir yılda sağladığı para veya malların tamamı olarak tanımlanır¹⁸⁷. İncelediğimiz köylerin sosyo-ekonomik yapısını incelerken hane reislerinin gelir dağılımını incelememiz, köylerin ekonomik yapısını ortaya koymak için önemlidir. Köylerin ortalama gelirini tespit edip hane reislerinin bu ortalamaya göre değerlendirilmesi çalışmamız için gereklidir. Çünkü hane reislerinin gelir ortalamasına göre değerlendirilmesi fertlerin refah seviyesini ortaya koyacaktır. Bu değerlendirmenin yapılması köylerin ekonomik yapısını anlamamıza da yardımcı olacaktır. Çünkü köylerin refah düzeyi, şehrin sosyal yapısını etkileyen unsurlardır.

Temettuat defterleri'nde hane reislerinin gelirlerinin ayrı ayrı dökümü yapıldıktan sonra “*mecmuundan bir senede temettuatı*” ibaresiyle yıllık geliri toplam olarak yazılmıştır. Her köy sonunda köy halkının yıllık geliri toplanarak köylerin yıllık toplam geliri de kaydedilmiştir. Defterin sonunda da köylülerin yıllık gelirleri toplanarak köyün yıllık toplam geliri yazılmıştır. Köylerin toplam gelirlerinin hane sayısına bölünmesiyle hane başına düşen ortalama gelir hesaplanabilmektedir. Bu tablodan yola çıkarak köylerin ortalama gelirin üstündeki ve altındaki hanelerin tespiti yapılarak sosyal yapı hakkında bir fikre varılabilir.

Defterlerde her köyün sonunda kaydedilmiş olan toplam temettuat miktarı dikkate alınmamıştır. Topamlarda yanlışlıklar olduğundan dolayı her hane reisinin temettuatı, ayrı ayrı toplanarak toplam temettuat miktarı tarafımızdan tespit edilmiştir. Bazı hane reislerinin temettuatı olmayıp, ortalamanın tespit edilmesinde bu hane reisleri dahil edilmiştir. Köylerin gelirleriyle ilgili bilgiler aşağıda Tablo 21'de görüldüğü gibidir.

¹⁸⁷ D. Mehmet Doğan, Büyük Türkçe Sözlük, İz Yayıncılık, Byy. 1996, s. 405

Tablo 20 : Köylerin Gelirleri¹⁸⁸

Köyler	Hane Sayısı	Toplam Nüfus	Toplam Temettuat	Hane Başına Düşen Temettuat	Kişi Başına Düşen Temettuat
Kesmez	20	100	18157	907,85	181,57
Beyviran	38	190	37007	973,86	194,77
Keycan	45	225	56912	1264,71	252,94
Kayalı	32	160	34020	1063,12	212,62
Öbektaş	16	80	17202	1075,12	215,02
Arişma	101	505	115834	1146,87	229,37
Akviran	63	315	77903	1236,55	247,31
Mirgazi	147	735	149805	1019,08	203,81
Buğdaylı	14	70	16050	1146,42	229,28
Keçikışla	40	200	47455	1186,37	237,27
Katviran	96	480	120559	1255,82	251,16
Kehil	22	110	32884,5	1494,75	298,95
Salur	44	220	46444	1055,54	211,10
Sırçalı	21	105	25548	1216,57	243,31
Toplam	699	3495	795780,5	16042,63	227,69

Tablo 20’de görüldüğü gibi köylerin toplam geliri 795,780,5 kuruştur. Kişi başına düşen ortalama gelir 227,69 kuruş tespit edilmiştir. Beyviran, Keycan, Kayalı, Öbektaş, Arişma, Akviran, Mirgazi, Buğdaylı, Katviran, Kehil, Salur köylerinin kişi başına, ortalamanın altında gelire sahip oldukları anlaşılmıştır. Toplamda 14 köyün on biri genel ortalamanın altında, biri genel ortalamanın üstünde ve ikisi de eşit gelire sahip olduğu anlaşılmıştır. Hane başına düşen gelir dağılımında da aynı durum söz konusudur. Yukarıda adı geçen köylerin ortalamanın altında hane başına düşen gelire sahip oldukları tespit edilmiştir. Nüfus ile ortalama gelir arasında doğru orantının olmadığı görülmektedir. Nüfusu çok olan köylerin ortalama geliri çok artmamıştır.

Bunun yanında bir kısım hane reislerinin temettuatı tespit edilememiştir. Bunlar Keycan köyünde 1 hane reisi (43.hane), Mirgazi köyünde 1 hane reisi(94.hane), Salur köyünde 1 hane

¹⁸⁸ BOA. ML. VRD. TMT. d. 10131, 10135, 10139, 10140, 10141, 10142, 10146, 10147, 10149.

reisi(15.hane) ile Katviran köyündeki 1 hane reisi(24. hane) olmak üzere toplam 4 hane reisidir. Bu hanelerin hiçbir geliri olmadığı için, köy genelindeki gelir toplamına bir katkıları olmadığı gibi, hane ve kişi başına düşen gelir hesaplamasında da göz önüne alındıkları için de, hesaplama sonucunun farklı çıkmasına neden olmaktadır.

Burada dikkati çeken bir husus Kehil köyünün, kişi başına düşen geliri 298,95 kuruşla en fazla olan köy olmasıdır. Kesmez köyü ise 181,57 kuruşla kişi başına düşen geliri en az olan köydür. Genel olarak araştırdığımız köylerin ortalama gelirin altında olduğu görülmektedir.

Grafik 12 : Köylerin Kişi Başına Düşen Gelir Sıralaması¹⁸⁹

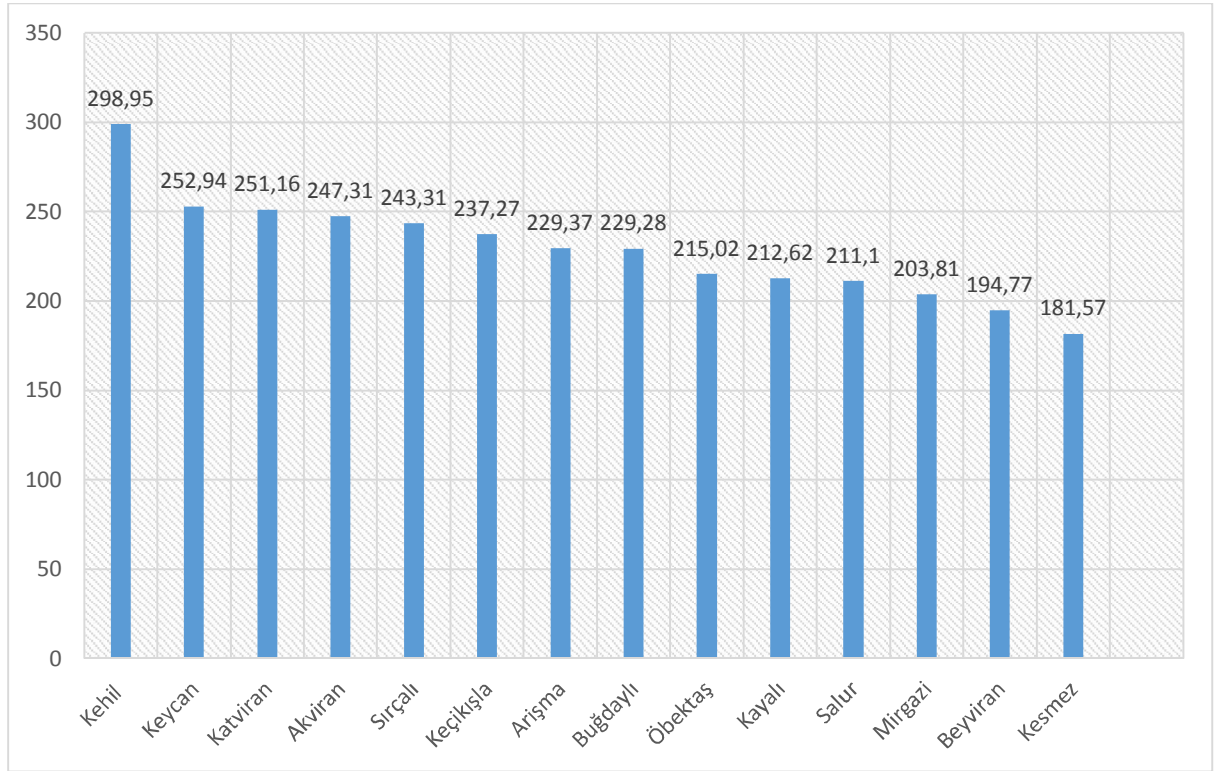

3.7.1. Gelir Dağılımı

Gelir dağılımının dengede olup olmadığını anlamak için de, ortalama gelir seviyesi üstünde veya altında kaç hanenin bulunduğu tespit edilmesi gerekir. Köylerde, hane başına

¹⁸⁹ BOA. ML. VRD. TMT. d. 10131, 10135, 10139, 10140, 10141, 10142, 10146, 10147, 10149.

düşen ortalama gelir seviyesinin altında veya üstünde gelire sahip hane sayılarının dağılımı Tablo 21’de gösterilmiştir.

Tablo 21 : Hane Başına Düşen Gelir Dağılımının Dengesi¹⁹⁰

Köyler	Hane Sayısı	Hane Başına Düşen Ortalama Temettuat	Ortalamanın Üzerinde Gelire Sahip Hane Sayısı	Ortalamanın Altında Gelire Sahip Hane Sayısı
Kesmez	20	907,85	10	10
Beyviran	38	973,86	16	22
Keycan	45	1264,71	15	29
Kayalı	32	1063,12	11	21
Öbektaş	16	1075,12	6	10
Arişma	101	1146,87	40	61
Akviran	63	1236,55	29	34
Mirgazi	147	1019,08	53	93
Buğdaylı	14	1146,42	5	9
Keçikişla	40	1186,37	20	20
Katviran	96	1255,82	44	51
Kehil	22	1494,75	9	13
Salur	44	1055,54	21	22
Sırçalı	21	1216,57	14	7
Toplam	699	16042,63	293	402

Toplam 699 hane reisinin 293’ü ortalama gelirden daha fazla gelire sahip olduğu görülmektedir. 402 hane reisinin ortalama gelirden daha az gelire sahip olduğu belirlenmiştir. Hane başına düşen ortalama gelirin yüksek olduğu tek köy Sırçalı köyüdür. Kesmez ve Keçikişla köylerinin gelir dağılımı eşit şekilde iken hane başına ortalama gelirin düşük olduğu köyler ise, Beyviran, Keycan, Kayalı, Öbektaş, Arişma, Akviran, Mirgazi , Buğdaylı, Katviran, Kehil ve Salur köyüdür. Genel olarak köylerde halkın gelir düzeyi yüksek değildir ve dengeli bir dağılımdan bahsedilmez.

¹⁹⁰ BOA. ML. VRD. TMT. d. 10131, 10135, 10139, 10140, 10141, 10142, 10146, 10147, 10149.

3.7.2. Temettuat Toplamlarında Hatalar

Başta da belirttiğimiz gibi, Temettuat Defterleri'nde çeşitli hatalar tespit edilmiştir. Defterde yazılanları doğru kabul etmeden değerlendirme yapmaya çalıştık.. Aşağıdaki Tablo 22'de bu açık şekilde görülmektedir.

Tablo 22 : Temettuat Toplamlarındaki Hatalar¹⁹¹

Köyler	Toplam Temettuat Miktarı	Defterdeki Temettuat Miktarı	Miktarlar Aradaki Fark
Kesmez	18157	18167	-10
Beyviran	37007	35407	1600
Keycan	56912	56912	0
Kayalı	34020	34600	-580
Öbektaş	17202	17197	5
Arişma	115834	115284	550
Akviran	77903	75148	2755
Mirgazi	149805	146484	3321
Buğdaylı	16050	15400	650
Keçikışla	47455	46334	1121
Katviran	120559	120683	-124
Kehil	32884,5	32684	200,5
Salur	46444	46334	110
Sırçalı	25548	25267	281
Toplam	795780,5	785901	9879,5

Burada özellikle Mirgazi köyünde büyük bir hata vardır. Ondan sonra Akviran ve Beyviran köylerinde hatalar dikkat çekmektedir. Keycan köyündeki hesaplamanın aynı olduğu tespit edilmiştir. Kesmez, Kayalı ve Katviran köylerinde defterde kaydedilenden daha az temettuat belirlenmiştir.

¹⁹¹ BOA. ML. VRD. TMT. d. 10131, 10135, 10139, 10140, 10141, 10142, 10146, 10147, 10149

SONUÇ

H.1260-1261 (M.1844-1845) yıllarında Karapınar Kazasının 14 köyüne ait 9 adet Temettuat defteri incelenmiş olup, XIX. yüzyılda Karapınar Kazası köylerinin sosyo-ekonomik yapısına ait tarihi bir takım önemli veriler elde edilmiş bulunmaktadır. Buna göre XIX. yüzyıl ortalarında köylerin farklı özelliklerde olduğu görülmüştür.

İncelediğimiz köylerde XIX. yüzyıl ortalarında sadece Müslümanların yaşadığı, gayri müslim nüfusunun bulunmadığı, karışık bir etnik yapıya sahip olmadığı görülmüştür. İncelenen 14 köyün Temettuat defterine göre; 699 haneden oluşan tahmini nüfusu 3495 kişi tespit edilmiştir. Nüfus yoğunluğu en çok sahip olan köyler sırasıyla; Mirgazi 147 hane 735 kişi, Arişma 101 hane 505 kişi, Katviran 96 hane 480 kişi, Akviran 63 hane 315 kişi, Keycan 45 hane 225 kişi, Salur 44 hane 220 kişi, Keçikışla 40 hane 200 kişi, Beyviran 38 hane 190 kişi, Kayalı 32 hane 160 kişi, Sırçalı 21 hane 105 kişi; En az nüfusa sahip köyler ise Buğdaylı 14 hane 70 kişi, Öbektaş 16 hane 80 kişi, Kesmez 20 hane 100 kişi ve Kehil 22 hane 110 kişiden oluşan köylerdir. İncelenen defterlerde tespit edilen nüfusun kadın-erkek oranı ve sayısı belirlenememiştir. İncelenen köylerdeki hane reislerine ait isimlere bakıldığında; Hz. Peygamber'in isimlerinden Mehmet ve Mustafa gibi isimlerin çoğunlukla kullanıldıklarını, bu da halkın dine ve Peygambere olan sevgi ve saygısının önemli bir yansıması olarak görülmektedir.

Hane reislerinin meslekleri, araştırmaya konu olan köylerde genellikle Anadolu'nun pek çok yerinde olduğu gibi geçimlerini tarım ve hayvancılıktan sağlamaktadırlar. Tarım ve hayvancılıktan başka meslek grubu olsa da bu meslek gruplarının sayıları oldukça azdır. Karasal iklimin hakim olduğu bu köylerde tarım çok yaygındır. Defterlerde mezru yani ekili arazi oranı % 53'dür. Çiftçilikle uğraşan hane reislerinin çoğunun mezru arazisinin olduğu tespit edilmiştir. Bu mezru tarlalarda başta arpa olmak üzere buğday ve çavdar üretilmektedir. Köylerdeki arazilerin büyük bir bölümü 10-50 dönüm arasında orta büyüklükte işletmeler olup, hanelerin çoğu kendilerine yetecek kadar araziye sahiptirler. Ayrıca incelenen defterlerde köylerde ek gelir olarak bağcılığında yapıldığı anlaşılmaktadır. Yetiştirilen ürünlerin hanelerin kendi ihtiyaçları için kullanıldığı düşünülmektedir. Arazilerde yetiştirilen ürünler ve bunların verimliliği hakkında herhangi bir bilgi bulunmamıştır.

Köylerde hem büyükbaş hayvan hem de küçükbaş hayvan yetiştiriciliği yapılmaktadır. Köylerdeki hayvan varlığı olarak en fazla küçükbaş hayvan beslenmekte olup, onu yük ve binek hayvanı ve büyükbaş hayvanı takip etmektedir. Büyük köyler, Mirgazi ve Arişma sahip olduğu

hayvan sayısı ile de öne çıkmaktadır. Köylerin geneline baktığımızda; Kara sığır öküzü, İnek, Deve, Merkep, Koyun, Kuzu, Keçi en çok yetiştirilen hayvanlardır. Genelde her hane reisinin tarımda faydalanmak üzere Kara sığır öküzüne sahip olduğu görülmüştür. Köylerde yapılan tarım ve hayvancılık dışında herhangi bir iş kolunun geliştiği görülmemiştir. Hane reislerinin büyük çoğunluğunun kendine ait evi olduğu belirlenmiştir.

Sonuç olarak yapılan çalışmada, Karapınar kazasının köyleriyle ilgili olarak H. 1260-1261 (M. 1844-1845) yıllarına ait 9 defterdeki 14 köyün sosyal-ekonomik yapısı defterlerdeki bilgiler ışığında ortaya konulmaya çalışılmış, incelenen köylerde yaşayan halkın tipik bir Anadolu köy yerleşim yerinin özelliklerine sahip olduğu görülmüştür.



KAYNAKÇA

ARŞİV KAYNAKLARI

- BOA. ML. VRD. TMT. d. 10131
BOA. ML. VRD. TMT. d. 10135
BOA. ML. VRD. TMT. d. 10139
BOA. ML. VRD. TMT. d. 10140
BOA. ML. VRD. TMT. d. 10141
BOA. ML. VRD. TMT. d. 10142
BOA. ML. VRD. TMT. d. 10146
BOA. ML. VRD. TMT. d. 10147
BOA. ML. VRD. TMT. d. 10149

KİTAPLAR

- Başbakanlık Devlet Arşivleri Genel Müdürlüğü, Başbakanlık Osmanlı Arşivi Rehberi, Başbakanlık Devlet Arşivleri Genel Müdürlüğü, 2. Baskı, İstanbul 2000.
- ÇAKIR, Coşkun, *Tanzimat Dönemi Osmanlı Maliyesi*, Küre Yayınları, İstanbul 2001.
- ERYILMAZ, Bilal, *Osmanlı Devleti'nde Gayrimüslim Tebaa'nın Yönetimi*, İstanbul 1990.
- GÜNDÜZ, İbrahim, *Bütün Yönleriyle Karapınar*, Karapınar Belediyesi Yayını, Konya 1980.
- GÜRAN, Tevfik, *19. Yüzyıl Osmanlı Tarımı*, Eren Yayınları, İstanbul 1998.
- İçişleri Bakanlığı İller İdaresi Genel Müdürlüğü, *Köylerimiz 1 Mart 1968 Gününe Kadar*, Başbakanlık Basımevi D.S.İ, Ankara 1968.
- KAZICI, Ziya, *Osmanlı Vergi Sistemi*, Bilge Yayınları, İstanbul 2005.
- KARAKAYA, Derya, *Karapınar Kazası Vakıf Eserleri*, Çizgi Kitabevi Yayınları, Konya 2013.
- KÜÇÜKDAĞ, Yusuf, *Karapınar Kasabası'nın Kurulması ve İskân Durumu*, Karapınar Sempozyumu, Karapınar Belediyesi Yayını, Konya 2001.
- KÜÇÜKDAĞ, Yusuf, *Karapınar Sultan Selim Külliyesi*, Karapınar Belediyesi Kültür Yayını, Konya 1997.
- ORHONLU, Cengiz, *Osmanlı İmparatorluğu'nda Derbent Teşkilatı*, Eren Yayınları, İstanbul 1990.

Osmanlı Arşiv Belgelerinde Sultaniye-i Karapınar, Ed. C. Eroğlu, M. Babuçoğlu, F. Tiğın, Karapınar Belediyesi Yayını, Ankara 2013.

ÖZTÜRK, Said, *Tanzimat Döneminde Bir Anadolu Şehri Bilecik*, Kitabevi Yayınları, İstanbul 1996.

ÖZÇELİK, Selahattin, *XIX. Yüzyıl Ortalarında Acıpayam ve Çevresi (Temettuat Defteri İncelemesi)*, Fakülte Kitabevi, Isparta 2005.

ŞENER, Abdullatif, *Sona Doğru Osmanlı*, Birleşik Kitabevi, 2. Baskı, Ankara 2007.

ŞENER, Abdullatif, *Tanzimat Dönemi Osmanlı Vergi Sistemi*, İşaret Yayınları, İstanbul 1990.

ZENGİN, Adem, *Karapınar-Sultaniye Nüfus ve Temettuat Defterleri*, Karapınar Ticaret Borsası Yayını, Konya 2014.

ZENGİN, Adem, *Karapınar “ Sultaniye ” Şehrengizi*, Karapınar Belediyesi Kültür Yayını, Konya 2012.

W. M. Ramsey, *Anadolu'nun Tarihi Coğrafyası*, Çev. Mihri Pektaş, MEB, İstanbul 1960.

MAKALELER

ADIYEKE, Nuri, “ *Temettuat Sayımları ve Bu Sayımları Düzenleyen Nizamname Örnekleri*”, Ankara Üniversitesi, Osmanlı Tarihi Araştırma ve Uygulama Merkezi Dergisi, S.11, Ankara 2000, s. 769-825.

AKBULUT, Zeynep, *Tanzimat Dönemindeki Temettuat Defterlerine Göre Akdağmadeni Kazası ve Köylerinin Sosyo-Ekonomik Yapısı (H.1260-1261)*, Yayımlanmamış Yüksek Lisans Tezi, Niğde Üniversitesi Sosyal Bilimler Enstitüsü, Niğde 2002.

ASLAN, Sevcan, *Temettuat Defterlerine Göre XIX. Yüzyıl Ortalarında Gümüşhacıköy Kazasının Sosyo-Ekonomik Durumu (1844-1845)*, Eskişehir Osmangazi Üniversitesi Sosyal Bilimler Enstitüsü, Yayımlanmamış Yüksek Lisans Tezi, Eskişehir 2015.

AYÇAKİN, Ömer, *H. 1261 Tarihli 08739-08742 Numaralı Temettuat Defterlerinin Transkripsiyonu ve Değerlendirmesi*, Dumlupınar Üniversitesi Sosyal Bilimler Enstitüsü, Basılmamış Yüksek Lisans Tezi, Kütahya 2011.

BOZKURT, Nurgül, “*1844-1845 Temettuat Defterine Göre Kütahya Sancağı Dazkırı Kazası Evciler Köyü'nün Sosyal ve Ekonomik Yapısı*”, Uluslararası Araştırmalar Dergisi, S. 19, C. 4, Kütahya 2011, s.138-156.

DEVELİPĞLU, Ferit, *Osmanlıca-Türkçe Ansiklopedik Lügat*, Aydın Kitabevi Yayınları, 29. Baskı, Ankara 2009.

DOĞAN, Mehmet, *Büyük Türkçe Sözlük*, İz Yayıncılık, Byy, 1996.

ERDOĞAN, Havva, “ 820 Numaralı Temettuat Defterine Göre Tanzimat’ın İlk Yıllarında Mucur ve Hacıbektaş’ın Demografik Yapısı ve Sosyal Durumu”, Gazi Üniversitesi Kırşehir Eğitim Fakültesi Dergisi, C.6, S.1, 2005, s. 95-102.

EMECEN, Feridun, “ *Bedel*”, DİA, C. V, İstanbul 1992

ERKOL, Mehmet, “ *Zekat*”, DİA, C. XLIV, İstanbul 2013

ERKOL, Mehmet, “ *Öşür*”, DİA, C. XXXIV, İstanbul 2007

EYİCE, Semavi, “ *Sultaniye-Karapınar’a Dair*”, İstanbul Üniversitesi Edebiyat Fakültesi Tarih Dergisi, S.20, İstanbul 1965, s.1204

İNALCIK, Halil, “ *Cizye(Osmanlılar’da Cizye)*”, DİA, C. VIII, İstanbul 1993

KALLEK, Cengiz, “ *Haraç*”, DİA, C. XVI, İstanbul 1997

KAYHAN, Mustafa Kazım, *Temettuat Defterlerine Göre XIX. Yüzyıl Ortalarında Barla’nın Sosyo-Ekonomik Yapısı*, Yayımlanmamış Yüksek Lisans Tezi, Süleyman Demirel Üniversitesi Sosyal Bilimler Enstitüsü, Isparta 2006.

KIZILKAN, Ayşe Özdemir, “ *Osmanlı Vergi Düzeninde Temettuat Uygulamaları Üzerine Bir Değerlendirme*”, Dumlupınar Üniversitesi Sosyal Bilimler Dergisi, S.20, Nisan 2008, s.57-58.

KUZUCU, Kemalettin, *19. Yüzyıl Ortalarında İlbeyli Kazasının Sosyal ve İktisadi Durumu*, Erzurum Atatürk Üniversitesi Sosyal Bilimler Enstitüsü, Yayımlanmamış Yüksek Lisans Tezi, 1996.

KÜÇÜKALAY, Mesut A. , ÇETİNKAYA, Ali, “*Osmanlı Vergi Sistemi ve Bir Vergi Tahsil Yöntemi Olarak İltizam*”, Türkler, C. X, Yeni Türkiye Yayınları, Ankara 2002.

KÜÇÜK, Levent, *Osmanlı Vergi Hukukunda Avarız Kavramı ve Avarızın İdaredeki Rolü*, Ankara Üniversitesi Sosyal Bilimler Enstitüsü, Yayımlanmamış Doktora Tezi, Ankara 2007.

KÜTÜKOĞLU, Mübahat S. “ *Osmanlı Sosyal ve İktisadi Tarihi Kaynaklarından Temettuat Defterleri*”, Belleten, C. LIX/225, Ankara 1995, s. 395-412.

MARDİN, Ebu’ala, “ *Haraç*”, İA, C. V, MEB Yayınları, İstanbul 1986

MUŞMAL, Hüseyin, “ *XIX. Yüzyıl Ortalarında Çumra’nın Sosyo-Ekonomik Görüntüsü(10353 Numaralı Temettuat Defterine Göre)*”, Türkiyat Araştırmalar Dergisi, S.24, Konya 2008, s. 253-274.

ÖZÇELİK, Bünyamin, *Biga Sancağına Ait 4948, 4951,15988,15990, 15991 Numaralı Temettuat Defterlerinin Transkripsiyon ve Değerlendirilmesi*”, Çankırı Karatekin Üniversitesi Sosyal Bilimler Enstitüsü, Basılmamış Yüksek Lisans Tezi, Çankırı 2011.

ÖZTÜRK Said, “ *Temettuat Tahrirleri*”, Akademik Araştırmalar Dergisi, S.4-5, İstanbul 2000, s.537-591.

ÖZEL, Ahmet, “ *Gayrimüslim*”, DİA, C. XXIII, İstanbul 1996

PAKALIN, Mehmet Zeki, *Osmanlı Tarih Deyimleri ve Terimleri Sözlüğü*, C. III, MEB Yayınları, 2. Baskı, İstanbul 1983.

SAMİ, Şemsettin, *Kamus-u Türkî*, İkdam Matbaası, Dersaadet 1317

TABAKOĞLU, Ahmet, “ *Öşür(Osmanlılarda)*”, DİA, C. XXXIV, İstanbul 2007

TÜRKLÜ, Mehmet Emin, “ *Tanzimat Döneminde Ancemaatin Vergi Uygulaması ve Yaşanan Usulsüzlükler Üzerine Bazı Şikayetler(1841-1865)*”, Current Researc Sciences, C.2, S.3, 2016, s. 130-142.

YILDIZ, Harun, *1845(1261) Temettuat Defterlerine Göre Konya Karapınar(Sultaniye) ’in Mahallelerinin İktisadi ve İçtimai Durumu*, Yayımlanmamış Yüksek Lisans Tezi, Dumlupınar Üniversitesi Sosyal Bilimler Enstitüsü, Kütahya 2004.

EKLER

- 1- Hac Yolu Yol Haritası
- 2- Karapınar İlçe Merkezi/Mahallelerin Adları Haritası
- 3- Karapınar Köyleri Haritası
- 4- Temettuât Defterleri Örnek Transkripsiyon



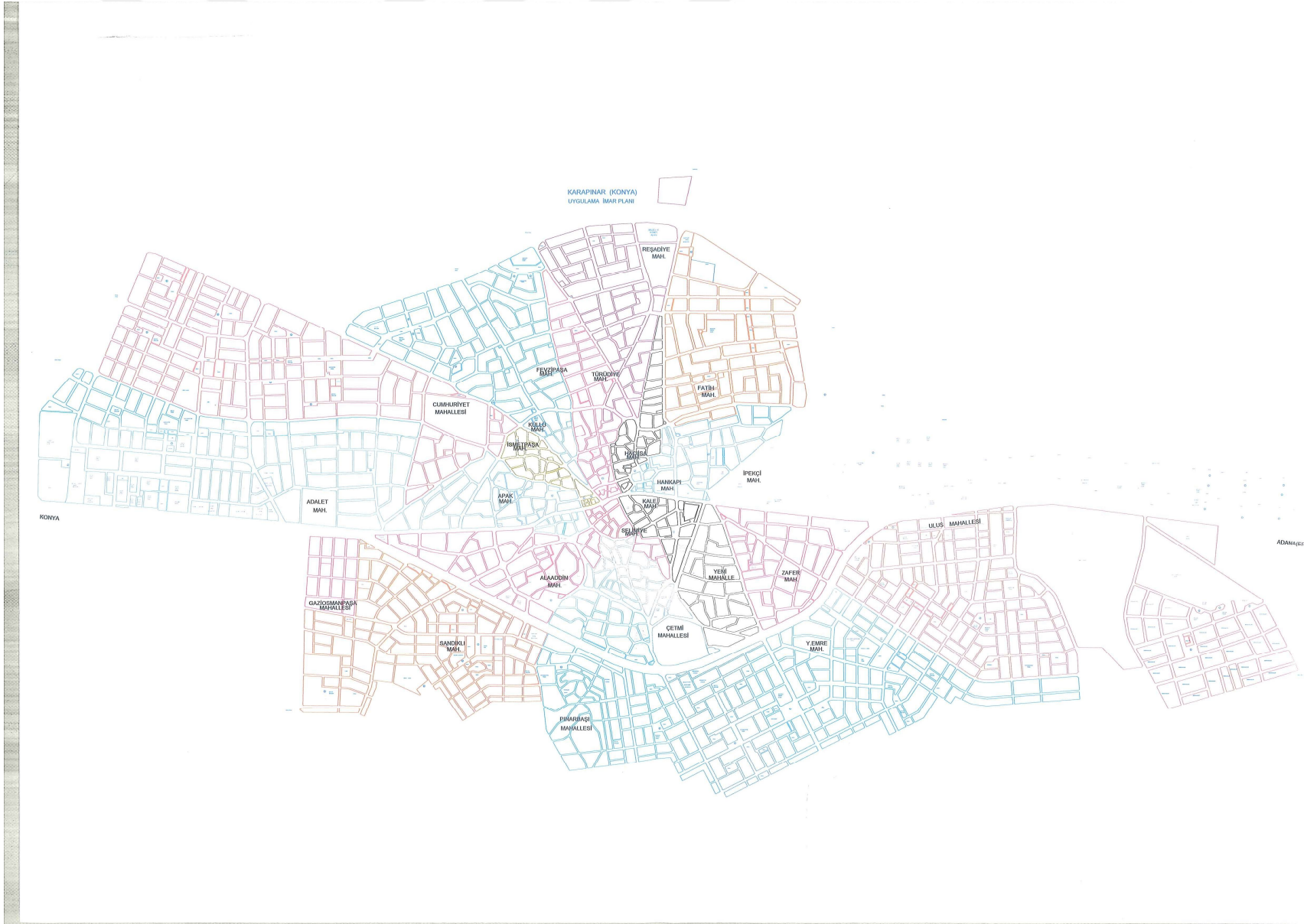

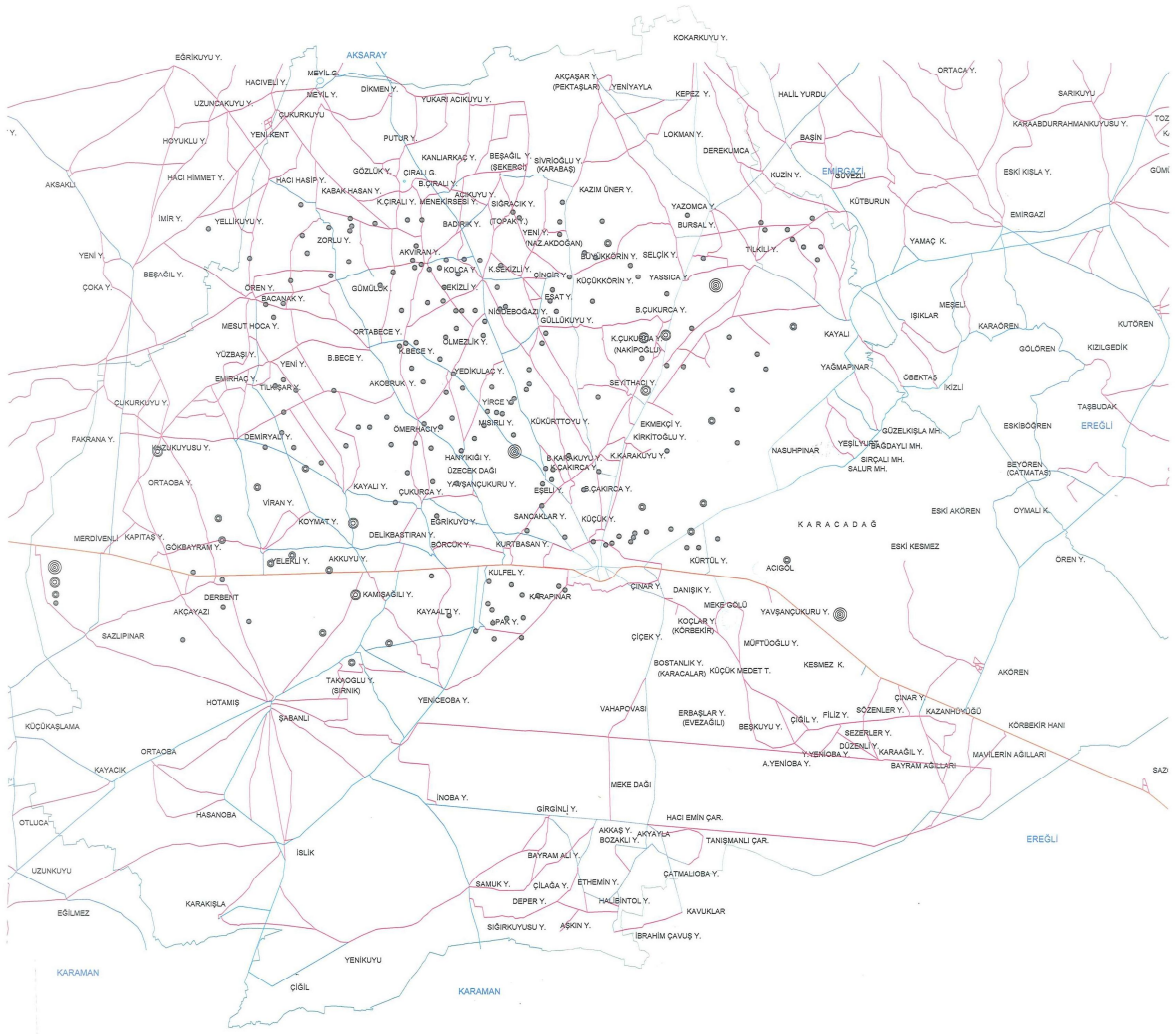

DEFTER BİLGİ FORMU (BDA-17-FR-10)		
KOD : ML.VRD.TMT.d	SIRA NU : 10141	ORJİNAL NU :
TEMETTUAT DEFTERİ		
BAŞLANGIÇ TARİHİ :		BITİŞ TARİHİ :
ŞEKLİ : Ciltli Ciltsiz Ebrulu Ebrusuz X X		EBADI : 18 x 50
NUMARALAMA USULÜ : Varak Sayfa X		TOPLAM SAYFA SAYISI : Numaralı : 40
Numaralı boş sayfalar : 2-3, 38-40		
Mükerrer sayfa numaraları :		
Ekler :		
Numarasız boş sayfalar (başta) :		
Numarasız boş sayfalar (sonda) :		
AÇIKLAMALAR :		

Çekimin Yapıldığı Kamera : Sayısal A1-4	Operatör : Şükrü MADEN
---	------------------------

TABİ-İ KAZA-İ KARAPINAR
16
(KARAPINAR KAZASINA TABİ)

BAŞBAKANLIK DEVLET ARŞİVLERİ GENEL MÜDÜRLÜĞÜ
OSMANLI ARŞİVİ DAİRE BAŞKANLIĞI

KOD: ML. VRD. TMT. D
VE
SIRA: 10141 NUMARALI

KONYA VİLAYETİ KARAPINAR KAZASINA TABİ
MİRGAZİ KARYESİNE AİT TEMETTUAT DEFTERİ

**KONYA SANCAĞINA TABİ KARAPINAR KAZASI KURALARINDAN EMİRGAZİ
KARYESİNE MUKİM AHÂLİNİN EMLÂK VE ARÂZİ VE TEMETUÂTININ
MÜBEYYİN DEFTERİDİR**

HANE: 1	Dilsiz Mehmet Ođlu Mahmut Efendi	Karye Mezbur İmamı
	Erbab-ı Ziraatten Olduđu	

Sene-i sabıkada vergi-yi mahsusadan bir senede vermiş olduđu			64
A'şar ve Rüsümü olarak bir senede vermiş olduđu			
	Kile	Beheri sene	Toplam
Hımta	1	32	32
Şa'ir	1	16	16
Çavdar	1	16	16
Aded-i Ağnam Rüsümü olarak bir senede vermiş olduđu			64
	Re's		Para
Ağnam	35		1
Toplam	-		65

Mezru Tarla	Dönüm	30
Haslatı senevisi	1260 senesinde	640
	1261 senesinde	160
	Toplam	800
Gayri Mezru Tarla	Dönüm	30

Haslat-ı senevisi	Re's	1260 senesi	1261 senesi	Toplam Kuruş
Kara Sğır Öküzü	2	-	-	-
Dölsüz Ağnam	5	10	10	20
Kuzu	30	-	-	-
Sağmal Ağnam	35	260	200	460
Tülü Hamule Deve	2	100	100	200
Dölsüz Kısrak	1	-	-	-
Erkek Esb	1	-	-	-
Erkek Merkep	1	-	-	-
Muhelif Merkep	2	-	-	-
Merkumun bir senede tahminen Temettu				1915

HANE: 2	Hacı Halil Ođlu Yahya	Muhtar-ı Evvel
---------	-----------------------	----------------

Erbab-ı Ziraatten Olduđu

Sene-i sabıkada vergi-yi mahsusadan bir senede vermiş olduđu			12
A'şar ve Rüsümü olarak bir senede vermiş olduđu			
	Kile	Beheri sene	Toplam
Hınta	1	32	32
Şa'ir	1	16	16
Çavdar	2	-	8
Aded-i Ağnam Rüsümü olarak bir senede vermiş olduđu			56
	Re's		-
Ağnam	150		5,5
Keçi	25		-
Toplam	175		61,5

Mezru Tarla	Dönüm	25
Hasılatı senevisi	1260 senesinde	560
	1261 senesinde	-
	Toplam	560
Gayri Mezru Tarla	Dönüm	25

Hasılat-ı senevisi	Re's	1260 senesi	1261 senesi	Toplam Kuruş
Kara Sığır Öküzü	2	-	-	-
Sağmal Keçi	25	225	100	325
Kuzu	100	-	-	-
Dölsüz Ağnam	65	130	130	260
Sağmal Ağnam	150	750	600	1350
Dölsüz Keçi	10	20	20	40
Muhelif Merkep	2	-	-	-
Sağmal İnek	2	-	-	60
Dölsüz Şütüran	1	50	50	100
Tülü Hamule Deve	4	200	200	400
Dölsüz Kısarak	1	-	-	-
Erkek Esb	1	-	-	-
Merkumun bir senede tahminen Temettu				2895

HANE: 3	Yakup Ođlu Sütçü Mahmut	Muhtar-ı Sani
	Erbab-ı Ziraatten Olduđu	

Sene-i sabıkada vergi-yi mahsusadan bir senede vermiş olduğu			320
A'şar ve Rüsümü olarak bir senede vermiş olduğu			
	Kile	Beheri sene	Toplam
Hınta	2	32	64
Şa'ir	2	16	32
Aded-i Ağnam Rüsümü olarak bir senede vermiş olduğu beheri / 3			96
	Re's		
Ağnam	250		7,5
Toplam	-		103,5

Mezru Tarla	Dönüm	40
Hasılatı senevisi	1260 senesinde	960
	1261 senesinde	120
	Toplam	1080
Gayri Mezru Tarla	Dönüm	40

Hasılat-ı senevisi	Re's	1260 senesi	1261 senesi	Toplam Kuruş
Kara Sığır Öküz	3	-	-	-
Sağmal Ağnam	250	1250	900	2150
Kuzu	180	-	-	-
Sağmal İnek	2	-	-	60
Erkek Ağnam	150	300	300	600
Dölsüz Ağnam	3	150	150	300
Tülü Hamule Deve	5	250	250	500
Merkep	2	-	-	-
Dölsüz Kısrak	1	-	-	-
Dölsüz Deve	3	150	150	300
Erkek Esb	1	-	-	-
Merkumun bir senede tahminen Temettu				3270

HANE: 4	Akallı? Oğlu Hüseyin	Erbab-ı Ziraatten Olduğu
---------	----------------------	--------------------------

Sene-i sabıkada vergi-yi mahsusadan bir senede vermiş olduğu			100
A'şar ve Rüsümü olarak bir senede vermiş olduğu			
	Kile	Beheri sene	Toplam
Hınta	1	-	32

Şa'ir	2	16	32
Aded-i Ağnam Rüsümü olarak bir senede vermiş olduğu beheri / 3			64
	Re's		
Ağnam	45		1,5
Toplam	-		65,5

Mezru Tarla	Dönüm		30
Hasılatı senevisi	1260 senesinde		640
	1261 senesinde		160
	Toplam		800
Gayri Mezru Tarla	Dönüm		30

Hasılat-ı senevisi	Re's	1260 senesi	1261 senesi	Toplam Kuruş
Kara Sığır Öküzü	2	-	-	-
Sağmal Ağnam	45	25	180	405
Kuzu	40	-	-	-
Dölsüz Ağnam	20	40	40	80
Dölsüz Şütüran	2	100	100	200
Erkek Esb	1	-	-	-
Muhelif Merkep	1	-	-	-
Merkumun bir senede tahminen Temettu				1005

HANE: 5	Cob Cob ? Oğlu Musa	Erbab-ı Ziraatten Olduğu
---------	---------------------	--------------------------

Sene-i sabıkada vergi-yi mahsusadan bir senede vermiş olduğu			160
A'şar ve Rüsümü olarak bir senede vermiş olduğu			
	Kile	Beheri sene	Toplam
Hınta	1	32	32
Şa'ir	2	16	32
Aded-i Ağnam Rüsümü olarak bir senede vermiş olduğu			64
	Re's		
Ağnam	80		2,5
Toplam	-		66,5

Mezru Tarla	Dönüm		30
Hasılatı senevisi	1260 senesinde		640
	1261 senesinde		300

	Toplam	940
Gayri Mezru Tarla	Dönüm	30

Hasılat-ı senevisi	Re's	1260 senesi	1261 senesi	Toplam Kuruş
Kara Sığır Öküzü	2	-	-	-
Sağmal Ağnam	70	350	300	650
Sağmal Keçi	10	50	40	90
Dölsüz Ağnam	40	80	80	160
Sağmal İnek	1	-	-	30
Döllü Şütüran	1	-	-	100
Kuzu	65	-	-	-
Oğlak	9	-	-	-
Tülü Hamule Deve	2	100	100	200
Döllü Kısrak	1	-	-	5
Dişi Merkep	2	-	-	-
Merkumun bir senede tahminen Temettu				1400

HANE: 6	İsa Oğlu İsa	Erbab-ı Ziraatten Olduğu
---------	--------------	--------------------------

Sene-i sabıkada vergi-yi mahsusadan bir senede vermiş olduğu				150
A'şar ve Rüsümü olarak bir senede vermiş olduğu				
	Kile	Beheri sene	Toplam	
Hınta	1,5	-	48	
Şa'ir	2	-	32	
Aded-i Ağnam Rüsümü olarak bir senede vermiş olduğu				80
	Re's			
Ağnam	65			2
Toplam	-			82

Mezru Tarla	Dönüm	35
Hasılatı senevisi	1260 senesinde	800
	1261 senesinde	120
	Toplam	920
Gayri Mezru Tarla	Dönüm	35

Hasılat-ı senevisi	Re's	1260 senesi	1261 senesi	Toplam Kuruş
Kara Sığır Öküzü	3	-		-

Dölsüz Ağnam	30	60	60	120
Kuzu	60	-	-	-
Sağmal İnek	1	-	-	30
Sağmal Ağnam	65	325	260	585
Dölsüz Şütüran	2	100	100	200
Muhelif Merkep	1	-	-	-
Döllu Kısrak	1	-	-	50
Tülü Hamule Deve	2	100	100	200
Erkek Merkep	1	-	-	-
Merkumun bir senede tahminen Temettu				1465

HANE: 7	İsa Oğlu Yakup	Erbab-ı Ziraatten Olduğu
---------	----------------	--------------------------

Sene-i sabıkada vergi-yi mahsusadan bir senede vermiş olduğu			53
A'şar ve Rüşumu olarak bir senede vermiş olduğu			
	Kile	Beheri sene	Toplam
Hınta	1	-	32
Şa'ir	1	-	16
Aded-i Ağnam Rüşumu olarak bir senede vermiş olduğu			68
	Re's		
Ağnam	25		0,5
Toplam	-		68,5

Mezru Tarla	Dönüm	20
Hasılatı senevisi	1260 senesinde	640
	1261 senesinde	400
	Toplam	1040
Gayri Mezru Tarla	Dönüm	20

Hasılat-ı senevisi	Re's	1260 senesi	1261 senesi	Toplam Kuruş
Kara Sığır Öküzü	2	-	-	-
Sağmal Ağnam	25	125	100	225
Sağmal İnek	1	-	-	30
Dölsüz Ağnam	5	10	10	20
Döllu Deve	1	-	-	100
Kuzu	20	-	-	-
Dölsüz Kısrak	1	-	-	-

Erkek Merkep	1	-	-	-
Merkumun bir senede tahminen Temettu				905

HANE: 8	Çarık Hasan Ağa Yakup	Erbab-ı Ziraatten Olduğu
---------	-----------------------	--------------------------

Sene-i sabıkada vergi-yi mahsusadan bir senede vermiş olduğu			105
A'şar ve Rüsümü olarak bir senede vermiş olduğu			
	Kile	Beheri sene	Toplam
Hımta	1	-	32
Şa'ir	2,5	-	40
Aded-i Ağnam Rüsümü olarak bir senede vermiş olduğu beheri / 3			72
	Re's		
Ağnam	60		1,5
Toplam	-		73,5

Mezru Tarla	Dönüm	30
Haslatı senevisi	1260 senesinde	640
	1261 senesinde	400
	Toplam	1040
Gayri Mezru Tarla	Dönüm	40

Haslat-ı senevisi	Re's	1260 senesi	1261 senesi	Toplam Kuruş
Kara Sığır Öküzü	2	-	-	-
Dölsüz Ağnam	20	40	40	80
Kuzu	50	-	-	-
Sağmal Ağnam	60	300	240	540
Sağmal İnek	2	-	-	60
Dölsüz Şüttüran	2	100	100	200
Erkek Merkep	2	-	-	-
Döllü Kısrak	1	-	-	50
Merkumun bir senede tahminen Temettu				1190

HANE: 9	Koca Oğlu Halil	Erbab-ı Ziraatten Olduğu
---------	-----------------	--------------------------

Sene-i sabıkada vergi-yi mahsusadan bir senede vermiş olduğu			185
A'şar ve Rüsümü olarak bir senede vermiş olduğu			
	Kile	Beheri sene	Toplam

Hınta	1,5	32	48
Şa'ir	2	16	32
Aded-i Ağnam Rüsümü olarak bir senede vermiş olduğu beheri / 3			80
Re's			
Ağnam	120		3,5
Toplam	-		83,5

Mezru Tarla	Dönüm	35
Hasılatı senevisi	1260 senesinde	800
	1261 senesinde	100
	Toplam	900
Gayri Mezru Tarla	Dönüm	35

Hasılat-ı senevisi	Re's	1260 senesi	1261 senesi	Toplam Kuruş
Kara Sığır Öküzü	2	-	-	-
Sağmal İnek	1	-	-	30
Sağmal Ağnam	120	600	550	1150
Dölsüz Ağnam	65	130	130	260
Kuzu	100	-	-	-
Dölsüz Şütüran	2	100	100	200
Tülü Hamule Deve	2	100	100	200
Dölsüz Kısrak	1	-	-	-
Muhelif Merkep	2	-	-	-
Merkumun bir senede tahminen Temettu				1760

HANE: 10	Halil Oğlu Kel İbrahim	Erbab-ı Ziraatten Olduğu
----------	------------------------	--------------------------

Sene-i sabıkada vergi-yi mahsusadan bir senede vermiş olduğu			23
A'şar ve Rüsümü olarak bir senede vermiş olduğu			
	Kile	Beheri sene	Toplam
Hınta	1	32	32
Şa'ir	1	16	16
Aded-i Ağnam Rüsümü olarak bir senede vermiş olduğu			48

Mezru Tarla	Dönüm	20
Hasılatı senevisi	1260 senesinde	480
	1261 senesinde	100

	Toplam	580
Gayri Mezru Tarla	Dönüm	20

Hasılat-ı senevisi	Re's	1260 senesi	1261 senesi	Toplam Kuruş
Kara Sığır Öküzü	2	-	-	-
Muhelif Merkep	1	-	-	-
Merkumun bir senede tahminen Temettu				480

HANE: 11	Veli Mahmut Ağa Hasan	Erbab-ı Ziraatten Olduğu
----------	-----------------------	--------------------------

Sene-i sabıkada vergi-yi mahsusadan bir senede vermiş olduğu			240
A'şar ve Rüşumu olarak bir senede vermiş olduğu			
	Kile	Beheri sene	Toplam
Hınta	2	32	64
Şa'ir	2	16	32
Aded-i Ağnam Rüşumu olarak bir senede vermiş olduğu			96
	Re's		
Ağnam	160		5
Toplam	-		101

Mezru Tarla	Dönüm	40
Hasılatı senevisi	1260 senesinde	960
	1261 senesinde	200
	Toplam	1160
Gayri Mezru Tarla	Dönüm	40

Hasılat-ı senevisi	Re's	1260 senesi	1261 senesi	Toplam Kuruş
Kara Sığır Öküzü	3	-	-	-
Sağmal Ağnam	165	825	660	1480
Kuzu	150	-	-	-
Dölsüz Ağnam	90	180	180	360
Dölsüz Şütüran	2	100	100	200
Tülü Hamule Deve	3	150	150	300
Erkek Merkep	1	-	-	-
Döllü Kısrak	1	-	-	100
Merkumun bir senede tahminen Temettu				2265

HANE: 12	Hacı Hasan Ağa Mehmet	Erbab-ı Ziraatten Olduğu
----------	-----------------------	--------------------------

Sene-i sabıkada vergi-yi mahsusadan bir senede vermiş olduğu		72	
A'şar ve Rüsümü olarak bir senede vermiş olduğu			
	Kile	Beheri sene	Toplam
Hınta	1	-	32
Şa'ir	1,5	-	24
Aded-i Ağnam Rüsümü olarak bir senede vermiş olduğu		56	
	Re's		
Ağnam	35		1
Toplam	-		57

Mezru Tarla	Dönüm	25
Hasılatı senevisi	1260 senesinde	560
	1261 senesinde	150
	Toplam	700
Gayri Mezru Tarla	Dönüm	25

Hasılat-ı senevisi	Re's	1260 senesi	1261 senesi	Toplam Kuruş
Kara Sığır Öküz	2	-	-	-
Sağmal Ağnam	35	165	140	305
Dölsüz Ağnam	10	20	20	40
Dölsüz Şütüran	1	50	50	100
Kuzu	30	-	-	-
Tülü Hamule Deve	2	100	100	200
Muhelif Merkep	1	-	-	-
Erkek Ağnam	5	10	10	20
Merkumun bir senede tahminen Temettu				905

HANE: 13	Ömer Oğlu Hasan	Erbab-ı Ziraatten Olduğu
----------	-----------------	--------------------------

Sene-i sabıkada vergi-yi mahsusadan bir senede vermiş olduğu		65	
A'şar ve Rüsümü olarak bir senede vermiş olduğu			
	Kile	Beheri sene	Toplam
Hınta	1	32	32
Şa'ir	1	-	16
Çavdar	2	16	8

Aded-i Ağnam Rüsümü olarak bir senede vermiş olduğu		56
	Re's	
Ağnam	20	-

Mezru Tarla	Dönüm	25
Hasılatı senevisi	1260 senesinde	560
	1261 senesinde	140
	Toplam	700
Gayri Mezru Tarla	Dönüm	25

Hasılat-ı senevisi	Re's	1260 senesi	1261 senesi	Toplam Kuruş
Kara Sığır Öküzü	2	-	-	-
Sağmal Ağnam	20	100	80	180
Dölsüz Ağnam	10	20	20	40
Kuzu	15	-	-	-
Döllü Şütüran	1	-	-	100
Tülü Hamule Deve	1	50	50	100
Muhelif Merkep	1	-	-	-
Merkumun bir senede tahminen Temettu				830

HANE: 14	Koca Veli Ömer Mustafa	Erbab-ı Ziraatten Olduğu
----------	------------------------	--------------------------

Sene-i sabıkada vergi-yi mahsusadan bir senede vermiş olduğu		46	
A'şar ve Rüsümü olarak bir senede vermiş olduğu			
	Kile	Beheri sene	Toplam
Hınta	1	32	32
Şa'ir	1,5	16	24
Aded-i Ağnam Rüsümü olarak bir senede vermiş olduğu		56	
	Re's		
Ağnam	20	-	

Mezru Tarla	Dönüm	25
Hasılatı senevisi	1260 senesinde	560
	1261 senesinde	100
	Toplam	660
Gayri Mezru Tarla	Dönüm	25

Hasılat-ı senevisi	Re's	1260 senesi	1261 senesi	Toplam Kuruş
Kara Sığır Öküzü	2	-	-	-
Sağmal Ağnam	20	100	80	180
Kuzu	18	-	-	-
Muhelif Merkep	2	-	-	-
Merkumun bir senede tahminen Temettu				660

HANE: 15	Kara Musa Ağa Musa	Erbab-ı Ziraatten Olduğu
----------	--------------------	--------------------------

Sene-i sabıkada vergi-yi mahsusadan bir senede vermiş olduğu			93
A'şar ve Rüsümü olarak bir senede vermiş olduğu			
	Kile	Beheri sene	Toplam
Hımta	1,5	32	48
Şa'ir	1	16	16
Aded-i Ağnam Rüsümü olarak bir senede vermiş olduğu beheri/ 3			64
	Re's		
Ağnam	50		1,5
Toplam	-		65,5

Mezru Tarla	Dönüm	35
Hasılatı senevisi	1260 senesinde	640
	1261 senesinde	160
	Toplam	800
Gayri Mezru Tarla	Dönüm	35

Hasılat-ı senevisi	Re's	1260 senesi	1261 senesi	Toplam Kuruş
Kara Sığır Öküzü	2	-	-	-
Sağmal Ağnam	50	250	200	450
Kuzu	45	-	-	-
Dölsüz Ağnam	20	40	40	80
Dölsüz Şütüran	2	-	-	100
Döllü Kısrak	1	-	-	50
Dişi Merkep	1	-	-	-
Merkumun bir senede tahminen Temettu				1080

HANE: 16	Zeynel Mustafa Ođlu Ali	Erbab-ı Ziraatten Olduđu
----------	-------------------------	--------------------------

Sene-i sabıkada vergi-yi mahsusadan bir senede vermiş olduđu			40
A'şar ve Rüsümü olarak bir senede vermiş olduđu			
	Kile	Beheri sene	Toplam
Hınta	1	32	32
Şa'ir	1	16	16
Aded-i Ağnam Rüsümü olarak bir senede vermiş olduđu beheri / 2			48
	Re's		Para
Ağnam	12		14

Mezru Tarla	Dönüm	20
Hasılatı senevisi	1260 senesinde	480
	1261 senesinde	120
	Toplam	600
Gayri Mezru Tarla	Dönüm	20

Hasılat-ı senevisi	Re's	1260 senesi	1261 senesi	Toplam Kuruş
Kara Sığır Öküzü	2	-	-	-
Sağmal Ağnam	12	60	50	110
Kuzu	10	-	-	-
Muhelif Merkep	1	-	-	-
Merkumun bir senede tahminen Temettu				540

HANE: 17	Zeynel Mustafa Ođlu Mehmet	Erbab-ı Ziraatten Olduđu
----------	----------------------------	--------------------------

Sene-i sabıkada vergi-yi mahsusadan bir senede vermiş olduđu			163
A'şar ve Rüsümü olarak bir senede vermiş olduđu			
	Kile	Beheri sene	Toplam
Hınta	1,5	32	48
Şa'ir	1	-	16
Çavdar	1	16	16
Aded-i Ağnam Rüsümü olarak bir senede vermiş olduđu			80
	Re's		
Ağnam	110		3,5
Toplam	-		83,5

Mezru Tarla	Dönüm	35
Hasılatı senevisi	1260 senesinde	800
	1261 senesinde	100
	Toplam	900
Gayri Mezru Tarla	Dönüm	35

Hasılat-ı senevisi	Re's	1260 senesi	1261 senesi	Toplam Kuruş
Kara Sığır Öküzü	3	-	-	-
Sağmal Ağnam	110	550	440	990
Kuzu	100	-	-	-
Dölsüz Ağnam	40	80	80	160
Dölsüz Şütüran	2	100	100	200
Tülü Hamule Deve	2	100	100	200
Dölsüz Kısrak	2	-	-	-
Dişi Merkep	1	-	-	-
Merkumun bir senede tahminen Temettu				1630

HANE: 18	Hacı Musa Oğlu Mehmet	Erbab-ı Ziraatten Olduğu
----------	-----------------------	--------------------------

Sene-i sabıkada vergi-yi mahsusadan bir senede vermiş olduğu			205
A'şar ve Rüsümü olarak bir senede vermiş olduğu			
	Kile	Beheri sene	Toplam
Hınta	1,5	32	48
Şa'ir	2	16	32
Aded-i Ağnam Rüsümü olarak bir senede vermiş olduğu beheri / 3			80
	Re's		
Ağnam	145		4,5
Toplam	-		84,5

Mezru Tarla	Dönüm	35
Hasılatı senevisi	1260 senesinde	800
	1261 senesinde	200
	Toplam	1000
Gayri Mezru Tarla	Dönüm	35

Hasılat-ı senevisi	Re's	1260 senesi	1261 senesi	Toplam Kuruş
Kara Sığır Öküzü	3	-	-	-

Sağmal Ağnam	145	725	580	1305
Sağmal İnek	2	-	-	60
Dölsüz Ağnam	55	110	110	220
Erkek Esb	1	-	-	-
Kuzu	140	-	-	-
Dölsüz Deve	2	100	100	200
Tülü Hamule Deve	2	100	100	200
Erkek Merkep	1	-	-	-
Merkumun bir senede tahminen Temettu				1895

HANE: 19	Hacı Musa Ağa Mahmut	Erbab-ı Ziraatten Olduğu
----------	----------------------	--------------------------

Sene-i sabıkada vergi-yi mahsusadan bir senede vermiş olduğu			245
A'şar ve Rüsümü olarak bir senede vermiş olduğu			
	Kile	Beheri sene	Toplam
Hınta	2	32	64
Şa'ir	2	16	32
Aded-i Ağnam Rüsümü olarak bir senede vermiş olduğu			96
	Re's		
Ağnam	160		4,5
Toplam	-		100,5

Mezru Tarla	Dönüm	45
Hasılatı senevisi	1260 senesinde	960
	1261 senesinde	100
	Toplam	1060
Gayri Mezru Tarla	Dönüm	45

Hasılat-ı senevisi	Re's	1260 senesi	1261 senesi	Toplam Kuruş
Kara Sığır Öküzü	3	-	-	-
Dölsüz Ağnam	50	100	100	200
Sağmal Ağnam	160	800	640	1440
Kuzu	150	-	-	-
Erkek Ağnam	15	30	30	60
Dölsüz Deve	2	100	100	200
Tülü Hamule Deve	3	150	150	300
Döllü Kısrak	1	-	-	50

Erkek Merkep	1	-	-	-
Merkumun bir senede tahminen Temettu				2190

HANE: 20	Numan Ođlu Karman Mehmet	Erbab-ı Ziraatten Olduđu
----------	--------------------------	--------------------------

Sene-i sabıkada vergi-yi mahsusadan bir senede vermiş olduđu			73
A'şar ve Rüsümü olarak bir senede vermiş olduđu			
	Kile	Beheri sene	Toplam
Hınta	1	32	32
Şa'ir	1	16	16
Aded-i Ağnam Rüsümü olarak bir senede vermiş olduđu beheri / 3			48
	Re's		
Ağnam	35		1
Toplam	-		49

Mezru Tarla	Dönüm	20
Hasılatı senevisi	1260 senesinde	480
	1261 senesinde	180
	Toplam	660
Gayri Mezru Tarla	Dönüm	20

Hasılat-ı senevisi	Re's	1260 senesi	1261 senesi	Toplam Kuruş
Kara Sıđır Öküzü	2	-	-	-
Sađmal Ağnam	35	175	140	315
Dölsüz Ağnam	5	10	10	20
Dölsüz Deve	1	50	50	100
Kuzu	25	-	-	-
Döllu Kısrak	2	-	-	25
Muhالیf Merkep	1	-	-	-
Merkumun bir senede tahminen Temettu				730

HANE: 21	Toluklı? Ođlu Musa	Erbab-ı Ziraatten Olduđu
----------	--------------------	--------------------------

Sene-i sabıkada vergi-yi mahsusadan bir senede vermiş olduđu			220
A'şar ve Rüsümü olarak bir senede vermiş olduđu			
	Kile	Beheri sene	Toplam
Hınta	1,5	32	48

Şa'ir	1	-	16
Çavdar	1	16	16
Aded-i Ağnam Rüsümü olarak bir senede vermiş olduğu			80
Re's			
Ağnam	85		5,5
Toplam	-		85,5

Mezru Tarla	Dönüm	35
Hasılatı senevisi	1260 senesinde	800
	1261 senesinde	100
	Toplam	900
Gayri Mezru Tarla	Dönüm	35

Hasılat-ı senevisi	Re's	1260 senesi	1261 senesi	Toplam Kuruş
Kara Sığır Öküzü	3	-	-	-
Dölsüz Ağnam	85	180	180	360
Sağmal Ağnam	185	925	740	1665
Sağmal İnek	2	-	-	60
Tülü Hamule Deve	2	100	100	200
Döllü Kısarak	1	-	-	50
Kuzu	170	-	-	-
Dişi Merkep	2	-	-	-
Merkumun bir senede tahminen Temettu				2085

HANE: 22	Gülbahar Oğlu Musa	Erbab-ı Ziraatten Olduğu
----------	--------------------	--------------------------

Sene-i sabıkada vergi-yi mahsusadan bir senede vermiş olduğu	90		
A'şar ve Rüsümü olarak bir senede vermiş olduğu			
	Kile	Beheri sene	Toplam
Hınta	1	32	32
Şa'ir	1	16	16
Aded-i Ağnam Rüsümü olarak bir senede vermiş olduğu beheri /3			48
Re's			
Ağnam	40		1

Mezru Tarla	Dönüm	20
Hasılatı senevisi	1260 senesinde	480

	1261 senesinde	400
	Toplam	880
Gayri Mezru Tarla	Dönüm	20

Hasılat-ı senevisi	Re's	1260 senesi	1261 senesi	Toplam Kuruş
Kara Sığır Öküzü	2	-	-	-
Dölsüz Ağnam	25	50	50	100
Sağmal Ağnam	40	200	160	360
Tülü Hamule Deve	3	150	150	300
Muhelif Merkep	2	-	-	-
Merkumun bir senede tahminen Temettu				880

HANE: 23	Gülbahar Oğlu Halil	Erbab-ı Ziraatten Olduğu
----------	---------------------	--------------------------

Sene-i sabıkada vergi-yi mahsusadan bir senede vermiş olduğu			185
A'şar ve Rüsümü olarak bir senede vermiş olduğu			
	Kile	Beheri sene	Toplam
Hınta	1,5	-	48
Şa'ir	1,5	16	24
Çavdar	2	-	8
Aded-i Ağnam Rüsümü olarak bir senede vermiş olduğu			88
	Re's		
Ağnam	120		3,5
Toplam	-		91,5

Mezru Tarla	Dönüm	35
Hasılatı senevisi	1260 senesinde	880
	1261 senesinde	320
	Toplam	1200
Gayri Mezru Tarla	Dönüm	35

Hasılat-ı senevisi	Re's	1260 senesi	1261 senesi	Toplam Kuruş
Kara Sığır Öküzü	3	-	-	-
Sağmal Ağnam	120	600	480	1080
Dölsüz Ağnam	100	200	200	400
Erkek Ağnam	20	40	40	80
Dölsüz Şütüran	2	100	100	200

Kuzu	100	-	-	-
Dölsüz Kısrak	1	-	-	50
Tülü Hamule Deve	3	150	150	300
Dişi Merkep	2	-	-	-
Merkumun bir senede tahminen Temettu				2030

HANE: 24	Gülbahar Ahmet Ođlu Mustafa	Çobanlık İle Me'luf
----------	-----------------------------	---------------------

Sene-i sabıkada vergi-yi mahsusadan		60
Aded-i Ağnam Rüsümü olarak bir senede vermiş olduđu		
	Re's	Para
Ağnam	20	24

Hasılat-ı senevisi	Re's	1260 senesi	1261 senesi	Toplam Kuruş
Dölsüz Ağnam	10	20	20	40
Sağmal Ağnam	20	100	80	180
Dölsüz Şütüran	1	-	-	100
Erkek Merkep	1	-	-	-

Merkumun bir senede Temettu		220
Çobanlık ile Temettu		550
Toplam		770

HANE: 25	Toluklu? Hüseyin Ođlu Mahmut	Çobanlık İle Me'luf
----------	------------------------------	---------------------

Sene-i sabıkada vergi-yi mahsusadan		20
-------------------------------------	--	----

Hasılat-ı senevisi	Re's	1260 senesi	1261 senesi	Toplam Kuruş
Muhalif Merkep	1	-	-	-

Çobanlık ile Temettu		525
----------------------	--	-----

HANE: 26	Şerif Musa Ođlu Hasan	Erbab-ı Ziraatten Olduđu
----------	-----------------------	--------------------------

Sene-i sabıkada vergi-yi mahsusadan bir senede vermiş olduđu		105	
A'şar ve Rüsümü olarak bir senede vermiş olduđu			
	Kile	Beheri sene	Toplam

Hınta	1,5	32	48
Şa'ir	1	16	16
Çavdar	1	16	16
Aded-i Ağnam Rüsümü olarak bir senede vermiş olduğu			80
	Re's		
Ağnam	35		1
Toplam	-		81

Mezru Tarla	Dönüm	35
Hasılatı senevisi	1260 senesinde	800
	1261 senesinde	100
	Toplam	900
Gayri Mezru Tarla	Dönüm	35

Hasılat-ı senevisi	Re's	1260 senesi	1261 senesi	Toplam Kuruş
Kara Sığır Öküzü	3	-	-	-
Dölsüz Ağnam	10	20	20	40
Sağmal Ağnam	35	175	140	315
Sağmal İnek	2	-	-	60
Tülü Hamule Deve	3	150	150	300
Kuzu	30	-	-	-
Erkek Esb	1	-	-	-
Dişi Merkep	1	-	-	-
Merkumun bir senede tahminen Temettu				1255

HANE: 27	Çırka Mehmet Oğlu Eytam Hasan	Eytam Olmağla Me'luf
----------	-------------------------------	----------------------

Sene-i sabıkada vergi-yi mahsusadan	21,5	
Aded-i Ağnam Rüsümü olarak bir senede vermiş olduğu		
	Re's	Para
Ağnam	25	30

Hasılat-ı senevisi	Re's	1260 senesi	1261 senesi	Toplam Kuruş
Sağmal İnek	1	-	-	30
Sağmal Ağnam	25	125	100	225
Kuzu	20	-	-	-
Muhelif Merkep	1	-	-	-

Erkek Esb	1	-	-	-
-----------	---	---	---	---

Merkumun bir senede Temettu	155
-----------------------------	-----

HANE: 28	Abdullah Ođlu Dek Bekir	Erbab-ı Ziraatten Olduđu
----------	-------------------------	--------------------------

Sene-i sabıkada vergi-yi mahsusadan bir senede vermiş olduđu				156
A'şar ve Rüsümü olarak bir senede vermiş olduđu				
	Kile	Beheri sene	Toplam	
Hımta	1,5	32	48	
Şa'ir	1	16	16	
Çavdar	1	-	16	
Aded-i Ağnam Rüsümü olarak bir senede vermiş olduđu				80
	Re's			
Ağnam	90			3
Toplam	-			93

Mezru Tarla	Dönüm	35
Hasılatı senevisi	1260 senesinde	800
	1261 senesinde	200
	Toplam	1000
Gayri Mezru Tarla	Dönüm	35

Hasılat-ı senevisi	Re's	1260 senesi	1261 senesi	Toplam Kuruş
Kara Sığır Öküzü	2	-	-	-
Sağmal Ağnam	90	450	360	810
Dölsüz Ağnam	50	100	100	200
Tülü Hamule Deve	4	200	200	400
Kuzu	80	-	-	-
Dölsüz Kısarak	1	-	-	-
Muhelif Merkep	1	-	-	-
Merkumun bir senede tahminen Temettu				1550

HANE: 29	Yakup Ağa Ahir?	Erbab-ı Ziraatten Olduđu
----------	-----------------	--------------------------

Sene-i sabıkada vergi-yi mahsusadan bir senede vermiş olduđu				136
A'şar ve Rüsümü olarak bir senede vermiş olduđu				

	Kile	Beheri sene	Toplam
Hınta	1,5	32	48
Şa'ir	2	16	32
Aded-i Ağnam Rüşümü olarak bir senede vermiş olduğu			80
Re's			
Ağnam		80	2,5
Toplam		-	82,5

Mezru Tarla	Dönüm	35
Hasılatı senevisi	1260 senesinde	800
	1261 senesinde	100
	Toplam	900
Gayri Mezru Tarla	Dönüm	35

Hasılat-ı senevisi	Re's	1260 senesi	1261 senesi	Toplam Kuruş
Kara Sığır Öküzü	3	-	-	-
Dölsüz Ağnam	25	50	50	100
Sağmal Ağnam	80	400	320	720
Tülü Hamule Deve	3	150	150	300
Kuzu	70	-	-	-
Döllü Kısrak	2	-	-	25
Muhelif Merkep	1	-	-	-
Merkumun bir senede tahminen Temettu				1425

HANE: 30	Toluklı Ahmet Oğlu Ömer	Erbab-ı Ziraatten Olduğu
----------	-------------------------	--------------------------

Sene-i sabıkada vergi-yi mahsusadan bir senede vermiş olduğu			55
A'şar ve Rüşümü olarak bir senede vermiş olduğu			
	Kile	Beheri sene	Toplam
Hınta	1	32	32
Şa'ir	1,5	16	24
Aded-i Ağnam Rüşümü olarak bir senede vermiş olduğu			56
Re's			Para
Ağnam		10	12

Mezru Tarla	Dönüm	25
Hasılatı senevisi	1260 senesinde	560

	1261 senesinde	100
	Toplam	660
Gayri Mezru Tarla	Dönüm	25

Hasılat-ı senevisi	Re's	1260 senesi	1261 senesi	Toplam Kuruş
Kara Sığır Öküzü	2	-	-	-
Sağmal Ağnam	10	50	40	90
Dölsüz Deve	1	-	-	50
Muhelif Merkep	1	-	-	-
Kuzu	8	-	-	-
Merkumun bir senede tahminen Temettu				660

HANE: 31	Emir Mustafa Oğlu Hasan Hüseyin	Erbab-ı Ziraatten Olduğu
----------	---------------------------------	--------------------------

Sene-i sabıkada vergi-yi mahsusadan bir senede vermiş olduğu				110
A'şar ve Rüsümü olarak bir senede vermiş olduğu				
	Kile	Beheri sene	Toplam	
Hımta	1	32	32	
Şa'ir	1,5	16	24	
Aded-i Ağnam Rüsümü olarak bir senede vermiş olduğu				56
	Re's			
Ağnam	40			1
Toplam	-			57

Mezru Tarla	Dönüm	25
Hasılatı senevisi	1260 senesinde	560
	1261 senesinde	150
	Toplam	71025
Gayri Mezru Tarla	Dönüm	

Hasılat-ı senevisi	Re's	1260 senesi	1261 senesi	Toplam Kuruş
Kara Sığır Öküzü	2	-	-	-
Sağmal Ağnam	40	200	160	360
Kuzu	35	-	-	-
Dölsüz Ağnam	10	20	20	40
Tülü Hamule Deve	2	100	100	200

Dölsüz Kısrak	1	-	-	-
Dişi Merkep	1	-	-	-
Merkumun bir senede tahminen Temettu				880

HANE: 32	Hacı Musa Oğlu İsa	Erbab-ı Ziraatten Olduğu
----------	--------------------	--------------------------

Sene-i sabıkada vergi-yi mahsusadan bir senede vermiş olduğu			170
A'şar ve Rüsümü olarak bir senede vermiş olduğu			
	Kile	Beheri sene	Toplam
Hmta	1,5	32	48
Şa'ir	2	16	32
Aded-i Ağnam Rüsümü olarak bir senede vermiş olduğu			80
	Re's		
Ağnam	100		3
Toplam	-		83

Mezru Tarla	Dönüm	35
Hasılatı senevisi	1260 senesinde	800
	1261 senesinde	100
	Toplam	900
Gayri Mezru Tarla	Dönüm	35

Hasılat-ı senevisi	Re's	1260 senesi	1261 senesi	Toplam Kuruş
Kara Sığır Öküzü	2	-	-	-
Sağmal Ağnam	100	500	400	900
Sağmal İnek	2	-	-	60
Kuzu	80	-	-	-
Dölsüz Ağnam	35	70	70	140
Tülü Hamule Deve	4	200	200	400
Döllü Kısrak	2	-	-	100
Dişi Merkep	2	-	-	-
Dölsüz Kısrak	1	-	-	-
Erkek Esb	1	-	-	-
Merkumun bir senede tahminen Temettu				1730

HANE: 33	Numan Oğlu Bekir	Erbab-ı Ziraatten Olduğu
----------	------------------	--------------------------

Sene-i sabıkada vergi-yi mahsusadan bir senede vermiş olduğu			45
A'şar ve Rüsümü olarak bir senede vermiş olduğu			
	Kile	Beheri sene	Toplam
Hınta	1	32	32
Şa'ir	1,5	16	24
Aded-i Ağnam Rüsümü olarak bir senede vermiş olduğu			56
	Re's		Para
Ağnam	10		12

Mezru Tarla	Dönüm	20
Hasılatı senevisi	1260 senesinde	480
	1261 senesinde	200
	Toplam	680
Gayri Mezru Tarla	Dönüm	20

Hasılat-ı senevisi	Re's	1260 senesi	1261 senesi	Toplam Kuruş
Kara Sığır Öküzü	2	-	-	-
Sağmal İnek	2	-	-	60
Kuzu	8	-	-	-
Sağmal Ağnam	10	50	40	90
Muhelif Merkep	1	-	-	-
Merkumun bir senede tahminen Temettu				530

HANE: 34	Kara Yakup Oğlu Mehmet	Erbab-ı Ziraatten Olduğu
----------	------------------------	--------------------------

Sene-i sabıkada vergi-yi mahsusadan bir senede vermiş olduğu			45
A'şar ve Rüsümü olarak bir senede vermiş olduğu			
	Kile	Beheri sene	Toplam
Hınta	1,5	32	48
Şa'ir	1	16	16
Aded-i Ağnam Rüsümü olarak bir senede vermiş olduğu			64
	Re's		Para
Ağnam	10		12

Mezru Tarla	Dönüm	25
Hasılatı senevisi	1260 senesinde	560
	1261 senesinde	300

	Toplam	860
Gayri Mezru Tarla	Dönüm	25

Hasılat-ı senevisi	Re's	1260 senesi	1261 senesi	Toplam Kuruş
Kara Sığır Öküzü	2	-	-	-
Sağmal Ağnam	10	50	40	90
Döllü Deve	1	-	-	100
Dölsüz İnek	1	-	-	-
Dölsüz Kısarak	1	-	-	-
Muhelif Merkep	1	-	-	-
Merkumun bir senede tahminen Temettu				610

HANE: 35	Kara Yakup Ağa Ali	Erbab-ı Ziraatten Olduğu
----------	--------------------	--------------------------

Sene-i sabıkada vergi-yi mahsusadan bir senede vermiş olduğu				34,5
A'şar ve Rüsümü olarak bir senede vermiş olduğu				
	Kile	Beheri sene	Toplam	
Hımta	1	32	32	
Şa'ir	1	16	16	
Aded-i Ağnam Rüsümü olarak bir senede vermiş olduğu				48
	Re's			Para
Ağnam	5			6

Mezru Tarla	Dönüm	20
Hasılatı senevisi	1260 senesinde	440
	1261 senesinde	100
	Toplam	540
Gayri Mezru Tarla	Dönüm	20

Hasılat-ı senevisi	Re's	1260 senesi	1261 senesi	Toplam Kuruş
Kara Sığır Öküzü	2	-	-	-
Sağmal Ağnam	5	25	20	45
Kuzu	5	-	-	-
Muhelif Merkep	1	-	-	-
Merkumun bir senede tahminen Temettu				485

HANE: 36	Talaklı Ahmet Ođlu Mahmut	Erbab-ı Ziraatten Olduđu
----------	---------------------------	--------------------------

Sene-i sabıkada vergi-yi mahsusadan bir senede vermiş olduđu			56
A'şar ve Rüsümü olarak bir senede vermiş olduđu			
	Kile	Beheri sene	Toplam
Hınta	1,5	32	48
Şa'ir	1	16	16
Aded-i Ağnam Rüsümü olarak bir senede vermiş olduđu			64
	Re's		Para
Keçi	20		0,5

Mezru Tarla	Dönüm	25
Hasılatı senevîsi	1260 senesinde	560
	1261 senesinde	-
	Toplam	560
Gayri Mezru Tarla	Dönüm	25

Hasılat-ı senevîsi	Re's	1260 senesi	1261 senesi	Toplam Kuruş
Kara Sığır Öküzü	2	-	-	-
Sağmal Ağnam	20	100	80	180
Kuzu	18	-	-	-
Muhelif Merkep	2	-	-	-
Dörlü Deve	1	-	-	100
Merkumun bir senede tahminen Temettu				760

HANE: 37	Deli Hüseyin Ođlu Mahmut	Erbab-ı Ziraatten Olduđu
----------	--------------------------	--------------------------

Sene-i sabıkada vergi-yi mahsusadan bir senede vermiş olduđu			66,5
A'şar ve Rüsümü olarak bir senede vermiş olduđu			
	Kile	Beheri sene	Toplam
Hınta	1	32	32
Şa'ir	1	-	16
Çavdar	2	-	8
Aded-i Ağnam Rüsümü olarak bir senede vermiş olduđu			56
	Re's		
Ağnam	20		0,5

Mezru Tarla	Dönüm	25
Hasılatı senevisi	1260 senesinde	560
	1261 senesinde	100
	Toplam	660
Gayri Mezru Tarla	Dönüm	25

Hasılat-ı senevisi	Re's	1260 senesi	1261 senesi	Toplam Kuruş
Kara Sığır Öküzü	2	-	-	-
Sağmal Ağnam	20	100	80	180
Kuzu	18	-	-	-
Tülü Hamule Deve	2	100	100	200
Dölsüz Ağnam	5	10	10	20
Muhelif Merkep	1	-	-	-
Merkumun bir senede tahminen Temettu				770

HANE: 38	Yahya Oğlu Hacı Abdullah	Erbab-ı Ziraatten Olduğu
----------	--------------------------	--------------------------

Sene-i sabıkada vergi-yi mahsusadan bir senede vermiş olduğu			335
A'şar ve Rüsümü olarak bir senede vermiş olduğu			
	Kile	Beheri sene	Toplam
Hınta	2	32	64
Şa'ir	2,5	16	40
Çavdar	2	16	32
Aded-i Ağnam Rüsümü olarak bir senede vermiş olduğu			136
	Re's		
Ağnam	250		7,5
Toplam	-		143,5

Mezru Tarla	Dönüm	50
Hasılatı senevisi	1260 senesinde	1130
	1261 senesinde	150
	Toplam	1280
Gayri Mezru Tarla	Dönüm	50

Hasılat-ı senevisi	Re's	1260 senesi	1261 senesi	Toplam Kuruş
Kara Sığır Öküzü	5	-	-	-
Sağmal Ağnam	250	1250	1100	2350

Dölsüz Ağnam	200	400	400	800
Kuzu	220	-	-	-
Sağmal İnek	2	-	-	60
Tülü Hamule Deve	6	300	300	600
Dölsüz Kısırak	1	-	-	-
Muhelif Merkep	2	-	-	-
Erkek Merkep	2	-	-	-
Çehr-i Çubuk	50	150	150	300
Merkumun bir senede tahminen Temettu				3290

HANE: 39	---- Bekir Oğlu Ali	Erbab-ı Ziraatten Olduğu
----------	---------------------	--------------------------

Sene-i sabıkada vergi-yi mahsusadan bir senede vermiş olduğu			90
A'şar ve Rüsümü olarak bir senede vermiş olduğu			
	Kile	Beheri sene	Toplam
Hınta	1	32	32
Şa'ir	1,5	16	24
Aded-i Ağnam Rüsümü olarak bir senede vermiş olduğu beheri / 3			56
	Re's		
Keçi	58		1,5
Toplam	-		57,5

Mezru Tarla	Dönüm	25
Hasılatı senevisi	1260 senesinde	560
	1261 senesinde	100
	Toplam	660
Gayri Mezru Tarla	Dönüm	25

Hasılat-ı senevisi	Re's	1260 senesi	1261 senesi	Toplam Kuruş
Kara Sığır Öküzü	2	-	-	-
Sağmal Ağnam	58	250	182	472
Kuzu	50	-	-	-
Dölsüz Ağnam	10	20	20	40
Dömlü Deve	1	-	-	100
Tülü Hamule Deve	1	50	50	100
Dölsüz Kısırak	1	-	-	-
Muhelif Merkep	1	-	-	-

Merkumun bir senede tahminen Temettu	1070
--------------------------------------	------

HANE: 40	---- Bekir Ođlu Bekir	Erbab-ı Ziraatten Olduđu
----------	-----------------------	--------------------------

Sene-i sabıkada vergi-yi mahsusadan bir senede vermiş olduđu		90	
A'şar ve Rüsümü olarak bir senede vermiş olduđu			
	Kile	Beheri sene	Toplam
Hınta	1	32	32
Şa'ir	1,5	16	24
Aded-i Ağnam Rüsümü olarak bir senede vermiş olduđu		56	
	Re's		
Ağnam	60	1,5	
Toplam	-	57,5	

Mezru Tarla	Dönüm	25
Haslatı senevisi	1260 senesinde	560
	1261 senesinde	50
	Toplam	610
Gayri Mezru Tarla	Dönüm	25

Haslat-ı senevisi	Re's	1260 senesi	1261 senesi	Toplam Kuruş
Kara Sığır Öküzü	2	-	-	-
Sağmal Ağnam	60	300	240	540
Dölsüz Ağnam	30	60	60	120
Sağmal İnek	1	-	-	60
Kuzu	50	-	-	-
Dölsüz Şütüran	2	100	100	200
Taylak Deve?	1	-	-	-
Muhelif Merkep	1	-	-	-
Merkumun bir senede tahminen Temettu				1050

HANE: 41	Büyük Mehmet Ođlu Salih	Erbab-ı Ziraatten Olduđu
----------	-------------------------	--------------------------

Sene-i sabıkada vergi-yi mahsusadan bir senede vermiş olduđu		24	
A'şar ve Rüsümü olarak bir senede vermiş olduđu			
	Kile	Beheri sene	Toplam
Hınta	1	32	32

Şa'ir	1	16	16
Aded-i Ağnam Rüsümü olarak bir senede vermiş olduğu beheri / 3			48

Mezru Tarla	Dönüm	20
Hasılatı senevisi	1260 senesinde	480
	1261 senesinde	-
	Toplam	480
Gayri Mezru Tarla	Dönüm	20

Hasılat-ı senevisi	Re's	1260 senesi	1261 senesi	Toplam Kuruş
Kara Sığır Öküzü	2	-	-	-
Sağmal İnek	2	-	-	60
Dişi Merkep	1	-	-	-
Merkumun bir senede tahminen Temettu				540

HANE: 42	Büyük Oğlu Mustafa	Erbab-ı Ziraatten Olduğu
----------	--------------------	--------------------------

Sene-i sabıkada vergi-yi mahsusadan bir senede vermiş olduğu			21
A'şar ve Rüsümü olarak bir senede vermiş olduğu			
	Kile	Beheri sene	Toplam
Hınta	1	32	32
Şa'ir	1	16	16
Aded-i Ağnam Rüsümü olarak bir senede vermiş olduğu			48
	Re's		Para
Keçi	80		10

Mezru Tarla	Dönüm	20
Hasılatı senevisi	1260 senesinde	480
	1261 senesinde	150
	Toplam	630
Gayri Mezru Tarla	Dönüm	20

Hasılat-ı senevisi	Re's	1260 senesi	1261 senesi	Toplam Kuruş
Kara Sığır Öküzü	2	-	-	-
Sağmal Keçi	8	40	30	70
Oğlak	7	-	-	-
Muhelif Merkep	1	-	-	-

Merkumun bir senede tahminen Temettu	520
--------------------------------------	-----

HANE: 43	Abdi Ođlu Kel Ahmet	Erbab-ı Ziraatten Olduđu
----------	---------------------	--------------------------

Sene-i sabıkada vergi-yi mahsusadan bir senede vermiş olduđu		120	
A'şar ve Rüsümü olarak bir senede vermiş olduđu			
	Kile	Beheri sene	Toplam
Hınta	1,5	32	48
Şa'ir	2	16	32
Aded-i Ağnam Rüsümü olarak bir senede vermiş olduđu		80	
	Re's		
Ağnam	25		0,5
Toplam	-		80,5

Mezru Tarla	Dönüm	25
Haslatı senevisi	1260 senesinde	800
	1261 senesinde	200
	Toplam	1000
Gayri Mezru Tarla	Dönüm	35

Haslat-ı senevisi	Re's	1260 senesi	1261 senesi	Toplam Kuruş
Kara Sığır Öküzü	3	-	-	-
Sağmal Ağnam	25	125	100	225
Kuzu	20	-	-	-
Sağmal İnek	2	-	-	60
Dölsüz Deve	2	100	100	200
Tülü Hamule Deve	3	150	150	300
Döllü Kısarak	1	-	-	150
Dölsüz Ağnam	5	10	10	20
Muhelif merkep	2	-	-	-
Merkumun bir senede tahminen Temettu				1285

HANE: 44	Toluk Mehmet Ođlu İbrahim	Erbab-ı Ziraatten Olduđu
----------	---------------------------	--------------------------

Sene-i sabıkada vergi-yi mahsusadan bir senede vermiş olduđu		80	
A'şar ve Rüsümü olarak bir senede vermiş olduđu			
	Kile	Beheri sene	Toplam

Hınta	1,5	32	48
Şa'ir	1,5	16	24
Aded-i Ağnam Rüsümü olarak bir senede vermiş olduğu			72
Re's			
Keçi	25		-

Mezru Tarla	Dönüm	30
Hasılatı senevisi	1260 senesinde	640
	1261 senesinde	150
	Toplam	790
Gayri Mezru Tarla	Dönüm	30

Hasılat-ı senevisi	Re's	1260 senesi	1261 senesi	Toplam Kuruş
Kara Sığır Öküzü	2	-	-	-
Sağmal Ağnam	25	125	100	225
Dölsüz Ağnam	10	20	20	40
Kuzu	20	-	-	-
Tülü Hamule Deve	2	100	100	200
Muhelif Merkep	1	-	-	-
Merkumun bir senede tahminen Temettu				750

HANE: 45	----? Oğlu Molla Hasan	İmamlık İle Me'luf
----------	------------------------	--------------------

Sene-i sabıkada vergi-yi mahsusadan		90
Aded-i Ağnam Rüsümü olarak bir senede vermiş olduğu		
	Re's	Para
Ağnam	50	1,5

Hasılat-ı senevisi	Re's	1260 senesi	1261 senesi	Toplam Kuruş
Sağmal Keçi	15	75	60	135
Sağmal Ağnam	35	175	150	325
Dölsüz Ağnam	15	30	30	60
Kuzu	28	-	-	-
Oğlak	15	-	-	-
Sağmal İnek	2	-	-	60
Tülü Hamule Deve	2	100	100	200
Dölsüz Deve	1	50	50	100

Dölsüz Kısrak	1	-	-	-
Erkek Esb	1	-	-	-
Erkek Merkep	1	-	-	-

Merkumun bir senede Temettu	540
İmamlık ile Ticareti	500
Toplam	1040

HANE: 46	Hacı İdris Oğlu Recep	Erbab-ı Ziraatten Olduğu
----------	-----------------------	--------------------------

Sene-i sabıkada vergi-yi mahsusadan bir senede vermiş olduğu			95
A'şar ve Rüsümü olarak bir senede vermiş olduğu			
	Kile	Beheri sene	Toplam
Hinta	1	32	32
Şa'ir	2	16	32
Aded-i Ağnam Rüsümü olarak bir senede vermiş olduğu			64
	Re's		
Ağnam	25		-

Mezru Tarla	Dönüm	30
Haslatı senevisi	1260 senesinde	600
	1261 senesinde	100
	Toplam	700
Gayri Mezru Tarla	Dönüm	30

Haslat-ı senevisi	Re's	1260 senesi	1261 senesi	Toplam Kuruş
Kara Sığır Öküzü	2	-	-	-
Sağmal Ağnam	25	125	100	225
Dölsüz Deve	5	250	250	500
Sağmal İnek	1	-	-	30
Döllü Deve	2	100	100	200
Döllü Kısrak	1	-	-	50
Dişi Merkep	1	-	-	-
Merkumun bir senede tahminen Temettu				1155

HANE: 47	Hacı İdris Oğlu Abdülcelil	Erbab-ı Ziraatten Olduğu
----------	----------------------------	--------------------------

Sene-i sabıkada vergi-yi mahsusadan bir senede vermiş olduğu	40
--	----

A'şar ve Rüsümü olarak bir senede vermiş olduğu			
	Kile	Beheri sene	Toplam
Hınta	1	32	32
Şa'ir	1	16	16
Aded-i Ağnam Rüsümü olarak bir senede vermiş olduğu beheri / 3			48
	Re's		Para
Ağnam	10		12

Mezru Tarla	Dönüm	20
Hasılatı senevisi	1260 senesinde	480
	1261 senesinde	50
	Toplam	530
Gayri Mezru Tarla	Dönüm	20

Hasılat-ı senevisi	Re's	1260 senesi	1261 senesi	Toplam Kuruş
Kara Sığır Öküzü	2	-	-	-
Sağmal Ağnam	10	50	40	90
Kuzu	8	-	-	-
Muhelif Merkep	1	-	-	-
Merkumun bir senede tahminen Temettu				530

HANE: 48	Kul Mustafa Oğlu Ali	Erbab-ı Ziraatten Olduğu
----------	----------------------	--------------------------

Sene-i sabıkada vergi-yi mahsusadan bir senede vermiş olduğu			
A'şar ve Rüsümü olarak bir senede vermiş olduğu			
	Kile	Beheri sene	Toplam
Hınta	1	32	32
Şa'ir	1,5	-	24
Aded-i Ağnam Rüsümü olarak bir senede vermiş olduğu beheri / 3			56
	Re's		
Ağnam	25		0,5
Toplam	-		56,5

Mezru Tarla	Dönüm	25
Hasılatı senevisi	1260 senesinde	560
	1261 senesinde	100
	Toplam	660

Gayri Mezru Tarla	Dönüm	25
-------------------	-------	----

Hasılat-ı senevîsi	Re's	1260 senesi	1261 senesi	Toplam Kuruş
Kara Sığır Öküzü	2	-	-	-
Sağmal Ağnam	25	125	100	225
Dölsüz Ağnam	10	20	20	40
Dölsüz Deve	1	50	50	100
Dölsüz Kısarak	1	-	-	50
Erkek Merkep	1	-	-	-
Merkumun bir senede tahminen Temettu				855

HANE: 49	Kul Mustafa Oğlu Mustafa	Erbab-ı Ziraatten Olduğu
----------	--------------------------	--------------------------

Sene-i sabıkada vergi-yi mahsusadan bir senede vermiş olduğu			55
A'şar ve Rüsümü olarak bir senede vermiş olduğu			
	Kile	Beheri sene	Toplam
Hımta	1	32	32
Şa'ir	1,5	16	24
Aded-i Ağnam Rüsümü olarak bir senede vermiş olduğu			56
	Re's	Para	
Keçi	35	0,5	

Mezru Tarla	Dönüm	25
Hasılatı senevîsi	1260 senesinde	560
	1261 senesinde	200
	Toplam	760
Gayri Mezru Tarla	Dönüm	25

Hasılat-ı senevîsi	Re's	1260 senesi	1261 senesi	Toplam Kuruş
Kara Sığır Öküzü	2	-	-	-
Sağmal Ağnam	35	175	140	315
Kuzu	30	-	-	-
Dölsüz Ağnam	10	20	20	40
Sağmal İnek	1	-	-	30
Tülü Hamule Deve	1	50	50	100
Dölsüz Kısarak	1	-	-	-

Muhelif Merkez	1	-	-	-
Merkumun bir senede tahminen Temettu				835

HANE: 50	Ali Ođlu Ebubekir	Erbab-ı Ziraatten Olduđu
----------	-------------------	--------------------------

Sene-i sabıkada vergi-yi mahsusadan bir senede vermiş olduđu			40
A'şar ve Rüsümü olarak bir senede vermiş olduđu			
	Kile	Beheri sene	Toplam
Hınta	1	-	32
Şa'ir	1	-	16
Aded-i Ağnam Rüsümü Olarak bir senede vermiş olduđu Beheri / 3			48
	Re's		Para
Ağnam	12		14

Mezru Tarla	Dönüm	20
Hasılatı senevisi	1260 senesinde	480
	1261 senesinde	-
	Toplam	480
Gayri Mezru Tarla	Dönüm	20

Hasılat-ı senevisi	Re's	1260 senesi	1261 senesi	Toplam Kuruş
Kara Sığır Öküz	2	-	-	-
Sağmal Ağnam	12	60	50	110
Kuzu	10	-	-	-
Dölsüz Deve	1	50	50	100
Muhelif Merkez	1	-	-	-
Merkumun bir senede tahminen Temettu				590

HANE: 51	Koca Emin Ođlu Hacı İbiş	Erbab-ı Ziraatten Olduđu
----------	--------------------------	--------------------------

Sene-i sabıkada vergi-yi mahsusadan bir senede vermiş olduđu			247
A'şar ve Rüsümü olarak bir senede vermiş olduđu			
	Kile	Beheri sene	Toplam
Hınta	2	32	64
Şa'ir	1	-	16
Çavdar	1	16	16
Aded-i Ağnam Rüsümü Olarak bir senede vermiş olduđu Beheri / 3			96

	Re's	Para
Ađnam	150	4,5
Toplam	-	100,5

Mezru Tarla	Dönüm	40
Hasılatı senevisi	1260 senesinde	960
	1261 senesinde	200
	Toplam	1160
Gayri Mezru Tarla	Dönüm	40

Hasılat-ı senevisi	Re's	1260 senesi	1261 senesi	Toplam Kuruş
Kara Sığır Öküz	3	-	-	-
Sađmal Ađnam	150	750	600	1350
Kuzu	140	-	-	-
Dölsüz Ađnam	100	200	200	400
Erkek Merkep	1	-	-	-
Tülü Hamule Deve	3	150	150	300
Döllü Kısrak	1	-	-	50
Merkumun bir senede tahminen Temettu				2110

HANE: 52	Koca Emin Ođlu Halil	Erbab-ı Ziraatten Olduđu
----------	----------------------	--------------------------

Sene-i sabıkada vergi-yi mahsusadan bir senede vermiş olduđu			140
A'şar ve Rüsümü olarak bir senede vermiş olduđu			
	Kile	Beheri sene	Toplam
Hınta	1,5	32	48
Şa'ir	2	16	32
Aded-i Ađnam Rüsümü Olarak bir senede vermiş olduđu Beheri / 3			80
	Re's	Para	
Ađnam	90	2,5	
Toplam	-	82,5	

Mezru Tarla	Dönüm	35
Hasılatı senevisi	1260 senesinde	800
	1261 senesinde	50
	Toplam	850
Gayri Mezru Tarla	Dönüm	35

Hasılat-ı senevîsi	Re's	1260 senesi	1261 senesi	Toplam Kuruş
Kara Sığır Öküz	3	-	-	-
Sağmal Ağnam	90	450	400	850
Sağmal İnek	1	-	-	30
Dölsüz Ağnam	50	100	100	200
Kuzu	80	-	-	-
Dölsüz Deve	1	50	50	100
Erkek Esb	1	-	-	-
Dölsüz Kısrak	2	-	-	-
Muhaliif Merkep	2	-	-	-
Merkumun bir senede tahminen Temettu				1430

HANE: 53	Hacı Yakup Oğlu Hacı Recep	Erbab-ı Ziraatten Olduğu
----------	----------------------------	--------------------------

Sene-i sabıkada vergi-yi mahsusadan bir senede vermiş olduğu			463,5
A'şar ve Rüsümü olarak bir senede vermiş olduğu			
	Kile	Beheri sene	Toplam
Hınta	2	32	64
Şa'ir	2	16	32
Aded-i Ağnam Rüsümü Olarak bir senede vermiş olduğu Beheri / 3			96
	Re's		Para
Ağnam	325		10

Mezru Tarla	Dönüm		40
Hasılatı senevîsi	1260 senesinde		960
	1261 senesinde		80
	Toplam		1040
Gayri Mezru Tarla	Dönüm		40

Hasılat-ı senevîsi	Re's	1260 senesi	1261 senesi	Toplam Kuruş
Kara Sığır Öküz	4	-	-	-
Sağmal Ağnam	325	1625	1500	3125
Kuzu	275	-	-	-
Dölsüz Ağnam	250	500	500	1000
Erkek Ağnam	200	400	400	800
Sağmal İnek	2	-	-	60
Dölsüz Deve	2	100	100	200

Tülü Hamule Deve	6	300	300	600
Döllü Kısrak	2	-	-	100
Erkek Esb	1	-	-	-
Muhelif Merkep	2	-	-	-
Merkumun bir senede tahminen Temettu				4045

HANE: 54	Zekeriya Ođlu Ali	Çobanlık İle Me'luf
----------	-------------------	---------------------

Sene-i sabıkada vergi-yi mahsusadan	40
-------------------------------------	----

Hasılat-ı senevisi	Re's	1260 senesi	1261 senesi	Toplam Kuruş
Dölsüz İnek	1	-	-	-
Sağmal Ağnam	10	50	40	90
Dölsüz Kısrak	1	-	-	-
Kuzu	10	-	-	-
Dişi Merkep	2	-	-	-

Merkumun bir senede Temettu	50
Çobanlık ile Temettu	550
Toplam	600

HANE: 55	Alapcak? Ali Muttalip	Erbab-ı Ziraatten Olduđu
----------	-----------------------	--------------------------

Sene-i sabıkada vergi-yi mahsusadan bir senede vermiş olduđu	75,5		
A'şar ve Rüsümü olarak bir senede vermiş olduđu			
	Kile	Beheri sene	Toplam
Hımta	1	32	32
Şa'ir	1,5	16	24
Aded-i Ağnam Rüsümü Olarak bir senede vermiş olduđu Beheri / 3			56
	Re's	Para	
Ağnam	25	0,5	
Toplam	-	56,5	

Mezru Tarla	Dönüm	25
Hasılatı senevisi	1260 senesinde	560
	1261 senesinde	-
	Toplam	560
Gayri Mezru Tarla	Dönüm	25

Hasılat-ı senevîsi	Re's	1260 senesi	1261 senesi	Toplam Kuruş
Kara Sığır Öküz	2	-	-	-
Sağmal Ağnam	25	125	100	225
Kuzu	20	-	-	-
Dölsüz Ağnam	10	20	20	40
Sağmal İnek	2	-	-	60
Dölsüz Kısrak	1	-	-	-
Muhelif Merkep	2	-	-	-
Merkumun bir senede tahminen Temettu				795

HANE: 56	Koca Emin Oğlu Yusuf	Erbab-ı Ziraatten Olduğu
----------	----------------------	--------------------------

Sene-i sabıkada vergi-yi mahsusadan bir senede vermiş olduğu			160
A'şar ve Rüsümü olarak bir senede vermiş olduğu			
	Kile	Beheri sene	Toplam
Hınta	1,5	32	48
Şa'ir	2,5	16	32
Aded-i Ağnam Rüsümü Olarak bir senede vermiş olduğu Beheri / 3			80
	Re's		Para
Ağnam	55		1,5
Toplam	-		81,5

Mezru Tarla	Dönüm	35
Hasılatı senevîsi	1260 senesinde	800
	1261 senesinde	50
	Toplam	850
Gayri Mezru Tarla	Dönüm	35

Hasılat-ı senevîsi	Re's	1260 senesi	1261 senesi	Toplam Kuruş
Kara Sığır Öküz	2	-	-	-
Sağmal Ağnam	55	275	250	525
Kuzu	50	-	-	-
Dölsüz Ağnam	40	80	80	160
Sağmal İnek	1	-	-	60
Tülü Hamule Deve	5	250	250	500
Dölsüz Kısrak	2	-	-	-

Muhelif Merkez	2	-	-	-
Merkumun bir senede tahminen Temettu				1415

HANE: 57	Keçeli? Osman Ođlu İbrahim	Erbab-ı Ziraatten Olduđu
----------	----------------------------	--------------------------

Sene-i sabıkada vergi-yi mahsusadan bir senede vermiş olduđu			35
A'şar ve Rüsümü olarak bir senede vermiş olduđu			
	Kile	Beheri sene	Toplam
Hınta	1	32	32
Şa'ir	1	-	16
Aded-i Ağnam Rüsümü Olarak bir senede vermiş olduđu Beheri / 3			48
	Re's		Para
Ağnam	16		-

Mezru Tarla	Dönüm	20
Hasılatı senevisi	1260 senesinde	480
	1261 senesinde	-
	Toplam	480
Gayri Mezru Tarla	Dönüm	20

Hasılat-ı senevisi	Re's	1260 senesi	1261 senesi	Toplam Kuruş
Kara Sığır Öküz	2	-	-	-
Sağmal Ağnam	16	70	56	126
Kuzu	12	-	-	-
Dölsüz Ağnam	5	-	-	-
Muhelif Merkez	1	-	-	-
Merkumun bir senede tahminen Temettu				560

HANE: 58	Çanak? İsmail Ođlu Süleyman	Erbab-ı Ziraatten Olduđu
----------	-----------------------------	--------------------------

Sene-i sabıkada vergi-yi mahsusadan bir senede vermiş olduđu			111,5
A'şar ve Rüsümü olarak bir senede vermiş olduđu			
	Kile	Beheri sene	Toplam
Hınta	1,5	32	48
Şa'ir	1	16	16
Aded-i Ağnam Rüsümü Olarak bir senede vermiş olduđu Beheri / 3			64
	Re's		Para

Ağnam	25	0,5
-------	----	-----

Mezru Tarla	Dönüm	35
Hasılatı senevisi	1260 senesinde	640
	1261 senesinde	100
	Toplam	740
Gayri Mezru Tarla	Dönüm	35

Hasılat-ı senevisi	Re's	1260 senesi	1261 senesi	Toplam Kuruş
Kara Sığır Öküz	2	-	-	-
Sağmal Ağnam	25	125	100	225
Kuzu	20	-	-	-
Dölsüz Ağnam	10	20	20	40
Sağmal İnek	1	-	-	30
Tülü Hamule Deve	3	150	150	300
Dölsüz Kısrak	2	-	-	100
Muhelif Merkep	1	-	-	-
Merkumun bir senede tahminen Temettu				1065

HANE: 59	Abdi Oğlu Halil	Erbab-ı Ziraatten Olduğu
----------	-----------------	--------------------------

Sene-i sabıkada vergi-yi mahsusadan bir senede vermiş olduğu				54
A'şar ve Rüsümü olarak bir senede vermiş olduğu				
	Kile	Beheri sene	Toplam	
Hımta	1	32	32	
Şa'ir	1	16	16	
Aded-i Ağnam Rüsümü Olarak bir senede vermiş olduğu Beheri / 3				48
	Re's			Para
Ağnam	10			12

Mezru Tarla	Dönüm	20
Hasılatı senevisi	1260 senesinde	480
	1261 senesinde	80
	Toplam	560
Gayri Mezru Tarla	Dönüm	20

Hasılat-ı senevisi	Re's	1260 senesi	1261 senesi	Toplam Kuruş
--------------------	------	-------------	-------------	--------------

Kara Sığır Öküz	2	-	-	-
Sağmal Ağnam	10	50	40	90
Kuzu	8	-	-	-
Dölsüz Deve	1	50	50	100
Muhelif Merkep	1	-	-	-
Merkumun bir senede tahminen Temettu				580

HANE: 60	----- Oğlu Mehmet	Erbab-ı Ziraatten Olduğu
----------	-------------------	--------------------------

Sene-i sabıkada vergi-yi mahsusadan bir senede vermiş olduğu		56	
A'şar ve Rüsümü olarak bir senede vermiş olduğu			
	Kile	Beheri sene	Toplam
Hınta	1	32	32
Şa'ir	1	16	24
Aded-i Ağnam Rüsümü Olarak bir senede vermiş olduğu Beheri / 3			56
		Re's	Para
Ağnam		10	12

Mezru Tarla	Dönüm	25
Hasılatı senevisi	1260 senesinde	560
	1261 senesinde	50
	Toplam	610
Gayri Mezru Tarla	Dönüm	25

Hasılat-ı senevisi	Re's	1260 senesi	1261 senesi	Toplam Kuruş
Kara Sığır Öküz	2	-	-	-
Sağmal Ağnam	10	50	40	90
Döllü Deve	2	100	100	200
Döllü Kısarak	1	-	-	50
Kuzu	8	-	-	-
Muhelif Merkep	1	-	-	-
Merkumun bir senede tahminen Temettu				765

HANE: 61	----- Musa Oğlu Yakup	Erbab-ı Ziraatten Olduğu
----------	-----------------------	--------------------------

Sene-i sabıkada vergi-yi mahsusadan bir senede vermiş olduğu		78
A'şar ve Rüsümü olarak bir senede vermiş olduğu		

	Kile	Beheri sene	Toplam
Hınta	1	32	32
Şa'ir	1,5	16	24
Aded-i Ağnam Rüsümü Olarak bir senede vermiş olduğu Beheri / 3			56
	Re's		Para
Ağnam	22		4

Mezru Tarla	Dönüm	25
Hasılatı senevisi	1260 senesinde	560
	1261 senesinde	200
	Toplam	760
Gayri Mezru Tarla	Dönüm	25

Hasılat-ı senevisi	Re's	1260 senesi	1261 senesi	Toplam Kuruş
Kara Sığır Öküz	2	-	-	-
Döllü Deve	2	100	100	200
Sağmal Keçi	22	110	84	194
Oğlak	20	-	-	-
Döllü Kısarak	2	-	-	25
Sağmal İnek	1	-	-	30
Tülü Hamule Deve	1	50	50	100
Muhelif Merkep	1	-	-	-
Merkumun bir senede tahminen Temettu				875

HANE: 62	-----Mehmet Ağa Ahmet	Çobanlık İle Me'luf
----------	-----------------------	---------------------

Sene-i sabıkada vergi-yi mahsusadan	30
-------------------------------------	----

Hasılat-ı senevisi	Re's	1260 senesi	1261 senesi	Toplam Kuruş
Sağmal İnek	1	-	-	30
Sağmal Ağnam	6	30	25	55
Kuzu	5	-	-	-
Muhelif Merkep	1	-	-	-

Merkumun bir senede Temettu		60
Çobanlık ile Temettu		300
Toplam		360

HANE: 63	---- Ömer Ođlu Hasan	Erbab-ı Ziraatten Olduđu
----------	----------------------	--------------------------

Sene-i sabıkada vergi-yi mahsusadan bir senede vermiş olduđu		50	
A'şar ve Rüsümü olarak bir senede vermiş olduđu			
	Kile	Beheri sene	Toplam
Hımta	1	32	32
Şa'ir	1,5	16	24
Aded-i Ağnam Rüsümü Olarak bir senede vermiş olduđu Beheri / 3		56	
	Re's	Para	
Ağnam	5	6	

Mezru Tarla	Dönüm	25
Haslatı senevisi	1260 senesinde	560
	1261 senesinde	-
	Toplam	560
Gayri Mezru Tarla	Dönüm	25

Haslat-ı senevisi	Re's	1260 senesi	1261 senesi	Toplam Kuruş
Kara Sığır Öküz	2	-	-	-
Sağmal Ağnam	5	25	20	45
Kuzu	4	-	-	-
Sağmal İnek	2	-	-	60
Dişi Merkep	2	-	-	-
Tülü Hamule Deve	1	50	50	100
Merkumun bir senede tahminen Temettu				695

HANE: 64	Koca Ahmet Ođlu Ahmet	Erbab-ı Ziraatten Olduđu
----------	-----------------------	--------------------------

Sene-i sabıkada vergi-yi mahsusadan bir senede vermiş olduđu		50	
A'şar ve Rüsümü olarak bir senede vermiş olduđu			
	Kile	Beheri sene	Toplam
Hımta	1	32	32
Şa'ir	1	16	16
Aded-i Ağnam Rüsümü Olarak bir senede vermiş olduđu Beheri / 3		48	
	Re's	Para	
Ağnam	10	2	

Mezru Tarla	Dönüm	20
Hasılatı senevisi	1260 senesinde	480
	1261 senesinde	50
	Toplam	520
Gayri Mezru Tarla	Dönüm	20

Hasılat-ı senevisi	Re's	1260 senesi	1261 senesi	Toplam Kuruş
Kara Sığır Öküz	2	-	-	-
Sağmal Ağnam	10	50	40	90
Kuzu	8	-	-	-
Dölsüz Deve	1	50	50	100
Muhelif Merkep	1	-	-	-
Sağmal İnek	1	-	-	30
Merkumun bir senede tahminen Temettu				610

HANE: 65	Çirkin Abdullah Oğlu Ali	Erbab-ı Ziraatten Olduğu
----------	--------------------------	--------------------------

Sene-i sabıkada vergi-yi mahsusadan bir senede vermiş olduğu			63,5
A'şar ve Rüsümü olarak bir senede vermiş olduğu			
	Kile	Beheri sene	Toplam
Hınta	1	32	32
Şa'ir	1,5	16	24
Aded-i Ağnam Rüsümü Olarak bir senede vermiş olduğu Beheri / 3			56
	Re's		Para
Ağnam	20		-

Mezru Tarla	Dönüm	25
Hasılatı senevisi	1260 senesinde	560
	1261 senesinde	-
	Toplam	560
Gayri Mezru Tarla	Dönüm	25

Hasılat-ı senevisi	Re's	1260 senesi	1261 senesi	Toplam Kuruş
Kara Sığır Öküz	2	-	-	-
Sağmal Ağnam	20	100	80	180
Kuzu	20	-	-	-

Dölsüz Deve	2	-	-	100
Muhelif Merkep	1	-	-	-
Merkumun bir senede tahminen Temettu				760

HANE: 66	Çirkin Abdullah Oğlu Osman	Erbab-ı Ziraatten Olduğu
----------	----------------------------	--------------------------

Sene-i sabıkada vergi-yi mahsusadan bir senede vermiş olduğu			51,5
A'şar ve Rüsümü olarak bir senede vermiş olduğu			
	Kile	Beheri sene	Toplam
Hınta	1	32	32
Şa'ir	1,5	13	24
Aded-i Ağnam Rüsümü Olarak bir senede vermiş olduğu Beheri / 3			56
	Re's		Para
Ağnam	25		-

Mezru Tarla	Dönüm	25
Hasılatı senevisi	1260 senesinde	560
	1261 senesinde	-
	Toplam	560
Gayri Mezru Tarla	Dönüm	20

Hasılat-ı senevisi	Re's	1260 senesi	1261 senesi	Toplam Kuruş
Kara Sığır Öküz	2	-	-	-
Sağmal Ağnam	25	-	-	125
Kuzu	20	-	-	-
Sağmal İnek	1	-	-	30
Muhelif Merkep	2	-	-	-
Merkumun bir senede tahminen Temettu				735

HANE: 67	----- Veli Oğlu Mustafa	Erbab-ı Ziraatten Olduğu
----------	-------------------------	--------------------------

Sene-i sabıkada vergi-yi mahsusadan bir senede vermiş olduğu			42
A'şar ve Rüsümü olarak bir senede vermiş olduğu			
	Kile	Beheri sene	Toplam
Hınta	1	32	32
Şa'ir	1	16	16
Aded-i Ağnam Rüsümü Olarak bir senede vermiş olduğu Beheri / 3			48

	Re's	Para
Ağnam	10	12

Mezru Tarla	Dönüm	20
Hasılatı senevisi	1260 senesinde	480
	1261 senesinde	50
	Toplam	520
Gayri Mezru Tarla	Dönüm	20

Hasılat-ı senevisi	Re's	1260 senesi	1261 senesi	Toplam Kuruş
Kara Sığır Öküz	2	-	-	-
Sağmal Ağnam	10	50	40	90
Kuzu	10	-	-	-
Sağmal İnek	1	-	-	30
Erkek Merkep	2	-	-	-
Muhالیf Merkep	1	-	-	-
Merkumun bir senede tahminen Temettu				565

HANE: 68	Osman Ağa Osman	Erbab-ı Ziraatten Olduğu
----------	-----------------	--------------------------

Sene-i sabıkada vergi-yi mahsusadan bir senede vermiş olduğu				34,5
A'şar ve Rüsümü olarak bir senede vermiş olduğu				
	Kile	Beheri sene	Toplam	
Hımta	1	32	32	
Şa'ir	1	16	16	
Aded-i Ağnam Rüsümü Olarak bir senede vermiş olduğu Beheri / 3				48
	Re's		Para	
Ağnam	13		15	

Mezru Tarla	Dönüm	20
Hasılatı senevisi	1260 senesinde	480
	1261 senesinde	-
	Toplam	480
Gayri Mezru Tarla	Dönüm	20

Hasılat-ı senevisi	Re's	1260 senesi	1261 senesi	Toplam Kuruş
Kara Sığır Öküz	2	-	-	-

Sağmal Ağnam	13	65	60	125
Kuzu	10	-	-	-
Muhaliif Merkep	1	-	-	-
Düvesiz İnek	1	-	-	-
Sağmal İnek	1	-	-	30
Merkumun bir senede tahminen Temettu				575

HANE: 69	Osman Oğlu İbrahim	Erbab-ı Ziraatten Olduğu
----------	--------------------	--------------------------

Sene-i sabıkada vergi-yi mahsusadan bir senede vermiş olduğu			34,5
A'şar ve Rüsümü olarak bir senede vermiş olduğu			
	Kile	Beheri sene	Toplam
Hımta	1	32	32
Şa'ir	1	16	16
Aded-i Ağnam Rüsümü Olarak bir senede vermiş olduğu Beheri / 3			48
	Re's		Para
Ağnam	10		12

Mezru Tarla	Dönüm	20
Haslatı senevisi	1260 senesinde	480
	1261 senesinde	50
	Toplam	530
Gayri Mezru Tarla	Dönüm	20

Haslat-ı senevisi	Re's	1260 senesi	1261 senesi	Toplam Kuruş
Kara Sığır Öküz	2	-	-	-
Sağmal Ağnam	10	50	40	90
Kuzu	10	-	-	-
Muhaliif Merkep	1	-	-	-
Merkumun bir senede tahminen Temettu				530

HANE: 70	İmam Mehmet Oğlu Ebubekir	Devecilik İle Me'luf
----------	---------------------------	----------------------

Sene-i sabıkada vergi-yi mahsusadan		94
Aded-i Ağnam Rüsümü olarak bir senede vermiş olduğu		
	Re's	Para

Ađnam	50	12
-------	----	----

Hasılat-ı senevısi	Re's	1260 senesi	1261 senesi	Toplam Kuruş
Sađmal Ađnam	50	250	240	490
Dölsüz Ađnam	25	50	50	100
Tülü Hamule Deve	4	200	200	400
Erkek Merkep	1	-	-	-

Merkumun bir senede Temettu	500
Devecilik ile Temettu	350
Toplam	850

HANE: 71	Yusuf Ođlu Mehmet	Erbab-ı Ziraatten Olduđu
----------	-------------------	--------------------------

Sene-i sabıkada vergi-yi mahsusadan bir senede vermiş olduđu	28		
A'şar ve Rüsümü olarak bir senede vermiş olduđu			
	Kile	Beheri sene	Toplam
Hımta	1	32	32
Şa'ir	1	16	16
Aded-i Ađnam Rüsümü Olarak bir senede vermiş olduđu Beheri / 3			48

Mezru Tarla	Dönüm	20
Hasılatı senevısi	1260 senesinde	480
	1261 senesinde	100
	Toplam	580
Gayri Mezru Tarla	Dönüm	20

Hasılat-ı senevısi	Re's	1260 senesi	1261 senesi	Toplam Kuruş
Kara Sıđır Öküz	2	-	-	-
Sađmal İnek	1	-	-	30
Muhelif Merkep	1	-	-	-
Merkumun bir senede tahminen Temettu				510

HANE: 72	Mustafa Ođlu Bekir	Erbab-ı Ziraatten Olduđu
----------	--------------------	--------------------------

Sene-i sabıkada vergi-yi mahsusadan bir senede vermiş olduđu	93,5
A'şar ve Rüsümü olarak bir senede vermiş olduđu	

	Kile	Beheri sene	Toplam
Hınta	1,5	32	48
Şa'ir	1	-	16
Çavdar	1	-	16
Aded-i Ağnam Rüsümü Olarak bir senede vermiş olduğu Beheri / 3			80
	Re's		Para
Ağnam	40		1

Mezru Tarla	Dönüm	35
Hasılatı senevisi	1260 senesinde	810
	1261 senesinde	-
	Toplam	810
Gayri Mezru Tarla	Dönüm	35

Hasılat-ı senevisi	Re's	1260 senesi	1261 senesi	Toplam Kuruş
Kara Sığır Öküz	3	-	-	-
Sağmal Ağnam	40	200	160	360
Kuzu	35	-	-	-
Dölsüz Ağnam	1	20	20	40
Sağmal İnek	2	-	-	60
Tülü Hamule Deve	2	100	100	200
Dölsüz Kısarak	1	-	-	-
Erkek Merkep	1	-	-	-
Merkumun bir senede tahminen Temettu				1160

HANE: 73	Süleyman Ağa Ahmet	Erbab-ı Ziraatten Olduğu
----------	--------------------	--------------------------

Sene-i sabıkada vergi-yi mahsusadan bir senede vermiş olduğu			150
A'şar ve Rüsümü olarak bir senede vermiş olduğu			
	Kile	Beheri sene	Toplam
Hınta	1,5	32	48
Şa'ir	1	16	16
Çavdar	1	-	16
Aded-i Ağnam Rüsümü Olarak bir senede vermiş olduğu Beheri / 3			80
	Re's		Para
Ağnam	60		2

Mezru Tarla	Dönüm	35
Hasılatı senevisi	1260 senesinde	800
	1261 senesinde	50
	Toplam	850
Gayri Mezru Tarla	Dönüm	35

Hasılat-ı senevisi	Re's	1260 senesi	1261 senesi	Toplam Kuruş
Kara Sığır Öküz	2	-	-	-
Sağmal Ağnam	60	300	240	540
Kuzu	50	-	-	-
Dölsüz Ağnam	15	30	30	60
Sağmal İnek	1	-	-	30
Dölsüz Şütüran				
Tülü Hamule Deve	1	50	50	100
Dölsüz Kısrak	1	-	-	-
Erkek Merkep	1	-	-	-
Merkumun bir senede tahminen Temettu				1210

HANE: 74	Kör Mustafa Oğlu İbrahim Oğlu Ahmet	Çobanlık İle Me'luf
----------	-------------------------------------	---------------------

Sene-i sabıkada vergi-yi mahsusadan	20
-------------------------------------	----

Hasılat-ı senevisi	Re's	1260 senesi	1261 senesi	Toplam Kuruş
Sağmal İnek	1	-	-	30
Sağmal Ağnam	-	-	-	-

Merkumun bir senede Temettu	30
Çobanlık ile Temettu	325
Toplam	355

HANE: 75	Hacı Osman Oğlu Abdülbaki	Erbab-ı Ziraatten Olduğu
----------	---------------------------	--------------------------

Sene-i sabıkada vergi-yi mahsusadan bir senede vermiş olduğu	194		
A'şar ve Rüsümü olarak bir senede vermiş olduğu			
	Kile	Beheri sene	Toplam
Hınta	1,5	32	48
Şa'ir	1	-	16

Çavdar	1	-	16
Aded-i Ağnam Rüsümü Olarak bir senede vermiş olduğu Beheri / 3			80
	Re's		Para
Ağnam	160		4,5
Toplam	-		845

Mezru Tarla	Dönüm		35
Hasılatı senevisi	1260 senesinde		800
	1261 senesinde		100
	Toplam		900
Gayri Mezru Tarla	Dönüm		35

Hasılat-ı senevisi	Re's	1260 senesi	1261 senesi	Toplam Kuruş
Kara Sığır Öküz	3	-	-	-
Sağmal Ağnam	160	800	640	1440
Erkek Keçi	25	50	50	100
Dölsüz Ağnam	75	160	160	320
Kuzu	150	-	-	-
Sağmal İnek	1	-	-	30
Döllü Deve	1	-	-	100
Tülü Hamule Deve	1	50	50	100
Dölsüz Deve	1	-	-	50
Döllü Kısırak	1	-	-	50
Erkek Esb	1	-	-	-
Erkek Merkep	1	-	-	-
Merkumun bir senede tahminen Temettu				2090

HANE: 76	Hacı Osman Oğlu Deli Halil	Erbab-ı Ziraatten Olduğu
----------	----------------------------	--------------------------

Sene-i sabıkada vergi-yi mahsusadan bir senede vermiş olduğu			65
A'şar ve Rüsümü olarak bir senede vermiş olduğu			
	Kile	Beheri sene	Toplam
Hınta	1	32	32
Şa'ir	1	-	16
Çavdar	1	16	16
Aded-i Ağnam Rüsümü Olarak bir senede vermiş olduğu Beheri / 3			64
	Re's		Para

Ađnam	10	12
-------	----	----

Mezru Tarla	Dönüm	30
Hasılatı senevısı	1260 senesinde	640
	1261 senesinde	-
	Toplam	640
Gayri Mezru Tarla	Dönüm	30

Hasılat-ı senevısı	Re's	1260 senesi	1261 senesi	Toplam Kuruş
Kara Sıđır Öküz	2	-	-	-
Sađmal Ađnam	10	50	40	90
Kuzu	8	-	-	-
Döllü Deve	1	-	-	100
Dişi Merkep	1	-	-	-
Sađmal İnek	1	-	-	30
Merkumun bir senede tahminen Temettu				830

HANE: 77	Toz Musa Ođlu Mustafa	Erbab-ı Ziraatten Olduđu
----------	-----------------------	--------------------------

Sene-i sabıkada vergi-yi mahsusadan bir senede vermiş olduđu	156,5		
A'sar ve Rüsümü olarak bir senede vermiş olduđu			
	Kile	Beheri sene	Toplam
Hınta	1,5	32	48
Şa'ir	2	16	32
Aded-i Ađnam Rüsümü Olarak bir senede vermiş olduđu Beheri / 3			80
	Re's	Para	
Ađnam	100	3	
Toplam	-	83	

Mezru Tarla	Dönüm	35
Hasılatı senevısı	1260 senesinde	800
	1261 senesinde	100
	Toplam	900
Gayri Mezru Tarla	Dönüm	35

Hasılat-ı senevısı	Re's	1260 senesi	1261 senesi	Toplam Kuruş
Kara Sıđır Öküz	3	-	-	-

Sağmal Ağnam	100	500	400	900
Kuzu	80	-	-	-
Dölsüz Ağnam	50	100	100	200
Dölsüz Deve	1	-	-	50
Sağmal İnek	2	-	-	60
Dölsüz Kısırak	1	-	-	-
Erkek Esb	1	-	-	-
Muhelif Merkep	1	-	-	-
Merkumun bir senede tahminen Temettu				1510

HANE: 78	----- Oğlu Himmet	Erbab-ı Ziraatten Olduğu
----------	-------------------	--------------------------

Sene-i sabıkada vergi-yi mahsusadan bir senede vermiş olduğu			50
A'şar ve Rüsümü olarak bir senede vermiş olduğu			
	Kile	Beheri sene	Toplam
Hınta	1	32	32
Şa'ir	1	-	16
Aded-i Ağnam Rüsümü Olarak bir senede vermiş olduğu Beheri / 3			48
	Re's		Para
Ağnam	12		14

Mezru Tarla	Dönüm	20
Hasılatı senevisi	1260 senesinde	480
	1261 senesinde	50
	Toplam	530
Gayri Mezru Tarla	Dönüm	20

Hasılat-ı senevisi	Re's	1260 senesi	1261 senesi	Toplam Kuruş
Kara Sığır Öküz	2	-	-	-
Sağmal Ağnam	12	60	48	108
Kuzu	10	-	-	-
Merkumun bir senede tahminen Temettu				540

HANE: 79	Tolaklı Ahmet Oğlu Ahmet	Erbab-ı Ziraatten Olduğu
----------	--------------------------	--------------------------

Sene-i sabıkada vergi-yi mahsusadan bir senede vermiş olduğu			42
A'şar ve Rüsümü olarak bir senede vermiş olduğu			

	Kile	Beheri sene	Toplam
Hınta	1	-	32
Şa'ir	1	-	16
Çavdar			
Aded-i Ağnam Rüsümü Olarak bir senede vermiş olduğu Beheri / 3			48
	Re's		Para
Ağnam	-		12

Mezru Tarla	Dönüm	20
Hasılatı senevisi	1260 senesinde	480
	1261 senesinde	100
	Toplam	580
Gayri Mezru Tarla	Dönüm	20

Hasılat-ı senevisi	Re's	1260 senesi	1261 senesi	Toplam Kuruş
Kara Sığır Öküz	2	-	-	-
Sağmal Ağnam	10	50	40	90
Kuzu	10	-	-	-
Merkep	2	-	-	-
Merkumun bir senede tahminen Temettu				530

HANE: 80	Süleyman Oğlu Osman	Erbab-ı Ziraatten Olduğu
----------	---------------------	--------------------------

Sene-i sabıkada vergi-yi mahsusadan bir senede vermiş olduğu			45
A'şar ve Rüsümü olarak bir senede vermiş olduğu			
	Kile	Beheri sene	Toplam
Hınta	1	-	32
Şa'ir	1,5	-	24
Aded-i Ağnam Rüsümü Olarak bir senede vermiş olduğu Beheri / 3			56
	Re's		Para
Ağnam	12		14

Mezru Tarla	Dönüm	25
Hasılatı senevisi	1260 senesinde	560
	1261 senesinde	50
	Toplam	610
Gayri Mezru Tarla	Dönüm	25

Hasılat-ı senevisi	Re's	1260 senesi	1261 senesi	Toplam Kuruş
Kara Sığır Öküz	2	-	-	-
Sağmal Ağnam	12	60	50	110
Dişi Merkep	2	-	-	-
Sağmal İnek	1	-	-	30
Merkumun bir senede tahminen Temettu				650

HANE: 81	Kel Şef Mehmet Oğlu Mustafa	Erbab-ı Ziraatten Olduğu
----------	-----------------------------	--------------------------

Sene-i sabıkada vergi-yi mahsusadan bir senede vermiş olduğu			67
A'şar ve Rüsümü olarak bir senede vermiş olduğu			
	Kile	Beheri sene	Toplam
Hınta	1	32	32
Şa'ir	1	16	16
Çavdar	1	-	16
Aded-i Ağnam Rüsümü Olarak bir senede vermiş olduğu Beheri / 3			56
	Re's	Para	
Ağnam	35	1	

Mezru Tarla	Dönüm	25
Hasılatı senevisi	1260 senesinde	560
	1261 senesinde	-
	Toplam	560
Gayri Mezru Tarla	Dönüm	25

Hasılat-ı senevisi	Re's	1260 senesi	1261 senesi	Toplam Kuruş
Kara Sığır Öküz	2	-	-	-
Sağmal Ağnam	35	160	125	285
Kuzu	30	-	-	-
Dölsüz Deve	1	-	-	50
Dölsüz Ağnam	20	40	40	80
Döllü Kısarak	1	-	-	50
Erkek Merkep	2	-	-	-
Merkumun bir senede tahminen Temettu				850

HANE: 82	Çolak Mehmet Oğlu Abdullah	Erbab-ı Ziraatten Olduğu
----------	----------------------------	--------------------------

Sene-i sabıkada vergi-yi mahsusadan bir senede vermiş olduğu			73,5
A'şar ve Rüsümü olarak bir senede vermiş olduğu			
	Kile	Beheri sene	Toplam
Hınta	1	-	32
Şa'ir	1	-	16
Çavdar	1	-	16
Aded-i Ağnam Rüsümü Olarak bir senede vermiş olduğu Beheri / 3			64
	Re's		Para
Ağnam	35		1
Toplam	-		65

Mezru Tarla	Dönüm	30
Hasılatı senevisi	1260 senesinde	640
	1261 senesinde	50
	Toplam	690
Gayri Mezru Tarla	Dönüm	30

Hasılat-ı senevisi	Re's	1260 senesi	1261 senesi	Toplam Kuruş
Kara Sığır Öküz	2	-	-	-
Sağmal Ağnam	35	175	135	310
Kuzu	30	-	-	-
Dölsüz Ağnam	10	20	20	40
Döllü Deve	2	100	100	200
Döllü Kısarak	1	-	-	-
Erkek Merkep	2	-	-	-
Merkumun bir senede tahminen Temettu				935

HANE: 83	Koca Yusuf Oğlu Abdülcelil	Erbab-ı Ziraatten Olduğu
----------	----------------------------	--------------------------

Sene-i sabıkada vergi-yi mahsusadan bir senede vermiş olduğu			184
A'şar ve Rüsümü olarak bir senede vermiş olduğu			
	Kile	Beheri sene	Toplam
Hınta	2	-	64
Şa'ir	1	-	16
Çavdar	1	-	16
Aded-i Ağnam Rüsümü Olarak bir senede vermiş olduğu Beheri / 3			96
	Re's		Para

Ağnam	90	3
-------	----	---

Mezru Tarla	Dönüm	40
Hasılatı senevise	1260 senesinde	960
	1261 senesinde	100
	Toplam	1060
Gayri Mezru Tarla	Dönüm	40

Hasılat-ı senevise	Re's	1260 senesi	1261 senesi	Toplam Kuruş
Kara Sığır Öküz	3	-	-	-
Sağmal Ağnam	90	450	360	810
Kuzu	80	-	-	-
Dölsüz Ağnam	50	100	100	200
Erkek Merkep	1	-	-	-
Erkek Ağnam	25	50	50	100
Sağmal İnek	2	-	-	60
Dölsüz Deve	1	-	-	50
Tülü Hamule Deve	3	150	150	300
Dölsüz Kısarak	1	-	-	-
Muhelif Merkep	2	-	-	-
Merkumun bir senede tahminen Temettu				1820

HANE: 84	Hacı İbrahim Oğlu Musa	Erbab-ı Ziraatten Olduğu
----------	------------------------	--------------------------

Sene-i sabıkada vergi-yi mahsusadan bir senede vermiş olduğu	64,5		
A'şar ve Rüsümü olarak bir senede vermiş olduğu			
	Kile	Beheri sene	Toplam
Hımta	1	32	32
Şa'ir	1	16	16
Aded-i Ağnam Rüsümü Olarak bir senede vermiş olduğu Beheri / 3			48
	Re's	Para	
Ağnam	25	1	

Mezru Tarla	Dönüm	20
Hasılatı senevise	1260 senesinde	480
	1261 senesinde	50
	Toplam	530

Gayri Mezru Tarla	Dönüm	20
-------------------	-------	----

Hasılat-ı senevisi	Re's	1260 senesi	1261 senesi	Toplam Kuruş
Kara Sığır Öküz	2	-	-	-
Sağmal Ağnam	25	125	100	225
Kuzu	20	-	-	-
Dölsüz Ağnam	10	20	20	40
Dölsüz Deve	2	-	-	100
Sağmal İnek	1	-	-	30
Muhelif Merkep	1	-	-	-
Merkumun bir senede tahminen Temettu				755

HANE: 85	Çalık Ahmet Oğlu Hüseyin	Erbab-ı Ziraatten Olduğu
----------	--------------------------	--------------------------

Sene-i sabıkada vergi-yi mahsusadan bir senede vermiş olduğu			137,5
A'şar ve Rüsümü olarak bir senede vermiş olduğu			
	Kile	Beheri sene	Toplam
Hınta	1,5	32	48
Şa'ir	1	-	16
Çavdar	1	-	16
Aded-i Ağnam Rüsümü Olarak bir senede vermiş olduğu Beheri / 3			80
	Re's		Para
Ağnam	80		2,5
Toplam	-		82,5

Mezru Tarla	Dönüm	35
Hasılatı senevisi	1260 senesinde	800
	1261 senesinde	100
	Toplam	900
Gayri Mezru Tarla	Dönüm	35

Hasılat-ı senevisi	Re's	1260 senesi	1261 senesi	Toplam Kuruş
Kara Sığır Öküz	2	-	-	-
Sağmal Ağnam	80	400	380	780
Kuzu	71	-	-	-
Dölsüz Ağnam	35	70	70	140
Sağmal İnek	1	-	-	30

Dölsüz Deve	1	-	-	50
Tülü Hamule Deve	4	200	200	400
Dölsüz Kısarak	1	-	-	-
Muhelif Merkep	2	-	-	-
Merkumun bir senede tahminen Temettu				1550

HANE: 86	Çalık Ahmet Oğlu Hasan	Erbab-ı Ziraatten Olduğu
----------	------------------------	--------------------------

Sene-i sabıkada vergi-yi mahsusadan bir senede vermiş olduğu			120
A'şar ve Rüsümü olarak bir senede vermiş olduğu			
	Kile	Beheri sene	Toplam
Hınta	1,5	32	48
Şa'ir	2	16	32
Aded-i Ağnam Rüsümü Olarak bir senede vermiş olduğu Beheri / 3			80
	Re's		Para
Ağnam	60		-

Mezru Tarla	Dönüm	35
Hasılatı senevisi	1260 senesinde	800
	1261 senesinde	200
	Toplam	1000
Gayri Mezru Tarla	Dönüm	35

Hasılat-ı senevisi	Re's	1260 senesi	1261 senesi	Toplam Kuruş
Kara Sığır Öküz	2	-	-	-
Sağmal Ağnam	60	300	280	580
Dölsüz Ağnam	25	50	50	100
Tülü Hamule Deve	3	150	150	300
Dölsüz Kısarak	1	-	-	-
Muhelif Merkep	2	-	-	-
Merkumun bir senede tahminen Temettu				1300

HANE: 87	Hacı Halil Oğlu Yakup	Erbab-ı Ziraatten Olduğu
----------	-----------------------	--------------------------

Sene-i sabıkada vergi-yi mahsusadan bir senede vermiş olduğu			72
A'şar ve Rüsümü olarak bir senede vermiş olduğu			
	Kile	Beheri sene	Toplam

Hınta	1	32	32
Şa'ir	2	16	32
Aded-i Ağnam Rüsümü Olarak bir senede vermiş olduğu Beheri / 3			64
	Re's		Para
Ağnam	25		1
Toplam	-		65

Mezru Tarla	Dönüm	30
Hasılatı senevisi	1260 senesinde	640
	1261 senesinde	200
	Toplam	840
Gayri Mezru Tarla	Dönüm	30

Hasılat-ı senevisi	Re's	1260 senesi	1261 senesi	Toplam Kuruş
Kara Sığır Öküz	3	-	-	-
Sağmal Ağnam	25	125	100	225
Kuzu	20	-	-	-
Dölsüz Ağnam	15	30	30	60
Dölsüz Şütüran	1	50	50	100
Döllü Şütüran	1	-	-	100
Erkek Esb	1	-	-	-
Erkek Merkep	1	-	-	-
Merkumun bir senede tahminen Temettu				945

HANE: 88	Zekeriya Oğlu Mustafa	Erbab-ı Ziraatten Olduğu
----------	-----------------------	--------------------------

Sene-i sabıkada vergi-yi mahsusadan bir senede vermiş olduğu			116,5
A'şar ve Rüsümü olarak bir senede vermiş olduğu			
	Kile	Beheri sene	Toplam
Hınta	1,5	32	48
Şa'ir	2	16	32
Aded-i Ağnam Rüsümü Olarak bir senede vermiş olduğu Beheri / 3			80
	Re's		Para
Ağnam	40		1

Mezru Tarla	Dönüm	35
Hasılatı senevisi	1260 senesinde	800

	1261 senesinde	100
	Toplam	900
Gayri Mezru Tarla	Dönüm	35

Hasılat-ı senevisi	Re's	1260 senesi	1261 senesi	Toplam Kuruş
Kara Sığır Öküz	2	-	-	-
Sağmal Ağnam	3	200	180	380
Kuzu	40	-	-	-
Sağmal Keçi	25	125	100	225
Dölsüz Ağnam	25	50	50	100
Dölsüz Keçi	10	20	20	40
Tülü Hamule Deve	2	100	100	200
Dölsüz Kısarak	1	-	-	-
Erkek Merkep	2	-	-	-
Merkumun bir senede tahminen Temettu				1295

HANE: 89	Köse Yahya Oğlu İbrahim	Erbab-ı Ziraatten Olduğu
----------	-------------------------	--------------------------

Sene-i sabıkada vergi-yi mahsusadan bir senede vermiş olduğu	258,5
--	-------

Mezru Tarla	Dönüm	40
Hasılatı senevisi	1260 senesinde	960
	1261 senesinde	100
	Toplam	1060
Gayri Mezru Tarla	Dönüm	40

Hasılat-ı senevisi	Re's	1260 senesi	1261 senesi	Toplam Kuruş
Kara Sığır Öküz	3	-	-	-
Sağmal Ağnam	220	1100	1000	2100
Sağmal Keçi	30	150	140	290
Dölsüz Ağnam	80	160	160	320
Erkek Ağnam	80	160	160	320
Sağmal İnek	3	-	-	90
Erkek Merkep	1	-	-	-
Tülü Hamule Deve	4	200	200	400
Döllü Kısarak	1	-	-	50
Kuzu	180	-	-	-

Ođlak	25	-	-	-
Merkumun bir senede tahminen Temettu				2870

HANE: 90	Tolaklı Ahmet Ođlu Mehmet	Erbab-ı Ziraatten Olduđu
----------	---------------------------	--------------------------

Sene-i sabıkada vergi-yi mahsusadan bir senede vermiş olduđu			69
A'şar ve Rüsümü olarak bir senede vermiş olduđu			
	Kile	Beheri sene	Toplam
Hınta	1	-	32
Şa'ir	1,5	16	24
Çavdar			
Aded-i Ağnam Rüsümü Olarak bir senede vermiş olduđu Beheri / 3			56
	Re's		Para
Ağnam	40		1
Toplam	-		57

Mezru Tarla	Dönüm	25
Hasılatı senevisi	1260 senesinde	560
	1261 senesinde	150
	Toplam	710
Gayri Mezru Tarla	Dönüm	25

Hasılat-ı senevisi	Re's	1260 senesi	1261 senesi	Toplam Kuruş
Kara Sığır Öküz	2	-	-	-
Sağmal Ağnam	40	200	160	360
Kuzu	40	-	-	-
Dölsüz Ağnam	5	10	10	20
Döllü Şütüran	1	-	-	100
Tülü Hamule Deve	1	50	50	100
Dölsüz Kısrak	2	-	-	-
Muhelif Merkep	1	-	-	-
Merkumun bir senede tahminen Temettu				960

HANE: 91	Kel Yusuf Ođlu Halil	Erbab-ı Ziraatten Olduđu
----------	----------------------	--------------------------

Sene-i sabıkada vergi-yi mahsusadan bir senede vermiş olduđu			99
A'şar ve Rüsümü olarak bir senede vermiş olduđu			

	Kile	Beheri sene	Toplam
Hımta	2	-	64
Şa'ir	2	16	32
Aded-i Ağnam Rüsümü Olarak bir senede vermiş olduğu Beheri / 3			80
	Re's		Para
Ağnam	25		-

Mezru Tarla	Dönüm	35
Hasılatı senevisi	1260 senesinde	800
	1261 senesinde	-
	Toplam	800
Gayri Mezru Tarla	Dönüm	35

Hasılat-ı senevisi	Re's	1260 senesi	1261 senesi	Toplam Kuruş
Kara Sığır Öküz	3	-	-	-
Sağmal Ağnam	25	125	100	225
Kuzu	22	-	-	-
Dölsüz Deve	1	50	50	100
Döllü Şütüran	1	-	-	100
Tülü Hamule Deve	2	100	100	200
Erkek Merkep	2	-	-	-
Merkumun bir senede tahminen Temettu				1175

HANE: 92	---- Ahmet Oğlu Mustafa	Erbab-ı Ziraatten Olduğu
----------	-------------------------	--------------------------

Sene-i sabıkada vergi-yi mahsusadan bir senede vermiş olduğu			194
A'şar ve Rüsümü olarak bir senede vermiş olduğu			
	Kile	Beheri sene	Toplam
Hımta	2	-	64
Şa'ir	2	16	32
Aded-i Ağnam Rüsümü Olarak bir senede vermiş olduğu Beheri / 3			96
	Re's		Para
Ağnam	120		4,5
Keçi	25		-
Toplam	145		100,5

Mezru Tarla	Dönüm	45
-------------	-------	----

Hasılatı senevîsi	1260 senesinde	960
	1261 senesinde	200
	Toplam	1160
Gayri Mezru Tarla	Dönüm	45

Hasılat-ı senevîsi	Re's	1260 senesi	1261 senesi	Toplam Kuruş
Kara Sığır Öküz	4	-	-	-
Sağmal Ağnam	120	600	480	1080
Sağmal Keçi	25	125	100	225
Kuzu	100	-	-	-
Dölsüz Keçi	10	20	20	40
Oğlak	20	-	-	-
Dölsüz Ağnam	55	110	110	220
Tülü Hamule Deve	1	50	50	100
Dölsüz Kısrak	2	-	-	-
Dölsüz Deve	2	100	100	200
Erkek Merkep	2	-	-	-
Merkumun bir senede tahminen Temettu				1965

HANE: 93	Tolaklı İsmail Oğlu İsmail	Erbab-ı Ziraatten Olduğu
----------	----------------------------	--------------------------

Sene-i sabıkada vergi-yi mahsusadan bir senede vermiş olduğu			139
A'şar ve Rüşümü olarak bir senede vermiş olduğu			
	Kile	Beheri sene	Toplam
Hınta	1	32	32
Şa'ir	2	16	32
Aded-i Ağnam Rüşümü Olarak bir senede vermiş olduğu Beheri / 3			64
	Re's		Para
Ağnam	100		3

Mezru Tarla	Dönüm	30
Hasılatı senevîsi	1260 senesinde	640
	1261 senesinde	-
	Toplam	640
Gayri Mezru Tarla	Dönüm	30

Hasılat-ı senevîsi	Re's	1260 senesi	1261 senesi	Toplam Kuruş
--------------------	------	-------------	-------------	--------------

Kara Sığır Öküz	2	-	-	-
Sağmal Ağnam	100	500	400	900
Kuzu	80	-	-	-
Dölsüz Ağnam	35	70	70	140
Dölsüz Deve	1	50	50	100
Sağmal İnek	1	-	-	30
Tülü Hamule Deve	1	50	50	100
Döllü Kısrak	1	-	-	100
Erkek Esb	1	-	-	-
Muhelif Merkep	2	-	-	-
Merkumun bir senede tahminen Temettu				1440

HANE: 94	Zeynel Mustafa Oğlu Ahmet	Sahib-i Fraş İle Meluf
----------	---------------------------	------------------------

Sene-i sabıkada vergi-yi mahsusadan	7
-------------------------------------	---

Hasılat-ı senevisi	Re's	1260 senesi	1261 senesi	Toplam Kuruş
Muhelif Merkep	1	-	-	-

HANE: 95	Kör Bekir Oğlu Ömer	Erbab-ı Ziraatten Olduğu
----------	---------------------	--------------------------

Sene-i sabıkada vergi-yi mahsusadan bir senede vermiş olduğu	45,5		
A'şar ve Rüsümü olarak bir senede vermiş olduğu			
	Kile	Beheri sene	Toplam
Hınta	1	32	32
Şa'ir	1,5	16	24
Aded-i Ağnam Rüsümü Olarak bir senede vermiş olduğu Beheri / 3			56
	Re's	Para	
Ağnam	15	0,5	

Mezru Tarla	Dönüm	25
Hasılatı senevisi	1260 senesinde	560
	1261 senesinde	-
	Toplam	560
Gayri Mezru Tarla	Dönüm	25

Hasılat-ı senevîsi	Re's	1260 senesi	1261 senesi	Toplam Kuruş
Kara Sığır Öküz	2	-	-	-
Sağmal Ağnam	15	75	60	135
Kuzu	12	-	-	-
Dölsüz Ağnam	5	10	10	20
Erkek Merkep	1	-	-	-
Döllü Kısrak	2	-	-	25
Merkumun bir senede tahminen Temettu				670

HANE: 96	Kazancı? Halil Oğlu Halil	Çobanlık İle Me'luf
----------	---------------------------	---------------------

Sene-i sabıkada vergi-yi mahsusadan	36
-------------------------------------	----

Hasılat-ı senevîsi	Re's	1260 senesi	1261 senesi	Toplam Kuruş
Sağmal Ağnam	1	50	40	90
Kuzu	10	-	-	-
Erkek Merkep	1	-	-	-

Merkumun bir senede Temettu	50
Çobanlık ile Temettu	325
Toplam	375

HANE: 97	----- Hüseyin Oğlu Mehmet	Devecilik İle Me'luf
----------	---------------------------	----------------------

Sene-i sabıkada vergi-yi mahsusadan	56
-------------------------------------	----

Hasılat-ı senevîsi	Re's	1260 senesi	1261 senesi	Toplam Kuruş
Dölsüz Dev e	1	50	50	100
Sağmal Ağnam	15	75	60	135
Kuzu	12	-	-	-
Muhelif Merkep	1	-	-	-

Merkumun bir senede Temettu	125
Devecilik ile Temettu	500
Toplam	625

HANE: 98	----- İsmail Ođlu Ali	Erbab-ı Ziraatten Olduđu
----------	-----------------------	--------------------------

Sene-i sabıkada vergi-yi mahsusadan bir senede vermiş olduđu			54
A'şar ve Rüsümü olarak bir senede vermiş olduđu			
	Kile	Beheri sene	Toplam
Hınta	1	-	32
Şa'ir	2	16	32
Aded-i Ağnam Rüsümü Olarak bir senede vermiş olduđu Beheri / 3			64
	Re's		Para
Ağnam	20		-

Mezru Tarla	Dönüm	30
Hasılatı senevisi	1260 senesinde	640
	1261 senesinde	100
	Toplam	740
Gayri Mezru Tarla	Dönüm	30

Hasılat-ı senevisi	Re's	1260 senesi	1261 senesi	Toplam Kuruş
Kara Sığır Öküz	2	-	-	-
Sağmal Ağnam	20	100	80	180
Sağmal İnek	2	-	-	60
Dölsüz Kısrak	2	-	-	-
Dişi Merkep	2	-	-	-
Merkumun bir senede tahminen Temettu				800

HANE: 99	Karanın Ođlu Mehmet	Erbab-ı Ziraatten Olduđu
----------	---------------------	--------------------------

Sene-i sabıkada vergi-yi mahsusadan bir senede vermiş olduđu			69
A'şar ve Rüsümü olarak bir senede vermiş olduđu			
	Kile	Beheri sene	Toplam
Hınta	1	-	32
Şa'ir	1,5	16	24
Aded-i Ağnam Rüsümü Olarak bir senede vermiş olduđu Beheri / 3			56
	Re's		Para
Ağnam	25		-

Mezru Tarla	Dönüm	25
-------------	-------	----

Hasılatı senevîsi	1260 senesinde	560
	1261 senesinde	-
	Toplam	560
Gayri Mezru Tarla	Dönüm	25

Hasılat-ı senevîsi	Re's	1260 senesi	1261 senesi	Toplam Kuruş
Kara Sığır Öküz	2	-	-	-
Sağmal Ağnam	25	125	100	225
Kuzu	22	-	-	-
Dölsüz Ağnam	10	20	20	40
Sağmal İnek	1	-	-	3
Dölsüz Deve	2	100	100	200
Muhelif Merkep	1	-	-	-
Merkumun bir senede tahminen Temettu				835

HANE: 100	Hatip İsmail Oğlu Mehmet	Erbab-ı Ziraatten Olduğu
-----------	--------------------------	--------------------------

Sene-i sabıkada vergi-yi mahsusadan bir senede vermiş olduğu	43,5		
A'şar ve Rüsümü olarak bir senede vermiş olduğu			
	Kile	Beheri sene	Toplam
Hınta	1	32	32
Şa'ir	1	16	16
Aded-i Ağnam Rüsümü Olarak bir senede vermiş olduğu Beheri / 3			48
	Re's	Para	
Ağnam	25	-	

Mezru Tarla	Dönüm	20
Hasılatı senevîsi	1260 senesinde	480
	1261 senesinde	-
	Toplam	480
Gayri Mezru Tarla	Dönüm	20

Hasılat-ı senevîsi	Re's	1260 senesi	1261 senesi	Toplam Kuruş
Kara Sığır Öküz	2	-	-	-
Sağmal Ağnam	25	125	100	225
Kuzu	20	-	-	-
Sağmal İnek	1	-	-	30

Dölsüz Şütüran	1	50	50	100
Erkek Merkep	1	-	-	-
Merkumun bir senede tahminen Temettu				685

HANE: 101	Hatip Ođlu Davud	Çobanlık İle Me'luf
-----------	------------------	---------------------

Sene-i sabıkada vergi-yi mahsusadan	35
-------------------------------------	----

Hasılat-ı senevisi	Re's	1260 senesi	1261 senesi	Toplam Kuruş
Sağmal Ağnam	10	50	40	90
Muhelif Merkep	1	-	-	-
Döllu Şütüran	1	-	-	100

Merkumun bir senede Temettu	150
Çobanlık ile Temettu	225
Toplam	675

HANE: 102	Abdülkadir Ođlu Hüseyin	Erbab-ı Ziraatten Olduđu
-----------	-------------------------	--------------------------

Sene-i sabıkada vergi-yi mahsusadan bir senede vermiş olduđu	97		
A'şar ve Rüsümü olarak bir senede vermiş olduđu			
	Kile	Beheri sene	Toplam
Hınta	1	-	32
Şa'ir	1	16	16
Aded-i Ağnam Rüsümü Olarak bir senede vermiş olduđu Beheri / 3			48
	Re's		Para
Ağnam	40		1

Mezru Tarla	Dönüm	20
Hasılatı senevisi	1260 senesinde	480
	1261 senesinde	-
	Toplam	480
Gayri Mezru Tarla	Dönüm	20

Hasılat-ı senevisi	Re's	1260 senesi	1261 senesi	Toplam Kuruş
Kuzu	25	-	-	-
Sağmal Ağnam	30	150	120	270

Sağmal Keçi	10	50	40	90
Oğlak	9	-	-	-
Dölsüz Ağnam	10	20	20	40
Dölsüz Deve	1	50	50	100
Dölsüz Kısarak	1	-	-	-
Muhelif Merkep	1	-	-	-
Merkumun bir senede tahminen Temettu				750

HANE: 103	Abdülkadir Oğlu Hasan	Erbab-ı Ziraatten Olduğu
-----------	-----------------------	--------------------------

Sene-i sabıkada vergi-yi mahsusadan bir senede vermiş olduğu			79,5
A'şar ve Rüsümü olarak bir senede vermiş olduğu			
	Kile	Beheri sene	Toplam
Hınta	1	-	32
Şa'ir	1	-	16
Çavdar	1	-	16
Aded-i Ağnam Rüsümü Olarak bir senede vermiş olduğu Beheri / 3			64
	Re's		Para
Ağnam	35		-

Mezru Tarla	Dönüm	30
Hasılatı senevisi	1260 senesinde	640
	1261 senesinde	-
	Toplam	640
Gayri Mezru Tarla	Dönüm	30

Hasılat-ı senevisi	Re's	1260 senesi	1261 senesi	Toplam Kuruş
Kara Sığır Öküz	2	-	-	-
Sağmal Ağnam	35	175	140	315
Kuzu	30	-	-	-
Dölsüz Ağnam	10	20	20	40
Dölsüz Deve	1	50	50	100
Tülü Hamule Deve	1	50	50	100
Muhelif Merkep	2	-	-	-
Merkumun bir senede tahminen Temettu				935

HANE: 104	Topal Eyüp Oğlu İbrahim	Erbab-ı Ziraatten Olduğu
-----------	-------------------------	--------------------------

Sene-i sabıkada vergi-yi mahsusadan bir senede vermiş olduğu			131,5
A'şar ve Rüsümü olarak bir senede vermiş olduğu			
	Kile	Beheri sene	Toplam
Hınta	1,5	32	48
Şa'ir	1	-	16
Çavdar	1	-	16
Aded-i Ağnam Rüsümü Olarak bir senede vermiş olduğu Beheri / 3			80
	Re's		Para
Ağnam	50		1,5

Mezru Tarla	Dönüm	35
Hasılatı senevisi	1260 senesinde	800
	1261 senesinde	-
	Toplam	800
Gayri Mezru Tarla	Dönüm	35

Hasılat-ı senevisi	Re's	1260 senesi	1261 senesi	Toplam Kuruş
Kara Sığır Öküz	2	-	-	-
Sağmal Ağnam	50	250	200	450
Kuzu	45	-	-	-
Dölsüz Ağnam	25	50	50	100
Sağmal Ağnam	10	-	-	30
Tülü Hamule Deve	4	200	200	400
Döllü Kısrak	1	-	-	150
Erkek Merkep	2	-	-	-
Merkumun bir senede tahminen Temettu				1430

HANE: 105	Ersal Ahmet Oğlu Eytam Yakup	Erbab-ı Ziraatten Olduğu
-----------	------------------------------	--------------------------

Sene-i sabıkada vergi-yi mahsusadan bir senede vermiş olduğu			
A'şar ve Rüsümü olarak bir senede vermiş olduğu			
	Kile	Beheri sene	Toplam
Hınta	1	-	32
Şa'ir	2	16	32
Aded-i Ağnam Rüsümü Olarak bir senede vermiş olduğu Beheri / 3			64
	Re's		Para

Ağnam	35	1
-------	----	---

Mezru Tarla	Dönüm	30
Hasılatı senevisi	1260 senesinde	640
	1261 senesinde	-
	Toplam	640
Gayri Mezru Tarla	Dönüm	30

Hasılat-ı senevisi	Re's	1260 senesi	1261 senesi	Toplam Kuruş
Kara Sığır Öküz	2	-	-	-
Sağmal Ağnam	35	175	140	315
Kuzu	30	-	-	-
Dölsüz Ağnam	1	200	200	400
Dömlü Deve	1	50	50	100
Dölsüz Kısarak	1	-	-	-
Muhelif Merkep	1	-	-	-
Merkumun bir senede tahminen Temettu				885

HANE: 106	Hacı Osman Oğlu İsmail	Çobanlık İle Me'luf
-----------	------------------------	---------------------

Sene-i sabıkada vergi-yi mahsusadan	23
-------------------------------------	----

Hasılat-ı senevisi	Re's	1260 senesi	1261 senesi	Toplam Kuruş
Sağmal İnek	1	-	-	30
Muhelif Merkep	1	-	-	-

Merkumun bir senede Temettu	30
Çobanlık ile Temettu	500
Toplam	530

HANE: 107	Zilam Hasan	Erbab-ı Ziraatten Olduğu
-----------	-------------	--------------------------

Sene-i sabıkada vergi-yi mahsusadan bir senede vermiş olduğu	54		
A'şar ve Rüsümü olarak bir senede vermiş olduğu			
	Kile	Beheri sene	Toplam
Hınta	1	-	32
Şa'ir	1	-	16

Çavdar	1	-	16
Aded-i Ağnam Rüsümü Olarak bir senede vermiş olduğu Beheri / 3			64
	Re's		Para
Ağnam	20		-

Mezru Tarla	Dönüm	30
Hasılatı senevîsi	1260 senesinde	140
	1261 senesinde	-
	Toplam	140
Gayri Mezru Tarla	Dönüm	30

Hasılat-ı senevîsi	Re's	1260 senesi	1261 senesi	Toplam Kuruş
Kara Sığır Öküz	2	-	-	-
Sağmal Ağnam	20	100	80	180
Kuzu	18	-	-	-
Dölsüz Deve	1	50	50	100
Sağmal İnek	1	-	-	30
Dölsüz Ağnam	5	10	10	20
Muhelif Merkep	1	-	-	-
Merkumun bir senede tahminen Temettu				830

HANE: 108	Tolaklı Halil Oğlu İbrahim	Erbab-ı Ziraatten Olduğu
-----------	----------------------------	--------------------------

Sene-i sabıkada vergi-yi mahsusadan bir senede vermiş olduğu			137,5
A'şar ve Rüsümü olarak bir senede vermiş olduğu			
	Kile	Beheri sene	Toplam
Hınta	1,5	32	48
Şa'ir	1	-	16
Çavdar	1	-	16
Aded-i Ağnam Rüsümü Olarak bir senede vermiş olduğu Beheri / 3			80
	Re's		Para
Ağnam	60		2

Mezru Tarla	Dönüm	35
Hasılatı senevîsi	1260 senesinde	800
	1261 senesinde	150
	Toplam	950

Gayri Mezru Tarla	Dönüm	35
-------------------	-------	----

Hasılat-ı senevîsi	Re's	1260 senesi	1261 senesi	Toplam Kuruş
Kara Sığır Öküz	2	-	-	-
Sağmal Ağnam	60	300	240	540
Kuzu	50	-	-	-
Dölsüz Ağnam	25	50	50	100
Döllü Deve	1	-	-	100
Tülü Hamule Deve	2	100	100	200
Döllü Kısarak	2	-	-	25
Erkek Merkep	2	-	-	-
Merkumun bir senede tahminen Temettu				1375

HANE: 109	İmam Yusuf Oğlu Abdurrahman	Erbab-ı Ziraatten Olduğu
-----------	-----------------------------	--------------------------

Sene-i sabıkada vergi-yi mahsusadan bir senede vermiş olduğu	73,5		
A'şar ve Rüsümü olarak bir senede vermiş olduğu			
	Kile	Beheri sene	Toplam
Hımta	1	-	32
Şa'ir	2	-	32
Aded-i Ağnam Rüsümü Olarak bir senede vermiş olduğu Beheri / 3			64
	Re's		Para
Ağnam	25		-

Mezru Tarla	Dönüm	30
Hasılatı senevîsi	1260 senesinde	640
	1261 senesinde	-
	Toplam	640
Gayri Mezru Tarla	Dönüm	30

Hasılat-ı senevîsi	Re's	1260 senesi	1261 senesi	Toplam Kuruş
Kara Sığır Öküz	2	-	-	-
Sağmal Ağnam	25	125	100	225
Kuzu	20	-	-	-
Dölsüz Ağnam	10	20	20	40
Sağmal İnek	1	-	-	30
Dölsüz Deve	1	50	50	100

Erkek Merkep	2	-	-	-
Merkumun bir senede tahminen Temettu				865

HANE: 110	İmam Abdurrahman Ođlu Yusuf	Çobanlık İle Me'luf
-----------	-----------------------------	---------------------

Sene-i sabıkada vergi-yi mahsusadan	44
-------------------------------------	----

Hasılat-ı senevisi	Re's	1260 senesi	1261 senesi	Toplam Kuruş
Sađmal Ađnam	10	50	40	90
Kuzu	8	-	-	-
Muhelif Merkep	1	-	-	-

Merkumun bir senede Temettu	50
Çobanlık ile Temettu	525
Toplam	575

HANE: 111	Koca Abdurrahman Ođlu Mustafa	Çobanlık İle Me'luf
-----------	-------------------------------	---------------------

Sene-i sabıkada vergi-yi mahsusadan	37
-------------------------------------	----

Hasılat-ı senevisi	Re's	1260 senesi	1261 senesi	Toplam Kuruş
Sađmal Keçi	15	25	10	35
Ođlak	10	-	-	-
Erkek Merkep	1	-	-	-

Merkumun bir senede Temettu	75
Çobanlık ile Temettu	500
Toplam	575

HANE: 112	Boz Ahmet Ođlu Halil	Çıraklık İle Me'luf
-----------	----------------------	---------------------

Sene-i sabıkada vergi-yi mahsusadan bir senede vermiş olduđu	25
--	----

Hasılat-ı senevisi	Re's	1260 senesi	1261 senesi	Toplam Kuruş
Sađmal Keçi	5	25	20	45
Ođlak	5	-	-	-
Erkek Merkep	1	-	-	-

Merkumun bir senede Temettu	25
Çıraklık ile Temettu	550
Toplam	575

HANE: 113	Koca Emin Ođlu Ahmet	Erbab-ı Ziraatten Olduđu
-----------	----------------------	--------------------------

Sene-i sabıkada vergi-yi mahsusadan bir senede vermiş olduđu	139		
A'şar ve Rüsümü olarak bir senede vermiş olduđu			
	Kile	Beheri sene	Toplam
Hımta	1,5	-	48
Şa'ir	2	16	32
Aded-i Ağnam Rüsümü Olarak bir senede vermiş olduđu Beheri / 3			80
	Re's		Para
Ağnam	60		1,5

Mezru Tarla	Dönüm	-
Hasılatı senevisi	1260 senesinde	800
	1261 senesinde	80
	Toplam	880
Gayri Mezru Tarla	Dönüm	35

Hasılat-ı senevisi	Re's	1260 senesi	1261 senesi	Toplam Kuruş
Kara Sığır Öküz	2	-	-	-
Sağmal Ağnam	60	300	240	540
Kuzu	50	-	-	-
Dölsüz Ağnam	25	50	50	100
Sağmal İnek	2	-	-	60
Tülü Hamule Deve	4	200	200	400
Döllü Kısarak	1	-	-	50
Erkek Merkep	1	-	-	-
Merkumun bir senede tahminen Temettu				1460

HANE: 114	Koca Emin Ođlu Ebubekir	Erbab-ı Ziraatten Olduđu
-----------	-------------------------	--------------------------

Sene-i sabıkada vergi-yi mahsusadan bir senede vermiş olduđu	62,5		
A'şar ve Rüsümü olarak bir senede vermiş olduđu			
	Kile	Beheri sene	Toplam

Hınta	1	32	32
Şa'ir	1,5	16	24
Aded-i Ağnam Rüsümü Olarak bir senede vermiş olduğu Beheri / 3			56
	Re's		Para
Ağnam	20		0,5
Toplam	-		56,5

Mezru Tarla	Dönüm		25
Hasılatı senevisi	1260 senesinde		560
	1261 senesinde		80
	Toplam		640
Gayri Mezru Tarla	Dönüm		25

Hasılat-ı senevisi	Re's	1260 senesi	1261 senesi	Toplam Kuruş
Kara Sığır Öküz	2	-	-	-
Sağmal Ağnam	20	100	80	180
Kuzu	18	-	-	-
Dölsüz Ağnam	5	10	10	20
Sağmal İnek	2	-	-	60
Erkek Merkep	2	-	-	-
Merkumun bir senede tahminen Temettu				730

HANE: 115	Kutlumar? Yusuf Oğlu Ali	Erbab-ı Ziraatten Olduğu
-----------	--------------------------	--------------------------

Sene-i sabıkada vergi-yi mahsusadan bir senede vermiş olduğu			190
A'şar ve Rüsümü olarak bir senede vermiş olduğu			
	Kile	Beheri sene	Toplam
Hınta	1,5	32	48
Şa'ir	1	-	16
Çavdar	1	-	16
Aded-i Ağnam Rüsümü Olarak bir senede vermiş olduğu Beheri / 3			80
	Re's		Para
Ağnam	125		3,5
Toplam	-		83,5

Mezru Tarla	Dönüm		-
Hasılatı senevisi	1260 senesinde		800
	1261 senesinde		-

	Toplam	800
Gayri Mezru Tarla	Dönüm	35

Hasılat-ı senevisi	Re's	1260 senesi	1261 senesi	Toplam Kuruş
Kara Sığır Öküz	3	-	-	-
Sağmal Ağnam	125	725	500	1225
Kuzu	100	-	-	-
Dölsüz Ağnam	80	160	160	320
Sağmal İnek	2	-	-	60
Dölsüz Şütüran	2	100	100	200
Tülü Hamule Deve	2	100	100	200
Dölsüz Kısarak	1	-	-	-
Erkek Merkep	2	-	-	-
Merkumun bir senede tahminen Temettu				1945

HANE: 116	----- Mehmet Oğlu Hüseyin	Erbab-ı Ziraatten Olduğu
-----------	---------------------------	--------------------------

Sene-i sabıkada vergi-yi mahsusadan bir senede vermiş olduğu				60
A'şar ve Rüsümü olarak bir senede vermiş olduğu				
	Kile	Beheri sene	Toplam	
Hınta	1	32	32	
Şa'ir	1	16	16	
Aded-i Ağnam Rüsümü Olarak bir senede vermiş olduğu Beheri / 3				48
	Re's			Para
Ağnam	25			0,5

Mezru Tarla	Dönüm	20
Hasılatı senevisi	1260 senesinde	480
	1261 senesinde	80
	Toplam	560
Gayri Mezru Tarla	Dönüm	20

Hasılat-ı senevisi	Re's	1260 senesi	1261 senesi	Toplam Kuruş
Kara Sığır Öküz	2	-	-	-
Sağmal Ağnam	25	125	100	225
Kuzu	20	-	-	-
Dölsüz Ağnam	5	20	20	40

Erkek Merkep	1	-	-	-
Sağmal İnek	1	-	-	30
Dölsüz Deve	1	50	50	100
Merkumun bir senede tahminen Temettu				695

HANE: 117	Sabri Oğlu Abdülkadir	Devecilik İle Me'luf
-----------	-----------------------	----------------------

Sene-i sabıkada vergi-yi mahsusadan	37
-------------------------------------	----

Hasılat-ı senevisi	Re's	1260 senesi	1261 senesi	Toplam Kuruş
Sağmal İnek	3	-	-	90
Erkek Merkep	1	-	-	-

Merkumun bir senede Temettu				90
Devecilik ile Temettu				225
Toplam				315

HANE: 118	Sabri Oğlu İsmail	Çıraklık İle Me'luf
-----------	-------------------	---------------------

Sene-i sabıkada vergi-yi mahsusadan	35,5
-------------------------------------	------

Hasılat-ı senevisi	Re's	1260 senesi	1261 senesi	Toplam Kuruş
Sağmal İnek	2	-	-	60
Dölsüz İnek	1	-	-	-
Erkek Merkep	1	-	-	-

Merkumun bir senede Temettu				60
Çıraklık ile Temettu				350
Toplam				410

HANE: 119	Yoz Ahmet Oğlu Hüseyin	Erbab-ı Ziraatten Olduğu
-----------	------------------------	--------------------------

Sene-i sabıkada vergi-yi mahsusadan bir senede vermiş olduğu				38,5
A'şar ve Rüsümü olarak bir senede vermiş olduğu				
	Kile	Beheri sene	Toplam	
Hımta	1	-	32	
Şa'ir	1	-	16	

Çavdar	1	-	16
Aded-i Ağnam Rüsümü Olarak bir senede vermiş olduğu Beheri / 3			48
	Re's		Para
Keçi	10		12

Mezru Tarla	Dönüm	20
Hasılatı senevisi	1260 senesinde	480
	1261 senesinde	-
	Toplam	480
Gayri Mezru Tarla	Dönüm	2

Hasılat-ı senevisi	Re's	1260 senesi	1261 senesi	Toplam Kuruş
Kara Sığır Öküz	2	-	-	-
Sağmal Keçi	10	50	40	90
Dölsüz Deve	1	-	-	30
Erkek Merkep	1	-	-	-
Sağmal İnek	1	-	-	30
Merkumun bir senede tahminen Temettu				610

HANE: 120	----- Musa Oğlu Bekir	Çıraklık İle Me'luf
-----------	-----------------------	---------------------

Sene-i sabıkada vergi-yi mahsusadan	33
-------------------------------------	----

Çıraklık ile Temettu	500
----------------------	-----

HANE: 121	Numan Oğlu Osman	Erbab-ı Ziraatten Olduğu
-----------	------------------	--------------------------

Sene-i sabıkada vergi-yi mahsusadan bir senede vermiş olduğu	30		
A'şar ve Rüsümü olarak bir senede vermiş olduğu			
	Kile	Beheri sene	Toplam
Hınta	1	32	32
Şa'ir	1	16	16
Aded-i Ağnam Rüsümü Olarak bir senede vermiş olduğu Beheri / 3			48
	Re's		Para
Ağnam	20		-

Mezru Tarla	Dönüm	20
-------------	-------	----

Hasılatı senevîsi	1260 senesinde	480
	1261 senesinde	-
	Toplam	480
Gayri Mezru Tarla	Dönüm	20

Hasılat-ı senevîsi	Re's	1260 senesi	1261 senesi	Toplam Kuruş
Kara Sığır Öküz	2	-	-	-
Sağmal Ağnam	20	100	80	180
Kuzu	20	-	-	-
Erkek Merkep	2	-	-	-
Sağmal İnek	1	-	-	60
Merkumun bir senede tahminen Temettu				610

HANE: 122	Alabacak? Oğlu Ahmet	Erbab-ı Ziraatten Olduğu
-----------	----------------------	--------------------------

Sene-i sabıkada vergi-yi mahsusadan bir senede vermiş olduğu				145
A'şar ve Rüsümü olarak bir senede vermiş olduğu				
	Kile	Beheri sene	Toplam	
Hınta	1,5	32	48	
Şa'ir	1	-	16	
Çavdar	1	16	16	
Aded-i Ağnam Rüsümü Olarak bir senede vermiş olduğu Beheri / 3				80
	Re's			Para
Ağnam	100			3

Mezru Tarla	Dönüm	35
Hasılatı senevîsi	1260 senesinde	800
	1261 senesinde	120
	Toplam	920
Gayri Mezru Tarla	Dönüm	35

Hasılat-ı senevîsi	Re's	1260 senesi	1261 senesi	Toplam Kuruş
Kara Sığır Öküz	2	-	-	-
Sağmal Ağnam	100	500	400	900
Kuzu	75	-	-	-
Dölsüz Ağnam	50	100	100	200
Erkek Ağnam	20	40	40	80

Sağmal İnek	2	-	-	60
Dölsüz Deve	1	50	50	100
Tülü Hamule Deve	3	150	150	300
Dölsüz Kısarak	1	-	-	-
Erkek Merkep	1	-	-	-
Merkumun bir senede tahminen Temettu				1600

HANE: 123	----- Oğlu Mehmet	Erbab-ı Ziraatten Olduğu
-----------	-------------------	--------------------------

Sene-i sabıkada vergi-yi mahsusadan bir senede vermiş olduğu			69,5
A'şar ve Rüsümü olarak bir senede vermiş olduğu			
	Kile	Beheri sene	Toplam
Hımta	1	-	32
Şa'ir	1	-	16
Çavdar	2	-	8
Aded-i Ağnam Rüsümü Olarak bir senede vermiş olduğu Beheri / 3			56
	Re's		Para
Ağnam	60		1,5

Mezru Tarla	Dönüm	25
Haslatı senevisi	1260 senesinde	560
	1261 senesinde	-
	Toplam	560
Gayri Mezru Tarla	Dönüm	25

Haslat-ı senevisi	Re's	1260 senesi	1261 senesi	Toplam Kuruş
Kara Sığır Öküz	2	-	-	-
Sağmal Ağnam	65	300	240	540
Kuzu	50	-	-	-
Dölsüz Ağnam	10	20	20	40
Erkek Merkep	1	-	-	-
Sağmal İnek	1	-	-	30
Dölsüz Şütüran	1	50	50	100
Merkumun bir senede tahminen Temettu				960

HANE: 124	Sarı Ali Oğlu Sarı Veli	Erbab-ı Ziraatten Olduğu
-----------	-------------------------	--------------------------

Sene-i sabıkada vergi-yi mahsusadan bir senede vermiş olduğu			92,5
A'şar ve Rüşumu olarak bir senede vermiş olduğu			
	Kile	Beheri sene	Toplam
Hınta	1	32	32
Şa'ir	2	16	32
Aded-i Ağnam Rüşumu Olarak bir senede vermiş olduğu Beheri / 3			56
	Re's		Para
Ağnam	50		1,5

Mezru Tarla	Dönüm	30
Hasılatı senevisi	1260 senesinde	640
	1261 senesinde	120
	Toplam	760
Gayri Mezru Tarla	Dönüm	3

Hasılat-ı senevisi	Re's	1260 senesi	1261 senesi	Toplam Kuruş
Kara Sığır Öküz	2	-	-	-
Sağmal Ağnam	50	250	200	450
Kuzu	40	-	-	-
Dölsüz Ağnam	10	20	20	40
Sağmal İnek	2	-	-	60
Dölsüz Şütüran	2	100	100	200
Tülü Hamule Deve	1	50	50	100
Dölsüz Kısarak	1	-	-	-
Erkek Merkep	1	-	-	-
Muhelif Merkep	1	-	-	-
Merkumun bir senede tahminen Temettu				1120

HANE: 125	Karabacak Mehmet Oğlu Halil	Erbab-ı Ziraatten Olduğu
-----------	-----------------------------	--------------------------

Sene-i sabıkada vergi-yi mahsusadan bir senede vermiş olduğu			82
A'şar ve Rüşumu olarak bir senede vermiş olduğu			
	Kile	Beheri sene	Toplam
Hınta	1,5	-	48
Şa'ir	1	-	16
Aded-i Ağnam Rüşumu Olarak bir senede vermiş olduğu Beheri / 3			64
	Re's		Para

Ađnam	40	1
-------	----	---

Mezru Tarla	Dönüm	25
Haslatı senevisi	1260 senesinde	560
	1261 senesinde	100
	Toplam	660
Gayri Mezru Tarla	Dönüm	25

Haslat-ı senevisi	Re's	1260 senesi	1261 senesi	Toplam Kuruş
Kara Sığır Öküz	2	-	-	-
Sađmal Ađnam	40	200	160	360
Kuzu	40	-	-	-
Dölsüz Ađnam	10	20	20	40
Erkek Ađnam				
Sađmal İnek	2	-	-	60
Çehr-i Çubuk	50	-	-	150
Erkek Esb	1	-	-	-
Muhelif Merkep	1	-	-	-
Merkumun bir senede tahminen Temettu				990

HANE: 126	Karabekir Ođlu Ali	Devecilik İle Me'luf
-----------	--------------------	----------------------

Sene-i sabıkada vergi-yi mahsusadan		86,5
Aded-i Ađnam Rüsumu olarak bir senede vermiş olduđu		
	Re's	Para
Ađnam	60	2,5
Keçi	15	-
Toplam	75	-

Haslat-ı senevisi	Re's	1260 senesi	1261 senesi	Toplam Kuruş
Tülü Hamule Deve	1	-	-	50
Sađmal Ađnam	60	300	240	540
Dölsüz Ađnam	50	100	100	200
Sađmal Keçi	15	75	60	135
Kuzu	50	-	-	-
Ođlak	11	-	-	-
Döllü Şütüran	1	-	-	100

Döllü Kısrak	1	-	-	50
Muhaliif Merkep	1	-	-	-

Merkumun bir senede Temettu	675
Devecilik ile Temettu	430
Toplam	1105

HANE: 127	Çatak İbrahim Oğlu Yusuf	Çıraklık İle Me'luf
-----------	--------------------------	---------------------

Sene-i sabıkada vergi-yi mahsusadan	13
-------------------------------------	----

Hasılat-ı senevisi	Re's	1260 senesi	1261 senesi	Toplam Kuruş
Sağmal Ağnam	10	50	40	90
Kuzu	10	-	-	-
Muhaliif Merkep	1	-	-	-

Merkumun bir senede Temettu	50
Çıraklık ile Temettu	325
Toplam	375

HANE: 128	Tolaklı Mehmet Halil Oğlu Osman	Erbab-ı Ziraatten Olduğu
-----------	---------------------------------	--------------------------

Sene-i sabıkada vergi-yi mahsusadan bir senede vermiş olduğu	66		
A'şar ve Rüsümü olarak bir senede vermiş olduğu			
	Kile	Beheri sene	Toplam
Hınta	1	32	32
Şa'ir	1	-	16
Aded-i Ağnam Rüsümü Olarak bir senede vermiş olduğu Beheri / 3			48

Mezru Tarla	Dönüm	20
Hasılatı senevisi	1260 senesinde	480
	1261 senesinde	200
	Toplam	680
Gayri Mezru Tarla	Dönüm	20

Hasılat-ı senevisi	Re's	1260 senesi	1261 senesi	Toplam Kuruş
Kara Sığır Öküz	2	-	-	-
Muhaliif Merkep	2	-	-	-

Merkumun bir senede tahminen Temettu	480
--------------------------------------	-----

HANE: 129	Deli Halil Ođlu Mustafa	Erbab-ı Ziraatten Olduđu
-----------	-------------------------	--------------------------

Sene-i sabıkada vergi-yi mahsusadan bir senede vermiş olduđu		129,5	
A'şar ve Rüsümü olarak bir senede vermiş olduđu			
	Kile	Beheri sene	Toplam
Hınta	2	32	64
Şa'ir	2	16	32
Aded-i Ağnam Rüsümü Olarak bir senede vermiş olduđu Beheri / 3		96	
	Re's	Para	
Ağnam	50	1,5	

Mezru Tarla	Dönüm	40
Hasılatı senevisi	1260 senesinde	960
	1261 senesinde	-
	Toplam	960
Gayri Mezru Tarla	Dönüm	40

Hasılat-ı senevisi	Re's	1260 senesi	1261 senesi	Toplam Kuruş
Kara Sığır Öküz	2	-	-	-
Sağmal Ağnam	50	250	200	450
Kuzu	45	-	-	-
Dölsüz Ağnam	25	50	50	100
Sağmal İnek	1	-	-	30
Dölsüz Şütüran	2	100	100	200
Tülü Hamule Deve	2	100	100	200
Dölsüz Kısarak	1	-	-	-
Erkek Merkep	1	-	-	-
Merkumun bir senede tahminen Temettu				1490

HANE: 130	Deli Halil Ođlu Himmet	Erbab-ı Ziraatten Olduđu
-----------	------------------------	--------------------------

Sene-i sabıkada vergi-yi mahsusadan bir senede vermiş olduđu		85,5	
A'şar ve Rüsümü olarak bir senede vermiş olduđu			
	Kile	Beheri sene	Toplam
Hınta	1	-	32

Şa'ir	1	-	16
Çavdar	1	-	16
Aded-i Ağnam Rüsümü Olarak bir senede vermiş olduğu Beheri / 3			64
	Re's		Para
Ağnam	30		1

Mezru Tarla	Dönüm	30
Hasılatı senevisi	1260 senesinde	640
	1261 senesinde	-
	Toplam	640
Gayri Mezru Tarla	Dönüm	30

Hasılat-ı senevisi	Re's	1260 senesi	1261 senesi	Toplam Kuruş
Kara Sığır Öküz	2	-	-	-
Sağmal Ağnam	30	150	120	270
Kuzu	20	-	-	-
Dölsüz Ağnam	10	20	20	40
Tülü Hamule Deve	2	100	100	200
Erkek Merkep	1	-	-	-
Merkumun bir senede tahminen Temettu				910

HANE: 131	Kara İsmail Oğlu Musa	Erbab-ı Ziraatten Olduğu
-----------	-----------------------	--------------------------

Sene-i sabıkada vergi-yi mahsusadan bir senede vermiş olduğu			35
A'şar ve Rüsümü olarak bir senede vermiş olduğu			
	Kile	Beheri sene	Toplam
Hımta	2	-	64
Şa'ir	1	-	16
Aded-i Ağnam Rüsümü Olarak bir senede vermiş olduğu Beheri / 3			80
	Re's		Para
Ağnam	150		4,5

Mezru Tarla	Dönüm	35
Hasılatı senevisi	1260 senesinde	800
	1261 senesinde	-
	Toplam	800
Gayri Mezru Tarla	Dönüm	35

Hasılat-ı senevîsi	Re's	1260 senesi	1261 senesi	Toplam Kuruş
Kara Sığır Öküz	3	-	-	-
Sağmal Ağnam	150	750	600	1050
Kuzu	140	-	-	-
Dölsüz Ağnam	50	100	100	200
Dölsüz Deve	1	50	50	100
Döllü Şütüran	1	-	-	100
Tülü Hamule Deve	4	200	200	400
Döllü Kısrak	1	-	-	50
Erkek Merkep	2	-	-	-
Merkumun bir senede tahminen Temettu				2050

HANE: 132	Abdülmuttalib Oğlu İsmail	Devecilik İle Me'luf
-----------	---------------------------	----------------------

Sene-i sabıkada vergi-yi mahsusadan	33,5
-------------------------------------	------

Devecilik ile Temettu	325
-----------------------	-----

HANE: 133	Koca İsmail Oğlu Osman	Erbab-ı Ziraatten Olduğu
-----------	------------------------	--------------------------

Sene-i sabıkada vergi-yi mahsusadan bir senede vermiş olduğu	97		
A'şar ve Rüsümü olarak bir senede vermiş olduğu			
	Kile	Beheri sene	Toplam
Hınta	1	32	32
Şa'ir	1	-	16
Çavdar	1	-	16
Aded-i Ağnam Rüsümü Olarak bir senede vermiş olduğu Beheri / 3			64
	Re's		Para
Ağnam	40		1

Mezru Tarla	Dönüm	30
Hasılatı senevîsi	1260 senesinde	640
	1261 senesinde	-
	Toplam	640
Gayri Mezru Tarla	Dönüm	30

Hasılat-ı senevîsi	Re's	1260 senesi	1261 senesi	Toplam Kuruş
--------------------	------	-------------	-------------	--------------

Kara Sığır Öküz	2	-	-	-
Sağmal Ağnam	40	200	160	360
Kuzu	35	-	-	-
Dölsüz Ağnam	25	50	50	100
Sağmal İnek	1	-	-	30
Dölsüz Şütüran	1	50	50	100
Tülü Hamule Deve	1	50	50	100
Erkek Merkep	1	-	-	-
Muhelif Merkep	1	-	-	-
Merkumun bir senede tahminen Temettu				1020

HANE: 134	Koca Ömer Oğlu Mustafa	Erbab-ı Ziraatten Olduğu
-----------	------------------------	--------------------------

Sene-i sabıkada vergi-yi mahsusadan bir senede vermiş olduğu			136
A'şar ve Rüsümü olarak bir senede vermiş olduğu			
	Kile	Beheri sene	Toplam
Hınta	1,5	-	48
Şa'ir	2	-	32
Aded-i Ağnam Rüsümü Olarak bir senede vermiş olduğu Beheri / 3			82
	Re's		Para
Ağnam	70		-

Mezru Tarla	Dönüm	35
Hasılatı senevisi	1260 senesinde	800
	1261 senesinde	-
	Toplam	800
Gayri Mezru Tarla	Dönüm	35

Hasılat-ı senevisi	Re's	1260 senesi	1261 senesi	Toplam Kuruş
Kara Sığır Öküz	2	-	-	-
Sağmal Ağnam	50	250	200	450
Kuzu	40	-	-	-
Sağmal Keçi	20	100	80	180
Dölsüz Ağnam	25	50	50	100
Sağmal İnek	3	-	-	90
Dölsüz Deve	1	50	50	100
Tülü Hamule Deve	3	150	150	300

Dölsüz Kısrak	1	-	-	-
Oğlak	20	-	-	-
Erkek Merkep	1	-	-	-
Muhelif Merkep	1	-	-	-
Merkumun bir senede tahminen Temettu				1490

HANE: 135	Delî Halil Ođlu Osman	Erbab-ı Ziraatten Olduđu
-----------	-----------------------	--------------------------

Sene-i sabıkada vergi-yi mahsusadan bir senede vermiş olduđu			100
A'şar ve Rüsümü olarak bir senede vermiş olduđu			
	Kile	Beheri sene	Toplam
Hımta	1	-	32
Şa'ir	2	-	32
Aded-i Ağnam Rüsümü Olarak bir senede vermiş olduđu Beheri / 3			64
	Re's		Para
Ağnam	45		1,5

Mezru Tarla	Dönüm	30
Hasılatı senevisi	1260 senesinde	640
	1261 senesinde	100
	Toplam	740
Gayri Mezru Tarla	Dönüm	30

Hasılat-ı senevisi	Re's	1260 senesi	1261 senesi	Toplam Kuruş
Kara Sığır Öküz	2	-	-	-
Sağmal Ağnam	45	225	180	400
Kuzu	40	-	-	-
Dölsüz Ağnam	10	20	20	40
Döllu Deve	1	-	-	100
Sağmal İnek	2	-	-	60
Erkek Merkep	2	-	-	-
Tülü Hamule Deve	2	100	100	200
Merkumun bir senede tahminen Temettu				1145

HANE: 136	Ahmet Efendi Ođlu Ahmet	Erbab-ı Ziraatten Olduđu
-----------	-------------------------	--------------------------

Sene-i sabıkada vergi-yi mahsusadan bir senede vermiş olduđu	69
--	----

A'şar ve Rüşümü olarak bir senede vermiş olduğu			
	Kile	Beheri sene	Toplam
Hınta	1	-	32
Şa'ir	1,5	-	24
Aded-i Ağnam Rüşümü Olarak bir senede vermiş olduğu Beheri / 3			65
	Re's		Para
Ağnam	10		12

Mezru Tarla	Dönüm	25
Hasılatı senevisi	1260 senesinde	560
	1261 senesinde	-
	Toplam	560
Gayri Mezru Tarla	Dönüm	25

Hasılat-ı senevisi	Re's	1260 senesi	1261 senesi	Toplam Kuruş
Kara Sığır Öküz	2	-	-	-
Sağmal Ağnam	10	50	40	90
Kuzu	10	-	-	-
Sağmal İnek	1	-	-	30
Tülü Hamule Deve	2	100	100	200
Erkek Merkep	2	-	-	-
Merkumun bir senede tahminen Temettu				740

HANE: 137	Mahmut Oğlu Kör Hasan	Çıraklık İle Me'luf
-----------	-----------------------	---------------------

Sene-i sabıkada vergi-yi mahsusadan	32,5
-------------------------------------	------

Hasılat-ı senevisi	Re's	1260 senesi	1261 senesi	Toplam Kuruş
Sağmal İnek	2	-	-	60
Muhelif Merkep	1	-	-	-

Merkumun bir senede Temettu		60
Çıraklık ile Temettu		340
Toplam		400

HANE: 138	Akçıyan? Süleyman Oğlu Osman	Erbab-ı Ziraatten Olduğu
-----------	------------------------------	--------------------------

Sene-i sabıkada vergi-yi mahsusadan bir senede vermiş olduğu			52
A'şar ve Rüşumu olarak bir senede vermiş olduğu			
	Kile	Beheri sene	Toplam
Hınta	1,5	-	48
Şa'ir	1	-	16
Aded-i Ağnam Rüşumu Olarak bir senede vermiş olduğu Beheri / 3			64
	Re's		Para
Ağnam	15		0,5

Mezru Tarla	Dönüm	30
Hasılatı senevisi	1260 senesinde	640
	1261 senesinde	-
	Toplam	640
Gayri Mezru Tarla	Dönüm	30

Hasılat-ı senevisi	Re's	1260 senesi	1261 senesi	Toplam Kuruş
Kara Sığır Öküz	3	-	-	-
Sağmal Ağnam	15	75	60	135
Kuzu	10	-	-	-
Dölsüz Ağnam	5	10	10	20
Dölsüz Deve	1	50	50	100
Erkek Merkep	2	-	-	-
Merkumun bir senede tahminen Temettu				775

HANE: 139	Ali Oğlu Mehmet	Çıraklık İle Me'luf
-----------	-----------------	---------------------

Sene-i sabıkada vergi-yi mahsusadan	13
-------------------------------------	----

Hasılat-ı senevisi	Re's	1260 senesi	1261 senesi	Toplam Kuruş
Sağmal İnek	2	-	-	60
Muhelif Merkep	1	-	-	-

Merkumun bir senede Temettu		60
Çıraklık ile Temettu		300
Toplam		360

HANE: 140	Mehmet Oğlu Mustafa	Çobanlık İle Me'luf
-----------	---------------------	---------------------

Sene-i sabıkada vergi-yi mahsusadan	31,5
-------------------------------------	------

Hasılat-ı senevisi	Re's	1260 senesi	1261 senesi	Toplam Kuruş
Dölsüz Ağnam	10	20	20	40
Sağmal Ağnam	30	150	120	270
Kuzu	28	-	-	-
Dölsüz Şütüran	1	50	50	100

Merkumun bir senede Temettu	200
Çobanlık ile Temettu	250
Toplam	450

HANE: 141	----- Ömer Ali	Çobanlık İle Me'luf
-----------	----------------	---------------------

Sene-i sabıkada vergi-yi mahsusadan	15
-------------------------------------	----

Hasılat-ı senevisi	Re's	1260 senesi	1261 senesi	Toplam Kuruş
Sağmal Keçi	10	50	40	90
Sağmal İnek	1	-	-	30
Muhelif Merkep	1	-	-	-
Oğlak	8	-	-	-

Merkumun bir senede Temettu	90
Çobanlık ile Temettu	325
Toplam	415

HANE: 142	Çir Osman Oğlu Hasan	Erbab-ı Ziraatten Olduğu
-----------	----------------------	--------------------------

Sene-i sabıkada vergi-yi mahsusadan bir senede vermiş olduğu	40		
A'şar ve Rüsümü olarak bir senede vermiş olduğu			
	Kile	Beheri sene	Toplam
Hınta	1	-	32
Şa'ir	1	-	16
Aded-i Ağnam Rüsümü Olarak bir senede vermiş olduğu Beheri / 3			48
	Re's		Para
Ağnam	15		18

Mezru Tarla	Dönüm	20
Hasılatı senevise	1260 senesinde	480
	1261 senesinde	100
	Toplam	580
Gayri Mezru Tarla	Dönüm	20

Hasılat-ı senevise	Re's	1260 senesi	1261 senesi	Toplam Kuruş
Kara Sığır Öküz	2	-	-	-
Sağmal Ağnam	15	75	60	135
Kuzu	10	-	-	-
Dölsüz Ağnam	10	20	20	40
Sağmal İnek	1	-	-	30
Muhelif Merkep	1	-	-	-
Merkumun bir senede tahminen Temettu				610

HANE: 143	Sallu? Oğlu Durmuş	Erbab-ı Ziraatten Olduğu
-----------	--------------------	--------------------------

Sene-i sabıkada vergi-yi mahsusadan bir senede vermiş olduğu				43
A'şar ve Rüsümü olarak bir senede vermiş olduğu				
	Kile	Beheri sene	Toplam	
Hınta	1	-	32	
Şa'ir	1	-	16	
Aded-i Ağnam Rüsümü Olarak bir senede vermiş olduğu Beheri / 3				48
	Re's			Para
Ağnam	25			0,5

Mezru Tarla	Dönüm	20
Hasılatı senevise	1260 senesinde	480
	1261 senesinde	200
	Toplam	680
Gayri Mezru Tarla	Dönüm	20

Hasılat-ı senevise	Re's	1260 senesi	1261 senesi	Toplam Kuruş
Kara Sığır Öküz	2	-	-	-
Sağmal Ağnam	25	125	100	225
Kuzu	25	-	-	-
Dölsüz Ağnam	10	20	20	40

Sağmal İnek	1	-	-	30
Muhelif Merkep	1	-	-	-
Merkumun bir senede tahminen Temettu				655

HANE: 144	Yoğurtçu Oğlu Ahmet	Erbab-ı Ziraatten Olduğu
-----------	---------------------	--------------------------

Sene-i sabıkada vergi-yi mahsusadan bir senede vermiş olduğu			47
A'şar ve Rüsümü olarak bir senede vermiş olduğu			
	Kile	Beheri sene	Toplam
Hımta	1	-	32
Şa'ir	1	-	16
Aded-i Ağnam Rüsümü Olarak bir senede vermiş olduğu Beheri / 3			48
	Re's		Para
Ağnam	25		0,5

Mezru Tarla	Dönüm	20
Hasılatı senevisi	1260 senesinde	480
	1261 senesinde	100
	Toplam	580
Gayri Mezru Tarla	Dönüm	20

Hasılat-ı senevisi	Re's	1260 senesi	1261 senesi	Toplam Kuruş
Kara Sığır Öküz	2	-	-	-
Sağmal Ağnam	25	125	100	225
Kuzu	20	-	-	-
Dölsüz Ağnam	10	20	20	40
Sağmal İnek	1	-	-	30
Dölsüz Deve	1	50	50	100
Dölsüz Kısarak	1	-	-	-
Muhelif Merkep	1	-	-	-
Merkumun bir senede tahminen Temettu				705

HANE: 145	Çirkin Oğlu Abdülmuttalib	Erbab-ı Ziraatten Olduğu
-----------	---------------------------	--------------------------

Sene-i sabıkada vergi-yi mahsusadan bir senede vermiş olduğu			33
A'şar ve Rüsümü olarak bir senede vermiş olduğu			

	Kile	Beheri sene	Toplam
Hınta	1	-	32
Şa'ir	1,5	-	24
Aded-i Ağnam Rüsümü Olarak bir senede vermiş olduğu Beheri / 3			56

Mezru Tarla	Dönüm	25
Hasılatı senevisi	1260 senesinde	560
	1261 senesinde	100
	Toplam	660
Gayri Mezru Tarla	Dönüm	25

Hasılat-ı senevisi	Re's	1260 senesi	1261 senesi	Toplam Kuruş
Kara Sığır Öküz	2	-	-	-
Sağmal İnek	1	-	-	30
Muhelif Merkep	1	-	-	-
Merkumun bir senede tahminen Temettu				590

HANE: 146	Ali Oğlu Osman	Erbab-ı Ziraatten Olduğu
-----------	----------------	--------------------------

Sene-i sabıkada vergi-yi mahsusadan bir senede vermiş olduğu			48,5
A'şar ve Rüsümü olarak bir senede vermiş olduğu			
	Kile	Beheri sene	Toplam
Hınta	1	-	32
Şa'ir	1,5	-	24
Aded-i Ağnam Rüsümü Olarak bir senede vermiş olduğu Beheri / 3			56
	Re's		Para
Ağnam	10		12

Mezru Tarla	Dönüm	25
Hasılatı senevisi	1260 senesinde	560
	1261 senesinde	-
	Toplam	560
Gayri Mezru Tarla	Dönüm	25

Hasılat-ı senevisi	Re's	1260 senesi	1261 senesi	Toplam Kuruş
Kara Sığır Öküz	2	-	-	-
Sağmal Ağnam	10	50	40	90

Kuzu	10	-	-	-
Sağmal İnek	1	-	-	30
Muhaliif Merkep	1	-	-	-
Merkumun bir senede tahminen Temettu				640

HANE: 147	Sakallı Ođlu Durmuş	Çobanlık İle Me'luf
-----------	---------------------	---------------------

Sene-i sabıkada vergi-yi mahsusadan	25,5
-------------------------------------	------

Hasılat-ı senevisi	Re's	1260 senesi	1261 senesi	Toplam Kuruş
Sağmal Keçi	6	30	26	56
Muhaliif Merkep	1	-	-	-
Ođlak	5	-	-	-

Merkumun bir senede Temettu	30
Çobanlık ile Temettu	325
Toplam	355

YEKÜN _____

Vergi-yi Sabıkı	Temettuatı
13005	146484

TABİ-İ KAZA-İ KARAPINAR
12
(KARAPINAR KAZASINA TABİ)

BAŞBAKANLIK DEVLET ARŞİVLERİ GENEL MÜDÜRLÜĞÜ
OSMANLI ARŞİVİ DAİRE BAŞKANLIĞI

KOD: ML. VRD. TMT. D
VE
SIRA: 10139 NUMARALI

KONYA VİLAYETİ KARAPINAR KAZASINA TABİ ARIŞMA
KARYESİNE AİT TEMETTUAT DEFTERİ

**KONYA SANCAĞINA TABİ KARAPINAR KAZASI KURALARINDAN ARIŞMA
KARYESİNE MUKİM AHÂLİNİN EMLÂK VE ARAZİ VE TEMETTUÂTININ
MÜBEYYİN DEFTERİDİR**

HANE: 1	Abdürrezzak Oğlu Ahmet Efendi	Karye-i Mezbur İmamı
	Erbab-ı Ziraatten Olduğu	

Sene-i sabıkada vergi-yi mahsusadan bir senede vermiş olduğu		296	
A'şar ve Rüsümü olarak bir senede vermiş olduğu			
	Kile	Beheri sene	Toplam
Hımta	2	32	64
Şa'ir	1	16	16
Çavdar	1	16	16
Aded-i Ağnam Rüsümü			96
	Re's		Para
Ağnam	150		5
Keçi	25		1
Toplam	175		-

Mezru Tarla	Dönüm	40
Hasılatı senevisi	1260 senesinde	950
	1261 senesinde	-
	Toplam	950
Gayri Mezru Tarla	Dönüm	40

Hasılat-ı senevisi	Re's	1260 senesi	1261 senesi	Toplam Kuruş
Kara Sığır Öküz	3	-	-	-
Sağmal Ağnam	150	750	680	1430
Sağmal Keçi	25	125	100	225
Dölsüz Keçi	20	30	50	80
Erkek Ağnam	50	100	100	200
Sağmal İnek	1	30	30	60
Dölsüz Şüttüran	1	-	-	50
Tülü Hamule Deve	4	200	200	400
Dölsüz Kısarak	1	-	-	-
Erkek Esb	1	-	-	-
Muhelif Merkep	1	-	-	-

Merkumun bir senede tahminen Temettu	2245
--------------------------------------	------

HANE: 2	Hacı Mustafa Ođlu Halil	Erbab-ı Ziraatten Olduđu
---------	-------------------------	--------------------------

Sene-i sabıkada vergi-yi mahsusadan bir senede vermiş olduđu		155	
A'şar ve Rüsümü olarak bir senede vermiş olduđu			
	Kile	Beheri sene	Toplam
Hınta	1,5	32	48
Şa'ir	1	16	16
Çavdar	1	16	16
Aded-i Ağnam Rüsümü olarak bir senede vermiş olduđu beheri / 3		80	
	Re's		
Ağnam	150	5	
Keçi	15	-	
Toplam	165	85	

Mezru Tarla	Dönüm	35
Hasılatı senevisi	1260 senesinde	800
	1261 senesinde	235
	Toplam	1035
Gayri Mezru Tarla	Dönüm	35

Hasılat-ı senevisi	Re's	1260 senesi	1261 senesi	Toplam Kuruş
Kara Sığır Öküz	3	-	-	-
Sağmal Ağnam	150	750	600	1350
Dölsüz Ağnam	50	100	100	200
Erkek Ağnam	25	50	50	100
Sağmal Keçi	15	75	50	125
Kuzu	125	-	-	-
Ođlak	12	-	-	-
Dölsüz Şütüran	2	100	100	200
Tülü Hamule Deve	2	100	100	200
Erkek Merkep	1	-	-	-
Erkek Esb	1	-	-	-
Merkumun bir senede tahminen Temettu				1070

HANE: 3	Cafer Ođlu İsmail	Erbab-ı Ziraatten Olduđu
---------	-------------------	--------------------------

Sene-i sabıkada vergi-yi mahsusadan bir senede vermiş olduğu			180
A'şar ve Rüsümü olarak bir senede vermiş olduğu			
	Kile	Beheri sene	Toplam
Hınta	2	32	60
Şa'ir	1	16	16
Çavdar	1	16	16
Aded-i Ağnam Rüsümü olarak bir senede vermiş olduğu beheri / 3			92
	Re's		
Ağnam	40		1,5
Keçi	10		-
Toplam	50		-

Mezru Tarla	Dönüm	40
Hasılatı senevisi	1260 senesinde	920
	1261 senesinde	450
	Toplam	1370
Gayri Mezru Tarla	Dönüm	40

Hasılat-ı senevisi	Re's	1260 senesi	1261 senesi	Toplam Kuruş
Kara Sığır Öküz	3	-	-	-
Sağmal Ağnam	40	200	150	350
Sağmal Keçi	10	50	40	90
Dölsüz Ağnam	15	30	30	60
Kuzu	35	-	-	-
Oğlak	8	-	-	-
Dölsüz Şütüran	2	100	100	200
Tülü Hamule Deve	2	200	200	400
Dölsüz Kısarak	1	-	-	-
Erkek Merkep	1	-	-	-
Merkumun bir senede tahminen Temettu				1300

HANE: 4	Kılıç Oğlu İbrahim	Erbab-ı Ziraatten Olduğu
---------	--------------------	--------------------------

Sene-i sabıkada vergi-yi mahsusadan bir senede vermiş olduğu			492
A'şar ve Rüsümü olarak bir senede vermiş olduğu			
	Kile	Beheri sene	Toplam

Hınta	1	32	32
Şa'ir	1	16	16
Çavdar	1	16	16
Aded-i Ağnam Rüsümü olarak bir senede vermiş olduğu beheri / 3			64
	Re's		Para
Ağnam	10		12

Mezru Tarla	Dönüm	20
Hasılatı senevisi	1260 senesinde	480
	1261 senesinde	125
	Toplam	605
Gayri Mezru Tarla	Dönüm	20

Hasılat-ı senevisi	Re's	1260 senesi	1261 senesi	Toplam Kuruş
Kara Sığır Öküz	2	-	-	-
Sağmal Ağnam	10	50	40	90
Kuzu	8	-	-	-
Dölsüz Şüttüran	1	50	50	100
Muhelif Merkep	1	-	-	-
Merkumun bir senede tahminen Temettu				580

HANE: 5	Salih Oğlu Halil	Erbab-ı Ziraatten Olduğu
---------	------------------	--------------------------

Sene-i sabıkada vergi-yi mahsusadan bir senede vermiş olduğu			249
A'şar ve Rüsümü olarak bir senede vermiş olduğu			
	Kile	Beheri sene	Toplam
Hınta	1	32	32
Şa'ir	2	12	32
Çavdar	1,5	16	24
Aded-i Ağnam Rüsümü olarak bir senede vermiş olduğu beheri / 3			88
	Re's		Para
Ağnam	155		16
Keçi	25		-
Toplam	180		-

Mezru Tarla	Dönüm	50
Hasılatı senevisi	1260 senesinde	880

	1261 senesinde	340
	Toplam	1220
Gayri Mezru Tarla	Dönüm	50

Hasılat-ı senevisi	Re's	1260 senesi	1261 senesi	Toplam Kuruş
Kara Sığır Öküz	3	-	-	-
Sağmal Ağnam	155	775	600	1375
Sağmal Keçi	25	125	100	225
Dölsüz Ağnam	50	100	100	200
Erkek Ağnam	50	100	100	200
Kuzu	115	-	-	-
Dölsüz İnek	1	-	-	-
Döllü Şütüran	1	-	-	100
Tülü Hamule Deve	4	200	200	400
Döllü Kısarak	1	-	-	50
Erkek Merkep	1	-	-	-
Muhelif Merkep	1	-	-	-
Merkumun bir senede tahminen Temettu				2330

HANE: 6	Hacı İbiş Oğlu Mustafa	Erbab-ı Ziraatten Olduğu
---------	------------------------	--------------------------

Sene-i sabıkada vergi-yi mahsusadan bir senede vermiş olduğu				124
A'şar ve Rüsümü olarak bir senede vermiş olduğu				
	Kile	Beheri sene	Toplam	
Hımta	2	32	64	
Şa'ir	1	16	16	
Çavdar	1	16	16	
Aded-i Ağnam Rüsümü olarak bir senede vermiş olduğu beheri / 3				96
	Re's			Para
Ağnam	45			3

Mezru Tarla	Dönüm	40
Hasılatı senevisi	1260 senesinde	965
	1261 senesinde	-
	Toplam	965
Gayri Mezru Tarla	Dönüm	40

Hasılat-ı senevisi	Re's	1260 senesi	1261 senesi	Toplam Kuruş
Kara Sığır Öküz	3	-	-	-
Sağmal Ağnam	40	200	150	350
Sağmal Keçi	5	25	20	45
Dölsüz Ağnam	15	30	30	60
Kuzu	35	-	-	-
Oğlak	4	-	-	-
Tülü Hamule Deve	2	100	100	200
Dölsüz Kısarak	1	-	-	-
Erkek Merkep	1	-	-	-
Merkumun bir senede tahminen Temettu				1320

HANE: 7	Hacı Ali Oğlu Ömer	Erbab-ı Ziraatten Olduğu
---------	--------------------	--------------------------

Sene-i sabıkada vergi-yi mahsusadan bir senede vermiş olduğu			174,5
A'şar ve Rüsümü olarak bir senede vermiş olduğu			
	Kile	Beheri sene	Toplam
Hınta	2	32	64
Şa'ir	1	16	16
Çavdar	1	-	16
Aded-i Ağnam Rüsümü Olarak bir senede vermiş olduğu Beheri / 3			98
	Re's		
Ağnam	100		3
Toplam	-		101

Mezru Tarla	Dönüm	50
Hasılatı senevisi	1260 senesinde	640
	1261 senesinde	330
	Toplam	970
Gayri Mezru Tarla	Dönüm	50

Hasılat-ı senevisi	Re's	1260 senesi	1261 senesi	Toplam Kuruş
Kara Sığır Öküz	3	-	-	-
Sağmal Ağnam	100	500	400	900
Kuzu	80	-	-	-
Dölsüz Ağnam	30	60	60	120
Erkek Ağnam	30	60	60	120

Sağmal İnek	1	-	-	30
Döllü Şütüran	1	-	-	100
Tülü Hamule Deve	4	200	200	400
Dölsüz Kısrak	1	-	-	-
Erkek Esb	1	-	-	-
Muhelif Merkep	1	-	-	-
Erkek Merkep	1	-	-	-
Merkumun bir senede tahminen Temettu				1590

HANE: 8	Meccal Oğlu Ali	Erbab-ı Ziraatten Olduğu
---------	-----------------	--------------------------

Sene-i sabıkada vergi-yi mahsusadan bir senede vermiş olduğu			30
A'şar ve Rüsümü olarak bir senede vermiş olduğu			
	Kile	Beheri sene	Toplam
Hinta	1,5	32	48
Şa'ir	1	16	16
Çavdar	1	16	16
Aded-i Ağnam Rüsümü Olarak bir senede vermiş olduğu Beheri / 3			80
	Re's		Para
Ağnam	200		4
Keçi	20		6,5
Toplam	220		86,5

Mezru Tarla	Dönüm	35
Hasılatı senevisi	1260 senesinde	800
	1261 senesinde	50
	Toplam	850
Gayri Mezru Tarla	Dönüm	35

Hasılat-ı senevisi	Re's	1260 senesi	1261 senesi	Toplam Kuruş
Kara Sığır Öküz	3	-	-	-
Sağmal Ağnam	200	1000	800	1800
Sağmal Keçi	20	100	80	180
Dölsüz Ağnam	50	100	100	200
Erkek Ağnam	50	100	100	200
Kuzu	180	-	-	-
Dölsüz Şütüran	1	-	-	50

Tülu Hamule Deve	5	250	250	500
Döllü Kısrak	1	-	-	50
Dölsüz Kısrak	1	-	-	-
Erkek Merkep	1	-	-	-
Merkumun bir senede tahminen Temettu				2250

HANE: 9	Hacı Yakup Ođlu Hacı Ahmet	Erbab-ı Ziraatten Olduđu
---------	----------------------------	--------------------------

Sene-i sabıkada vergi-yi mahsusadan bir senede vermiş olduđu			262
A'şar ve Rüsümü olarak bir senede vermiş olduđu			
	Kile	Beheri sene	Toplam
Hınta	2	32	64
Şa'ir	2	16	32
Aded-i Ağnam Rüsümü Olarak bir senede vermiş olduđu Beheri / 3			96
	Re's		Para
Ağnam	180		16

Mezru Tarla	Dönüm	40
Haslatı senevisi	1260 senesinde	940
	1261 senesinde	260
	Toplam	1200
Gayri Mezru Tarla	Dönüm	40

Haslat-ı senevisi	Re's	1260 senesi	1261 senesi	Toplam Kuruş
Kara Sığır Öküz	3	-	-	-
Sağmal Ağnam	180	900	750	1650
Sağmal İnek	1	-	-	30
Erkek Ağnam	50	100	100	200
Kuzu	160	-	-	-
Dölsüz Şütüran	1	50	50	100
Tülu Hamule Deve	4	250	250	500
Dölsüz Kısrak	1	-	-	-
Dişi Merkep	2	-	-	-
Merkumun bir senede tahminen Temettu				2230

HANE: 10	Hacı Ali Ođlu İbrahim	Erbab-ı Ziraatten Olduđu
----------	-----------------------	--------------------------

Sene-i sabıkada vergi-yi mahsusadan bir senede vermiş olduğu			74
A'şar ve Rüşumu olarak bir senede vermiş olduğu			
	Kile	Beheri sene	Toplam
Hınta	1	32	32
Şa'ir	1,5	16	24
Aded-i Ağnam Rüşumu Olarak bir senede vermiş olduğu Beheri / 3			56
	Re's		Para
Ağnam	40		8

Mezru Tarla	Dönüm	25
Hasılatı senevisi	1260 senesinde	560
	1261 senesinde	240
	Toplam	800
Gayri Mezru Tarla	Dönüm	25

Hasılat-ı senevisi	Re's	1260 senesi	1261 senesi	Toplam Kuruş
Kara Sığır Öküz	2	-	-	-
Sağmal Ağnam	40	200	150	350
Dölsüz Ağnam	10	20	20	40
Kuzu	35	-	-	-
Erkek Ağnam	20	20	20	40
Dişi Merkep	1	-	-	-
Tülü Hamule Deve	1	50	50	100
Dölsüz Kısrak	1	-	-	-
Erkek Merkep	1	-	-	-
Merkumun bir senede tahminen Temettu				850

HANE: 11	Uzun Oğlu Bekir	Erbab-ı Ziraatten Olduğu
----------	-----------------	--------------------------

Sene-i sabıkada vergi-yi mahsusadan bir senede vermiş olduğu			159,5
A'şar ve Rüşumu olarak bir senede vermiş olduğu			
	Kile	Beheri sene	Toplam
Hınta	1	32	32
Şa'ir	1	16	16
Çavdar	1	-	16
Aded-i Ağnam Rüşumu Olarak bir senede vermiş olduğu Beheri / 3			64
	Re's		Para

Ağnam	60	1,5
-------	----	-----

Mezru Tarla	Dönüm	30
Hasılatı senevisi	1260 senesinde	640
	1261 senesinde	332,5
	Toplam	972,5
Gayri Mezru Tarla	Dönüm	30

Hasılat-ı senevisi	Re's	1260 senesi	1261 senesi	Toplam Kuruş
Kara Sığır Öküz	2	-	-	-
Sağmal Ağnam	60	300	250	550
Kuzu	50	-	-	-
Dölsüz Ağnam	10	20	20	40
Döllü Şütüran	20	150	150	300
Tülü Hamule Deve	3	150	150	300
Dölsüz Kısarak	10	20	20	40
Muhelif Merkep	1	-	-	-
Merkumun bir senede tahminen Temettu				1210

HANE: 12	Kaska Oğlu Ahmet	Erbab-ı Ziraatten Olduğu
----------	------------------	--------------------------

Sene-i sabıkada vergi-yi mahsusadan bir senede vermiş olduğu				95
A'şar ve Rüsümü olarak bir senede vermiş olduğu				
	Kile	Beheri sene	Toplam	
Hınta	1	32	32	
Şa'ir	1	16	16	
Çavdar	2	16	8	
Aded-i Ağnam Rüsümü Olarak bir senede vermiş olduğu Beheri / 3				56
	Re's		Para	
Ağnam	40		-	

Mezru Tarla	Dönüm	25
Hasılatı senevisi	1260 senesinde	560
	1261 senesinde	350
	Toplam	910
Gayri Mezru Tarla	Dönüm	25

Hasılat-ı senevisi	Re's	1260 senesi	1261 senesi	Toplam Kuruş
Kara Sığır Öküz	2	-	-	-
Sağmal Ağnam	40	200	150	350
Erkek Ağnam	12	-	-	-
Sağmal İnek	2	-	-	70
Dölsüz Ağnam	13	26	26	52
Tülü Hamule Deve	1	50	50	100
Dölsüz Kısırak	1	-	-	-
Dölsüz Şütüran	1	50	50	100
Muhelif Merkep	1	-	-	-
Merkumun bir senede tahminen Temettu				940

HANE: 13	Kılıç Oğlu Mustafa	Erbab-ı Ziraatten Olduğu
----------	--------------------	--------------------------

Sene-i sabıkada vergi-yi mahsusadan bir senede vermiş olduğu			90,5
A'şar ve Rüsümü olarak bir senede vermiş olduğu			
	Kile	Beheri sene	Toplam
Hınta	1	32	32
Şa'ir	1	16	16
Çavdar	1	-	16
Aded-i Ağnam Rüsümü Olarak bir senede vermiş olduğu Beheri / 3			64
	Re's		Para
Ağnam	40		-

Mezru Tarla	Dönüm	20
Hasılatı senevisi	1260 senesinde	480
	1261 senesinde	40
	Toplam	520
Gayri Mezru Tarla	Dönüm	20

Hasılat-ı senevisi	Re's	1260 senesi	1261 senesi	Toplam Kuruş
Kara Sığır Öküz	2	-	-	-
Sağmal Ağnam	40	200	150	350
Kuzu	35	-	-	-
Dölsüz Şütüran	1	50	50	100
Tülü Hamule Deve	2	100	100	200

Döllü Kısrak	1	-	-	-
Erkek Merkep	1	-	-	-
Merkumun bir senede tahminen Temettu				880

HANE: 14	Hacı Murtaza	Erbab-ı Ziraatten Olduğu
----------	--------------	--------------------------

Sene-i sabıkada vergi-yi mahsusadan bir senede vermiş olduğu			255
A'şar ve Rüsümü olarak bir senede vermiş olduğu			
	Kile	Beheri sene	Toplam
Hınta	2	32	64
Şa'ir	1	16	16
Çavdar	1	-	16
Aded-i Ağnam Rüsümü Olarak bir senede vermiş olduğu Beheri / 3			96
	Re's		Para
Ağnam	50		5
Keçi	20		-
Toplam	170		101

Mezru Tarla	Dönüm	40
Haslatı senevisi	1260 senesinde	980
	1261 senesinde	-
	Toplam	980
Gayri Mezru Tarla	Dönüm	40

Haslat-ı senevisi	Re's	1260 senesi	1261 senesi	Toplam Kuruş
Kara Sığır Öküz	3	-	-	-
Sağmal Ağnam	150	750	600	1350
Sağmal Keçi	25	125	100	225
Kuzu	140	-	-	-
Erkek Ağnam	25	50	50	100
Oğlak	20	-	-	-
Dölsüz Ağnam	50	100	100	200
Tülü Hamule Deve	3	250	250	500
Döllü Şütüran	1	-	-	50
Sağmal İnek	1	-	-	30
Döllü Kısrak	1	-	-	50
Erkek Esb	1	-	-	-

Diři Merkez	1	-	-	-
Merkumun bir senede tahminen Temettu				2385

HANE: 15	Hacı Abdurrahman Ođlu Süleyman	Erbab-ı Ziraatten Olduđu
----------	--------------------------------	--------------------------

Sene-i sabıkada vergi-yi mahsusadan bir senede vermiş olduđu			96
A'şar ve Rüsümü olarak bir senede vermiş olduđu			
	Kile	Beheri sene	Toplam
Hınta	1	32	32
Şa'ir	1	16	16
Çavdar	1	-	16
Aded-i Ağnam Rüsümü Olarak bir senede vermiş olduđu Beheri / 3			64
	Re's		Para
Ağnam	25		-

Mezru Tarla	Dönüm	25
Hasılatı senevisi	1260 senesinde	640
	1261 senesinde	-
	Toplam	640
Gayri Mezru Tarla	Dönüm	25

Hasılat-ı senevisi	Re's	1260 senesi	1261 senesi	Toplam Kuruş
Kara Sığır Öküz	2	-	-	-
Sağmal Ağnam	25	125	100	225
Dölsüz Ağnam	10	20	20	40
Erkek Merkez	1	-	-	-
Sağmal İnek	1	-	-	30
Dölsüz Şütüran	2	100	100	200
Merkumun bir senede tahminen Temettu				915

HANE: 16	Abdulluttalib Ođlu Mehmet	Erbab-ı Ziraatten Olduđu
----------	---------------------------	--------------------------

Sene-i sabıkada vergi-yi mahsusadan bir senede vermiş olduđu			225
A'şar ve Rüsümü olarak bir senede vermiş olduđu			
	Kile	Beheri sene	Toplam
Hınta	2	32	64
Şa'ir	2	16	32

Aded-i Ağnam Rüsümü Olarak bir senede vermiş olduğu Beheri / 3		96
	Re's	Para
Ağnam	180	-

Mezru Tarla	Dönüm	40
Hasılatı senevisi	1260 senesinde	960
	1261 senesinde	-
	Toplam	960
Gayri Mezru Tarla	Dönüm	40

Hasılat-ı senevisi	Re's	1260 senesi	1261 senesi	Toplam Kuruş
Kara Sığır Öküz	3	-	-	-
Sağmal Ağnam	180	900	720	1620
Dölsüz Ağnam	50	100	100	200
Kuzu	150	-	-	-
Dölsüz Şütüran	1	-	-	50
Döllü Şütüran	1	100	50	150
Tülü Hamule Deve	5	250	250	500
Dölsüz Kısarak	1	-	-	-
Erkek Merkep	1	-	-	-
Muhelif Merkep	1	-	-	-
Merkumun bir senede tahminen Temettu				2260

HANE: 17	Hacı İsa Oğlu Ömer	Erbab-ı Ziraatten Olduğu
----------	--------------------	--------------------------

Sene-i sabıkada vergi-yi mahsusadan bir senede vermiş olduğu		155	
A'şar ve Rüsümü olarak bir senede vermiş olduğu			
	Kile	Beheri sene	Toplam
Hınta	2	32	64
Şa'ir	2	16	32
Aded-i Ağnam Rüsümü Olarak bir senede vermiş olduğu Beheri / 3		96	
	Re's	Para	
Ağnam	110	3	

Mezru Tarla	Dönüm	45
Hasılatı senevisi	1260 senesinde	960
	1261 senesinde	-

	Toplam	960
Gayri Mezru Tarla	Dönüm	45

Hasılat-ı senevisi	Re's	1260 senesi	1261 senesi	Toplam Kuruş
Kara Sığır Öküz	2	-	-	-
Sağmal Ağnam	110	550	440	990
Kuzu	100	-	-	-
Dölsüz Ağnam	20	40	40	80
Dölsüz Şütüran	1	-	-	50
Tülü Hamule Deve	3	150	150	300
Dölsüz Kısrak	1	-	-	-
Erkek Merkep	1	-	-	-
Merkumun bir sene tahminen Temettu				1750

HANE: 18	Kel Musa	Erbab-ı Ziraatten Olduğu
----------	----------	--------------------------

Sene-i sabıkada vergi-yi mahsusadan bir sene vermiş olduğu	132		
A'şar ve Rüsümü olarak bir sene vermiş olduğu			
	Kile	Beheri sene	Toplam
Hımta	1,5	32	48
Şa'ir	2	-	32
Aded-i Ağnam Rüsümü Olarak bir sene vermiş olduğu Beheri / 3			78
	Re's	Para	
Ağnam	50	-	

Mezru Tarla	Dönüm	45
Hasılatı senevisi	1260 senesinde	780
	1261 senesinde	-
	Toplam	780
Gayri Mezru Tarla	Dönüm	45

Hasılat-ı senevisi	Re's	1260 senesi	1261 senesi	Toplam Kuruş
Kara Sığır Öküz	3	-	-	-
Sağmal Ağnam	50	250	250	500
Dölsüz Ağnam	20	40	40	80
Kuzu	40	-	-	-
Sağmal İnek	1	-	-	30

Dölsüz Şütüran	1	50	50	100
Tülü Hamule Deve	1	50	50	100
Dölsüz Kısrak	1	-	-	-
Erkek Merkep	1	-	-	-
Merkumun bir senede tahminen Temettu				1250

HANE: 19	Hıdra Oğlu Hasan	Erbab-ı Ziraatten Olduğu
----------	------------------	--------------------------

Sene-i sabıkada vergi-yi mahsusadan bir senede vermiş olduğu			304
A'şar ve Rüsümü olarak bir senede vermiş olduğu			
	Kile	Beheri sene	Toplam
Hınta	2	32	64
Şa'ir	1,5	16	24
Çavdar	2	-	8
Aded-i Ağnam Rüsümü Olarak bir senede vermiş olduğu Beheri / 3			96
	Re's		Para
Ağnam	150		4,5

Mezru Tarla	Dönüm	45
Haslatı senevisi	1260 senesinde	960
	1261 senesinde	300
	Toplam	1260
Gayri Mezru Tarla	Dönüm	45

Haslat-ı senevisi	Re's	1260 senesi	1261 senesi	Toplam Kuruş
Kara Sığır Öküz	3	-	-	-
Sağmal Ağnam	150	750	600	1350
Kuzu	140	-	-	-
Dölsüz Ağnam	100	200	200	400
Erkek Ağnam	50	100	100	200
Dölsüz Şütüran	1	-	-	50
Tülü Hamule Deve	3	150	150	300
Döllü Kısrak	1	-	-	50
Erkek Merkep	1	-	-	-
Merkumun bir senede tahminen Temettu				2260

HANE: 20	Hıdra Oğlu Hüseyin	Erbab-ı Ziraatten Olduğu
----------	--------------------	--------------------------

Sene-i sabıkada vergi-yi mahsusadan bir senede vermiş olduğu			26,5
A'şar ve Rüsümü olarak bir senede vermiş olduğu			
	Kile	Beheri sene	Toplam
Hınta	1	32	32
Şa'ir	1	16	16
Aded-i Ağnam Rüsümü Olarak bir senede vermiş olduğu Beheri / 3			48
	Re's		Para
Ağnam	10		12

Mezru Tarla	Dönüm	20
Hasılatı senevisi	1260 senesinde	480
	1261 senesinde	200
	Toplam	680
Gayri Mezru Tarla	Dönüm	20

Hasılat-ı senevisi	Re's	1260 senesi	1261 senesi	Toplam Kuruş
Kara Sığır Öküz	2	-	-	-
Sağmal Ağnam	10	50	40	90
Dişi Merkep	1	-	-	-
Sağmal İnek	1	-	-	30
Merkumun bir senede tahminen Temettu				560

HANE: 21	İdris Oğlu Hasan	Erbab-ı Ziraatten Olduğu
----------	------------------	--------------------------

Sene-i sabıkada vergi-yi mahsusadan bir senede vermiş olduğu			50,5
A'şar ve Rüsümü olarak bir senede vermiş olduğu			
	Kile	Beheri sene	Toplam
Hınta	1	32	32
Şa'ir	1,5	16	24
Aded-i Ağnam Rüsümü Olarak bir senede vermiş olduğu Beheri / 3			56
	Re's		Para
Ağnam	15		18

Mezru Tarla	Dönüm	25
Hasılatı senevisi	1260 senesinde	560
	1261 senesinde	200

	Toplam	760
Gayri Mezru Tarla	Dönüm	25

Hasılat-ı senevîsi	Re's	1260 senesi	1261 senesi	Toplam Kuruş
Kara Sığır Öküz	2	-	-	-
Sağmal Ağnam	15	75	40	115
Kuzu	10	-	-	-
Dölsüz Ağnam	6	12	12	24
Döllü Şütüran	1	-	-	100
Sağmal İnek	1	-	-	30
Muhelif Merkep	1	-	-	-
Merkumun bir senede tahminen Temettu				777

HANE: 22	Cafer Oğlu Deli Musa	Erbab-ı Ziraatten Olduğu
----------	----------------------	--------------------------

Sene-i sabıkada vergi-yi mahsusadan bir senede vermiş olduğu	150		
A'şar ve Rüsümü olarak bir senede vermiş olduğu			
	Kile	Beheri sene	Toplam
Hınta	1	32	48
Şa'ir	2	32	32
Aded-i Ağnam Rüsümü Olarak bir senede vermiş olduğu Beheri / 3			83
	Re's		Para
Ağnam	100		3

Mezru Tarla	Dönüm	35
Hasılatı senevîsi	1260 senesinde	700
	1261 senesinde	300
	Toplam	1000
Gayri Mezru Tarla	Dönüm	35

Hasılat-ı senevîsi	Re's	1260 senesi	1261 senesi	Toplam Kuruş
Kara Sığır Öküz	2	-	-	-
Sağmal Ağnam	50	400	320	720
Keçi	10	50	40	90
Dölsüz Ağnam	30	60	60	120
Erkek Ağnam	40	80	80	160
Kuzu	40	-	-	-

Ođlak	10	-	-	-
Tülü Hamule Deve	2	100	100	200
Dölsüz Kısrak	1	50	50	100
Merkumun bir senede tahminen Temettu				1440

HANE: 23	Cafer Ođlu Cafer	Devecilik İle Me'luf
----------	------------------	----------------------

Sene-i sabıkada vergi-yi mahsusadan		45
Aded-i Ağnam Rüsümü olarak bir senede vermiş olduđu		
	Re's	Para
Ađnam	30	36

Hasılat-ı senevisi	Re's	1260 senesi	1261 senesi	Toplam Kuruş
Dölsüz Ağnam	20	40	40	80
Sađmal Ağnam	30	150	120	270
Erkek Ağnam	10	20	20	40
Kuzu	25	-	-	-
Erkek Merkep	1	-	-	-

Merkumun bir senede Temettu		210
Devecilik ile Temettu		320
Toplam		530

HANE: 24	İdris Ođlu Mehmet	Erbab-ı Ziraatten Olduđu
----------	-------------------	--------------------------

Sene-i sabıkada vergi-yi mahsusadan bir senede vermiş olduđu		261	
A'şar ve Rüsümü olarak bir senede vermiş olduđu			
	Kile	Beheri sene	Toplam
Hımta	1,5	32	48
Şa'ir	2	16	32
Aded-i Ağnam Rüsümü Olarak bir senede vermiş olduđu Beheri / 3		80	
	Re's	Para	
Ađnam	150	4,5	

Mezru Tarla	Dönüm	40
Haslatı senevisi	1260 senesinde	960
	1261 senesinde	330

	Toplam	1290
Gayri Mezru Tarla	Dönüm	40

Hasılat-ı senevisi	Re's	1260 senesi	1261 senesi	Toplam Kuruş
Kara Sığır Öküz	2	-	-	-
Sağmal Ağnam	150	750	600	1350
Kuzu	130	-	-	-
Dölsüz Ağnam	75	150	120	270
Erkek Ağnam	75	150	120	270
Sağmal İnek	2	-	-	60
Muhelif Merkep	2	-	-	-
Dölsüz Deve	1	50	50	100
Tülü Hamule Deve	2	200	200	400
Dölsüz Kısrak	50	-	-	-
Merkumun bir senede tahminen Temettu				2280

HANE: 25	Hacı Ahmet Oğlu Ahmet	Erbab-ı Ziraatten Olduğu
----------	-----------------------	--------------------------

Sene-i sabıkada vergi-yi mahsusadan bir senede vermiş olduğu	180		
A'şar ve Rüsümü olarak bir senede vermiş olduğu			
	Kile	Beheri sene	Toplam
Hınta	1,5	32	48
Şa'ir	1	16	16
Çavdar	1	-	16
Aded-i Ağnam Rüsümü Olarak bir senede vermiş olduğu Beheri / 3			80
	Re's	Para	
Ağnam	95	3	

Mezru Tarla	Dönüm	40
Hasılatı senevisi	1260 senesinde	880
	1261 senesinde	300
	Toplam	1180
Gayri Mezru Tarla	Dönüm	40

Hasılat-ı senevisi	Re's	1260 senesi	1261 senesi	Toplam Kuruş
Kara Sığır Öküz	3	-	-	-
Sağmal Ağnam	95	475	380	855

Kuzu	80	-	-	-
Dölsüz Keçi	10	20	20	40
Döllü Şütüran	2	100	100	200
Dölsüz Ağnam	25	50	40	90
Tülü Hamule Deve	4	200	200	400
Döllü Kısrak	2	100	100	200
Muhelif Merkep	1	-	-	-
Merkumun bir sene tahminen Temettu				1775

HANE: 26	-----Oğlu Abdullah	Erbab-ı Ziraatten Olduğu
----------	--------------------	--------------------------

Sene-i sabıkada vergi-yi mahsusadan bir sene vermiş olduğu			76
A'şar ve Rüsümü olarak bir sene vermiş olduğu			
	Kile	Beheri sene	Toplam
Hınta	1	32	32
Şa'ir	2	16	32
Aded-i Ağnam Rüsümü Olarak bir sene vermiş olduğu Beheri / 3			64
	Re's		Para
Ağnam	25		-

Mezru Tarla	Dönüm	30
Haslatı senevisi	1260 senesinde	640
	1261 senesinde	300
	Toplam	940
Gayri Mezru Tarla	Dönüm	30

Haslat-ı senevisi	Re's	1260 senesi	1261 senesi	Toplam Kuruş
Kara Sığır Öküz	2	-	-	-
Sağmal Ağnam	23	115	92	207
Kuzu	20	-	-	-
Dölsüz Şütüran	1	50	50	100
Tülü Hamule Deve	1	50	50	100
Döllü Kısrak	1	-	-	50
Muhelif Merkep	2	-	-	-
Merkumun bir sene tahminen Temettu				905

HANE: 27	-----? Ođlu Ahmet	Erbab-ı Ziraatten Olduđu
----------	-------------------	--------------------------

Sene-i sabıkada vergi-yi mahsusadan bir senede vermiş olduđu		153	
A'şar ve Rüsümü olarak bir senede vermiş olduđu			
	Kile	Beheri sene	Toplam
Hınta	1,5	32	48
Şa'ir	2	16	32
Aded-i Ağnam Rüsümü Olarak bir senede vermiş olduđu Beheri / 3		80	
	Re's	Para	
Ağnam	80	2	

Mezru Tarla	Dönüm	35
Hasılatı senevisi	1260 senesinde	880
	1261 senesinde	250
	Toplam	1130
Gayri Mezru Tarla	Dönüm	35

Hasılat-ı senevisi	Re's	1260 senesi	1261 senesi	Toplam Kuruş
Kara Sığır Öküz	2	-	-	-
Sağmal Ağnam	80	400	320	720
Dölsüz Ağnam	40	80	80	160
Kuzu	70	-	-	-
Sağmal İnek	1	-	-	30
Dölsüz Deve	1	50	50	100
Tülü Hamule Deve	3	150	150	300
Döllü Kısrak	1	-	-	50
Muhelif Merkep	2	-	-	-
Merkumun bir senede tahminen Temettu				1640

HANE: 28	Çolak Ali Ođlu Bekir	Erbab-ı Ziraatten Olduđu
----------	----------------------	--------------------------

Sene-i sabıkada vergi-yi mahsusadan bir senede vermiş olduđu		21,5	
A'şar ve Rüsümü olarak bir senede vermiş olduđu			
	Kile	Beheri sene	Toplam
Hınta	1	32	32
Şa'ir	1	16	16
Aded-i Ağnam Rüsümü Olarak bir senede vermiş olduđu Beheri / 3		48	

Mezru Tarla	Dönüm	20
Hasılatı senevîsi	1260 senesinde	480
	1261 senesinde	200
	Toplam	680
Gayri Mezru Tarla	Dönüm	20

Hasılat-ı senevîsi	Re's	1260 senesi	1261 senesi	Toplam Kuruş
Kara Sığır Öküz	2	-	-	-
Sağmal İnek	1	-	-	30
Dişi Merkep	1	-	-	-
Merkumun bir senede tahminen Temettu				510

HANE: 29	Tat Yahya Oğlu Mehmet	Erbab-ı Ziraatten Olduğu
----------	-----------------------	--------------------------

Sene-i sabıkada vergi-yi mahsusadan bir senede vermiş olduğu				130
A'şar ve Rüsümü olarak bir senede vermiş olduğu				
	Kile	Beheri sene	Toplam	
Hınta	1	32	48	
Şa'ir	2	16	32	
Aded-i Ağnam Rüsümü Olarak bir senede vermiş olduğu Beheri / 3				80
	Re's			Para
Ağnam	50			1,5

Mezru Tarla	Dönüm	35
Hasılatı senevîsi	1260 senesinde	800
	1261 senesinde	300
	Toplam	1100
Gayri Mezru Tarla	Dönüm	35

Hasılat-ı senevîsi	Re's	1260 senesi	1261 senesi	Toplam Kuruş
Kara Sığır Öküz	2	-	-	-
Sağmal Ağnam	50	250	200	450
Kuzu	45	-	-	-
Dölsüz Ağnam	20	40	40	80
Döllü Kısarak	1	-	-	50
Sağmal İnek	1	-	-	30

Dölsüz Şütüran	1	-	-	50
Tülü Hamule Deve	2	100	100	200
Muhaliif Merkep	1	-	-	-
Merkumun bir senede tahminen Temettu				1320

HANE: 30	Tat Yahya Ođlu Halil	Erbab-ı Ziraatten Olduđu
----------	----------------------	--------------------------

Sene-i sabıkada vergi-yi mahsusadan bir senede vermiş olduđu			60
A'şar ve Rüsümü olarak bir senede vermiş olduđu			
	Kile	Beheri sene	Toplam
Hınta	1	32	32
Şa'ir	1	-	16
Çavdar	1	16	16
Aded-i Ağnam Rüsümü Olarak bir senede vermiş olduđu Beheri / 3			64
	Re's		Para
Ağnam	20		0,5

Mezru Tarla	Dönüm	30
Hasılatı senevisi	1260 senesinde	640
	1261 senesinde	200
	Toplam	840
Gayri Mezru Tarla	Dönüm	30

Hasılat-ı senevisi	Re's	1260 senesi	1261 senesi	Toplam Kuruş
Kara Sığır Öküz	2	-	-	-
Sağmal Ağnam	20	250	30	280
Kuzu	18	-	-	-
Dölsüz Ağnam	10	20	20	40
Sağmal İnek	30	-	-	-
Dölsüz Şütüran	1	50	50	100
Tülü Hamule Deve	1	50	50	100
Erkek Merkep	1	-	-	-
Merkumun bir senede tahminen Temettu				990

HANE: 31	---- Ođlu Durmuş	Erbab-ı Ziraatten Olduđu
----------	------------------	--------------------------

Sene-i sabıkada vergi-yi mahsusadan bir senede vermiş olduğu			180
A'şar ve Rüsümü olarak bir senede vermiş olduğu			
	Kile	Beheri sene	Toplam
Hınta	1	32	32
Şa'ir	1	-	16
Çavdar	1	16	16
Aded-i Ağnam Rüsümü Olarak bir senede vermiş olduğu Beheri / 3			80
	Re's		Para
Ağnam	75		2

Mezru Tarla	Dönüm	45
Hasılatı senevisi	1260 senesinde	800
	1261 senesinde	-
	Toplam	800
Gayri Mezru Tarla	Dönüm	45

Hasılat-ı senevisi	Re's	1260 senesi	1261 senesi	Toplam Kuruş
Kara Sığır Öküz	3	-	-	-
Sağmal Ağnam	75	375	300	675
Dölsüz Keçi	10	20	20	40
Dölsüz Ağnam	20	40	40	80
Kuzu	65	-	-	-
Sağmal İnek	1	-	-	30
Tülü Hamule Deve	3	150	150	300
Döllü Kısarak	1	-	-	50
Erkek Merkep	1	-	-	-
Muhelif Merkep	1	-	-	-
Merkumun bir senede tahminen Temettu				1465

HANE: 32	Hümmet Oğlu Ömer	Erbab-ı Ziraatten Olduğu
----------	------------------	--------------------------

Sene-i sabıkada vergi-yi mahsusadan bir senede vermiş olduğu			135
A'şar ve Rüsümü olarak bir senede vermiş olduğu			
	Kile	Beheri sene	Toplam
Hınta	1,5	32	48
Şa'ir	1	-	16
Çavdar	1	16	16

Aded-i Ağnam Rüsümü Olarak bir senede vermiş olduğu Beheri / 3		80
	Re's	Para
Ağnam	90	3

Mezru Tarla	Dönüm	30
Hasılatı senevisi	1260 senesinde	800
	1261 senesinde	400
	Toplam	1200
Gayri Mezru Tarla	Dönüm	30

Hasılat-ı senevisi	Re's	1260 senesi	1261 senesi	Toplam Kuruş
Kara Sığır Öküz	3	-	-	-
Sağmal Ağnam	90	450	360	810
Dölsüz Ağnam	20	40	40	80
Erkek Ağnam	30	60	60	120
Döllü Şütüran	1	-	-	100
Tülü Hamule Deve	3	150	150	300
Kuzu	80	-	-	-
Erkek Merkep	1	-	-	-
Muhelif Merkep	1	-	-	-
Merkumun bir senede tahminen Temettu				1600

HANE: 33	Himmet Ođlu Mehmet	Rençberlik İle Me'luf
----------	--------------------	-----------------------

Sene-i sabıkada vergi-yi mahsusadan		33,5
Aded-i Ağnam Rüsümü olarak bir senede vermiş olduğu		
	Re's	Para
Ağnam	15	18

Hasılat-ı senevisi	Re's	1260 senesi	1261 senesi	Toplam Kuruş
Sağmal Ağnam	15	75	60	135
Kuzu	13	-	-	-
Dölsüz Ağnam	10	20	20	40
Muhelif Merkep	1	-	-	-

Merkumun bir senede Temettu		210
Rençberlik ile Temettu		95

Toplam	305
--------	-----

HANE: 34	Hacı Maksud Ođlu Hacı Kadir	Erbab-ı Ziraatten Olduđu
----------	-----------------------------	--------------------------

Sene-i sabıkada vergi-yi mahsusadan bir senede vermiş olduđu		75,5	
A'şar ve Rüsümü olarak bir senede vermiş olduđu			
	Kile	Beheri sene	Toplam
Hınta	1	32	32
Şa'ir	1	16	16
Aded-i Ağnam Rüsümü Olarak bir senede vermiş olduđu Beheri / 3		48	
	Re's	Para	
Ağnam	40	8	

Mezru Tarla	Dönüm	20
Haslatı senevisi	1260 senesinde	800
	1261 senesinde	300
	Toplam	1100
Gayri Mezru Tarla	Dönüm	20

Haslat-ı senevisi	Re's	1260 senesi	1261 senesi	Toplam Kuruş
Kara Sığır Öküz	2	-	-	-
Sağmal Ağnam	40	200	160	360
Kuzu	35	-	-	-
Dölsüz Ağnam	10	20	20	40
Sağmal İnek	1	-	-	30
Dölsüz Şütüran	1	-	-	50
Tülü Hamule Deve	1	50	50	100
Erkek Merkep	1	-	-	-
Merkumun bir senede tahminen Temettu				1150

HANE: 35	Hacı Maksud Ođlu Hacı Mehmet	Erbab-ı Ziraatten Olduđu
----------	------------------------------	--------------------------

Sene-i sabıkada vergi-yi mahsusadan bir senede vermiş olduđu		90,5	
A'şar ve Rüsümü olarak bir senede vermiş olduđu			
	Kile	Beheri sene	Toplam
Hınta	1	32	32
Şa'ir	1	-	16

Çavdar	1	16	16
Aded-i Ağnam Rüsümü Olarak bir senede vermiş olduğu Beheri / 3			64
	Re's		Para
Ağnam	40		8

Mezru Tarla	Dönüm	30
Hasılatı senevisi	1260 senesinde	640
	1261 senesinde	-
	Toplam	640
Gayri Mezru Tarla	Dönüm	30

Hasılat-ı senevisi	Re's	1260 senesi	1261 senesi	Toplam Kuruş
Kara Sığır Öküz	2	-	-	-
Sağmal Ağnam	40	200	160	360
Kuzu	35	-	-	-
Dölsüz Ağnam	1	20	20	40
Sağmal İnek	1	-	-	30
Dölsüz Şütüran	1	-	-	50
Tülü Hamule Deve	2	100	100	200
Dölsüz Kısrak	1	-	-	-
Dişi Merkep	1	-	-	-
Muhelif Merkep	1	-	-	-
Merkumun bir senede tahminen Temettu				1040

HANE: 36	Hacı Maksud Oğlu Hacı Naci	Erbab-ı Ziraatten Olduğu
----------	----------------------------	--------------------------

Sene-i sabıkada vergi-yi mahsusadan bir senede vermiş olduğu			95
A'şar ve Rüsümü olarak bir senede vermiş olduğu			
	Kile	Beheri sene	Toplam
Hınta	1	32	32
Şa'ir	1	-	16
Çavdar	1	16	16
Aded-i Ağnam Rüsümü Olarak bir senede vermiş olduğu Beheri / 3			64
	Re's		Para
Ağnam	50		1,5

Mezru Tarla	Dönüm	35
-------------	-------	----

Hasılatı senevîsi	1260 senesinde	640
	1261 senesinde	300
	Toplam	940
Gayri Mezru Tarla	Dönüm	35

Hasılat-ı senevîsi	Re's	1260 senesi	1261 senesi	Toplam Kuruş
Kara Sığır Öküz	2	-	-	-
Sağmal Ağnam	50	250	200	450
Kuzu	45	-	-	-
Dölsüz Ağnam	20	40	40	80
Döllü Şütüran	1	-	-	100
Tülü Hamule Deve	1	50	50	100
Döllü Kısrak	1	-	-	50
Muhالیf Merkep	1	-	-	-
Merkumun bir senede tahminen Temettu				1130

HANE: 37	----Oğlu İbrahim	Erbab-ı Ziraatten Olduğu
----------	------------------	--------------------------

Sene-i sabıkada vergi-yi mahsusadan bir senede vermiş olduğu				43
A'şar ve Rüsümü olarak bir senede vermiş olduğu				
	Kile	Beheri sene	Toplam	
Hımta	1	32	32	
Şa'ir	1	16	16	
Aded-i Ağnam Rüsümü Olarak bir senede vermiş olduğu Beheri / 3				48
	Re's			Para
Ağnam	12			13

Mezru Tarla	Dönüm	20
Hasılatı senevîsi	1260 senesinde	480
	1261 senesinde	-
	Toplam	480
Gayri Mezru Tarla	Dönüm	20

Hasılat-ı senevîsi	Re's	1260 senesi	1261 senesi	Toplam Kuruş
Kara Sığır Öküz	1	-	-	-
Sağmal Ağnam	12	60	40	100
Kuzu	10	-	-	-

Tülü Hamule Deve	1	50	50	100
Erkek Merkep	1	-	-	-
Merkumun bir senede tahminen Temettu				590

HANE: 38	Abdülrezzak Ođlu Süleyman	Erbab-ı Ziraatten Olduđu
----------	---------------------------	--------------------------

Sene-i sabıkada vergi-yi mahsusadan bir senede vermiş olduđu			171
A'şar ve Rüşumu olarak bir senede vermiş olduđu			
	Kile	Beheri sene	Toplam
Hınta	1,5	32	48
Şa'ir	2	16	32
Aded-i Ağnam Rüşumu Olarak bir senede vermiş olduđu Beheri / 3			80
	Re's		Para
Ağnam	100		3

Mezru Tarla	Dönüm	35
Hasılatı senevisi	1260 senesinde	720
	1261 senesinde	200
	Toplam	920
Gayri Mezru Tarla	Dönüm	35

Hasılat-ı senevisi	Re's	1260 senesi	1261 senesi	Toplam Kuruş
Kara Sığır Öküz	3	-	-	-
Sağmal Ağnam	100	500	400	900
Kuzu	90	-	-	-
Dölsüz Ağnam	75	150	150	300
Döllü Kısrak	1	-	-	50
Sağmal İnek	1	-	-	30
Dölsüz Şütüran	1	50	50	100
Tülü Hamule Deve	4	200	200	400
Erkek Merkep	1	-	-	-
Muhelif Merkep	1	-	-	-
Merkumun bir senede tahminen Temettu				1750

HANE: 39	Abdurrahman Ođlu İsmail	Çobanlık İle Me'luf
----------	-------------------------	---------------------

Sene-i sabıkada vergi-yi mahsusadan	19
-------------------------------------	----

Aded-i Ağnam Rüsümü olarak bir senede vermiş olduğu		
	Re's	Para
Ağnam	20	24

Hasılat-ı senevisi	Re's	1260 senesi	1261 senesi	Toplam Kuruş
Sağmal İnek	20	100	80	180
Kuzu	18	-	-	-
Dölsüz Ağnam	10	20	20	40
Erkek Merkep	1	-	-	-

Merkumun bir senede Temettu	120
Çobanlık ile Temettu	320
Toplam	440

HANE: 40	Kerim Oğlu Kerim	Erbab-ı Ziraatten Olduğu
----------	------------------	--------------------------

Sene-i sabıkada vergi-yi mahsusadan bir senede vermiş olduğu	140		
A'şar ve Rüsümü olarak bir senede vermiş olduğu			
	Kile	Beheri sene	Toplam
Hınta	1	-	32
Şa'ir	1	-	16
Aded-i Ağnam Rüsümü Olarak bir senede vermiş olduğu Beheri / 3			48
	Re's	Para	
Ağnam	50	1,5	

Mezru Tarla	Dönüm	25
Hasılatı senevisi	1260 senesinde	560
	1261 senesinde	200
	Toplam	760
Gayri Mezru Tarla	Dönüm	25

Hasılat-ı senevisi	Re's	1260 senesi	1261 senesi	Toplam Kuruş
Kara Sığır Öküz	2	-	-	-
Sağmal Ağnam	50	250	200	450
Kuzu	45	-	-	-
Dölsüz Ağnam	30	60	60	120
Dölsüz Şütüran	1	-	-	50

Tülü Hamule Deve	1	50	50	100
Döllü Kısrak	1	-	-	50
Erkek Merkep	1	-	-	-
Muhالیف Merkep	1	-	-	-
Merkumun bir senede tahminen Temettu				1020

HANE: 41	Cafer Ođlu Ali	Erbab-ı Ziraatten Olduđu
----------	----------------	--------------------------

Sene-i sabıkada vergi-yi mahsusadan bir senede vermiş olduđu			80
A'şar ve Rüsümü olarak bir senede vermiş olduđu			
	Kile	Beheri sene	Toplam
Hınta	1	32	32
Şa'ir	1	16	16
Aded-i Ağnam Rüsümü Olarak bir senede vermiş olduđu Beheri / 3			56
	Re's		Para
Ağnam	25		0,5

Mezru Tarla	Dönüm	35
Haslatı senevisi	1260 senesinde	560
	1261 senesinde	160
	Toplam	720
Gayri Mezru Tarla	Dönüm	35

Haslat-ı senevisi	Re's	1260 senesi	1261 senesi	Toplam Kuruş
Kara Sığır Öküz	2	-	-	-
Sağmal Ağnam	25	125	100	225
Kuzu	18	-	-	-
Dölsüz Ağnam	5	10	10	20
Sağmal Ağnam	1	-	-	30
Dölsüz Şütüran	2	100	100	200
Tülü Hamule Deve	1	50	50	100
Muhالیف Merkep	1	-	-	-
Merkumun bir senede tahminen Temettu				875

HANE: 42	Ali Köse Ođlu Halil	Erbab-ı Ziraatten Olduđu
----------	---------------------	--------------------------

Sene-i sabıkada vergi-yi mahsusadan bir senede vermiş olduğu			83,5
A'şar ve Rüşumu olarak bir senede vermiş olduğu			
	Kile	Beheri sene	Toplam
Hınta	1	32	32
Şa'ir	1	-	16
Çavdar	1	-	16
Aded-i Ağnam Rüşumu Olarak bir senede vermiş olduğu Beheri / 3			64
	Re's		Para
Ağnam	20		0,5

Mezru Tarla	Dönüm	35
Hasılatı senevisi	1260 senesinde	640
	1261 senesinde	300
	Toplam	940
Gayri Mezru Tarla	Dönüm	30

Hasılat-ı senevisi	Re's	1260 senesi	1261 senesi	Toplam Kuruş
Kara Sığır Öküz	2	-	-	-
Sağmal Ağnam	20	100	80	180
Kuzu	20	-	-	-
Dölsüz Ağnam	15	10	10	20
Sağmal İnek	1	-	-	30
Dölsüz Şütüran	2	100	100	200
Taylak	1	-	-	-
Muhelif Merkep	1	-	-	-
Merkumun bir senede tahminen Temettu				880

HANE: 43	Ali Köse Oğlu Hasan	Erbab-ı Ziraatten Olduğu
----------	---------------------	--------------------------

Sene-i sabıkada vergi-yi mahsusadan bir senede vermiş olduğu			85
A'şar ve Rüşumu olarak bir senede vermiş olduğu			
	Kile	Beheri sene	Toplam
Hınta	1,5	32	48
Şa'ir	1	16	32
Çavdar	1	-	16
Aded-i Ağnam Rüşumu Olarak bir senede vermiş olduğu Beheri / 3			80

Mezru Tarla	Dönüm	35
Hasılatı senevisi	1260 senesinde	800
	1261 senesinde	300
	Toplam	1100
Gayri Mezru Tarla	Dönüm	35

Hasılat-ı senevisi	Re's	1260 senesi	1261 senesi	Toplam Kuruş
Kara Sığır Öküz	3	-	-	-
Sağmal Ağnam	25	225	100	325
Kuzu	20	-	-	-
Sağmal İnek	1	-	-	30
Dölsüz Şütüran	1	20	20	40
Tülü Hamule Deve	1	50	50	100
Dölsüz Kısarak	1	-	-	-
Erkek Merkep	1	-	-	-
Muhelif Merkep	1	-	-	-
Merkumun bir senede tahminen Temettu				1025

HANE: 44	----- Oğlu Yahya	Erbab-ı Ziraatten Olduğu
----------	------------------	--------------------------

Sene-i sabıkada vergi-yi mahsusadan bir senede vermiş olduğu				75
A'şar ve Rüsümü olarak bir senede vermiş olduğu				
	Kile	Beheri sene	Toplam	
Hınta	1	32	32	
Şa'ir	1	-	16	
Çavdar	1	-	16	
Aded-i Ağnam Rüsümü Olarak bir senede vermiş olduğu Beheri / 3				64
	Re's			Para
Ağnam	40			8

Mezru Tarla	Dönüm	30
Hasılatı senevisi	1260 senesinde	640
	1261 senesinde	200
	Toplam	840
Gayri Mezru Tarla	Dönüm	30

Hasılat-ı senevisi	Re's	1260 senesi	1261 senesi	Toplam Kuruş
--------------------	------	-------------	-------------	--------------

Kara Sığır Öküz	2	-	-	-
Sağmal Ağnam	40	200	160	360
Kuzu	30	-	-	-
Dölsüz Ağnam	1	20	20	40
Tülü Hamule Deve	1	50	50	100
Dölsüz Kısarak	1	-	-	-
Erkek Merkep	1	-	-	-
Merkumun bir senede tahminen Temettu				960

HANE: 45	---- Oğlu Hasan	Devecilik İle Me'luf
----------	-----------------	----------------------

Sene-i sabıkada vergi-yi mahsusadan	150	
Aded-i Ağnam Rüsümü olarak bir senede vermiş olduğu		
	Re's	Para
Ağnam	100	3

Hasılat-ı senevisi	Re's	1260 senesi	1261 senesi	Toplam Kuruş
Kuzu	98	-	-	-
Sağmal Ağnam	100	500	400	900
Tülü Hamule Deve	3	150	150	300
Dölsüz Ağnam	25	50	50	100
Erkek Ağnam	100	200	150	350
Dölsüz Şütüran	1	-	-	50
Muhelif Merkep	1	-	-	-
Dölsüz Kısarak	1	-	-	-

Merkumun bir senede Temettu	950
Devecilik ile Temettu	300
Toplam	1250

HANE: 46	----- Oğlu Durmuş	Erbab-ı Ziraatten Olduğu
----------	-------------------	--------------------------

Sene-i sabıkada vergi-yi mahsusadan bir senede vermiş olduğu	70		
A'şar ve Rüsümü olarak bir senede vermiş olduğu			
	Kile	Beheri sene	Toplam
Hınta	1	32	32
Şa'ir	1	16	24

Aded-i Ağnam Rüsümü Olarak bir senede vermiş olduğu Beheri / 3		56
	Re's	Para
Ağnam	20	4

Mezru Tarla	Dönüm	25
Hasılatı senevisi	1260 senesinde	560
	1261 senesinde	300
	Toplam	860
Gayri Mezru Tarla	Dönüm	25

Hasılat-ı senevisi	Re's	1260 senesi	1261 senesi	Toplam Kuruş
Kara Sığır Öküz	2	-	-	-
Sağmal Ağnam	20	100	80	180
Kuzu	18	-	-	-
Sağmal İnek	1	-	-	30
Dölsüz Şütüran	1	-	-	50
Tülü Hamule Deve	1	50	50	100
Döllü Kısırak	1	-	-	50
Merkumun bir senede tahminen Temettu				830

HANE: 47	----- Oğlu Musa	Erbab-ı Ziraatten Olduğu
----------	-----------------	--------------------------

Sene-i sabıkada vergi-yi mahsusadan bir senede vermiş olduğu		335,5	
A'şar ve Rüsümü olarak bir senede vermiş olduğu			
	Kile	Beheri sene	Toplam
Hımta	2	32	64
Şa'ir	1	-	16
Çavdar	1	16	16
Aded-i Ağnam Rüsümü Olarak bir senede vermiş olduğu Beheri / 3		92	
	Re's	Para	
Ağnam	180	5,5	

Mezru Tarla	Dönüm	40
Hasılatı senevisi	1260 senesinde	800
	1261 senesinde	350
	Toplam	1150
Gayri Mezru Tarla	Dönüm	40

Hasılat-ı senevisi	Re's	1260 senesi	1261 senesi	Toplam Kuruş
Kara Sığır Öküz	2	-	-	-
Sağmal Ağnam	150	750	600	1350
Sağmal Keçi	25	120	100	220
Erkek Ağnam	35	700	700	1400
Dölsüz Ağnam	100	200	200	400
Kuzu	100	-	-	-
Tülü Hamule Deve	5	250	250	500
Dölsüz Kısrak	1	-	-	-
Oğlak	18	-	-	-
Erkek Merkep	1	-	-	-
Merkumun bir senede tahminen Temettu				2195

HANE: 48	Mahmut Oğlu Ozan	Erbab-ı Ziraatten Olduğu
----------	------------------	--------------------------

Sene-i sabıkada vergi-yi mahsusadan bir senede vermiş olduğu	205,5		
A'şar ve Rüsümü olarak bir senede vermiş olduğu			
	Kile	Beheri sene	Toplam
Hınta	1,5	32	48
Şa'ir	1	-	16
Çavdar	1	16	16
Aded-i Ağnam Rüsümü Olarak bir senede vermiş olduğu Beheri / 3			80
	Re's		Para
Ağnam	125		4

Mezru Tarla	Dönüm	35
Hasılatı senevisi	1260 senesinde	800
	1261 senesinde	400
	Toplam	1200
Gayri Mezru Tarla	Dönüm	35

Hasılat-ı senevisi	Re's	1260 senesi	1261 senesi	Toplam Kuruş
Kara Sığır Öküz	2	-	-	-
Sağmal Ağnam	125	625	500	1125
Dölsüz Ağnam	50	100	100	200
Kuzu	120	-	-	-

Dölsüz Şütüran	1	-	-	50
Tülü Hamule Deve	2	100	100	200
Döllü Kısrak	1	-	-	50
Merkumun bir senede tahminen Temettu				1725

HANE: 49	Ali Köse Oğlu Ali	Erbab-ı Ziraatten Olduğu
----------	-------------------	--------------------------

Sene-i sabıkada vergi-yi mahsusadan bir senede vermiş olduğu			55
A'şar ve Rüsümü olarak bir senede vermiş olduğu			
	Kile	Beheri sene	Toplam
Hınta	1	-	32
Şa'ir	1	-	16
Çavdar	1	-	16
Aded-i Ağnam Rüsümü Olarak bir senede vermiş olduğu Beheri / 3			64
	Re's		Para
Ağnam	10		12

Mezru Tarla	Dönüm	30
Haslatı senevisi	1260 senesinde	640
	1261 senesinde	300
	Toplam	940
Gayri Mezru Tarla	Dönüm	30

Haslat-ı senevisi	Re's	1260 senesi	1261 senesi	Toplam Kuruş
Kara Sığır Öküz	2	-	-	-
Sağmal Ağnam	10	50	40	90
Dölsüz Ağnam	5	10	10	20
Tülü Hamule Deve	1	50	50	100
Muhaliif Merkep	1	-	-	-
Merkumun bir senede tahminen Temettu				750

HANE: 50	Kara Hacı Bekir Oğlu Yahya	Erbab-ı Ziraatten Olduğu
----------	----------------------------	--------------------------

Sene-i sabıkada vergi-yi mahsusadan bir senede vermiş olduğu			57
A'şar ve Rüsümü olarak bir senede vermiş olduğu			
	Kile	Beheri sene	Toplam
Hınta	1	-	32

Şa'ir	1	-	16
Çavdar	1	-	16
Aded-i Ağnam Rüsümü Olarak bir senede vermiş olduğu Beheri / 3			64
	Re's		Para
Ağnam	20		4

Mezru Tarla	Dönüm	30
Hasılatı senevisi	1260 senesinde	640
	1261 senesinde	200
	Toplam	840
Gayri Mezru Tarla	Dönüm	30

Hasılat-ı senevisi	Re's	1260 senesi	1261 senesi	Toplam Kuruş
Kara Sığır Öküz	2	-	-	-
Sağmal Ağnam	20	100	80	180
Dölsüz Ağnam	10	20	20	40
Kuzu	18	-	-	-
Dölsüz Şütüran	1	-	-	50
Erkek Merkep	1	-	-	-
Merkumun bir senede tahminen Temettu				810

HANE: 51	Kara Hacı Oğlu Abdurrahman	Erbab-ı Ziraatten Olduğu
----------	----------------------------	--------------------------

Sene-i sabıkada vergi-yi mahsusadan bir senede vermiş olduğu			111,5
A'şar ve Rüsümü olarak bir senede vermiş olduğu			
	Kile	Beheri sene	Toplam
Hınta	2	32	64
Şa'ir	1	-	16
Çavdar	1	16	16
Aded-i Ağnam Rüsümü Olarak bir senede vermiş olduğu Beheri / 3			96
	Re's		Para
Ağnam	35		1

Mezru Tarla	Dönüm	40
Hasılatı senevisi	1260 senesinde	960
	1261 senesinde	440
	Toplam	1400

Gayri Mezru Tarla	Dönüm	40
-------------------	-------	----

Hasılat-ı senevîsi	Re's	1260 senesi	1261 senesi	Toplam Kuruş
Kara Sığır Öküz	3	-	-	-
Sağmal Ağnam	35	175	140	315
Kuzu	30	-	-	-
Dölsüz Ağnam	20	40	40	80
Dölsüz Şütüran	1	-	-	50
Tülü Hamule Deve	2	100	100	200
Dömlü Kısrak	1	-	-	50
Muhelif Merkep	1	-	-	-
Merkumun bir senede tahminen Temettu				1375

HANE: 52	Hacı İdris Oğlu Hacı	Erbab-ı Ziraatten Olduğu
----------	----------------------	--------------------------

Sene-i sabıkada vergi-yi mahsusadan bir senede vermiş olduğu			57
A'şar ve Rüsümü olarak bir senede vermiş olduğu			
	Kile	Beheri sene	Toplam
Hınta	1	32	32
Şa'ir	1	16	16
Aded-i Ağnam Rüsümü Olarak bir senede vermiş olduğu Beheri / 3			48
	Re's		Para
Ağnam	20		0,5

Mezru Tarla	Dönüm	20
Hasılatı senevîsi	1260 senesinde	480
	1261 senesinde	150
	Toplam	630
Gayri Mezru Tarla	Dönüm	20

Hasılat-ı senevîsi	Re's	1260 senesi	1261 senesi	Toplam Kuruş
Kara Sığır Öküz	2	-	-	-
Sağmal Ağnam	20	100	80	180
Kuzu	20	-	-	-
Dölsüz Ağnam	5	10	10	20
Sağmal İnek	1	-	-	30

Döllü Şütüran	1	-	-	100
Erkek Merkep	1	-	-	-
Merkumun bir senede tahminen Temettu				720

HANE: 53	Hacı Halil Oğlu İsmail	Devecilik İle Me'luf
----------	------------------------	----------------------

Sene-i sabıkada vergi-yi mahsusadan		45
Aded-i Ağnam Rüsümü olarak bir senede vermiş olduğu		
	Re's	Para
Ağnam	20	24

Hasılat-ı senevisi	Re's	1260 senesi	1261 senesi	Toplam Kuruş
Erkek Merkep	1	-	-	-
Sağmal Ağnam	20	100	80	180
Kuzu	18	-	-	-
Dölsüz Ağnam	20	40	40	80
Döllü Şütüran	1	-	-	100
Dölsüz Şütüran	1	-	-	50

Merkumun bir senede Temettu		290
Devecilik ile Temettu		310
Toplam		500

HANE: 54	---- Oğlu Ahmet	Erbab-ı Ziraatten Olduğu
----------	-----------------	--------------------------

Sene-i sabıkada vergi-yi mahsusadan bir senede vermiş olduğu		76	
A'şar ve Rüsümü olarak bir senede vermiş olduğu			
	Kile	Beheri sene	Toplam
Hımta	1	32	32
Şa'ir	2	16	32
Aded-i Ağnam Rüsümü Olarak bir senede vermiş olduğu Beheri / 3		64	
	Re's	Para	
Ağnam	20	0,5	

Mezru Tarla	Dönüm	30
Haslatı senevisi	1260 senesinde	640
	1261 senesinde	200

	Toplam	840
Gayri Mezru Tarla	Dönüm	30

Hasılat-ı senevisi	Re's	1260 senesi	1261 senesi	Toplam Kuruş
Kara Sığır Öküz	2	-	-	-
Sağmal Ağnam	20	100	80	180
Kuzu	18	-	-	-
Dölsüz Ağnam	15	30	30	60
Sağmal İnek	1	-	-	30
Dölsüz Şütüran	1	50	50	100
Dölsüz Kısırak	1	-	-	-
Erkek Merkep	1	-	-	-
Muhelif Merkep	1	-	-	-
Merkumun bir senede tahminen Temettu				850

HANE: 55	-----?	Erbab-ı Ziraatten Olduğu
----------	--------	--------------------------

Sene-i sabıkada vergi-yi mahsusadan bir senede vermiş olduğu				76
A'şar ve Rüsümü olarak bir senede vermiş olduğu				
	Kile	Beheri sene	Toplam	
Hınta	1	32	32	
Şa'ir	1	-	16	
Çavdar	1	16	16	
Aded-i Ağnam Rüsümü Olarak bir senede vermiş olduğu Beheri / 3				96
	Re's		Para	
Ağnam	35		1	

Mezru Tarla	Dönüm	30
Hasılatı senevisi	1260 senesinde	640
	1261 senesinde	100
	Toplam	740
Gayri Mezru Tarla	Dönüm	30

Hasılat-ı senevisi	Re's	1260 senesi	1261 senesi	Toplam Kuruş
Kara Sığır Öküz	2	-	-	-
Sağmal Ağnam	30	250	130	380
Kuzu	25	-	-	-

Sağmal İnek	1	-	-	30
Dölsüz Şütüran	1	-	-	50
Dölsüz Kısarak	1	-	-	-
Erkek Merkep	1	-	-	-
Muhelif Merkep	1	-	-	-
Merkumun bir senede tahminen Temettu				970

HANE: 56	Abdülmuttalib Oğlu Mehmet	Erbab-ı Ziraatten Olduğu
----------	---------------------------	--------------------------

Sene-i sabıkada vergi-yi mahsusadan bir senede vermiş olduğu			64,5
A'şar ve Rüsümü olarak bir senede vermiş olduğu			
	Kile	Beheri sene	Toplam
Hınta	1	-	32
Şa'ir	1	-	16
Çavdar	1	16	16
Aded-i Ağnam Rüsümü Olarak bir senede vermiş olduğu Beheri / 3			64
	Re's		Para
Ağnam	15		18

Mezru Tarla	Dönüm	30
Hasılatı senevisi	1260 senesinde	640
	1261 senesinde	200
	Toplam	840
Gayri Mezru Tarla	Dönüm	30

Hasılat-ı senevisi	Re's	1260 senesi	1261 senesi	Toplam Kuruş
Kara Sığır Öküz	2	-	-	-
Sağmal Ağnam	15	75	60	135
Kuzu	12	-	-	-
Dölsüz Ağnam	6	12	12	24
Sağmal İnek	1	-	-	30
Dölsüz Şütüran	1	-	-	50
Merkumun bir senede tahminen Temettu				811

HANE: 57	Kılıç Oğlu Mehmet	Erbab-ı Ziraatten Olduğu
----------	-------------------	--------------------------

Sene-i sabıkada vergi-yi mahsusadan bir senede vermiş olduğu			35
A'şar ve Rüşumu olarak bir senede vermiş olduğu			
	Kile	Beheri sene	Toplam
Hınta	1	-	32
Şa'ir	1	-	16
Çavdar	1	-	16
Aded-i Ağnam Rüşumu Olarak bir senede vermiş olduğu Beheri / 3			64
	Re's		Para
Ağnam	12		15

Mezru Tarla	Dönüm	20
Hasılatı senevisi	1260 senesinde	480
	1261 senesinde	200
	Toplam	680
Gayri Mezru Tarla	Dönüm	20

Hasılat-ı senevisi	Re's	1260 senesi	1261 senesi	Toplam Kuruş
Kara Sığır Öküz	2	-	-	-
Sağmal Ağnam	12	60	50	110
Kuzu	10	-	-	-
Dölsüz Şütüran	1	50	50	100
Erkek Merkep	1	-	-	-
Muhelif Merkep	1	-	-	-
Merkumun bir senede tahminen Temettu				590

HANE: 58	Hacı Ahmet Oğlu Hacı Hasan	Erbab-ı Ziraatten Olduğu
----------	----------------------------	--------------------------

Sene-i sabıkada vergi-yi mahsusadan bir senede vermiş olduğu			140
A'şar ve Rüşumu olarak bir senede vermiş olduğu			
	Kile	Beheri sene	Toplam
Hınta	1,5	-	48
Şa'ir	1	-	16
Çavdar	1	-	16
Aded-i Ağnam Rüşumu Olarak bir senede vermiş olduğu Beheri / 3			80
	Re's		Para
Ağnam	150		4,5

Mezru Tarla	Dönüm	35
Hasılatı senevisi	1260 senesinde	800
	1261 senesinde	300
	Toplam	1100
Gayri Mezru Tarla	Dönüm	35

Hasılat-ı senevisi	Re's	1260 senesi	1261 senesi	Toplam Kuruş
Kara Sığır Öküz	2	-	-	-
Sağmal Ağnam	150	750	600	1350
Kuzu	105	-	-	-
Dölsüz Ağnam	100	200	200	400
Sağmal İnek	1	-	-	30
Dölsüz Şütüran	2	-	-	100
Tülü Hamule Deve	2	100	100	200
Döllü Kısrak	1	-	-	50
Erkek Merkep	1	-	-	-
Muhelif Merkep	1	-	-	-
Merkumun bir senede tahminen Temettu				2030

HANE: 59	----- Oğlu Abdullah	Erbab-ı Ziraatten Olduğu
----------	---------------------	--------------------------

Sene-i sabıkada vergi-yi mahsusadan bir senede vermiş olduğu			152
A'şar ve Rüsümü olarak bir senede vermiş olduğu			
	Kile	Beheri sene	Toplam
Hınta	2	32	64
Şa'ir	1	-	16
Çavdar	1	16	16
Aded-i Ağnam Rüsümü Olarak bir senede vermiş olduğu Beheri / 3			96
	Re's		Para
Ağnam	80		2,5

Mezru Tarla	Dönüm	35
Hasılatı senevisi	1260 senesinde	880
	1261 senesinde	400
	Toplam	1280
Gayri Mezru Tarla	Dönüm	35

Hasılat-ı senevîsi	Re's	1260 senesi	1261 senesi	Toplam Kuruş
Kara Sığır Öküz	2	-	-	-
Sağmal Ağnam	80	400	320	720
Dölsüz Ağnam	20	40	30	70
Kuzu	75	-	-	-
Tülü Hamule Deve	1	50	50	100
Döllu Deve	1	50	50	100
Dölsüz Kısrak	1	-	-	-
Muhelif Merkep	1	-	-	-
Merkumun bir senede tahminen Temettu				1470

HANE: 60	Abdurrezzak Ođlu İsmail	Erbab-ı Ziraatten Olduđu
----------	-------------------------	--------------------------

Sene-i sabıkada vergi-yi mahsusadan bir senede vermiş olduđu			70
A'şar ve Rüsümü olarak bir senede vermiş olduđu			
	Kile	Beheri sene	Toplam
Hınta	2	32	16
Şa'ir	1,5	-	24
Çavdar	2	16	8
Aded-i Ağnam Rüsümü Olarak bir senede vermiş olduđu Beheri / 3			46
	Re's		Para
Ağnam	50		6

Mezru Tarla	Dönüm	25
Hasılatı senevîsi	1260 senesinde	460
	1261 senesinde	150
	Toplam	610
Gayri Mezru Tarla	Dönüm	25

Hasılat-ı senevîsi	Re's	1260 senesi	1261 senesi	Toplam Kuruş
Kara Sığır Öküz	2	-	-	-
Sağmal Ağnam	5	25	20	45
Sağmal İnek	1	-	-	30
Muhelif Merkep	1	-	-	-
Merkumun bir senede tahminen Temettu				515

HANE: 61	Abdürrezzak Ođlu Eyüb	Erbab-ı Ziraatten Olduđu
----------	-----------------------	--------------------------

Sene-i sabıkada vergi-yi mahsusadan bir senede vermiş olduđu			18
A'şar ve Rüsümü olarak bir senede vermiş olduđu			
	Kile	Beheri sene	Toplam
Hınta	1	32	32
Şa'ir	2	-	8
Çavdar	2	16	8
Aded-i Ağnam Rüsümü Olarak bir senede vermiş olduđu Beheri / 3			48
	Re's		Para
Ağnam	10		12

Mezru Tarla	Dönüm	20
Hasılatı senevisi	1260 senesinde	480
	1261 senesinde	220
	Toplam	700
Gayri Mezru Tarla	Dönüm	20

Hasılat-ı senevisi	Re's	1260 senesi	1261 senesi	Toplam Kuruş
Kuzu	8	-	-	-
Sağmal Ağnam	10	50	40	90
Muhelif Merkep	1	-	-	-
Merkumun bir senede tahminen Temettu				530

HANE: 62	Abdi Ođlu Mehmet	Erbab-ı Ziraatten Olduđu
----------	------------------	--------------------------

Sene-i sabıkada vergi-yi mahsusadan bir senede vermiş olduđu			90,5
A'şar ve Rüsümü olarak bir senede vermiş olduđu			
	Kile	Beheri sene	Toplam
Hınta	1	32	32
Şa'ir	1	-	16
Çavdar	1	-	16
Aded-i Ağnam Rüsümü Olarak bir senede vermiş olduđu Beheri / 3			64
	Re's		Para
Ağnam	25		1

Mezru Tarla	Dönüm	25
-------------	-------	----

Hasılatı senevîsi	1260 senesinde	800
	1261 senesinde	200
	Toplam	1000
Gayri Mezru Tarla	Dönüm	25

Hasılat-ı senevîsi	Re's	1260 senesi	1261 senesi	Toplam Kuruş
Kara Sığır Öküz	2	-	-	-
Sağmal Ağnam	25	125	100	225
Kuzu	20	-	-	-
Dölsüz Ağnam	10	20	20	40
Sağmal İnek	1	-	-	30
Dölsüz Şütüran	1	-	-	50
Muhelif Merkep	1	-	-	-
Merkumun bir senede tahminen Temettu				1025

HANE: 63	Abdi Oğlu Halil	Çobanlık İle Me'luf
----------	-----------------	---------------------

Sene-i sabıkada vergi-yi mahsusadan	48
Aded-i Ağnam Rûsumu olarak bir senede vermiş olduğu	

Hasılat-ı senevîsi	Re's	1260 senesi	1261 senesi	Toplam Kuruş
Sağmal Keçi	20	100	80	180
Sağmal Ağnam	20	100	80	180
Kuzu	20	-	-	-
Oğlak	20	-	-	-
Muhelif Merkep	1	-	-	-

Merkumun bir senede Temettu	200
Çobanlık ile Temettu	250
Toplam	450

HANE: 64	Hacı Oğlu Bekir	Erbab-ı Ziraatten Olduğu
----------	-----------------	--------------------------

Sene-i sabıkada vergi-yi mahsusadan bir senede vermiş olduğu	47,5		
A'şar ve Rûsumu olarak bir senede vermiş olduğu			
	Kile	Beheri sene	Toplam
Hımta	1	32	32

Şa'ir	1	16	16
Aded-i Ağnam Rüsümü Olarak bir senede vermiş olduğu Beheri / 3			48
	Re's		Para
Ağnam	18		0,5

Mezru Tarla	Dönüm	20
Hasılatı senevisi	1260 senesinde	480
	1261 senesinde	150
	Toplam	630
Gayri Mezru Tarla	Dönüm	20

Hasılat-ı senevisi	Re's	1260 senesi	1261 senesi	Toplam Kuruş
Kara Sığır Öküz	2	-	-	-
Sağmal Ağnam	10	90	70	160
Kuzu	16	-	-	-
Sağmal İnek	1	-	-	30
Döllü Şütüran	1	-	-	100
Erkek Merkep	1	-	-	-
Merkumun bir senede tahminen Temettu				640

HANE: 65	Tüysüz Oğlu Mehmet	Erbab-ı Ziraatten Olduğu
----------	--------------------	--------------------------

Sene-i sabıkada vergi-yi mahsusadan bir senede vermiş olduğu			33,5
A'şar ve Rüsümü olarak bir senede vermiş olduğu			
	Kile	Beheri sene	Toplam
Hımta	1	32	32
Şa'ir	1	16	16
Aded-i Ağnam Rüsümü Olarak bir senede vermiş olduğu Beheri / 3			48
	Re's		Para
Ağnam	10		12

Mezru Tarla	Dönüm	20
Hasılatı senevisi	1260 senesinde	480
	1261 senesinde	150
	Toplam	630
Gayri Mezru Tarla	Dönüm	20

Hasılat-ı senevisi	Re's	1260 senesi	1261 senesi	Toplam Kuruş
Kara Sığır Öküz	2	-	-	-
Sağmal Ağnam	10	50	40	90
Kuzu	10	-	-	-
Muhelif Merkep	1	-	-	-
Merkumun bir senede tahminen Temettu				530

HANE: 66	Kerim Oğlu Yahya	Erbab-ı Ziraatten Olduğu
----------	------------------	--------------------------

Sene-i sabıkada vergi-yi mahsusadan bir senede vermiş olduğu			120
A'şar ve Rüsümü olarak bir senede vermiş olduğu			
	Kile	Beheri sene	Toplam
Hınta	1,5	32	48
Şa'ir	1	-	16
Çavdar	1	16	16
Aded-i Ağnam Rüsümü Olarak bir senede vermiş olduğu Beheri / 3			80
	Re's		Para
Ağnam	40		1

Mezru Tarla	Dönüm	35
Hasılatı senevisi	1260 senesinde	800
	1261 senesinde	300
	Toplam	1100
Gayri Mezru Tarla	Dönüm	35

Hasılat-ı senevisi	Re's	1260 senesi	1261 senesi	Toplam Kuruş
Kara Sığır Öküz	2	-	-	-
Sağmal Ağnam	40	200	160	360
Kuzu	35	-	-	-
Dölsüz Ağnam	30	60	60	120
Dölsüz Şütüran	1	-	-	50
Sağmal İnek	1	-	-	30
Döllü Şütüran	1	-	-	100
Erkek Merkep	1	-	-	-
Dölsüz Kısrak	1	-	-	-
Muhelif Merkep	1	-	-	-

Merkumun bir senede tahminen Temettu	1240
--------------------------------------	------

HANE: 67	Hüseyin Oğlu Hacı Hasan	Erbab-ı Ziraatten Olduğu
----------	-------------------------	--------------------------

Sene-i sabıkada vergi-yi mahsusadan bir senede vermiş olduğu	225		
A'şar ve Rüsümü olarak bir senede vermiş olduğu			
	Kile	Beheri sene	Toplam
Hınta	1,5	-	48
Şa'ir	1	-	16
Çavdar	1	-	16
Aded-i Ağnam Rüsümü Olarak bir senede vermiş olduğu Beheri / 3			80
	Re's		Para
Ağnam	150		4,5

Mezru Tarla	Dönüm	25
Hasılatı senevisi	1260 senesinde	800
	1261 senesinde	150
	Toplam	950
Gayri Mezru Tarla	Dönüm	25

Hasılat-ı senevisi	Re's	1260 senesi	1261 senesi	Toplam Kuruş
Kara Sığır Öküz	2	-	-	-
Sağmal Ağnam	150	750	600	1350
Kuzu	120	-	-	-
Dölsüz Ağnam	50	-	-	100
Dölsüz Şütüran	2	-	-	100
Tülü Hamule Deve	2	150	150	300
Döllü Kısarak	1	-	-	50
Erkek Esb	1	-	-	-
Erkek Merkep	1	-	-	-
Merkumun bir senede tahminen Temettu				1850

HANE: 68	Numan Oğlu Dede	Erbab-ı Ziraatten Olduğu
----------	-----------------	--------------------------

Sene-i sabıkada vergi-yi mahsusadan bir senede vermiş olduğu	265		
A'şar ve Rüsümü olarak bir senede vermiş olduğu			
	Kile	Beheri sene	Toplam

Hınta	2	-	64
Şa'ir	1	16	32
Çavdar	1	16	16
Aded-i Ağnam Rüsümü Olarak bir senede vermiş olduğu Beheri / 3			96
	Re's		Para
Ağnam	150		4,5

Mezru Tarla	Dönüm	30
Hasılatı senevisi	1260 senesinde	960
	1261 senesinde	200
	Toplam	1160
Gayri Mezru Tarla	Dönüm	30

Hasılat-ı senevisi	Re's	1260 senesi	1261 senesi	Toplam Kuruş
Kara Sığır Öküz	3	-	-	-
Sağmal Ağnam	150	750	600	1350
Kuzu	140	-	-	-
Dölsüz Ağnam	150	-	-	300
Sağmal İnek	1	-	-	30
Dölsüz Şütüran	1	-	-	50
Tülü Hamule Deve	2	250	250	500
Döllü Kısarak	1	-	-	50
Erkek Merkep	1	-	-	-
Muhelif Merkep	1	-	-	-
Merkumun bir senede tahminen Temettu				2030

HANE: 69	Tüysüz Oğlu İsa Fakı?	Erbab-ı Ziraatten Olduğu
----------	-----------------------	--------------------------

Sene-i sabıkada vergi-yi mahsusadan bir senede vermiş olduğu			240
A'şar ve Rüsümü olarak bir senede vermiş olduğu			
	Kile	Beheri sene	Toplam
Hınta	2	-	64
Şa'ir	1	-	16
Çavdar	1	-	16
Aded-i Ağnam Rüsümü Olarak bir senede vermiş olduğu Beheri / 3			96
	Re's		Para
Ağnam	50		2

Keçi	10	-
Toplam	60	98

Mezru Tarla	Dönüm	35
Hasılatı senevisi	1260 senesinde	960
	1261 senesinde	300
	Toplam	1260
Gayri Mezru Tarla	Dönüm	35

Hasılat-ı senevisi	Re's	1260 senesi	1261 senesi	Toplam Kuruş
Kara Sığır Öküz	3	-	-	-
Sağmal Ağnam	40	250	200	450
Kuzu	45	-	-	-
Sağmal Keçi	10	50	40	90
Dölsüz Ağnam	10	20	20	40
Dölsüz Keçi	10	20	20	40
Sağmal İnek	1	-	-	30
Tülü Hamule Deve	2	100	100	200
Dölsüz Şütüran	1	-	-	50
Dölsüz Kısrak	1	-	-	-
Merkumun bir senede tahminen Temettu				1420

HANE: 70	Numan Oğlu Mehmet	Erbab-ı Ziraatten Olduğu
----------	-------------------	--------------------------

Sene-i sabıkada vergi-yi mahsusadan bir senede vermiş olduğu				76
A'şar ve Rüsümü olarak bir senede vermiş olduğu				
	Kile	Beheri sene	Toplam	
Hımta	1	-	32	
Şa'ir	1	-	16	
Çavdar	2	-	8	
Aded-i Ağnam Rüsümü Olarak bir senede vermiş olduğu Beheri / 3				56
	Re's		Para	
Ağnam	30		1	

Mezru Tarla	Dönüm	25
Hasılatı senevisi	1260 senesinde	560
	1261 senesinde	250

	Toplam	810
Gayri Mezru Tarla	Dönüm	25

Hasılat-ı senevisi	Re's	1260 senesi	1261 senesi	Toplam Kuruş
Kara Sığır Öküz	2	-	-	-
Sağmal Ağnam	30	150	120	270
Kuzu	25	-	-	-
Dölsüz Ağnam	10	20	20	40
Dölsüz Şütüran	1	-	-	50
Tülü Hamule Deve	1	100	100	200
Muhelif Merkep	1	-	-	-
Merkumun bir senede tahminen Temettu				780

HANE: 71	Numan Oğlu Süleyman	Erbab-ı Ziraatten Olduğu
----------	---------------------	--------------------------

Sene-i sabıkada vergi-yi mahsusadan bir senede vermiş olduğu				152
A'şar ve Rüsümü olarak bir senede vermiş olduğu				
	Kile	Beheri sene	Toplam	
Hınta	2	-	64	
Şa'ir	1	-	16	
Çavdar	1	-	16	
Aded-i Ağnam Rüsümü Olarak bir senede vermiş olduğu Beheri / 3				96
	Re's			Para
Ağnam	65			2

Mezru Tarla	Dönüm	40
Hasılatı senevisi	1260 senesinde	960
	1261 senesinde	240
	Toplam	1200
Gayri Mezru Tarla	Dönüm	40

Hasılat-ı senevisi	Re's	1260 senesi	1261 senesi	Toplam Kuruş
Kara Sığır Öküz	3	-	-	-
Sağmal Ağnam	65	350	260	610
Kuzu	50	-	-	-
Dölsüz Ağnam	25	50	50	100

Döllü Şütüran	1	-	-	100
Tülü Hamule Deve	2	150	150	300
Dölsüz Kısrak	1	-	-	-
Erkek Merkep	1	-	-	-
Merkumun bir senede tahminen Temettu				1515

HANE: 72	Kütük Oğlu Hasan	Devecilik İle Me'luf
----------	------------------	----------------------

Sene-i sabıkada vergi-yi mahsusadan		171
Aded-i Ağnam Rüsümü olarak bir senede vermiş olduğu		
	Re's	Para
Ağnam	100	3
Keçi	25	1
Toplam	125	4

Hasılat-ı senevisi	Re's	1260 senesi	1261 senesi	Toplam Kuruş
Sağmal Keçi	25	-	-	125
Sağmal Ağnam	100	500	400	900
Kuzu	90	-	-	-
Dölsüz Ağnam	75	150	150	300
Döllü Kısrak	1	-	-	100
Döllü Şütüran	1	-	-	100
Tülü Hamule Deve	4	200	200	400
Muhelif Merkep	1	-	-	-

Merkumun bir senede Temettu	1125
Devecilik ile Temettu	235
Toplam	1360

HANE: 73	Kara Hacı Bekir Oğlu Ali	Erbab-ı Ziraatten Olduğu
----------	--------------------------	--------------------------

Sene-i sabıkada vergi-yi mahsusadan bir senede vermiş olduğu		84	
A'şar ve Rüsümü olarak bir senede vermiş olduğu			
	Kile	Beheri sene	Toplam
Hınta	1	-	32
Şa'ir	1	-	16
Çavdar	1	16	16
Aded-i Ağnam Rüsümü Olarak bir senede vermiş olduğu Beheri / 3		64	

	Re's	Para
Ağnam	30	1

Mezru Tarla	Dönüm	35
Hasılatı senevisi	1260 senesinde	640
	1261 senesinde	260
	Toplam	900
Gayri Mezru Tarla	Dönüm	35

Hasılat-ı senevisi	Re's	1260 senesi	1261 senesi	Toplam Kuruş
Kara Sığır Öküz	2	-	-	-
Sağmal Ağnam	30	250	120	370
Kuzu	25	-	-	-
Dölsüz Ağnam	10	20	20	40
Sağmal İnek	1	-	-	30
Dölsüz Şütüran	1	50	50	100
Tülü Hamule Deve	1	50	50	100
Dölsüz Kısarak	1	-	-	-
Muhelif Merkep	1	-	-	-
Merkumun bir senede tahminen Temettu				1940

HANE: 74	Cevded Oğlu Hasan	Erbab-ı Ziraatten Olduğu
----------	-------------------	--------------------------

Sene-i sabıkada vergi-yi mahsusadan bir senede vermiş olduğu				59
A'şar ve Rüsümü olarak bir senede vermiş olduğu				
	Kile	Beheri sene	Toplam	
Hınta	1	-	32	
Şa'ir	2	-	8	
Çavdar	1	-	16	
Aded-i Ağnam Rüsümü Olarak bir senede vermiş olduğu Beheri / 3				56
	Re's		Para	
Ağnam	25		0,5	

Mezru Tarla	Dönüm	25
Hasılatı senevisi	1260 senesinde	560
	1261 senesinde	140
	Toplam	700

Gayri Mezru Tarla	Dönüm	25
-------------------	-------	----

Hasılat-ı senevisi	Re's	1260 senesi	1261 senesi	Toplam Kuruş
Kara Sığır Öküz	2	-	-	-
Sağmal Ağnam	25	250	100	350
Kuzu	20	-	-	-
Dölsüz Ağnam	10	20	20	40
Dölsüz Deve	1	-	-	50
Tülü Hamule Deve	1	50	50	100
Dölsüz Kısarak	1	-	-	-
Muhelif Merkep	1	-	-	-
Merkumun bir senede tahminen Temettu				915

HANE: 75	Eytam –Bekir Oğlu Mustafa	--
----------	---------------------------	----

Sene-i sabıkada vergi-yi mahsusadan	30
Aded-i Ağnam Rüsumu olarak bir senede vermiş olduğu	

Hasılat-ı senevisi	Re's	1260 senesi	1261 senesi	Toplam Kuruş
Sağmal Ağnam	13	65	52	117
Kuzu	12	-	-	-
Tülü Hamule Deve	1	50	50	100
Muhelif Merkep	1	-	-	-

Merkumun bir senede Temettu	115
-----------------------------	-----

HANE: 76	Abdualmüttalib Oğlu Hacı Osman	Erbab-ı Ziraatten Olduğu
----------	--------------------------------	--------------------------

Sene-i sabıkada vergi-yi mahsusadan bir senede vermiş olduğu	73,5		
A'şar ve Rüsumu olarak bir senede vermiş olduğu			
	Kile	Beheri sene	Toplam
Hınta	1	-	32
Şa'ir	1	-	16
Çavdar	1	16	16

Aded-i Ağnam Rüsümü Olarak bir senede vermiş olduğu Beheri / 3		64
	Re's	Para
Ağnam	20	0,5

Mezru Tarla	Dönüm	30
Hasılatı senevisi	1260 senesinde	640
	1261 senesinde	-
	Toplam	640
Gayri Mezru Tarla	Dönüm	30

Hasılat-ı senevisi	Re's	1260 senesi	1261 senesi	Toplam Kuruş
Kara Sığır Öküz	2	-	-	-
Sağmal Ağnam	20	100	80	180
Kuzu	19	-	-	-
Dölsüz Ağnam	1	20	20	40
Dölsüz Deve	1	-	-	50
Erkek Merkep	1	-	-	-
Tülü Hamule Deve	1	50	50	100
Dölsüz Kısarak	1	-	-	-
Merkumun bir senede tahminen Temettu				860

HANE: 77	Abdülmuttalib Oğlu Hasan	Erbab-ı Ziraatten Olduğu
----------	--------------------------	--------------------------

Sene-i sabıkada vergi-yi mahsusadan bir senede vermiş olduğu		131,5	
A'şar ve Rüsümü olarak bir senede vermiş olduğu			
	Kile	Beheri sene	Toplam
Hmta	2	32	64
Şa'ir	1	-	16
Çavdar	1	16	16
Aded-i Ağnam Rüsümü Olarak bir senede vermiş olduğu Beheri / 3		96	
	Re's	Para	
Ağnam	70	2	

Mezru Tarla	Dönüm	40
Hasılatı senevisi	1260 senesinde	960
	1261 senesinde	-
	Toplam	960

Gayri Mezru Tarla	Dönüm	40
-------------------	-------	----

Hasılat-ı senevisi	Re's	1260 senesi	1261 senesi	Toplam Kuruş
Kara Sığır Öküz	3	-	-	-
Sağmal Ağnam	70	350	280	630
Kuzu	60	-	-	-
Dölsüz Deve	1	50	50	100
Dölsüz Ağnam	20	40	40	80
Sağmal İnek	1	-	-	30
Tülü Hamule Deve	2	100	100	200
Dölsüz Kısrak	1	-	-	-
Merkep	1	-	-	-
Merkumun bir senede tahminen Temettu				1530

HANE: 78	Kara Mustafa Oğlu Abdülcelil	Erbab-ı Ziraatten Olduğu
----------	------------------------------	--------------------------

Sene-i sabıkada vergi-yi mahsusadan bir senede vermiş olduğu	85		
A'şar ve Rüsümü olarak bir senede vermiş olduğu			
	Kile	Beheri sene	Toplam
Hımta	1	-	32
Şa'ir	1	-	16
Çavdar	1	-	16
Aded-i Ağnam Rüsümü Olarak bir senede vermiş olduğu Beheri / 3			64
	Re's		Para
Ağnam	50		1,5

Mezru Tarla	Dönüm	30
Hasılatı senevisi	1260 senesinde	640
	1261 senesinde	-
	Toplam	640
Gayri Mezru Tarla	Dönüm	30

Hasılat-ı senevisi	Re's	1260 senesi	1261 senesi	Toplam Kuruş
Kara Sığır Öküz	2	-	-	-
Sağmal Ağnam	50	250	200	450
Tülü Hamule Deve	2	100	100	200
Dölsüz Kısrak	1	-	-	50

Muhaliif Merkep	1	-	-	-
Merkumun bir senede tahminen Temettu				1040

HANE: 79	Himmet Ođlu Veli	Erbab-ı Ziraatten Olduđu
----------	------------------	--------------------------

Sene-i sabıkada vergi-yi mahsusadan bir senede vermiş olduđu			62
A'şar ve Rüsümü olarak bir senede vermiş olduđu			
	Kile	Beheri sene	Toplam
Hınta	1	16	32
Şa'ir	1	-	16
Çavdar	1	16	16
Aded-i Ağnam Rüsümü Olarak bir senede vermiş olduđu Beheri / 3			64
	Re's		Para
Ağnam	20		0,5

Mezru Tarla	Dönüm	30
Hasılatı senevisi	1260 senesinde	640
	1261 senesinde	-
	Toplam	640
Gayri Mezru Tarla	Dönüm	30

Hasılat-ı senevisi	Re's	1260 senesi	1261 senesi	Toplam Kuruş
Kara Sığır Öküz	2	-	-	-
Sağmal Ağnam	20	100	80	180
Kuzu	18	-	-	-
Dölsüz Ağnam	5	10	10	20
Sağmal İnek	1	-	-	30
Döllü Şütüran	1	-	-	100
Döllü Kısarak	1	-	-	-
Muhaliif Merkep	1	-	-	-
Merkumun bir senede tahminen Temettu				880

HANE: 80	Deli Osman Ođlu Tatar İsmail	Erbab-ı Ziraatten Olduđu
----------	------------------------------	--------------------------

Sene-i sabıkada vergi-yi mahsusadan bir senede vermiş olduđu			60
A'şar ve Rüsümü olarak bir senede vermiş olduđu			

	Kile	Beheri sene	Toplam
Hınta	1	32	32
Şa'ir	1,5	16	24
Aded-i Ağnam Rüsümü Olarak bir senede vermiş olduğu Beheri / 3			56
	Re's		Para
Ağnam	15		0,5

Mezru Tarla	Dönüm	35
Hasılatı senevisi	1260 senesinde	560
	1261 senesinde	200
	Toplam	760
Gayri Mezru Tarla	Dönüm	35

Hasılat-ı senevisi	Re's	1260 senesi	1261 senesi	Toplam Kuruş
Kara Sığır Öküz	2	-	-	-
Sağmal Ağnam	15	75	60	135
Kuzu	15	-	-	-
Dölsüz Ağnam	20	40	40	80
Sağmal İnek	1	-	-	30
Dölsüz Şütüran	1	50	50	100
Muhelif Merkep	2	-	-	-
Merkumun bir senede tahminen Temettu				750

HANE: 81	Abuzer Oğlu Abdullah	Erbab-ı Ziraatten Olduğu
----------	----------------------	--------------------------

Sene-i sabıkada vergi-yi mahsusadan bir senede vermiş olduğu			76
A'şar ve Rüsümü olarak bir senede vermiş olduğu			
	Kile	Beheri sene	Toplam
Hınta	1	32	32
Şa'ir	1	16	16
Çavdar	1	-	16
Aded-i Ağnam Rüsümü Olarak bir senede vermiş olduğu Beheri / 3			64
	Re's		Para
Ağnam	25		0,5

Mezru Tarla	Dönüm	30
Hasılatı senevisi	1260 senesinde	640

	1261 senesinde	300
	Toplam	940
Gayri Mezru Tarla	Dönüm	30

Hasılat-ı senevisi	Re's	1260 senesi	1261 senesi	Toplam Kuruş
Kara Sığır Öküz	2	-	-	-
Sağmal Ağnam	25	150	100	250
Kuzu	20	-	-	-
Dölsüz Ağnam	8	16	16	24
Tülü Hamule Deve	1	50	50	100
Dölsüz Kısrak	1	-	-	-
Muhelif Merkep	1	-	-	-
Merkumun bir senede tahminen Temettu				856

HANE: 82	----- Oğlu Hacı Haydar	Erbab-ı Ziraatten Olduğu
----------	------------------------	--------------------------

Sene-i sabıkada vergi-yi mahsusadan bir senede vermiş olduğu	22		
A'şar ve Rüsümü olarak bir senede vermiş olduğu			
	Kile	Beheri sene	Toplam
Hımta	2	32	64
Şa'ir	2	-	32
Çavdar	1	-	16
Aded-i Ağnam Rüsümü Olarak bir senede vermiş olduğu Beheri / 3			96
	Re's		Para
Ağnam	140		8

Mezru Tarla	Dönüm	45
Hasılatı senevisi	1260 senesinde	960
	1261 senesinde	150
	Toplam	1110
Gayri Mezru Tarla	Dönüm	45

Hasılat-ı senevisi	Re's	1260 senesi	1261 senesi	Toplam Kuruş
Kara Sığır Öküz	3	-	-	-
Sağmal Ağnam	140	700	560	1260
Kuzu	100	-	-	-
Dölsüz Ağnam	60	120	120	240

Dölsüz Keçi	20	40	40	80
Sağmal İnek	2	-	-	60
Dölsüz Deve	2	100	100	200
Döllü Deve	1	100	100	200
Dölsüz Kısarak	1	-	-	-
Muhelif Merkep	1	-	-	-
Merkumun bir senede tahminen Temettu				2980

HANE: 83	Sarı Oğlu Mustafa	Erbab-ı Ziraatten Olduğu
----------	-------------------	--------------------------

Sene-i sabıkada vergi-yi mahsusadan bir senede vermiş olduğu			90
A'şar ve Rüsümü olarak bir senede vermiş olduğu			
	Kile	Beheri sene	Toplam
Hınta	1	32	32
Şa'ir	2	16	32
Aded-i Ağnam Rüsümü Olarak bir senede vermiş olduğu Beheri / 3			64
	Re's		Para
Ağnam	75		2

Mezru Tarla	Dönüm	30
Hasılatı senevisi	1260 senesinde	640
	1261 senesinde	-
	Toplam	640
Gayri Mezru Tarla	Dönüm	30

Hasılat-ı senevisi	Re's	1260 senesi	1261 senesi	Toplam Kuruş
Kara Sığır Öküz	2	-	-	-
Sağmal Ağnam	75	375	300	675
Kuzu	65	-	-	-
Dölsüz Ağnam	30	60	60	120
Döllü Kısarak	1	-	-	50
Sağmal İnek	1	-	-	30
Muhelif Merkep	1	-	-	-
Merkumun bir senede tahminen Temettu				1155

HANE: 84	--- Oğlu Himmet	Erbab-ı Ziraatten Olduğu
----------	-----------------	--------------------------

Sene-i sabıkada vergi-yi mahsusadan bir senede vermiş olduğu			56,5
A'şar ve Rüşumu olarak bir senede vermiş olduğu			
	Kile	Beheri sene	Toplam
Hınta	2	32	16
Şa'ir	2	16	32
Aded-i Ağnam Rüşumu Olarak bir senede vermiş olduğu Beheri / 3			46
	Re's		Para
Ağnam	20		2,5

Mezru Tarla	Dönüm	30
Hasılatı senevisi	1260 senesinde	460
	1261 senesinde	-
	Toplam	460
Gayri Mezru Tarla	Dönüm	30

Hasılat-ı senevisi	Re's	1260 senesi	1261 senesi	Toplam Kuruş
Kara Sığır Öküz	2	-	-	-
Sağmal Ağnam	20	100	80	180
Kuzu	18	-	-	-
Dölsüz Ağnam	10	20	20	40
Muhelif Merkep	1	-	-	-
Merkumun bir senede tahminen Temettu				580

HANE: 85	Numan Oğlu Kara Mehmet	Erbab-ı Ziraatten Olduğu
----------	------------------------	--------------------------

Sene-i sabıkada vergi-yi mahsusadan bir senede vermiş olduğu			25,5
A'şar ve Rüşumu olarak bir senede vermiş olduğu			
	Kile	Beheri sene	Toplam
Hınta	1	32	32
Şa'ir	2	16	32
Aded-i Ağnam Rüşumu Olarak bir senede vermiş olduğu Beheri / 3			64
	Re's		Para
Ağnam	20		2,5

Mezru Tarla	Dönüm	30
Hasılatı senevisi	1260 senesinde	640
	1261 senesinde	-

	Toplam	640
Gayri Mezru Tarla	Dönüm	30

Hasılat-ı senevisi	Re's	1260 senesi	1261 senesi	Toplam Kuruş
Kara Sığır Öküz	2	-	-	-
Sağmal Ağnam	20	100	80	180
Kuzu	18	-	-	-
Dölsüz Ağnam	10	20	20	40
Muhelif Merkez	1	-	-	-
Merkumun bir senede tahminen Temettu				760

HANE: 86	Hacı Ömer Oğlu Mehmet	Erbab-ı Ziraatten Olduğu
----------	-----------------------	--------------------------

Sene-i sabıkada vergi-yi mahsusadan bir senede vermiş olduğu			59,5
A'şar ve Rüsümü olarak bir senede vermiş olduğu			
	Kile	Beheri sene	Toplam
Hinta	1	-	32
Şa'ir	2	16	32
Aded-i Ağnam Rüsümü Olarak bir senede vermiş olduğu Beheri / 3			64
	Re's		Para
Ağnam	10		12

Mezru Tarla	Dönüm	30
Hasılatı senevisi	1260 senesinde	640
	1261 senesinde	-
	Toplam	640
Gayri Mezru Tarla	Dönüm	30

Hasılat-ı senevisi	Re's	1260 senesi	1261 senesi	Toplam Kuruş
Kara Sığır Öküz	2	-	-	-
Sağmal Ağnam	10	50	40	90
Kuzu	8	-	-	-
Döllü Şütüran	1	-	-	100
Muhelif Merkez	1	-	-	-
Merkumun bir senede tahminen Temettu				750

HANE: 87	Anıkcı Ođlu Mustafa	Erbab-ı Ziraatten Olduđu
----------	---------------------	--------------------------

Sene-i sabıkada vergi-yi mahsusadan bir senede vermiş olduđu		45	
A'şar ve Rüsümü olarak bir senede vermiş olduđu			
	Kile	Beheri sene	Toplam
Hınta	2	32	16
Şa'ir	2	16	32
Aded-i Ağnam Rüsümü Olarak bir senede vermiş olduđu Beheri / 3		48	
	Re's	Para	
Ağnam	15	0,5	

Mezru Tarla	Dönüm	25
Hasılatı senevisi	1260 senesinde	480
	1261 senesinde	-
	Toplam	480
Gayri Mezru Tarla	Dönüm	25

Hasılat-ı senevisi	Re's	1260 senesi	1261 senesi	Toplam Kuruş
Kara Sığır Öküz	2	-	-	-
Sağmal Ağnam	15	75	60	135
Oğlak	10	-	-	-
Dölsüz Keçi	10	20	20	40
Muhelif Merkep	1	-	-	-
Sağmal İnek	1	-	-	30
Merkumun bir senede tahminen Temettu				605

HANE: 88	İnekçi Ođlu Mehmet	Erbab-ı Ziraatten Olduđu
----------	--------------------	--------------------------

Sene-i sabıkada vergi-yi mahsusadan bir senede vermiş olduđu		38	
A'şar ve Rüsümü olarak bir senede vermiş olduđu			
	Kile	Beheri sene	Toplam
Hınta	1	32	32
Şa'ir	1	16	24
Aded-i Ağnam Rüsümü Olarak bir senede vermiş olduđu Beheri / 3		56	
	Re's	Para	
Ağnam	10	12	

Mezru Tarla	Dönüm	25
Hasılatı senevisi	1260 senesinde	565
	1261 senesinde	-
	Toplam	565
Gayri Mezru Tarla	Dönüm	25

Hasılat-ı senevisi	Re's	1260 senesi	1261 senesi	Toplam Kuruş
Kara Sığır Öküz	2	-	-	-
Sağmal Ağnam	10	50	40	90
Kuzu	8	-	-	-
Sağmal İnek	1	-	-	30
Muhelif Merkep	1	-	-	-
Merkumun bir sene tahminen Temettu				645

HANE: 89	Zor Ali Oğlu Memiş	Erbab-ı Ziraatten Olduğu
----------	--------------------	--------------------------

Sene-i sabıkada vergi-yi mahsusadan bir sene vermiş olduğu				31,5
A'şar ve Rüsümü olarak bir sene vermiş olduğu				
	Kile	Beheri sene	Toplam	
Hınta	1	-	32	
Şa'ir	1,5	16	24	
Aded-i Ağnam Rüsümü Olarak bir sene vermiş olduğu Beheri / 3				48
	Re's			Para
Ağnam	15			18

Mezru Tarla	Dönüm	20
Hasılatı senevisi	1260 senesinde	480
	1261 senesinde	-
	Toplam	480
Gayri Mezru Tarla	Dönüm	20

Hasılat-ı senevisi	Re's	1260 senesi	1261 senesi	Toplam Kuruş
Kara Sığır Öküz	2	-	-	-
Sağmal Ağnam	1	75	60	135
Kuzu	12	-	-	-
Sağmal İnek	1	-	-	30
Erkek Merkep	1	-	-	-

Merkumun bir senede tahminen Temettu	585
--------------------------------------	-----

HANE: 90	İnekçi Ođlu Murtaza	Erbab-ı Ziraatten Olduđu
----------	---------------------	--------------------------

Sene-i sabıkada vergi-yi mahsusadan bir senede vermiş olduđu		38	
A'şar ve Rüsümü olarak bir senede vermiş olduđu			
	Kile	Beheri sene	Toplam
Hınta	1		32
Şa'ir	1,5	16	24
Aded-i Ağnam Rüsümü Olarak bir senede vermiş olduđu Beheri / 3		48	
	Re's	Para	
Ağnam	30	1	

Mezru Tarla	Dönüm	20
Hasılatı senevisi	1260 senesinde	480
	1261 senesinde	-
	Toplam	480
Gayri Mezru Tarla	Dönüm	20

Hasılat-ı senevisi	Re's	1260 senesi	1261 senesi	Toplam Kuruş
Kara Sığır Öküz	2	-	-	-
Sağmal Keçi	30	150	120	270
Ođlak	25	-	-	-
Dölsüz Keçi	10	-	-	20
Muhelif Merkep	1	-	-	-
Merkumun bir senede tahminen Temettu				650

HANE: 91	---- Ođlu Mustafa	Erbab-ı Ziraatten Olduđu
----------	-------------------	--------------------------

Sene-i sabıkada vergi-yi mahsusadan bir senede vermiş olduđu		75	
A'şar ve Rüsümü olarak bir senede vermiş olduđu			
	Kile	Beheri sene	Toplam
Hınta	2	32	64
Şa'ir	1	-	16
Aded-i Ağnam Rüsümü Olarak bir senede vermiş olduđu Beheri / 3		80	
	Re's	Para	

Ađnam	50	1,5
-------	----	-----

Mezru Tarla	Dönüm	25
Hasılatı senevısı	1260 senesinde	800
	1261 senesinde	-
	Toplam	800
Gayri Mezru Tarla	Dönüm	35

Hasılat-ı senevısı	Re's	1260 senesi	1261 senesi	Toplam Kuruş
Kara Sıđır Öküz	2	-	-	-
Sađmal Ađnam	50	250	200	450
Kuzu	45	-	-	-
Dölsüz Ađnam	10	20	20	40
Muhالیf Merkep	2	-	-	-
Döllü Kısrak	1	-	-	50
Merkumun bir senede tahminen Temettu				1120

HANE: 92	Abdi Ođlu Osman	Erbab-ı Ziraatten Olduđu
----------	-----------------	--------------------------

Sene-i sabıkada vergi-yi mahsusadan bir senede vermiş olduđu				19
A'şar ve Rüsümü olarak bir senede vermiş olduđu				
	Kile	Beheri sene	Toplam	
Hınta	1	32	32	
Şa'ir	1	-	16	
Aded-i Ađnam Rüsümü Olarak bir senede vermiş olduđu Beheri / 3				48
	Re's			Para
Ađnam	10			12

Mezru Tarla	Dönüm	20
Hasılatı senevısı	1260 senesinde	480
	1261 senesinde	-
	Toplam	480
Gayri Mezru Tarla	Dönüm	20

Hasılat-ı senevısı	Re's	1260 senesi	1261 senesi	Toplam Kuruş
Kara Sıđır Öküz	2	-	-	-
Ođlak	8	-	-	-

Sağmal Keçi	10	50	40	90
Muhaliif Merkep	1	-	-	-
Merkumun bir senede tahminen Temettu				530

HANE: 93	Abdi Ođlu Mehmet	Çobanlık İle Me'luf
----------	------------------	---------------------

Sene-i sabıkada vergi-yi mahsusadan		45
Aded-i Ağnam Rüsümü olarak bir senede vermiş olduđu		
	Re's	Para
Ağnam	40	48

Hasılat-ı senevisi	Re's	1260 senesi	1261 senesi	Toplam Kuruş
Dölsüz Ağnam	10	20	20	40
Sağmal Ağnam	40	200	160	360
Kuzu	35	-	-	-
Muhaliif Merkep	1	-	-	-

Merkumun bir senede Temettu		220
Çobanlık ile Temettu		480
Toplam		700

HANE: 94	Öksüz Ođlu Mehmet	Erbab-ı Ziraatten Olduđu
----------	-------------------	--------------------------

Sene-i sabıkada vergi-yi mahsusadan bir senede vermiş olduđu		28	
A'şar ve Rüsümü olarak bir senede vermiş olduđu			
	Kile	Beheri sene	Toplam
Hımta	1	32	32
Şa'ir	1	16	16
Aded-i Ağnam Rüsümü Olarak bir senede vermiş olduđu Beheri / 3		48	
	Re's	Para	
Ağnam	10	-	

Mezru Tarla	Dönüm	20
Hasılatı senevisi	1260 senesinde	480
	1261 senesinde	-
	Toplam	480
Gayri Mezru Tarla	Dönüm	20

Hasılat-ı senevîsi	Re's	1260 senesi	1261 senesi	Toplam Kuruş
Kara Sığır Öküz	2	-	-	-
Oğlak	8	-	-	-
Sağmal Keçi	10	40	30	70
Erkek Merkep	1	-	-	-
Merkumun bir senede tahminen Temettu				520

HANE: 95	Himmet Oğlu Ahmet	Erbab-ı Ziraatten Olduğu
----------	-------------------	--------------------------

Sene-i sabıkada vergi-yi mahsusadan bir senede vermiş olduğu			33,5
A'şar ve Rüsümü olarak bir senede vermiş olduğu			
	Kile	Beheri sene	Toplam
Hınta	1	-	32
Şa'ir	1	16	16
Aded-i Ağnam Rüsümü Olarak bir senede vermiş olduğu Beheri / 3			48
	Re's		Para
Keçi	15		0,5

Mezru Tarla	Dönüm	20
Hasılatı senevîsi	1260 senesinde	480
	1261 senesinde	-
	Toplam	480
Gayri Mezru Tarla	Dönüm	20

Hasılat-ı senevîsi	Re's	1260 senesi	1261 senesi	Toplam Kuruş
Kara Sığır Öküz	2	-	-	-
Oğlak	11	-	-	-
Sağmal Keçi	15	75	60	135
Dölsüz Keçi	5	10	10	20
Erkek Merkep	1	-	-	-
Sağmal İnek	2	-	-	60
Merkumun bir senede tahminen Temettu				625

HANE: 96	Hacı Yakup	Erbab-ı Ziraatten Olduğu
----------	------------	--------------------------

Sene-i sabıkada vergi-yi mahsusadan bir senede vermiş olduğu			266
A'şar ve Rüsümü olarak bir senede vermiş olduğu			

	Kile	Beheri sene	Toplam
Hınta	2	32	64
Şa'ir	1	-	16
Çavdar	1	16	16
Aded-i Ağnam Rüsümü Olarak bir senede vermiş olduğu Beheri / 3			96
	Re's		Para
Ağnam	100		6
Keçi	100		-

Mezru Tarla	Dönüm	45
Hasılatı senevisi	1260 senesinde	960
	1261 senesinde	-
	Toplam	960
Gayri Mezru Tarla	Dönüm	45

Hasılat-ı senevisi	Re's	1260 senesi	1261 senesi	Toplam Kuruş
Kara Sığır Öküz	3	-	-	-
Sağmal Ağnam	100	500	400	900
Sağmal Keçi	100	500	400	900
Dölsüz Ağnam	90	180	180	360
Dölsüz Keçi	50	-	-	100
Kuzu	100	-	-	-
Sağmal İnek	3	-	-	90
Tülü Hamule Deve	2	100	100	200
Dölsüz Şütüran	2	100	100	200
Dölsüz Kısarak	1	-	-	-
Muhelif Merkep	3	-	-	-
Merkumun bir senede tahminen Temettu				2535

HANE: 97	Abdi Oğlu Kordan	Çobanlık İle Me'luf
----------	------------------	---------------------

Sene-i sabıkada vergi-yi mahsusadan	97	
Aded-i Ağnam Rüsümü olarak bir senede vermiş olduğu		
	Re's	Para
Ağnam	20	24

Hasılat-ı senevisi	Re's	1260 senesi	1261 senesi	Toplam Kuruş
--------------------	------	-------------	-------------	--------------

Sağmal Keçi	5	-	-	25
Sağmal Ağnam	15	75	60	135
Kuzu	12	-	-	-
Dölsüz Şütüran	1	-	-	50
Erkek Merkep	2	-	-	-

Merkumun bir senede Temettu	400
-----------------------------	-----

HANE: 98	Hacı Abdi Oğlu Hacı Ali	Erbab-ı Ziraatten Olduğu
----------	-------------------------	--------------------------

Sene-i sabıkada vergi-yi mahsusadan bir senede vermiş olduğu	200		
A'şar ve Rüsümü olarak bir senede vermiş olduğu			
	Kile	Beheri sene	Toplam
Hınta	2	32	64
Şa'ir	2,5	16	40
Aded-i Ağnam Rüsümü Olarak bir senede vermiş olduğu Beheri / 3			108
	Re's		Para
Ağnam	150		4,5

Mezru Tarla	Dönüm	45
Hasılatı senevisi	1260 senesinde	1040
	1261 senesinde	360
	Toplam	1400
Gayri Mezru Tarla	Dönüm	45

Hasılat-ı senevisi	Re's	1260 senesi	1261 senesi	Toplam Kuruş
Kara Sığır Öküz	3	-	-	-
Sağmal Ağnam	150	750	600	1350
Kuzu	140	-	-	-
Dölsüz Ağnam	100	200	200	400
Tülü Hamule Deve	2	100	100	200
Döllü Kısarak	1	50	50	100
Muhelif Merkep	1	-	-	-
Merkumun bir senede tahminen Temettu				2140

HANE: 99	Hacı Oğlu Bekir	Erbab-ı Ziraatten Olduğu
----------	-----------------	--------------------------

Sene-i sabıkada vergi-yi mahsusadan bir senede vermiş olduğu			67
A'şar ve Rüşumu olarak bir senede vermiş olduğu			
	Kile	Beheri sene	Toplam
Hınta	1	-	32
Şa'ir	2	-	32
Çavdar		-	16
Aded-i Ağnam Rüşumu Olarak bir senede vermiş olduğu Beheri / 3			64
	Re's		Para
Ağnam	20		4

Mezru Tarla	Dönüm	30
Hasılatı senevisi	1260 senesinde	640
	1261 senesinde	260
	Toplam	900
Gayri Mezru Tarla	Dönüm	30

Hasılat-ı senevisi	Re's	1260 senesi	1261 senesi	Toplam Kuruş
Kara Sığır Öküz	3	-	-	-
Sağmal Ağnam	20	100	80	180
Kuzu	20	-	-	-
Sağmal İnek	1	-	-	30
Dölsüz Şütüran				
Tülü Hamule Deve	1	50	50	100
Muhelif Merkep	1	-	-	-
Merkumun bir senede tahminen Temettu				820

HANE: 100	İşbirli Oğlu Mehmet	Erbab-ı Ziraatten Olduğu
-----------	---------------------	--------------------------

Sene-i sabıkada vergi-yi mahsusadan bir senede vermiş olduğu			59,5
A'şar ve Rüşumu olarak bir senede vermiş olduğu			
	Kile	Beheri sene	Toplam
Hınta	1	-	32
Şa'ir	1	-	16
Çavdar	1	-	16
Aded-i Ağnam Rüşumu Olarak bir senede vermiş olduğu Beheri / 3			48
	Re's		Para
Ağnam	25		0,5

Mezru Tarla	Dönüm	20
Haslatı senevisi	1260 senesinde	480
	1261 senesinde	200
	Toplam	680
Gayri Mezru Tarla	Dönüm	20

Haslat-ı senevisi	Re's	1260 senesi	1261 senesi	Toplam Kuruş
Kara Sığır Öküz	3	-	-	-
Sağmal Ağnam	25	125	100	225
Kuzu	20	-	-	-
Dölsüz Ağnam	5	10	10	20
Sağmal İnek	1	-	-	30
Tülü Hamule Deve	1	50	50	100
Muhelif Merkep	1	-	-	-
Merkumun bir senede tahminen Temettu				695

HANE: 101	----- Oğlu Mehmet	Erbab-ı Ziraatten Olduğu
-----------	-------------------	--------------------------

Sene-i sabıkada vergi-yi mahsusadan bir senede vermiş olduğu			114
A'şar ve Rüsümü olarak bir senede vermiş olduğu			
	Kile	Beheri sene	Toplam
Hınta	1	32	32
Şa'ir	1	16	16
Çavdar	1	16	16
Aded-i Ağnam Rüsümü Olarak bir senede vermiş olduğu Beheri / 3			64
	Re's		Para
Ağnam	20		4

Mezru Tarla	Dönüm	30
Haslatı senevisi	1260 senesinde	640
	1261 senesinde	260
	Toplam	900
Gayri Mezru Tarla	Dönüm	30

Haslat-ı senevisi	Re's	1260 senesi	1261 senesi	Toplam Kuruş
Kara Sığır Öküz	2	-	-	-

Sağmal Ağnam	20	100	80	180
Kuzu	20	-	-	-
Sağmal İnek	1	-	-	30
Tülü Hamule Deve	1	50	50	100
Muhaliif Merkep	1	-	-	-
Merkumun bir senede tahminen Temettu				820

YEKÜN _____

Vergi-yi Sabıkı	Temettuati
11225	115284