

T.C.
SELÇUK ÜNİVERSİTESİ
SOSYAL BİLİMLER ENSTİTÜSÜ
ARKEOLOJİ ANABİLİM DALI
KLASİK ARKEOLOJİ BİLİM DALI

TRİPOLİS DEFİNE SİKKELERİ

YÜKSEK LİSANS TEZİ

HAZIRLAYAN: EMRE BAŞ

154203011005

DANIŞMAN: Doç. Dr. MEHMET TEKOKAK

TEMMUZ 2019

KONYA

T.C.
SELÇUK ÜNİVERSİTESİ
SOSYAL BİLİMLER ENSTİTÜSÜ
ARKEOLOJİ ANABİLİM DALI
KLASİK ARKEOLOJİ BİLİM DALI

TRİPOLİS DEFİNE SİKKELERİ

YÜKSEK LİSANS TEZİ

HAZIRLAYAN: EMRE BAŞ

154203011005

DANIŞMAN: Doç. Dr. MEHMET TEKOKAK

TEMMUZ 2019

KONYA

T. C.

SELÇUK ÜNİVERSİTESİ
Sosyal Bilimler Enstitüsü Müdürlüğü**Bilimsel Etik Sayfası**

Adı Soyadı	Emre BAŞ
Numarası	154203011005
Ana Bilim / Bilim Dalı	Arkeoloji/ Klasik Arkeoloji
Programı	Tezli Yüksek Lisans <input checked="" type="checkbox"/> Doktora <input type="checkbox"/>
Tezin Adı	Tripolis Define Sikkeleri

Bu tezin proje safhasından sonuçlanmasına kadar ki bütün süreçlerde bilimsel etiğe ve akademik kurallara özenle riayet edildiğini, tez içindeki bütün bilgilerin etik davranış ve akademik kurallar çerçevesinde elde edilerek sunulduğunu, ayrıca tez yazım kurallarına uygun olarak hazırlanan bu çalışmada başkalarının eserlerinden yararlanılması durumunda bilimsel kurallara uygun olarak atıf yapıldığını bildiririm.

Öğrencinin imzası
(İmza)

T. C.

SELÇUK ÜNİVERSİTESİ
Sosyal Bilimler Enstitüsü Müdürlüğü



Yüksek Lisans Tezi Kabul Formu

Öğrencinin	Adı Soyadı	Emre BAŞ		
	Numarası	154203011005		
	Ana Bilim / Bilim Dalı	Arkeoloji/ Klasik Arkeoloji		
	Programı	Tezli Yüksek Lisans <input checked="" type="checkbox"/>	Doktora <input type="checkbox"/>	
	Tez Danışmanı	Doç. Dr. Mehmet TEKOCAK		
Tezin Adı		Tripolis Define Sikkeleri		

Yukarıda adı geçen öğrenci tarafından hazırlanan **Tripolis Define Sikkeleri** başlıklı bu çalışma **12/07/2019** tarihinde yapılan savunma sınavı sonucunda oybirliği/oyçokluğu ile başarılı bulunarak, jürimiz tarafından yüksek lisans tezi olarak kabul edilmiştir.

Ünvanı, Adı Soyadı	Danışman/Üye	İmza
Doç. Dr. Mehmet TEKOCAK	Danışman	
Dr. Öğr. Üyesi Zafer KORKMAZ	Üye	
Doç. Dr. Bahadır DUMAN	Üye	

ÖNSÖZ

Sikkeler Antik Dönemin en önemli satış araçlarındandır. Ticari faaliyetlerin sürdürülebilirliğini sağlamakla kalmayıp birer propaganda aracı olarak büyük rol oynamıştır. Bu durum günümüzde yapılan çalışmalarda sikkelerin kullanıldığı dönemlerinden birçok bilgiler aktarmasını sağlamıştır. Tez çalışmamda Tripolis Antik Kenti'nde Agora ve Kemerli Agora bronz define sikke buluntuları araştırılmıştır. Tezin içerisinde yer alan tüm verilerde Tripolis kazı arşivinden yararlanılmıştır.

Tez danışmanım Doç. Dr. Mehmet TEKOCAK başta olmak üzere tez jürimde bulunan ve tez hakkındaki düşünceleriyle yol gösterici olan, kaynak temini sağlayan, kazı arşivinin kullanımına izin veren Doç. Dr. Bahadır Duman'a çok teşekkür ederim.

Tezin yazımını oluştururken görüşleriyle manevi desteğini esirgemeyen tüm Tripolis kazı ekibine teşekkür ederim.

Emre BAŞ



T. C.
SELÇUK ÜNİVERSİTESİ
Sosyal Bilimler Enstitüsü Müdürlüğü



Öğrencinin

Adı Soyadı Emre BAŞ

Numarası 154203011005

Ana Bilim / Bilim Dalı Arkeoloji/ Klasik Arkeoloji

Programı Tezli Yüksek Lisans Doktora

Tez Danışmanı Doç. Dr. Mehmet TEKOCAK

Tezin Adı Tripolis Define Sikkeleri

ÖZET

Tripolis Antik Kenti Denizli İli Buldan İlçesi, Yenicekent Mahallesi sınırları içerisinde yer almaktadır. Hellenistik Dönem’de Phrygia, Karia ve Lydia Bölgelerinin kesişim noktasında yer alan kent, Lydia Bölgesi sınırları içerisinde Apollonia olarak kurulmuş ve kısa bir dönem Antonopolis adıyla anılmıştır. Kentte gerçekleştirilen arkeolojik kazı çalışmaları sırasında ele geçen malzemeler içerisinde tezin konusunu oluşturan define grupları bulunmuştur. Bu tez çalışmasında ele alınan define gruplarından üçü 2013 kazı sezonunda Kemerli Yapı olarak isimlendirilen binada bulunurken, bir define grubu ise 2014 kazı çalışma sezonunda Agora'da bulunmuştur. Tezin konusu olan bu sikkelerin araştırılması sonucu tespit edilen darp yerlerinden yola çıkarak kentin ticari ve sosyo-kültürel ilişkilerini ortaya çıkarmak gereklilik arz etmektedir. Böylelikle Tripolis’in doğal bağları ortaya çıkarılarak tarihsel süreçleri incelenmiştir. Ayrıca sikkelerdeki tiplerin ve lejantların incelenerek, araştırılması sonucu kentte kullanılan sikke tipleri tasniflendirilmiştir. Sikkeler çokça bilgiler aktarmaktadır. Bu define sikkelerinin araştırılmasıyla da Tripolis’te kullanılan sikkelerin basım yerleri, imparatorları, basım tarihi, ön yüz ve arka yüzde yer alan betimler ile yazılar açıklanmaya çalışılmıştır. Definelerin hepsi bronz gruplardan oluşmakta olup MS 3.yüzyıldan MS 7.yüzyılın başlarına kadar ki tarih aralığı hakkında bilgi vermektedir.



T. C.
SELÇUK ÜNİVERSİTESİ
Sosyal Bilimler Enstitüsü Müdürlüğü



Öğrencinin

Adı Soyadı	Emre BAŞ		
Numarası	154203011005		
Ana Bilim / Bilim Dalı	Arkeoloji/ Klasik Arkeoloji		
Programı	Tezli Yüksek Lisans <input checked="" type="checkbox"/>	Doktora	<input type="checkbox"/>
Tez Danışmanı	Doç. Dr. Mehmet TEKOCAK		

Tezin İngilizce Adı Treasure Coins of Tripolis

SUMMARY

The ancient city of Tripolis is located in the municipality of Yenicekent, in the town of Buldan in the Denizli Province. In the Hellenistic period, the city of Tripolis was in the crossroads of the Phrygia, Caria and Lydia regions. It was first founded with the name of Apollonia within the Lydia region and it was known as Antonopolis for a short while. Treasure groups constituting the subject of thesis were found in the obtained materials during archaeological excavation works in the city. In 2013 excavation works, bronze coin groups were found in the different three times in the structure called as Arched Structure. In 2014 excavation works, treasure group coin was found in the structure called as Agora. To reveal the socio-cultural relationships of city submits necessity based on battery places determined in the result of research of these coins which are the subject of thesis. So, historical processes of Tripolis can be enlightened by revealing the nature connections of Tripolis. In addition, coin types used in city were classified in the result of research of types and legend in the coins. Coins relay so much information. By means of research of these coins, places of printing, imperators, date of printing, descriptions in the front face and back face and writings were enlightened. All of treasures have been constituted from bronze groups. And they give information about time between AD 3.century and beginning of AD 7.century.

İÇİNDEKİLER

BİLİMSEL ETİK	I
TEZ KABUL FORMU.....	II
ÖNSÖZ.....	III
ÖZET.....	IV
SUMMARY.....	V
İÇİNDEKİLER	VI
KISALTMALAR VE SİMGELER.....	VII
GRAFİK VE TABLOLAR LİSTESİ	VIII
GİRİŞ.....	1
I. TRİPOLİS TARİHİ VE COĞRAFYASI.....	2
II. TRİPOLİS ANTİK KENTİ DEFİNE SİKKELERİNİN BULUNDUĞU YAPILAR... 6	
II. I. KEMERLİ YAPI	6
II. II. AGORA.....	8
III. TRİPOLİS DEFİNE SİKKELERİ.....	9
IV. SİKKE KATALOGLARI	10
IV. I. 1. NOLU DEFİNE	10
IV. II. 2. NOLU DEFİNE	43
IV. III. 3. NOLU DEFİNE.....	49
IV. IV. 4. NOLU DEFİNE.....	62
V. DEĞERLENDİRME VE SONUÇ	74
VI. SİKKE LEVHALARI.....	94
VII. HARİTA VE RESİMLER.....	104
VIII. BİBLİYOGRAFYA/KAYNAKÇA	109

KISALTMALAR VE SİMGELER LİSTESİ

Ay.	Arka Yüz
Ağr.	Ağırlık
Æ	Bronz
Env.	Envanter
E.T.	E.T.
Gr.	Gram
Km.	Kilometre
Lv.	Levha
Lrbc.	Late Roman Bronze Coinage
M.	Metre
Mm.	Milimetre
MS	Milattan Sonra
No.	Numara
Öy.	Ön Yüz
Ölç.	Ölçü
Ref.	Referans
Res.	Resim
Ric.	Roman İmperial Coinage
Yy.	Yüzyıl

GRAFİK VE TABLOLAR LİSTESİ

Fig. 1: I. Nolu define sikkeleri tarihi.

Fig. 2: I. Nolu define sikkeleri dağılımı.

Fig. 3: II. Nolu define sikkeleri tarihi dağılımı.

Fig. 4: III. Nolu define sikkeleri yüzyıl grafiği.

Fig. 5: III. Nolu define sikkeleri tarihi dağılımı.

Fig. 6: IV. Nolu define sikkeleri tarihi dağılımı.

Fig. 7: IV. Nolu define sikkeleri emisyon dağılımı.

Tablo 1: I. Nolu Define Darp Yeri ve İmparatorların Dağılımı

Tablo 2: I. Nolu Define Arka Yüz Tipi ve Lejantı

Tablo 3: II. Nolu Define Darp Yeri ve İmparatorlar Dağılımı

Tablo 4: II. Nolu Define Emisyon Tarihleri Dağılımı

Tablo 5: III. Nolu Define Darp Yeri Dağılımı

Tablo 6: III. Nolu Define Arka Yüz Tipi ve Lejantı

Tablo 7: IV. Nolu Define Darp Yeri Dağılımı

Tablo 8: IV. Nolu Define Arka Yüz Tipi ve Lejantı

Tablo 9: Tüm Defineler Ön Yüz ve Arka Yüz Lejantları

GİRİŞ

1.1.AMAÇ

Tripolis'te 2012 yılından itibaren yapılan sistemli kazı çalışmalarında envanterlik ve etüdürlük birçok eserle karşılaşılması. Bunlar arasında 2013 ve 2014 yıllarında ele geçen Define Sikkeleri buluntuları dikkat çekici olmuştur. Bu kapsam da Define Sikkelerinin tarihlendirilmesi, tasniflendirilmesi ve veri analizi oluşturmak amaçlanmıştır.

1.2. KAPSAM

Bu kapsamda Tripolis'te bulunan binlerce sikke buluntularında Kemerli Yapı ve Agora'da bulunan I. II. III. ve IV. Nolu Definelerden toplam 199 adet bronz sikke değerlendirmeye alınarak sınırlandırılmıştır.

1.3. YÖNTEM

Çalışmalar esnasında bronz sikkelerin temizliği ve numaralandırılmasının yapılmasından sonra kataloglandırılma işlevi yapılmıştır. Çalışmalar esnasında Alman Arkeoloji Enstitüsü, Pamukkale Arkeoloji Bölümü kütüphanesi, Tripolis Kazı evi kütüphanesi taranmıştır. Sikkeler ilk olarak numaralandırma işlemiyle fotoğraflanarak kayıt altına alınmıştır. Yapılan belgeleme çalışmalarının ardından sikkelerin restorasyon çalışmaları yapılmıştır. Restorasyon çalışmalarında bistüri kullanımıyla sikkelerin mekanik temizliği yapılmıştır. Tüm temizlik işlemlerinin ardından sikkeler üzerinde yer alan figür ve lejantların incelemesine başlanmıştır. Tespit aşamasında veri tabanına kaydedilerek çap, ağırlık ölçümleri yapılmıştır. Detaylı verilerin oluşturulmasıyla kataloglandırma işlemine geçilerek tarihlendirilme ve referans çalışmaları yapılmıştır.

1. TRİPOLİS TARİHİ VE COĞRAFYASI

Tripolis antik kenti İç batı Anadolu Bölgesi'nde Denizli il merkezinin 40 km. kuzeyinde, Buldan ilçesi karayolunun kuzeydoğusunda bulunan, Yenicekent mahallesinin içerisinde yer almaktadır. Lykos Vadisi kuzeybatı ucunda yer alan kentin sivil ve kamusal mimariye ait kalıntıları, vadiye hâkim olan tepenin güney yamacında yaklaşık 3km² lik bir alana yayılmaktadır¹. Tripolis Lydia, Karia ve Phrygia olmak üzere üç bölgenin kesişim noktasında yer alması nedeniyle farklı yazarlar tarafından farklı bölgelerde değerlendirilmiştir Kentin konumu hakkında antik dönem tarihçileri ve coğrafyacıları farklı görüşler bildirmiştir². Herodotos (VII. 30) tarafından kent ilk kez Lydia sınırları içerisinde konumlandırılmıştır, ayrıca Plinius kenti Lydia Bölgesi içerisinde belirtmektedir. Fakat kenti Karia Bölgesi içerisinde belirten antik yazarlar da bulunmaktadır Lidyalılar, Karyalılar ve Frigyalılar'dan oluşan halk, kentin nüfusunu oluşturur³. Kentin asıl adı Apollonia olarak bilinmektedir⁴. Fakat kentte üç farklı halkın yaşaması sebebiyle kent zamanla Tripolis olarak anılmaya başlanmıştır⁵. Kentin dâhil olduğu bölge sınırlarının farklılık göstermesinin en önemli nedeni ise dönemler arasındaki sınır değişiklikleri ile ilgili olmalıdır. Nitekim Tripolis bir dönem Sardeis Conventus'unda yer alırken, bir başka belgede Apameia Conventus'u içerisinde yer almaktadır⁶.

Philadelphia-Hierapolis yolu üzerindeki Tripolis Plinius'a (N.H. V. 111) göre öteki adı Antoniopolis olan kent Roma döneminde elverişli konumunun sağladığı olanakları iyi değerlendirerek gelişmiş ve sonraları Sardis metropolitliğine bağlı bir piskoposluk merkezi durumuna gelmiştir⁷. Kent yalnızca paganizmin etkin olduğu Roma Dönemi'nde değil Hristiyanlık tarihi açısından da önemli veriler sunmaktadır. Kentte şu ana kadar gerçekleştirilen yüzey araştırmaları ve kazı çalışmalarında beş kilise tespit edilmiştir. MS 325 yılında yapılan Nicaea Konsili'nde Tripolis Piskoposluk seviyesinde temsil edilmektedir⁸.

Dağların, göllerin, ırmakların vb. çeşitli coğrafi oluşumlar Antik Dönem'de sınırların belirlenmesinde etkin olduğu düşünüldüğünde Maiandros'un kuzeyinde eğimli bir

¹ Duman 2017a, 1.

² Strabon XIII. 4.4. 169. Plinius, NH, V, XXIX.

³ Head 1911, 661.

⁴ Ceylan 1995, 159.

⁵ Head 1911, 661.

⁶ Duman 2017a, 1.

⁷ Sevin 2007, 188.

⁸ Duman 2017a, 7; Ramsay 1887, 357; Ramsay 1890, 134.

topografyada yer alan Tripolis'te Lydia sınırları içerisinde yer almış olmalıdır. Tripolis'te bilimsel anlamdaki ilk tespitler 17. yy'ın ortalarından itibaren bölgeyi ziyaret eden seyyahlar tarafından yapılır. Bu tespitler antik yapılara ait kalıntıların yüzeyde rastlanan yapıları hakkında sınırlı bilgiler içermektedir. Tripolis Antik Kenti'nde 1993, 2007-2009 yılları arasında Denizli Müze Müdürlüğü Başkanlığı'nda kısa dönemlerde kazı çalışmaları ve yüzey araştırmaları yapılmıştır⁹, 2012 yılı itibariyle Doç. Dr. Bahadır Duman'ın başkanlığında yürütülen kazı çalışmaları günümüzde de devam ettirilmektedir¹⁰.

Tripolis'in kentinin geçmişi birçok araştırmacı tarafından Hellenistik Dönem'e dayandırılrsa da, kentin doğu ve güneydoğusunda yer alan Höyüklerde yapılan yüzey araştırmalarında elde edilen arkeolojik veriler Tripolis'in konumlandığı alandaki yerleşim izlerinin Geç Neolitik-Erken Kalkolitik Dönem'e (MÖ 5500) dayandığını kanıtlamaktadır¹¹.

Kent Hellenistik Dönem'de M.Ö. 160-159 yıllarında II. Attalos tarafından önceden var olan üç küçük yerleşimin bir araya getirilmesi sonucu ortaya çıkmıştır¹². Ramsay kentin Attaloslar (Bergama Krallığı) tarafından kurulduğunu ve kuruluş nedeninin ise kentin hemen güneyinde yer alan ve Seleukoslar tarafından kurulmuş Laodikeia kentine karşı stratejik bir güç oluşturmak olduğunu belirtmiştir¹³. Apollonia¹⁴ ismi ile Hellenistik Dönem'de kurulan kent kısa süreli olarak Triumvir Marcus Antonius'un M.Ö. 41'de Küçük Asya ziyareti sırasında Antoniopolis olarak adlandırılmış olmasına rağmen I. Triumvirliğin M.Ö. 36 yılında dağılmasının ardından Marcus Antonius birlikten ayrılmıştır. Bu süreçte kentin isminin de değiştiği varsayılmaktadır. İmparator Augustus Dönemi'nden itibaren kentte basılan otonom sikkeler üzerinde kentin adı Tripolis¹⁵ olarak belirtilmiştir. Tripolis'in de içerisinde yer aldığı Lykos Vadisi M.Ö. 190 yılında Seleukoslar ile Bergama Krallığı arasında yapılan Magnesia Savaşı'na kadar, bağımsız kentlerden oluşmaktadır. Savaşı Roma'nın desteğiyle kazanan Bergama Krallığı M.Ö. 188 yılında imzalanan Apameia barışıyla bölge hâkimiyetini elinde tutmuştur. Bergama Krallığı, III. Attalos'un M.Ö. 133 yılında ölümünün ardından vasiyeti üzerine, bölge Roma İmparatorluğuna bağlanmıştır. Roma İmparatorluk Dönemi'nde bir

⁹ Duman 2017a, 1; Ceylan 1995, 159.

¹⁰ Duman 2013, 179-200; Duman 2014a, 225-234; Duman 2015, 229-245; Duman 2016, 699-706; Duman 2017a, 1-16; Duman 2017b, 261-284; Duman 2018, 343-368; Duman 2019, 325-344.

¹¹ Duman 2017a, 2.

¹² Ramsay 1895, 216, ; Ceylan 1995, 159, ; Ceylan 2000, 83.

¹³ Ramsay 1895, 192, 193.

¹⁴ Aulock 1963, 3308 (Kentın Apollonia ismiyle basılmış sikkeleri için ayrıca bakınız).

¹⁵ Head 1906, 6; Forrer 1926, 6954; E. Munksgaard 1947, 714. (Kentın Tripolis adıyla basılmış bir sikke tipi ayrıca bakınız).

dönem Sardis Conventusu'na dâhil edilen kent Flaviuslar Dönemi'nde Apameia Conventus'u içerisinde yer almıştır¹⁶.

Hippodomik planlı kentte, Hierapolis'tekine benzeyen travertenden yapılmış, Dor tarzında cepheye sahip cadde bulunmaktadır. Lykos'un Menderes'le birleştiği yerde yer alan tiyatro yapısı ile ayrıca kentte meclis binası, hamam ve surlar görülmektedir¹⁷. Roma Dönemi'nde kent en görkemli çağını yaşamıştır. M.S 1. yy'da kent 9 m. genişliğinde yaklaşık 450 m. uzunluğundaki doğu-batı yönlü bir cadde ve bu caddeyi enine kesen ara sokaklardan oluşmaktadır. Ana caddenin her iki kenarında mevcut veriler neticesinde MS 1. yy'dan MS 7. yy ortalarına kadar kullanım gören konut ve dükkânlar yer almaktadır. Dükkânların MS 3. yy evresinde iç mekân duvarları çeşitli hayvan ve bitkisel süslemeli renkli fresklere sahiptir. Kentin merkezi konumunda yer alan ve doğu-batı yönlü sütunlu caddeyi boyuna kesen ikinci ana cadde kuzey-güney yönlü Hierapolis Caddesi'dir. MS 4. yy'da caddenin doğu partiğinin çatısını taşıyan sütunların önüne ve arasına kaideler üzerine yerleştirilen heykeller, caddeye oldukça zengin bir görünüm kazandırmıştır. Bu iki ana caddenin çevresinde Kemerli Yapı, Agora, Nymphaeum (çeşme) ve Bouleterion (meclis binası) gibi kamu yapılarının yanı sıra sivil mimariye ait kalıntılarda rastlanmıştır. 2013 yılı kazı sezonunda ortaya çıkarılan bir konut, kentin güney doğusunda kuzey-güney aksında uzanan bir başka caddenin kenarında yer almaktadır. MS. 4. yy'a ait söz konusu konut iki katlı olup, zemin katının iki odası günümüze kadar koruna gelmiş renkli tesseralardan oluşan bitkisel ve geometrik öğelerin bezeme unsuru olarak kullanıldığı mozaiklere sahiptir¹⁸.

Kent önemli ticaret yolları üzerinde yer alması sebebiyle kentte üretim teşkil eden faaliyetler çağlar boyu süregelmiştir. Kentteki üretimlerden dikkat çekici sayıda ele geçen kemik saç iğneleri ve tokaları kentin önemli geçim kaynaklarından birinin de hayvancılık faaliyetleri olduğunu ortaya koymaktadır. Ayrıca pişmiş topraktan yapılan kap kacaklar da önemli üretim faaliyetleri içerisinde yer alır. Pazar etkinliklerinin önemli bir bölümü şu ana kadar tespit edilen iki Agora'da gerçekleşmiştir. Yapılan kazı çalışmalarında Agora'da çok sayıda sikke ele geçmiştir. Bu sikke buluntuları kentteki alışverişin boyutları ve ticari faaliyet içerisinde bulunan kişilerin memleketleri hakkında önemli bilgiler sunmaktadır. Pergamon, Smyrna, Ephesos, Tralleis, Aphrodisias, Thyateria, Philadelphia, Prymnessos, Antiockheia ad Maendrum, Kolossai, Laodikeia, Hierapolis, Antiockheia (Psidia), Herakleia Salbake ve Stratonikeia; Tripolis'te bulunan sikkelerin darp edildiği kentlerden sadece bir kısmını

¹⁶ Duman 2017a, 4.

¹⁷ D'Andria 2003, 23, 24.

¹⁸Duman 2017a, 4.

oluşturmaktadır (**Res. 1**). Artan nüfusun ihtiyaçları doğrultusunda şehir kapıları, hamamlar, stadyum, tiyatro ve nymphaeum gibi kamu binaları kentin diğer önemli yapılarını oluşturmaktadır¹⁹.

MS 350-400 yıllarında Küçük Asya kentlerinin bazıları saldırı tehditlerine önem olarak sur duvarıyla çevrelenmiştir. Roma Dönemi kullanım genişliği 10 m. olan Sütunlu Cadde bu çevreleme ile MS 400 yılı civarında traverten bloklarla genişliği 7 m'ye düşürülmüştür. Sütunlu Cadde'nin bir kısmı üzerinde Geç Roma Dönemi'nde yapılan sur duvarı üzerinde 2 adet giriş kapısı yer almaktadır. 2100 m uzunluğa sahip olan surlar, yaklaşık olarak 230 bin m² lik bir alanı çevrelemektedir. İnşa ettikleri surlarla Tripolisliler dışarıdan gelen saldırılara karşı önlemlerini almışlardır; fakat deprem gibi doğal felaketler, kentteki binaları mecburi olarak değişmesine yol açmış ve kent planında yapılacak zorunlu değişikliklere gidilmesine sebep olmuştur. Günümüzde yapılan çalışmalarla, arkeolojik kazılarla MS 60'da meydana gelen Nero Dönemi depreminin, Hierapolis, Laodikeia ve Kolossai'nin yanı sıra Tripolis'in de etkilediğini ortaya çıkarmıştır. Kentteki ikinci büyük deprem MS 3. yy'ın ikinci yarısında meydana gelmiş, Tripolis ve Batı Anadolu'daki birçok kentte hasara yol açmıştır. Tripolis'de izleri bulunan bir diğer deprem ise MS 4. yy'da meydana gelmiştir ki bu depremin sonucunda Kemerli Yapı olarak adlandırılan binanın yıkıntıları arasında iki insana ait kafatası ve vücutlarına ait kemikler ele geçirilmiştir. Bölge kentleriyle birlikte Tripolis'inde etkilendiği diğer deprem ise MS 494 yılında gerçekleşmiştir. Tripolis'te MS 6. yy sonu- 7. yy başında Aphrodisias, Sardis ve Ephesos'ta da etkili olan Sasani Akınlarıdır oldukça önemlidir. Sözü geçen depremler ve akınlar sebebiyle kentteki yaşam MS 7. yy'dan itibaren giderek azalmıştır. MS 8. - 9. yy Tripolis'i artık küçük bir nüfusun yaşadığı köy haline gelmiştir. MS 10. yy'da Kilise binasının duvarlarındaki aziz betimleri, farklı kazı alanlarından elde edilen çağdaş veriler kentte yeniden hareketliliğin ortaya çıktığını desteklemektedir²⁰.

III. Haçlı seferi (1189-1192) zamanında ordusuyla Tripolis'ten geçen F. Barbarossa kenti yıkık ve terk edilmiş bulmuştur. Kentin yaslandığı dağın zirvesinde yuvarlak planlı kule yer almaktadır. Bu kulenin bir bölüm mimarisi günümüze kadar sağlam kalabilmiştir. Bu kulenin dahil olduğu kale yaklaşık 18000 m² lik bir alanı çevrelemektedir. Nicaea/İznik Kralı III. Ioannes Ducas Vatatzes (1222-1254) tarafından imar ettirilen kalenin yapılmasındaki asli amaç, Tripolis'in kuzeyinde bulunan Philadelphia'nın ön karakolu niteliğinde olması sebebiyledir. Bu zaman zarfında Türk Akınları sebebiyle Tripolis 13. yy'ın ilk yarısında

¹⁹ Duman 2017a, 6-7.

²⁰Duman2017, 12-13;.

Bizanslılar ile Türkler arasında el değıştirmelere sahne olmuştur. 1304-1306 tarihlerinden itibaren Germiyanogullarıyla bölgedeki Türk hâkimiyeti Tripolis/Yenice'yi de içersine almıştır²¹.

II. TRİPOLİS ANTİK KENTİ DEFİNE SİKKELERİNİN BULUNDUĞU YAPILAR

2013 yılı Tripolis Antik Kenti kazı çalışmalarında Kemerli Yapı'da üç define grubu bulunmuştur. Yapı içersinde 185.00- 184.77 m. kod aralığında yapılan kazı çalışmalarında 5. Kemer dizinin güney kemeri altında 97 adetten oluşan ve 'I. Nolu Define' olarak adlandırılan bronz sikke grubu ele geçirilmiştir²². III. Nolu Define olarak isimlendirilen sikkeler ise Kemerli Yapı'nın 7. ve 8. Kemer aralığının kuzeydoğu köşesinin 4.17 m. güneybatısında yapılan kazı çalışmalarında ortaya çıkarılmıştır. IV. Nolu Define ise Kemerli Yapı'nın 6. ve 7. Kemer aralığının kuzeydoğu köşesinin 1.17 m. güneydoğusunda yapılan kazı çalışmaları sırasında ortaya çıkarılmıştır.

2014 yılı Tripolis Antik Kenti kazı çalışmalarında Agora'da bir define grubu bulunmuştur. Bu grupta yer alan 17 adet bronz sikke Agora'nın güney kenarında yer alan galeri içersinde yapılan çalışmalarda ortaya çıkarılmıştır. II. Nolu Define olarak isimlendirilen bu sikkeler Erken Bizans Sur Duvarı ile Agora güney oturma basamakları arasında; Güney oturma basamaklarının güneyini sınırlandıran duvarın güneybatı köşesinin 6.80 m. güneydoğusu, Güney Sur Kapısı II'nin batı sövesinin kuzeydoğu köşesinin 8.30 m. doğusunda ele geçirilmiştir.

II. I. KEMERLİ YAPI

Sütunlu Caddenin kuzey bitiğinde yer alan Kemerli Yapı doğu-batı yönlü uzanmakta olup dikdörtgen bir forma sahiptir. Batısında yer alan portikten (Sütunlu Galeri) ve güneyindeki tabernalardan yapıya girişler bulunmaktadır. Geç Hellenistik - Erken Roma Dönemi'nde inşa edilen Kemerli Yapı, 10.60x36.35 metre ölçülerindedir. 14 adet sütun üzerinde yükselen 20 kemer, iki koridor oluşturmaktadır (**Res. 2**). 4.65- 4.75 m. arasında değışen açıklığa sahip kemerlerin üzerinde de 88 adet çatı bloğu günümüze kadar korunagelmiştir. Kemerli Yapı'da kullanılan blokların bölgenin yerel malzemesi olan traverten ve diğertortul kayaç türlerinden yapıldığı tespit edilmiştir. Yapının beden duvarları ve kemerleri taşıyan sütun ve başlıkları orijinalinde mermer görüntüsü vermek amacıyla

²¹ Duman 2017a, 14.

²² Baysal- Duman 2014a, 638.

beyaz renkli sıvaya sahiptir, fakat sıvaların küçük bir bölümü günümüze kadar korunabilmiştir.²³

Sırayla birbirini takip eden iki kemere sahip ve iki taraftan duvarlara dayandırılan kemerler ortada taş kolona oturmaktadır. Kolonların altında ise binen ağırlığı zemine aktarmak amacıyla büyük taş parçalarından yapılan temel blokların düzenlendiği görülmektedir²⁴. Kemerlerin üst kısmını örten ve her iki uçlarından kemerlere oturan düzenlemeler çatı görevini üstlenmişlerdir. Asli haliyle 91 adet çatı bloğundan oluşan yapıdan 88 adet blok günümüze koruna gelebilmiştir. Kemerli Yapı toplamda 10 tane kemer aksından meydana gelmektedir. Taşıyıcı taş kemerler 0.5 m. yüksekliğinde ve 0.7 m. genişliğindedir. Kemerlerin oturduğu yan duvarların kalınlığı 0.7 m. kare enkesit olarak kabul edilecek kolonların plandaki bir boyutu 0.8 m. civarındadır²⁵. Duvar üzerinde 6 tane traverten bloktan konsol bulunmaktadır. 3. ve 4. kemer dizilerinin kuzey kemerleri arasından başlayarak 8. ve 9. kemer dizilerinin kuzey kemerleri arasında son bulan konsol blokları ortalama 55 cm. yüksekliğinde, 60 cm. genişliğinde ve 55 cm. derinliğindedir. Yapının güney duvarının yüksekliği 5 m., kalınlığı 75 cm.dir. Çatı seviyesinde duvar üzerinde 5 adet ışıklık ve havalandırma boşluğu bulunmaktadır. Güney duvarının ortaya yakın yükseklikteki bölümünde ise belli aralıklarla yükseklikleri 83- 90 cm., genişlikleri 63- 75 cm., derinlikleri 75- 80 cm. olan 6 adet pencere yer almaktadır. Yapının güneyine MS. 3 yy'da Mekânların inşa edilmesiyle bir kısmının sonraki evrede kapatıldığı belirlenmiştir. Güney duvarda 2 adet kapı açıklığı bulunmaktadır. Birincisi 9. ve 10. kemer dizileri arasında bulunmakta olup Kemerli Yapı'nın güney bitişiğindeki Mekân B olarak adlandırılan tabernaya açılmaktadır. 1.70 m. genişliğindeki kapı boşluğu 1.90 m. yüksekliğindedir. Kapı boşluğunun üzerinde lento bulunmazken, 5 adet traverten bloktan oluşan bir kemer yer almaktadır. 11. ve 12. kemer dizilerinin güney kemerleri arasındaki kapı boşluğu 1.10 m. genişliğinde, 1.90 m. yüksekliğindedir. Kemer dizilerinin ortada oturdukları sütunlar 1.26- 1.75 m., Dorik başlıkları ise 37-66 cm. arasında farklı yüksekliklere sahiptir. İlk evresinde Kemerli Yapı, 6. Kemer dizisinden bir kapıyla, doğu-batı olarak ikiye ayrılmış olmalıdır fakat ikinci kullanım evresi olan MS 4. yy'da bahsi geçen kapı sökülerek iptal edilmiştir. Yapının içerisinde karşılaşılan duvarlar; çay taşından, travertenden ve devşirme mermer malzemelerden toprak harç ile basitçe yapılmıştır. Olasılıkla bu duvarlar yapıda MS 4. yy - MS 5 yy'da yapılan düzenlemelerle ilişkilidir. Kemerli Yapı çalışmalarında bulunan eserler incelendiğinde Geç

²³Baysal- Duman 2014a, 636.

²⁴ Duman 2017a, 138-139.

²⁵ Duman 2017a, 138-139.

Hellenistik Dönem'den MS. 6. yy'a (Erken Bizans Dönemi) kadar ki aralıklar tarihlendirilmektedir²⁶.

II. II. AGORA

Geç Roma Agorası, Sütunlu Cadde'nin kuzeyinde, kent merkezinde yer almaktadır. 44.50x57.10 m. Ölçülerindeki, yaklaşık 2540 m² lik bir alana yayılmaktadır (**Res. 3**). Güneyinde ve kuzeyinde basamaklı platformlar yer alırken, batısında stoa yer alır. Agora stoa ile birlikte, MS. 4. yy'da daha önceki dönemlerde aynı alanda yer alan Agora'nın tekrar düzenlenmesiyle inşa edilmiş olmalıdır.

Agoranın kuzey kenarında tek cepheli, güney kenarında ise üç cepheli 7 basamaktan oluşan platform, agoraya gelenlerin oturması ve dinlenmesi amacıyla yapılan theatron benzeri bir yapı olmasının yanı sıra MS 4. yy'da yapılan savunma sisteminin ardından sur dışında kalan Tiyatro ve Stadium gibi yapıların işlevlerine yönelik olarakta kullanılmış olmalıdır.

Geç Roma Agorası Batı Stoası'nın kuzeybatı köşesinden başlayarak agora boyunca doğuya doğru devam eden oturma basamaklarının 29 m.lik bölümü 2014 kazı çalışmalarında açığa çıkarılmıştır. Platform üzerinde orijinalinde 7 basamak sırası olduğu ancak günümüze kadar 6 basamak sırasının korunageldiği görülmüştür. Basamak bloklarının cephesinde ise Grekçe çeşitli harfler görülmektedir. Kuzeyde yer alan basamaklı platformun güneyinde pişmiş toprak tuğlalar ile yapılmış yıkılmış halde doğu-batı yönlü 2 adet kemer bulunur. Kemer yıkıntılarının yaklaşık 2 m. güneyinde bir set yer alır. Oturma basamakları önündeki kemer yıkıntısından başlayarak doğuya doru devam eden, içerisinde devşirme malzemeler ile toprak harç kullanılarak yapılan yaklaşık 1 m. kalınlığında oldukça düzensiz olarak yapılan set, kuzeyden gelen yağmur sularının stoa ve agora içerisine girmesini engellemek için yapılmış olmalıdır.

Geç Roma Agorası güney kenarı boyunca devam eden ikinci platform ise kuzey platformun tekrarı niteliğindedir. Doğu-batı yönlü uzanan platform 5.50 m. genişliğinde ve 42.20 m. uzunluğundadır. Orijinalinde 7 oturma basamağından oluşan platformun doğu cephesinde 4 adet basamak sırası günümüze kadar sağlam kalabilmiştir. Platformun genelinde basamaklar ortalama 30 cm. derinliğinde ve 27 cm. yüksekliğindeyken doğu cephedeki basamakların derinlikleri 30-55 cm. arasında değişmektedir. Kuzey oturma platformunu oluşturan basamak üzerinde olduğu gibi bu basamaklarda da Grekçe harf yer almaktadır.

²⁶ Baysal- Duman 2014b, 637-640.

Kazı çalışmaları sırasında Geç Hellenistik Dönem'den- Erken Bizans Dönemi'ne kadar geniş bir zaman dilimini kapsayan, Doğu Sigillatları B ve Sagalassos gibi kırmızı astarlı seramiklerin yanı sıra, kandil, matara kalıbı, figürin ve kemik zar, kandil kalıbı gibi küçük buluntularda tespit edilmiştir²⁷.

III. TRİPOLİS DEFİNE SİKKELERİ

25.09.2013 tarihindeki Kemerli Agora kazı çalışmalarında bir grup sikke ele geçmiştir (**Res. 4**). Batıdan doğuya 4. ve 5. kemer dizilerinin güney kemerleri altından ele geçen bu grup 1. Nolu Define olarak adlandırılmıştır. 185.00 - 184.77 metre kodundan. TR.13.KA.S.1354- TR.13.KA.S.1450 buluntu numaraları aralığındaki 97 adet bronz sikkeden oluşmaktadır.

11.10.2014 Tarihinde Geç Roma Agorasında yapılan kazı çalışmalarında 17 adet bronz sikke grubu ele geçmiştir (**Res. 5**). 184.62 metre kodundan. Bu grup 2. Nolu Define olarak adlandırılmıştır. TR.13.GRA.S.02 -TR.13.GRA.S.18 buluntu numaraları aralığındaki 17 adet bronz sikkeden oluşmaktadır.

29.07.2013 tarihindeki Kemerli Agora kazı çalışmalarında bir grup sikke ele geçmiştir. Batıdan doğuya 7.ve 8. kemer aralığında ele geçen bu grup III nolu define olarak adlandırılmıştır (**Res. 6**). 186.08 – 184.60 metre kodundan. TR.13.KA.S.0201- TR.13.KA.S.0245 buluntu numaraları aralığındaki 45 adet bronz sikkeden oluşmaktadır.

22.08.2013 tarihindeki Kemerli Agora kazı çalışmalarında bir grup sikke ele geçmiştir. Batıdan doğuya 6. ve 7. kemer aralığında ele geçen bu grup IV nolu define olarak adlandırılmıştır (**Res. 7**). 186.27 – 185.29 metre kodundan. TR.13.KA.S.0609- TR.13.KA.S.0648buluntu numaraları aralığındaki 40 adet bronz sikkeden oluşmaktadır.

DEFİNE NUMARASI	KATALOG NUMARASI	ADET	TARİH ARALIĞI	BULUNTU TARİHİ
I. NOLU DEFİNE	I-1.01 – I-1.97	97 ADET	MS 4. yy	25.09.2013
II. NOLU DEFİNE	II-2.01 – II-2.18	17 ADET	MS 6. yy sonu – 7. yy başı	11.10.2014
III. NOLU DEFİNE	III-3.01 – III-3.45	45 ADET	MS 3. yy – 5. yy	29.07.2013
IV. NOLU DEFİNE	IV-4.01 – IV-4.40	40 ADET	MS 4. yy – 5. yy	22.08.2013

²⁷ Baysal- Duman 2015, 569-570.

IV. SİKKE KATALOGLARI

IV. I. 1. NOLU DEFİNE

(I-01. 1 numaralı define 1 numaralı sikke)

- I-01. Öy.** [DNCO]NSTA[N TIVSPFAVG]
İmparatorun inci diademli büstü, sağa.
- Ay.** [SPESREI]PVB[LICE]
İmparator ayakta, sola. Sağ elinde globus, sol eliyle mızrak tutmakta.
- Dönemi.** **ROMA-** MS 337-361 II. Constantius E.T. 357-361
- Kazı Env. No.** **TR.13.KA.S.1354**
- Cins/Ölç/Ağr/Yön** Æ 4; 11/13 mm; 1.8 gr; 12
- Ref.** Bruck 1961, s.69 arka yüz tipi.
- I-02. Öy.** DNVALEN[TINI ANVSPFAVG]
İmparatorun defne çelenkli, drapeli ve zırlı büstü, sağa.
- Ay.** [SALVSREI] PVBLI[CAE]
Esir götürən Victoria, sola. Sağda esir. Kesimde SMK
- Dönemi.** **ROMA-** MS 375-392 II. Valentinianus E.T. 383-392
- Kazı Env. No.** **TR.13.KA.S.1355**
- Cins/Ölç/Ağr/Yön** Æ 4; 15/16 mm; 2 gr; 12
- Ref.** Bruck 1961, s.61 arka yüz tipi.
- I-03. Öy.** [DNCONSTAN TIVSPF]AVG
İmparatorun inci diademli büstü, sağa.
- Ay.** [FELTEMP]RE [PARATIO]
Atından düşen süvariye mızrak saplayan Virtus, sola.
Kesimde SMK
- Dönemi.** **ROMA-** MS 337-361 II. Constantius E.T. 353-354
- Kazı Env. No.** **TR.13.KA.S.1356**
- Cins/Ölç/Ağr/Yön** Æ 3; 14/15 mm; 2.7 gr; 6
- Ref.** Bruck 1961, s.16 arka yüz tipi.

- I-04. Öy.** [DNVALENTINI] ANVSPFAVG
İmparatorun inci diademli, drapeli, zırhlı büstü, sağa.
- Ay.** [GL]ORIARO MAN[ORVM]
İmparator ayakta sağa sol elinde labarum, sağ eliyle başından yakaladığı esiri sürüklemekte.
- Dönemi.** **ROMA-** MS 364-375 I. Valentinianus
- Kazı Env. No.** **TR.13.KA.S.1357**
- Cins/Ölç/Ağr/Yön** Æ 3; 15/17 mm; 2.2 gr; 12
- Ref.** Bruck 1961, s.35 arka yüz tipi.
- I-05. Öy.** DNCONSTAN [TIVSPFAVG]
İmparatorun inci diademli, drapeli, zırhlı büstü, sağa.
- Ay.** [FELTEMP] REPARATIO
Atından düşen süvariye mızrak saplayan Virtus, sola.
Kesimde [S]MK
- Dönemi.** **ROMA-** MS 337-361 II. Constantius E.T. 353-354
- Kazı Env. No.** **TR.13.KA.S.1358**
- Cins/Ölç/Ağr/Yön** Æ 3; 16/17 mm; 2.9 gr; 6
- Ref.** Bruck 1961, s.16 arka yüz tipi.
- I-06. Öy.** DNCONSTAN TIVSPF[AVG]
İmparatorun inci diademli, drapeli, zırhlı büstü, sağa.
- Ay.** [SPES]REI PVBLICE
İmparator ayakta, sola. Sağ elinde globus, sol eliyle mızrak tutmakta.
Kesimde [CO]NS
- Dönemi.** **ROMA-** MS 337-361 II. Constantius E.T. 357-361
- Kazı Env. No.** **TR.13.KA.S.1359**
- Cins/Ölç/Ağr/Yön** Æ 4; 17 mm; 2. gr; 12
- Ref.** Bruck 1961, s.69 arka yüz tipi.

- I-07. Öy.** Yazı okunaksız.
İmparatorun inci diademli büstü, sağa.
- Ay.** [SECVRI]TAS [REI]PVBL[ICAE]
Victoria ayakta sola dönük. Sağ elinde çelenk, sol elinde palmiye dalı tutmakta.
- Dönemi.** **ROMA-MS 364-383** (I. Valentinianus, Valens, Gratianus)
E.T. 364-378
- Kazı Env. No.** **TR.13.KA.S.1360**
- Cins/Ölç/Ağr/Yön** Æ 3; 14/15 mm; 2.1 gr; 6
- Ref.** Bruck 1961, s.65-66 arka yüz tipi.
- I-08. Öy.** [...]CON[...]
İmparatorun inci diademli büstü, sağa.
- Ay.** Yazı okunaksız. Figür silik.
- Dönemi.** **ROMA- MS 337-361** II. Constantius- Constans
- Kazı Env. No.** **TR.13.KA.S.1361**
- Cins/Ölç/Ağr/Yön** Æ 3; 15/16 mm; 1.8 gr; belirsiz
- Ref.**
- I-09. Öy.** DNVALEN[TINI ANVSPFAVG]
İmparatorun inci diademli, drapeli, zırhlı büstü, sağa.
- Ay.** [SECVRITAS REIPVBLI]CA[E]
Victoria ayakta sola dönük. Sağ elinde çelenk, sol elinde palmiye dalı tutmakta.
- Dönemi.** **ROMA- MS 364-375** I. Valentinianus
- Kazı Env. No.** **TR.13.KA.S.1362**
- Cins/Ölç/Ağr/Yön** Æ 3; 16 mm; 2.3 gr; 5
- Ref.** Bruck 1961, s.65-66 arka yüz tipi.

- I-10. Öy.** DNVALE[N] SPFAVG
İmparatorun inci diademli, drapeli, zırhlı büstü, sağa.
- Ay.** [GLORIAR]O [MA]NORVM
İmparator ayakta, sağa. Sol elinde labarum, sağ eliyle başından yakaladığı esiri sürüklemekte.
Kesimde [CO]NSP
- Dönemi.** ROMA- MS 364-378 Valens
- Kazı Env. No.** TR.13.KA.S.1363
- Cins/Ölç/Ağr/Yön** Æ 3; 17/19 mm; 1.7 gr; 11
- Ref.** RIC IX 16b, 16c; Bruck 1961, s.35 arka yüz tipi.
- I-11. Öy.** [DNCONSTAN]TIV[SPFAVG]
İmparator büstü, sağa.
- Ay.** Aşırı korozyolu.
- Dönemi.** ROMA- MS 337-361 II. Constantius
- Kazı Env. No.** TR.13.KA.S.1364
- Cins/Ölç/Ağr/Yön** Æ 3; 13/14 mm; 1.2 gr; belirsiz
- Ref.**
- I-12. Öy.** [DNCO]NSTAN TIVSPFAVG
İmparatorun inci diademli, drapeli, zırhlı büstü, sağa.
- Ay.** [FELTEMP REPARATIO]
Atından düşen süvariye mızrak saplayan Virtus, sola.
- Dönemi.** ROMA- MS 337-361 II. Constantius E.T. 353-354
- Kazı No.** TR.13.KA.S.1365
- Cins/Ölç/Ağr/Yön** Æ 3; 15 mm; 1.9 gr; 6
- Ref.** Bruck 1961, s.16 arka yüz tipi.

- I-13. Öy.** DNCONSTAN TIVSPFA[VG]
İmparatorun inci diademli, drapeli, zırhlı büstü, sağa.
- Ay.** [SPESREI PVBLICE]
İmparator ayakta, sola. Sağ elinde globus, sol eliyle mızrak tutmakta.
Kesimde [S]MTS
- Dönemi.** ROMA- MS 337-361 II. Constantius E.T. 357-361
- Kazı Env. No.** TR.13.KA.S.1366
- Cins/Ölç/Ağr/Yön** Æ 3; 15/17 mm; 1.3 gr; 5
- Ref.** RIC VIII 213; Bruck 1961, s.69 arka yüz tipi.
- I-14. Öy.** DNCLIVLIAN VSNOB[CAES]
İmparatorun çıplak başlı, drapeli ve zırhlı büstü, sağa.
- Ay.** FELTEMP [REPARATIO]
Atından düşen süvariye mızrak saplayan Virtus, sola. Sol boşlukta (M). Kesimde [CO]NS
- Dönemi.** ROMA- MS 355-363 Julianus Caesar E.T. 355-358
- Kazı Env. No.** TR.13.KA.S.1367
- Cins/Ölç/Ağr/Yön** Æ 3; 16 mm; 2.1 gr; 5
- Ref.** Bruck 1961, s.16 arka yüz tipi; RIC VIII. 140.
- I-15. Öy.** DNVALEN [SP]FAVG
İmparatorun inci diademli, drapeli, zırhlı büstü, sağa.
- Ay.** [SECV]RITAS REIPVBLI[CAE]
Victoria ayakta sola dönük. Sağ elinde çelenk, sol elinde palmiye dalı tutmakta. Kesimde SMKA
- Dönemi.** ROMA- MS 364-378 Valens
- Kazı Env. No.** TR.13.KA.S.1368
- Cins/Ölç/Ağr/Yön** Æ 3; 17/18 mm; 2.4 gr; 6
- Ref.** Bruck 1961, s.65-66 arka yüz tipi.

- I-16. Öy.** [D]NCONSTA[N TI]VSPFAV[G]
İmparatorun inci diademli, drapeli, zırhlı büstü, sağa.
- Ay.** FELTEMPRE [P]ARATIO
Atından düşen süvariye mızrak saplayan Virtus, sola.
Kesimde SMKA
- Dönemi.** ROMA- MS 337-361 II. Constantius E.T. 353-354
- Kazı Env. No.** TR.13.KA.S.1369
- Cins/Ölç/Ağr/Yön** Æ 3; 15/16 mm; 2.2 gr; 12
- Ref.** Bruck 1961, s.16 arka yüz tipi.
- I-17. Öy.** DNCONSTA[N TIVSPFAV]G
İmparatorun inci diademli, drapeli, zırhlı büstü, sağa.
- Ay.** [FELTE]MP REPARA[TIO]
Atından düşen süvariye mızrak saplayan Virtus, sola.
Kesimde ANT
- Dönemi.** ROMA- MS 337-361 II. Constantius E.T. 353-354
- Kazı Env. No.** TR.13.KA.S.1370
- Cins/Ölç/Ağr/Yön** Æ 3; 16/17 mm; 2.2 gr; 6
- Ref.** Bruck 1961, s.16 arka yüz tipi.
- I-18. Öy.** [DNFLCLIVLIANVS]NOB[CAES]
İmparatorun çıplak başlı, drapeli ve zırhlı büstü, sağa.
- Ay.** [SPE]SRE[I PVBLICE]
İmparator ayakta, sola. Sağ elinde globus, sol eliyle mızrak tutmakta.
Kesimde CONSP
- Dönemi.** ROMA- MS 355-363 Julianus E.T. 357-363
- Kazı Env. No.** TR.13.KA.S.1371
- Cins/Ölç/Ağr/Yön** Æ 3; 15/16 mm; 1.9 gr; 12
- Ref.** Bruck 1961, s.69 arka yüz tipi.

- I-19. Öy.** [...] SPFAVG
İmparator büstü, sağa. Sikke kırık, eksik.
- Ay.** VICTO[RIEADDAVGGQNN]
Karşılıklı iki Victoria ayakta, çelenk ve palmiye dalı tutmaktalar. Aralarında yerde palmiye dalı.
- Dönemi.** **ROMA-** MS 337-361 (II. Constantius-Constans) E.T. 342-348
- Kazı Env. No.** **TR.13.KA.S.1372**
- Cins/Ölç/Ağr/Yön** Æ 3; 14/16 mm; 1.1 gr; 6
- Ref.** RIC VIII. 47, 57, 76, 86 benzer
- I-20. Öy.** [DN]VALENTINI ANVS[PFAVG]
İmparatorun inci diademli, drapeli, zırhlı büstü, sağa.
- Ay.** [GLO]RIARO [MANORVM]
İmparator ayakta sağa, Sol elinde labarum, sağ eliyle başından yakaladığı esiri sürüklemekte.
- Dönemi.** **ROMA-** MS 364-375 I. Valentinianus
- Kazı Env. No.** **TR.13.KA.S.1373**
- Cins/Ölç/Ağr/Yön** Æ 3; 16/17 mm; 3.2 gr; 6
- Ref.** Bruck 1961, s.35 arka yüz tipi.
- I-21. Öy.** [DN]VALEN[TINIANV]SPFAV[G]
İmparatorun inci diademli, drapeli, zırhlı büstü, sağa.
- Ay.** [SECVRI]TAS REIPVBLICA[E]
Victoria ayakta sola dönük. Sağ elinde çelenk, sol elinde palmiye dalı tutmakta.
- Dönemi.** **ROMA-** MS 364-375 I. Valentinianus
- Kazı Env. No.** **TR.13.KA.S.1374**
- Cins/Ölç/Ağr/Yön** Æ 3; 16 mm; 1.9 gr; 6
- Ref.** Bruck 1961, s.65-66 arka yüz tipi.

- I-22. Öy.** DNVALENS [PFAVG]
İmparatorun inci diademli, drapeli, zırhlı büstü, sağa.
- Ay.** SECVRITAS REIPVBLI[CAE]
Victoria ayakta sola dönük. Sağ elinde çelenk, sol elinde palmiye dalı tutmakta. Sol boşlukta (.)
Sikke kırık eksik
- Dönemi:** ROMA- MS 364-378 Valens
- Kazı Env. No:** TR.13.KA.S.1375
- Cins/Ölç/Ağr/Yön** Æ 3; 17/20 mm; 2.4 gr; 6
- Ref.** Bruck 1961, s.65-66 arka yüz tipi.
- I-23. Öy.** [DN]VALE[N... PFAVG]
İmparatorun inci diademli, drapeli, zırhlı büstü, sağa.
- Ay.** Yazı okunaksız. Figür silik.
Sikke yarım, eksik.
- Dönemi:** ROMA- MS 364-378 (I. Valentinianus, Valens)
- Kazı Env. No.** TR.13.KA.S.1376
- Cins/Ölç/Ağr/Yön** Æ 3; 17/20 mm; 1.2 gr; belirsiz
- Ref.** Bruck 1961, s.65-66 arka yüz tipi.
- I-24. Öy.** DNVALEN SPFAVG
İmparatorun inci diademli, drapeli, zırhlı büstü, sağa.
- Ay.** GLORIARO [MANORVM]
İmparator ayakta sağa, Sol elinde labarum, sağ eliyle başından yakaladığı esiri sürüklemekte.
Kesimde SMK[.]
- Dönemi:** ROMA- MS 364-378 Valens
- Kazı Env. No.** TR.13.KA.S.1377
- Cins/Ölç/Ağr/Yön** Æ 3; 17/18 mm; 2.8 gr; 6
- Ref.** Bruck 1961, s.35 arka yüz tipi.

- I-25. Öy.** [DNFLCLIVLI] ANVSN[OBCS]
İmparatorun çıplak başlı, drapeli, zırhlı büstü, sağa.
- Ay.** [FELTEMP REPARATIO]
Atından düşen süvariye mızrak saplayan Virtus, sola.
Kesimde [S]MK
- Dönemi.** **ROMA-** MS 355-363 Julianus E.T. 355-358
- Kazı Env. No.** **TR.13.KA.S.1378**
- Cins/Ölç/Ağr/Yön** Æ 3; 15/16 mm; 1.8 gr; 6
- Ref.** Bruck 1961, s.16 arka yüz tipi. RIC VIII. 116-118.
- I-26. Öy.** DNCONSTAN TIVS[PFAVG]
İmparatorun inci diademli, drapeli, zırhlı büstü, sağa.
- Ay.** [SPES]REI PVB[LICE]
İmparator ayakta, sola. Sağ elinde globus, sol eliyle mızrak tutmakta.
- Dönemi.** **ROMA-** MS 337-361 II. Constantius E.T. 357-361
- Kazı Env. No.** **TR.13.KA.S.1379**
- Cins/Ölç/Ağr/Yön** Æ 4; 16/17 mm; 1.9 gr; 12
- Ref.** Bruck 1961, s.69 arka yüz tipi.
- I-27. Öy.** İmparatorun inci diademli, drapeli, zırhlı büstü, sağa.
- Ay.** Yazı okunaksız. Figür silik.
- Dönemi.** **ROMA-** MS 4. yüzyıl
- Kazı Env. No.** **TR.13.KA.S.1380**
- Cins/Ölç/Ağr/Yön** Æ 4; 12/13 mm; 1.2 gr; belirsiz
- Ref.**

- I-28. Öy.** Yazı okunaksız.
İmparatorun inci diademli başı, sağa.
- Ay.** Yazı okunaksız. Ayakta figür; Victoria?
- Dönemi.** **ROMA-** MS 4. yüzyıl
- Kazı Env. No.** **TR.13.KA.S.1381**
- Cins/Ölç/Ağr/Yön** Æ 4; 12/14 mm; 1.7 gr; 6
- Ref.**
- I-29 Öy.** DN GRATIA [NVSPFAVG]
İmparatorun inci diademli, drapeli, zırhlı büstü, sağa.
- Ay.** SECVRITAS REIPVBL[ICAE]
Victoria ayakta sola dönük. Sağ elinde çelenk, sol elinde palmiye dalı tutmakta.
Kesimde SMA
- Dönemi.** **ROMA-** MS 367-383 Gratianus E.T. 367-378
- Kazı Env. No.** **TR.13.KA.S.1382**
- Cins/Ölç/Ağr/Yön** Æ 3; 15/16 mm; 1.9 gr; 12
- Ref.** RIC IX. 36c; Bruck 1961, s.65-66 arka yüz tipi.
- I-30. Öy.** [DN]CONSTAN TIVSP[FAVG]
İmparatorun inci diademli, drapeli, zırhlı büstü, sağa.
- Ay.** [SPESREI] PVBLICE
İmparator ayakta, sola. Sağ elinde globus, sol eliyle mızrak tutmakta.
Kesimde [SM]KB
- Dönemi** **ROMA-** MS 337-361 II. Constantius E.T. 357-361
- Kazı Env. No** **TR.13.KA.S.1383**
- Cins/Ölç/Ağr/Yön** Æ 4; 16 mm; 1.9 gr; 11
- Ref.** Bruck 1961, s.69 arka yüz tipi; RIC VIII. 117

- I-31. Öy.** [DNCONS]TA[N TIVSPFAVG]
İmparatorun inci diademli, drapeli, zırhlı büstü, sağa.
- Ay.** [SPESREI PVBLICE]
İmparator ayakta, sola. Sağ elinde globus, sol eliyle mızrak tutmakta.
- Dönemi:** **ROMA-** MS 337-361 II. Constantius E.T. 357-361
- Kazı Env. No:** **TR.13.KA.S.1384**
- Cins/Ölç/Ağr/Yön** Æ 4; 15/17 mm; 2.1 gr; 12
- Ref.** Bruck 1961, s.69 arka yüz tipi; RIC VIII. 117 benzer
- I-32. Öy.** [D]N[VALEN S]PPAVG
İmparatorun inci diademli, drapeli, zırhlı büstü, sağa.
- Ay.** [G]LORIARO [M]ANORV[M]
İmparator ayakta sağa sol elinde labarum, sağ eliyle başından yakaladığı esiri sürüklemekte.
Kesimde ALEA
- Dönemi.** **ROMA-** MS 364-378 Valens
- Kazı Env. No.** **TR.13.KA.S.1385**
- Cins/Ölç/Ağr/Yön** Æ 3; 16 mm; 1.9 gr; 12
- Ref.** Bruck 1961, s.35 arka yüz tipi; RIC IX. 16b benzer
- I-33. Öy.** DN[CONSTAN] TIVS[PFAVG]
İmparatorun inci diademli, drapeli, zırhlı büstü, sağa.
- Ay.** [FELTEMP] REPARATIO
Atından düşen süvariye mızrak saplayan Virtus, sola.
Kesimde ANΔ
- Dönemi.** **ROMA-** MS 337-361 II. Constantius E.T. 353-354
- Kazı Env. No.** **TR.13.KA.S.1386**
- Cins/Ölç/Ağr/Yön** Æ 3; 15/17 mm; 1.9 gr; 6
- Ref.** Bruck 1961, s.16 arka yüz tipi; RIC VIII. 135.

- I-34. Öy.** DNVALENTIN[I] ANVSPFAVG
İmparatorun inci diademli, drapeli, zırhlı büstü, sağa.
- Ay.** SECVRITAS REIPVBLICAE
Victoria ayakta sola ilerliyor. Sağ elinde çelenk, sol elinde palmiye dalı tutmakta. Kesimde SMKI
- Dönemi:** ROMA- MS 364-375 I. Valentinianus
- Kazı Env. No:** TR.13.KA.S.1387
- Cins/Ölç/Ağr/Yön** Æ 3; 17/18 mm; 2.7 gr; 12
- Ref.** Bruck 1961, s.65-66 arka yüz tipi; RIC IX. 11a.
- I-35. Öy.** DNCONSTAN TIVSPFAVG
İmparatorun inci diademli, drapeli, zırhlı büstü, sağa.
- Ay.** SPESREI [PVBLICE]
İmparator ayakta, sola. Sağ elinde globus, sol eliyle mızrak tutmakta. Kesimde [S]MKA
- Dönemi.** ROMA- MS 337-361 II. Constantius E.T. 357-361
- Kazı Env. No.** TR.13.KA.S.1388
- Cins/Ölç/Ağr/Yön** Æ 4; 16/17 mm; 2.1 gr; 12
- Ref.** Bruck 1961, s.69 arka yüz tipi.
- I-36. Öy.** [DNVALENTINI AN]VSPFAVG
İmparatorun inci diademli, drapeli, zırhlı büstü, sağa.
- Ay.** SECVRITAS REIPVBLICAE
Victoria ayakta sola dönük. Sağ elinde çelenk, sol elinde palmiye dalı tutmakta. Kesimde ALEA
- Dönemi.** ROMA- MS 364-375 I. Valentinianus
- Kazı Env. No.** TR.13.KA.S.1389
- Cins/Ölç/Ağr/Yön** Æ 3; 17/18 mm; 2.4 gr; 12
- Ref.** Bruck 1961, s.65-66 arka yüz tipi.

- I-37. Öy.** DNVALEN[TINI ANVSPFAVG]
İmparatorun inci diademli, drapeli, zırhlı büstü, sağa.
- Ay.** GLORIARO MANORVM
İmparator ayakta, sağa. Sol elinde labarum, sağ eliyle başından yakaladığı esiri sürüklemekte.
Sol boşlukta (*), sağ boşlukta (R)
Kesimde [C]ONS
- Dönemi.** ROMA- MS 364-375 I. Valentinianus
- Kazı Env. No.** TR.13.KA.S.1390
- Cins/Ölç/Ağr/Yön** Æ 3; 16/17 mm; 2.6 gr; 6
- Ref.** Bruck 1961, s.35 arka yüz tipi.
- I-38. Öy.** [...]IVLIANVS[...]
İmparatorun çıplak başlı, drapeli ve zırhlı büstü, sağa.
- Ay.** FELTEMP [REPARATIO]
Atından düşen süvariye mızrak saplayan Virtus, sola.
- Dönemi.** ROMA- MS 355-363 Julianus E.T. 355-358
- Kazı Env. No.** TR.13.KA.S.1391
- Cins/Ölç/Ağr/Yön** Æ 3; 14/16 mm; 1.4 gr; 12
- Ref.** Bruck 1961, s.16 arka yüz tipi.
- I-39. Öy.** DNVALEN SPFAVG
İmparatorun inci diademli, drapeli, zırhlı büstü, sağa.
- Ay.** GLORI[ARO] MANORVM
İmparator ayakta, sağa. Sol elinde labarum, sağ eliyle başından yakaladığı esiri sürüklemekte. Kesimde SMKI
- Dönemi.** ROMA- MS 364-378 Valens
- Kazı Env. No.** TR.13.KA.S.1392
- Cins/Ölç/Ağr/Yön** Æ 3; 16/17 mm; 2.6 gr; 12
- Ref.** Bruck 1961, s.35 arka yüz tipi.

- I-40. Öy.** Yazı okunaksız. Figür silik.
Ay. [SECVRITAS] REIPVB[LICAE]
Victoria ayakta sola ilerliyor. Sağ elinde çelenk, sol elinde palmiye dalı tutmakta.
Dönemi. **ROMA-** MS 364-392 E.T. 364-378
(I. Valentinianus, Valens, Gratianus, II. Valentinianus)
Kazı Env. No. **TR.13.KA.S.1393**
Cins/Ölç/Ağr/Yön Æ 3; 14 mm; 2.1 gr; belirsiz
Ref. Bruck 1961, s.65-66 arka yüz tipi.
- I-41. Öy.** DNI]VLIAN[VSPFAVG]
İmparatorun inci diademli, drapeli, zırhlı büstü, sağa.
Ay. SPESRE[I] PVBLICE
İmparator ayakta, sola. Sağ elinde globus, sol eliyle mızrak tutmakta.
Dönemi. **ROMA-** MS 355-363 Julianus E.T. 357-363
Kazı Env. No. **TR.13.KA.S.1394**
Cins/Ölç/Ağr/Yön Æ 4; 16/17 mm; 2.1 gr; 11
Ref. Bruck 1961, s.69 arka yüz tipi.
- I-42. Öy.** DNVALENTINI [AN]VSPFAVG
İmparatorun inci diademli, drapeli, zırhlı büstü, sağa.
Ay. [GLORIAR]O MANORVM
İmparator ayakta, sağa. Sol elinde labarum, sağ eliyle başından yakaladığı esiri sürüklemekte.
Kesimde SMKΓ
Dönemi. **ROMA-** MS 364-375 I. Valentinianus
Kazı Env. No. **TR.13.KA.S.1395**
Cins/Ölç/Ağr/Yön Æ 3; 16/17 mm; 2 gr; 11
Ref. Bruck 1961, s.35 arka yüz tipi.

- I-43. Öy.** [DNCONSTAN TIVS]PFAVG
İmparatorun inci diademli, drapeli, zırhlı büstü, sağa.
- Ay.** SPES[REI PVBLICE]
İmparator ayakta, sola. Sağ elinde globus, sol eliyle mızrak tutmakta.
- Dönemi.** **ROMA-** MS 337-361 II. Constantius E.T. 357-361
- Kazı Env. No.** **TR.13.KA.S.1396**
- Cins/Ölç/Ağr/Yön** Æ 4; 14/15 mm; 1.7 gr; 12
- Ref.** Bruck 1961, s.69 arka yüz tipi.
- I-44. Öy.** DNGRA[TIA NV]SPFAVG
İmparatorun inci diademli, drapeli, zırhlı büstü, sağa.
- Ay.** [GL]O[RIARO M]ANORVM
İmparator ayakta, sağa. Sol elinde labarum, sağ eliyle başından yakaladığı esiri sürüklemekte. Kesimde CONST
- Dönemi.** **ROMA-** MS 367-383 Gratianus E.T. 367-378
- Kazı Env. No.** **TR.13.KA.S.1397**
- Cins/Ölç/Ağr/Yön** Æ 3; 15/17 mm; 1.5 gr; 12
- Ref.** Bruck 1961, s.35 arka yüz tipi.
- I-45. Öy.** [DV]CONSTANTI[NVSPTAVG]
İmparatorun örtülü başı, sağa.
- Ay.** VN / M[R]
Başı togalı imparator ayakta sağa dönük.
Kesimde CONSB.
- Dönemi.** **ROMA-** MS 337-361 II. Constantius E.T. 347-348 Anı sikkesi
- Kazı Env. No.** **TR.13.KA.S.1398**
- Cins/Ölç/Ağr/Yön** Æ 4; 14/15 mm; 1.4 gr; 6
- Ref.** RIC VIII. 68.

- I-46. Öy.** [D]NCONSTAN [TIVSPFAVG]
İmparatorun inci diademli, drapeli, zırlı büstü, sağa.
- Ay.** [F]ELTEMPRE [PARATIO]
Atından düşen süvariye mızrak saplayan Virtus, sola. Sol boşlukta (.M.)
Kesimde [C]ON
- Dönemi.** **ROMA-** MS 337-361 II. Constantius E.T. 353-354
- Kazı Env. No.** **TR.13.KA.S.1399**
- Cins/Ölç/Ağr/Yön** Æ 3; 15/16 mm; 2.2 gr; 12
- Ref.** Bruck 1961, s.16 arka yüz tipi.
- I-47. Öy.** [DNC]ONSTAN[TI VSPFAVG]
İmparatorun inci daidemli, drapeli büstü, sağa.
- Ay.** SPESREI [PVBLICE]
İmparator ayakta, sola. Sağ elinde globus, sol eliyle mızrak tutmakta. Kesimde ALE
- Dönemi.** **ROMA-** MS 337-361 II. Constantius E.T. 357-361
- Kazı Env. No:** **TR.13.KA.S.1400**
- Cins/Ölç/Ağr/Yön** Æ 4; 14/15 mm; 1.3 gr; 6
- Ref.** Bruck 1961, s.69 arka yüz tipi.
- I-48. Öy.** DNVALENTINI [A]NVS[PFAVG]
İmparatorun inci diademli, drapeli, zırlı büstü, sağa.
- Ay.** [RES]TITV[TOR] RE[IP]
İmparator ayakta, sola. Sağ elinde globus üzerinde Victoria imparatoru taçlandırmakta, sol elinde labarum tutmakta.
Kesimde SMKA
- Dönemi.** **ROMA-** MS 364-375 I. Valentinianus E.T. 364-365
- Kazı Env. No.** **TR.13.KA.S.1401**
- Cins/Ölç/Ağr/Yön** Æ 4; 16/17 mm; 2.5 gr; 12
- Ref.** RIC IX 9a-11a benzer tip

- I-49. Öy.** [D]NVALENTI[NI ANVSPFAVG]
İmparatorun inci diademli, drapeli, zırhlı büstü, sağa.
- Ay.** [SECVRITAS REIP]BLICAE
Victoria ayakta sola ilerliyor. Sağ elinde çelenk, sol elinde palmiye dalı tutmakta. Kesimde CONS
- Dönemi:** **ROMA-** MS 364-375 I. Valentinianus
- Kazı Env. No:** **TR.13.KA.S.1402**
- Cins/Ölç/Ağr/Yön** Æ 3; 14/15 mm; 1.3 gr; 12
- Ref.** Bruck 1961, s.65-66 arka yüz tipi.
- I-50. Öy.** DNVALE[NT]INI [ANVSPFAVG]
İmparatorun inci diademli, drapeli, zırhlı büstü, sağa.
- Ay.** GLORIARO [MANORVM]
İmparator ayakta, sağa. Sol elinde labarum, sağ eliyle başından yakaladığı esiri sürüklemekte. Kesimde ALE
- Dönemi:** **ROMA-** MS 364-375 I. Valentinianus
- Kazı Env. No:** **TR.13.KA.S.1403**
- Cins/Ölç/Ağr/Yön** Æ 3; 15/16 mm; 2 gr; 6
- Ref.** Bruck 1961, s.35 arka yüz tipi.
- I-51. Öy.** [DN]VALENTINI [AN]VSPFAVG
İmparatorun inci diademli, drapeli, zırhlı büstü, sağa.
- Ay.** SECVRITA[S REIPVBLI[CAE]
Victoria ayakta sola ilerliyor. Sağ elinde çelenk, sol elinde palmiye dalı tutmakta. Kesimde SMK
- Dönemi:** **ROMA-** MS 364-375 I. Valentinianus
- Kazı Env. No:** **TR.13.KA.S.1404**
- Cins/Ölç/Ağr/Yön** Æ 3; 16/17 mm; 2.4 gr; 6
- Ref.** Bruck 1961, s.65-66 arka yüz tipi.

- I-52. Öy.** [DN]VALEN[TINI ANVSPFAVG]
İmparatorun inci diademli, drapeli, zırhlı büstü, sağa.
- Ay.** [GLO]RIA[RO] [M]ANORVM
İmparator ayakta, sağa. Sol elinde labarum, sağ eliyle başından yakaladığı esiri sürüklemekte.
Kesimde [C]ONSP
- Dönemi.** **ROMA-** MS 364-375 I. Valentinianus
- Kazı Env. No.** **TR.13.KA.S.1405**
- Cins/Ölç/Ağr/Yön** Æ 3; 16/18 mm; 1.7 gr; 6
- Ref.** Bruck 1961, s.35 arka yüz tipi.
- I-53. Öy.** [DNCONSTANTIVSPFAVG]?
İmparatorun inci diademli büstü, sağa.
- Ay.** [SPESREIPVBLICE]?
İmparator ayakta, sola. Sağ elinde globus, sol eliyle mızrak tutmakta. Sikke kırık, eksik; iki parça halinde.
- Dönemi.** **ROMA-** MS 337-361 II. Constantius E.T. 357-361
- Kazı Env. No.** **TR.13.KA.S.1406**
- Cins/Ölç/Ağr/Yön** Æ 4; 18 mm; 1.8 gr; 12
- Ref.** Bruck 1961, s.69 arka yüz tipi.
- I-54. Öy.** [...IV]LIAN][...]
İmparator büstü, sağa.
- Ay.** SPESREI PVB[LICE]
İmparator ayakta, sola. Sağ elinde globus, sol eliyle mızrak tutmakta. Kesimde [C]O[N]
- Dönemi.** **ROMA-** MS 355-363 Julianus E.T. 357-363
- Kazı Env. No.** **TR.13.KA.S.1407**
- Cins/Ölç/Ağr/Yön** Æ 4; 13/15 mm; 1.7 gr; 12
- Ref.** Bruck 1961, s.69 arka yüz tipi.

- I-55. Öy.** DNVALEN[TINI AN]VS[PFAVG]
İmparatorun inci diademli, drapeli, zırhlı büstü, sağa.
- Ay.** SECVRITAS REIPVBLICAE
Victoria ayakta sola ilerliyor. Sağ elinde çelenk, sol elinde palmiye dalı tutmakta.
Kesimde [SM]KΓ
- Dönemi.** ROMA- MS 364-375 I. Valentinianus
- Kazı Env. No.** TR.13.KA.S.1408
- Cins/Ölç/Ağr/Yön** Æ 3; 15/16 mm; 2.5 gr; 12
- Ref.** Bruck 1961, s.65-66 arka yüz tipi.
- I-56. Öy.** [...]IVLI[ANVS][N]O[BCAS]
İmparatorun çıplak başı, sağa.
- Ay.** [SPESREI PVBLICE]
İmparator ayakta, sola. Sağ elinde globus, sol eliyle mızrak tutmakta.
- Dönemi.** ROMA- MS 355-363 Julianus E.T. 357-363
- Kazı Env. No.** TR.13.KA.S.1409
- Cins/Ölç/Ağr/Yön** Æ 4; 12/13 mm; 1.6 gr; 11
- Ref.** Bruck 1961, s.69 arka yüz tipi.
- I-57. Öy.** DNCONST[AN TIVSPFAVG]
İmparatorun inci diademli, drapeli, zırhlı büstü, sağa.
- Ay.** [FELT]EMP[RE] PARATIO
Atından düşen süvariye mızrak saplayan Virtus, sola.
- Dönemi.** ROMA- MS 337-361 II. Constantius E.T. 353-354
- Kazı Env. No.** TR.13.KA.S.1410
- Cins/Ölç/Ağr/Yön** Æ 3; 15/17 mm; 1.9 gr; 12
- Ref.** Bruck 1961, s.16 arka yüz tipi.

- I-58. Öy.** [DNCONSTAN TIVSPFAVG]
İmparatorun inci diademli, drapeli, zırhlı büstü, sağa.
- Ay.** [FELTEMP REPA]RATI[O]
Atından düşen süvariye mızrak saplayan Virtus, sola.
- Dönemi.** **ROMA-** MS 337-361 II. Constantius E.T. 353-354
- Kazı Env. No.** **TR.13.KA.S.1411**
- Cins/Ölç/Ağr/Yön** Æ 3; 16/17 mm; 2 gr; 12
- Ref.** Bruck 1961, s.16 arka yüz tipi.
- I-59. Öy.** [DNFLCLI]V[LIANVS...]
İmparator büstü, sağa.
- Ay.** SPES[REI PVBLICE]
İmparator ayakta, sola. Sağ elinde globus, sol eliyle mızrak tutmakta.
Kesimde SMKA
- Dönemi:** **ROMA-** MS 355-363 Julianus E.T. 357-363
- Kazı Env. No:** **TR.13.KA.S.1412**
- Cins/Ölç/Ağr/Yön** Æ 4; 13/14 mm; 0.9 gr; 12
- Ref.** Bruck 1961, s.69 arka yüz tipi.
- I-60. Öy.** [...CON]STAN TIV[S...]
İmparatorun rozet diademli başı, sağa.
- Ay.** Çelenk içerisinde dört satır halinde:
VOT / XX / MVLT / XXX
- Dönemi.** **ROMA-** MS 337-361 II. Constantius E.T. 347-348
- Kazı Env. No.** **TR.13.KA.S.1413**
- Cins/Ölç/Ağr/Yön** Æ 4; 14/15 mm; 1.6 gr; 6
- Ref.** RIC VIII. 33, 114a benzer;

- I-61. Öy.** [DNVA]LEN [S]PFAVG
İmparatorun inci diademli, drapeli, zırhlı büstü, sağa.
- Ay.** [SECVRITAS REI]PVB[LICAE]
Victoria ayakta sola ilerliyor. Sağ elinde çelenk, sol elinde palmiye dalı tutmakta.
- Dönemi.** **ROMA-** MS 364-378 Valens
- Kazı Env. No.** **TR.13.KA.S.1414**
- Cins/Ölç/Ağr/Yön** Æ 3; 15/17 mm; 2 gr; 6
- Ref.** Bruck 1961, s.65-66 arka yüz tipi.
- I-62. Öy.** [DNVALE]N S[PFAVG]
İmparatorun inci diademli, drapeli, zırhlı büstü, sağa.
- Ay.** [SECVRITAS REI]PVBLICAE
Victoria ayakta sola ilerliyor. Sağ elinde çelenk, sol elinde palmiye dalı tutmakta.
Kesimde [SM]KA
- Dönemi.** **ROMA-** MS 364-378 Valens
- Kazı Env. No.** **TR.13.KA.S.1415**
- Cins/Ölç/Ağr/Yön** Æ 3; 15/17 mm; 2.4 gr; 6
- Ref.** Bruck 1961, s.65-66 arka yüz tipi.
- I-63. Öy.** [DNGRATIANVS]PFAVG
İmparatorun inci diademli, drapeli, zırhlı büstü, sağa.
- Ay.** GLORIARO [MANORVM]
İmparator ayakta, sağa. Sol elinde labarum, sağ eliyle başından yakaladığı esiri sürüklemekte.
- Dönemi.** **ROMA-** MS 367-383 Gratianus E.T. 367-378
- Kazı Env. No.** **TR.13.KA.S.1416**
- Cins/Ölç/Ağr/Yön** Æ 3; 15/16 mm; 2.8 gr; 12
- Ref.** Bruck 1961, s.35 arka yüz tipi.

- I-64. Öy.** DNVALEN[TINI ANVSPFAVG]
İmparatorun inci diademli, drapeli, zırhlı büstü, sağa.
- Ay.** [SE]CVRITAS [REIPUBLICAE]
Victoria ayakta sola ilerliyor. Sağ elinde çelenk, sol elinde palmiye dalı tutmakta.
- Dönemi.** ROMA- MS 364-375 I. Valentinianus
- Kazı Env. No:** TR.13.KA.S.1417
- Cins/Ölç/Ağr/Yön** Æ 3; 13/14 mm; 2 gr; 6
- Ref.** Bruck 1961, s.65-66 arka yüz tipi.
- I-65. Öy.** [...IVLIANVS...]
İmparator büstü, sağa.
- Ay.** [FELTEMPREPARATIO]
Atından düşen süvariye mızrak saplayan Virtus, sola.
- Dönemi.** ROMA- MS 335-363 Julianus E.T. 355-358
- Kazı Env. No.** TR.13.KA.S.1418
- Cins/Ölç/Ağr/Yön** Æ 3; 16 mm; 2.4 gr; 12
- Ref.** Bruck 1961, s.16 arka yüz tipi.
- I-66. Öy.** [DNVALENS]PFAVG
İmparatorun inci diademli, drapeli, zırhlı büstü, sağa.
- Ay.** [GLORIARO MA]NORVM
İmparator ayakta, sağa. Sol elinde labarum, sağ eliyle başından yakaladığı esiri sürüklemekte.
Kesimde SMTE
- Dönemi.** ROMA- MS 364-378 Valens
- Kazı Env. No.** TR.13.KA.S.1419
- Cins/Ölç/Ağr/Yön** Æ 3; 14/15 mm; 1.7 gr; 6
- Ref.** Bruck 1961, s.35 arka yüz tipi. RIC IX. 26b, 31.

- I-67. Öy.** [DNVALEN SP]FAVG
İmparatorun inci diademli, drapeli, zırhlı büstü, sağa.
- Ay.** [SE]CVRITAS [REIPUBLICAE]
Victoria ayakta sola ilerliyor. Sağ elinde çelenk, sol elinde palmiye dalı tutmakta.
- Dönemi:** **ROMA-** MS 364-378 Valens
- Kazı Env. No:** **TR.13.KA.S.1420**
- Cins/Ölç/Ağr/Yön** Æ 3; 13/14 mm; 1.3 gr; 12
- Ref.** Bruck 1961, s.65-66 arka yüz tipi.
- I-68. Öy.** [DNVALENTINIANVSPFAVG]
İmparatorun inci diademli, drapeli, zırhlı büstü, sağa.
- Ay.** [SECV]RITAS [REIPUBLICAE]
Victoria ayakta sola ilerliyor. Sağ elinde çelenk, sol elinde palmiye dalı tutmakta.
- Dönemi.** **ROMA-** MS 364-375 I. Valentinianus
- Kazı Env. No.** **TR.13.KA.S.1421**
- Cins/Ölç/Ağr/Yön** Æ 3; 12 mm; 1.8 gr; 3
- Ref.** Bruck 1961, s.65-66 arka yüz tipi.
- I-69. Öy.** DNVALE[NTINI ANVSPFAVG]
İmparatorun inci diademli, drapeli, zırhlı büstü, sağa.
- Ay.** [SE]CVRITAS REIPV[BLICAE]
Victoria ayakta sola ilerliyor. Sağ elinde çelenk, sol elinde palmiye dalı tutmakta.
- Dönemi.** **ROMA-** MS 364-375 I. Valentinianus
- Kazı Env. No.** **TR.13.KA.S.1422**
- Cins/Ölç/Ağr/Yön** Æ 3; 15/16 mm; 1.6 gr; 6
- Ref.** Bruck 1961, s.65-66 arka yüz tipi.

- I-70. Öy.** [D]NCONST[AN] TIVSPFA[VG]
 İmparatorun inci diademli, drapeli, zırhlı büstü, sağa.
- Ay.** [SPESREI PVBLICE]
 İmparator ayakta, sola. Sağ elinde globus, sol eliyle mızrak tutmakta.
- Dönemi.** **ROMA-** MS 337-361 II. Constantius E.T. 357-361
- Kazı Env. No:** **TR.13.KA.S.1423**
- Cins/Ölç/Ağr/Yön** Æ 4; 14/15 mm; 2 gr; 6
- Ref.** Bruck 1961, s.69 arka yüz tipi.
- I-71. Öy.** [DNVALE]N SPFAVG
 İmparatorun inci diademli, drapeli, zırhlı büstü, sağa.
- Ay.** [SE]CV[RITAS REI]PVBLICAE
 Victoria ayakta sola ilerliyor. Sağ elinde çelenk, sol elinde palmiye dalı tutmakta.
 Kesimde [C]ONS
- Dönemi.** **ROMA-** MS 364-378 Valens
- Kazı Env. No.** **TR.13.KA.S.1424**
- Cins/Ölç/Ağr/Yön** Æ 3; 15/16 mm; 1.9 gr; 6
- Ref.** Bruck 1961, s.69 arka yüz tipi.
- I-72. Öy.** [...IVLIANVS...]
 İmparatorun çıplak başlı, drapeli, zırhlı büstü, sağa.
- Ay.** [SPESREI PV]BLICE
 İmparator ayakta, sola. Sağ elinde globus, sol eliyle mızrak tutmakta.
- Dönemi.** **ROMA-** MS 355-363 II Julianus E.T. 357-363
- Kazı Env. No:** **TR.13.KA.S.1425**
- Cins/Ölç/Ağr/Yön** Æ 4; 12/14 mm; 1.5 gr; 12
- Ref.** Bruck 1961, s.69 arka yüz tipi.

- I-73. Öy.** DNVALENTINI ANVSPFAVG
İmparatorun inci diademli, drapeli, zırhlı büstü, sağa.
- Ay.** RESTIT[V] TORREIP
İmparator ayakta, sola. Sağ elinde globus üzerinde Victoria imparatoru taçlandırmakta, sol elinde labarum tutmakta.
- Dönemi.** ROMA- MS 364-375 I. Valentinianus E.T. 364-365
- Kazı Env. No.** TR.13.KA.S.1426
- Cins/Ölç/Ağr/Yön** Æ 3; 17/18 mm; 2.4 gr; 12
- Ref.** RIC IX. 11a.
- I-74. Öy.** [DNVALENTINI] ANVS[PFAVG]
İmparatorun inci diademli, drapeli, zırhlı büstü, sağa.
- Ay.** [GLORIARO MA]NORVM
İmparator ayakta, sağa. Sol elinde labarum, sağ eliyle başından yakaladığı esiri sürüklemekte.
- Dönemi.** ROMA- MS 364-375 I. Valentinianus
- Kazı Env. No.** TR.13.KA.S.1427
- Cins/Ölç/Ağr/Yön** Æ 3; 12/14 mm; 0.8 gr; 6
- Ref.** Bruck 1961, s.35 arka yüz tipi.
- I-75 Öy.** [DNCONS]TANTIVS[PFAVG]
İmparatorun inci diademli, drapeli, zırhlı büstü, sağa.
- Ay.** [F]ELTEMP [REPARATIO]
Atından düşen süvariye mızrak saplayan Virtus, sola.
- Dönemi.** ROMA- MS 337-361 II. Constantius E.T. 353-354
- Kazı Env. No.** TR.13.KA.S.1428
- Cins/Ölç/Ağr/Yön** Æ 3; 15/17 mm; 1.7 gr; 6
- Ref.** Bruck 1961, s.16 arka yüz tipi.

- I-76. Öy.** [DNCONSTAN TIVS]PFAVG
İmparatorun inci diademli, drapeli, zırhlı büstü, sağa.
- Ay.** [SPESREI] PVBLI[CE]
Atından düşen süvariye mızrak saplayan Virtus, sola.
- Dönemi.** **ROMA-** MS 337-361 II. Constantius E.T. 357-361
- Kazı Env. No.** **TR.13.KA.S.1429**
- Cins/Ölç/Ağr/Yön** Æ 4; 13/16 mm; 1.4 gr; 6
- Ref.** Bruck 1961, s.69 arka yüz tipi.
- I-77. Öy.** DNCONSTAN TIVSPF[AVG]
İmparatorun inci diademli, drapeli, zırhlı büstü, sağa.
- Ay.** [F]ELTEMP [REPARATIO]
Atından düşen süvariye mızrak saplayan Virtus, sola.
- Dönemi.** **ROMA-** MS 337-361 II. Constantius E.T. 353-354
- Kazı Env. No.** **TR.13.KA.S.1430**
- Cins/Ölç/Ağr/Yön** Æ 3; 13/14 mm; 1.6 gr; 12
- Ref.** Bruck 1961, s.16 arka yüz tipi.
- I-78. Öy.** [DNVA]LEN SPFAVG
İmparatorun inci diademli, drapeli, zırhlı büstü, sağa.
- Ay.** GLOR[IA]RO MAN[ORVM]
İmparator ayakta, sağa. Sol elinde labarum, sağ eliyle başından yakaladığı esiri sürüklemekte.
- Dönemi.** **ROMA-** MS 364-378 Valens
- Kazı Env. No.** **TR.13.KA.S.1431**
- Cins/Ölç/Ağr/Yön** Æ 3; 16/18 mm; 1.7 gr; 12
- Ref.** Bruck 1961, s.35 arka yüz tipi.

- I-79. Öy.** DNCONS[TAN] TIVSPFAVG
 İmparatorun inci diademli, drapeli, zırhlı büstü, sağa.
- Ay.** [SPE]SREI PVBLICE
 İmparator ayakta, sola. Sağ elinde globus, sol eliyle mızrak tutmakta.
- Dönemi.** ROMA- MS 337-361 II. Constantius E.T. 357-361
- Kazı Env. No.** TR.13.KA.S.1432
- Cins/Ölç/Ağr/Yön** Æ 4; 14/15 mm; 2 gr; 6
- Ref.** Bruck 1961, s.69 arka yüz tipi.
- I-80. Öy.** [DNVA]LENTINI [ANVSPFAVG]
 İmparatorun inci diademli büstü, sağa.
- Ay.** [GLORIARO MA]NORVM
 İmparator ayakta, sağa. Sol elinde labarum, sağ eliyle başından yakaladığı esiri sürüklemekte.
- Dönemi.** ROMA- MS 364-375 I. Valentinianus
- Kazı Env. No.** TR.13.KA.S.1433
- Cins/Ölç/Ağr/Yön** Æ 3; 13 mm; 1.4 gr; 12
- Ref.** Bruck 1961, s.35 arka yüz tipi.
- I-81. Öy.** [...]IVLIANVS[...]
 İmparatorun çıplak başlı, drapeli ve zırhlı büstü, sağa.
- Ay.** [SPESREI] PVBLICE
 İmparator ayakta, sola. Sağ elinde globus, sol eliyle mızrak tutmakta? Sikke yarım, eksik.
- Dönemi.** ROMA- MS 355-363 Julianus E.T. 357-363
- Kazı Env. No:** TR.13.KA.S.1434
- Cins/Ölç/Ağr/Yön** Æ 4; 12/13 mm; 1.4 gr; 12
- Ref.** Bruck 1961, s.69 arka yüz tipi.

- I-82. Öy.** [DNCONS]TAN TIVSPF[AVG]
İmparatorun inci diademli, drapeli, zırhlı büstü, sağa.
- Ay.** SPESREI [P]VBLI[CE]
İmparator ayakta, sola. Sağ elinde globus, sol eliyle mızrak tutmakta. Kesimde SMKA
- Dönemi.** **ROMA-** MS 337-361 II. Constantius E.T. 357-361
- Kazı Env. No.** **TR.13.KA.S.1435**
- Cins/Ölç/Ağr/Yön** Æ 4; 15/16 mm; 1.4 gr; 12
- Ref.** Bruck 1961, s.69 arka yüz tipi.
- I-83. Öy.** [DNCONSTAN TIVSPFAVG]
İmparatorun inci diademli, drapeli, zırhlı büstü, sağa.
- Ay.** FELTEMP [REPARAT]IO
Atından düşen süvariye mızrak saplayan Virtus, sola.
- Dönemi.** **ROMA-** MS 337-361 II. Constantius E.T. 353-354
- Kazı Env. No:** **TR.13.KA.S.1436**
- Cins/Ölç/Ağr/Yön** Æ 3; 15/17 mm; 1.8 gr; 12
- Ref.** Bruck 1961, s.16 arka yüz tipi.
- I-84. Öy.** [DN]VALEN SPFAVG
İmparatorun inci diademli, drapeli, zırhlı büstü, sağa.
- Ay.** [SECVRITAS REIPUBLICAE]
Victoria ayakta sola dönük. Sağ elinde çelenk, sol elinde palmiye dalı tutmakta.
Kesimde [S]MK
- Dönemi.** **ROMA-** MS 364-378 Valens
- Kazı Env. No.** **TR.13.KA.S.1437**
- Cins/Ölç/Ağr/Yön** Æ 3; 16/17 mm; 2 gr; 12
- Ref.** Bruck 1961, s.65-66 arka yüz tipi.

- I-85. Öy.** [DN]VA[LEN S]PF[AVG]
İmparator büstü, sağa.
- Ay.** [GLORIARO MANORVM]
İmparator ayakta, sağa. Sol elinde labarum, sağ eliyle başından yakaladığı esiri sürüklemekte.
- Dönemi:** **ROMA-** MS 364-378 Valens
- Kazı Env. No:** **TR.13.KA.S.1438**
- Cins/Ölç/Ağr/Yön** Æ 3; 14/15 mm; 2 gr; 6
- Ref.** Bruck 1961, s.35 arka yüz tipi.
- I-86. Öy.** Yazı okunaksız. İmparator büstü, sağa.
- Ay.** [SPESREI]PVB[LICE]?
Figür silik.
- Dönemi:** **ROMA-** MS 337-363 (II. Constantius, Julianus) E.T. 357-363
- Kazı Env. No.** **TR.13.KA.S.1439**
- Cins/Ölç/Ağr/Yön** Æ 4; 14/15 mm; 1.3 gr; belirsiz
- Ref.**
- I-87. Öy.** [DN]CON[STAN] TIVSP[FAVG]
İmparatorun inci diademli, drapeli, zırhlı büstü, sağa.
- Ay.** SPESR[EI PVBLICE]
İmparator ayakta, sola. Sağ elinde globus, sol eliyle mızrak tutmakta. Kesimde ALEA
- Dönemi:** **ROMA-** MS 337-361 II. Constantius E.T. 357-361
- Kazı Env. No.** **TR.13.KA.S.1440**
- Cins/Ölç/Ağr/Yön** Æ 4; 12/13 mm; 1.3 gr; 12
- Ref.** Bruck 1961, s.69 arka yüz tipi.

- I-88. Öy.** [...]IVLI ANVSNO[B...]
 İmparatorun çıplak başlı, drapeli ve zırlı büstü, sağa.
- Ay.** SPESREI PVBLICE
 İmparator ayakta, sola. Sağ elinde globus, sol eliyle mızrak tutmakta.
- Dönemi.** **ROMA-** MS 355-363 Julianus E.T. 357-363
- Kazı Env. No.** **TR.13.KA.S.1441**
- Cins/Ölç/Ağr/Yön** Æ 4; 13/14 mm; 1.3 gr; 12
- Ref.** Bruck 1961, s.69 arka yüz tipi.
- I-89. Öy.** Yazı okunaksız.
 İmparatorun inci diademli, drapeli, zırlı büstü, sağa.
- Ay.** [F]EL[TEMPREPARATIO]
 Atından düşen süvariye mızrak saplayan Virtus, sola.
- Dönemi.** **ROMA-** MS 337-363 (II. Constantius, Julianus)
- Kazı Env. No.** **TR.13.KA.S.1442**
- Cins/Ölç/Ağr/Yön** Æ 3; 12/14 mm; 1.7 gr; 12
- Ref.** Bruck 1961, s.16 arka yüz tipi.
- I-90. Öy.** [DNV]ALENS PFAVG
 İmparatorun inci diademli, drapeli, zırlı büstü, sağa.
- Ay.** SECVRITAS [REIPVBLICAE]
 Victoria ayakta sola dönük. Sağ elinde çelenk, sol elinde palmiye dalı tutmakta.
 Kesimde CONST
- Dönemi.** **ROMA-** MS 364-378 Valens
- Kazı Env. No.** **TR.13.KA.S.1443**
- Cins/Ölç/Ağr/Yön** Æ 3; 15 mm; 2.7 gr; 12
- Ref.** Bruck 1961, s.65-66 arka yüz tipi.

- I-91. Öy.** [DNVALENTINI] ANVS[PFAVG]
İmparatorun inci diademli başı, sağa.
- Ay.** [SECVRITAS REIPUBLICAE]
Victoria ayakta sola ilerliyor. Sağ elinde çelenk, sol elinde palmiye dalı tutmakta.
- Dönemi.** **ROMA-** MS 364-375 I. Valentinianus
- Kazı Env. No.** **TR.13.KA.S.1444**
- Cins/Ölç/Ağr/Yön** Æ 3; 12/13 mm; 2.1 gr; 12
- Ref.** Bruck 1961, s.65-66 arka yüz tipi.
- I-92. Öy.** Yazı okunaksız. Figür silik.
- Ay.** Yazı okunaksız. Figür silik.
- Dönemi.** **ROMA-** MS 4. yüzyıl
- Kazı Env. No.** **TR.13.KA.S.1445**
- Cins/Ölç/Ağr/Yön** Æ; 12/13 mm; 1.3 gr; belirsiz
- Ref.**
- I-93. Öy.** [DNVALENSPFAVG]
İmparatorun inci diademli, drapeli, zırhlı büstü, sağa.
- Ay.** [SE]CVRITAS REI[PUBLICAE]
Victoria ayakta sola ilerliyor. Sağ elinde çelenk, sol elinde palmiye dalı tutmakta.
- Dönemi.** **ROMA-** MS 364-378 Valens
- Kazı Env. No.** **TR.13.KA.S.1446**
- Cins/Ölç/Ağr/Yön** Æ 3; 12 mm; 2 gr; 6
- Ref.** Bruck 1961, s.65-66 arka yüz tipi.

- I-94. Öy.** [...I]V[LI]ANVS[.]
İmparatorun inci diademli büstü, sağa.
- Ay.** [SPESREI PVBLICE]
İmparator ayakta, sola. Sağ elinde globus, sol eliyle mızrak tutmakta. Sikke yarım, eksik.
- Dönemi.** **ROMA-** MS 355-363 Julianus E.T. 357-363
- Kazı Env. No:** **TR.13.KA.S.1447**
- Cins/Ölç/Ağr/Yön** Æ 4; 12/15 mm; 1.4 gr; 6
- Ref.** Bruck 1961, s.69 arka yüz tipi.
- I-95. Öy.** [...]CLIVLIANVS][...]
İmparatorun çıplak başlı, drapeli ve zırhlı büstü, sağa.
- Ay.** SPESREI [PVBLICE]
İmparator ayakta, sola. Sağ elinde globus, sol eliyle mızrak tutmakta.
Kesimde CONS
- Dönemi.** **ROMA-**MS 355- 363 Julianus E.T. 357-363
- Kazı Env. No.** **TR.13.KA.S.1448**
- Cins/Ölç/Ağr/Yön** Æ 4; 14/15 mm; 1.6 gr; 6
- Ref.** Bruck 1961, s.69 arka yüz tipi.
- I-96. Öy.** Yazı okunaksız. Figür silik.
- Ay.** Yazı okunaksız. Figür silik.
- Dönemi.** **ROMA-**MS 4. yüzyıl
- Kazı Env. No.** **TR.13.KA.S.1449**
- Cins/Ölç/Ağr/Yön** Æ; 12/13 mm; 1.7 gr; belirsiz
- Ref.** .

I-97. Öy.	DN[...IV[LI]ANVS[...] İmparatorun zırlı ve paludamentumlu büstü, sağa.
Ay.	FELTEMP REPARATIO Atından düşen süvariye mızrak saplayan Virtus, sola. Kesimde CONS
Dönemi.	ROMA-MS 355- 363 Julianus E.T. 355-358
Kazı Env. No.	TR.13.KA.S.1450
Cins/Ölç/Ağr/Yön	Æ 3; 14/15 mm; 1.2 gr; 12
Ref.	Bruck 1961, s.65-66 arka yüz tipi.



IV. II. 2. NOLU DEFİNE

- II-01. Öy.** Yazı okunaksız
Solda Heraklius, sağda Heraklius Constantinus, her ikisi de khlamys ve taç giymişler. Sağ ellerinde haçlı globus tutmaktalar?
- Ay.** M, solda A/N/N/O, sağda tarih (II/I), üstte haç, altta officina işareti (A). Kesimde [C]ON
- Dönemi.** **BİZANS-** MS 610-641 Heraclius E.T. 613-614
- Kazı Env. No.** **TR.14.GRA.S.02**
- Cins/Ölç/Ağr/Yön** Æ- Follis; 32/35 mm; 12.5 gr;6
- Ref.** Bellinger-Grierson Vol. 2./1. 77b, 79a.1 lv. XI-XII.
Tekin 1999, s.150, no.126.
- II-02. Öy.** DNmAVRI [CT]IbER[...]
İmparatorun miğferli ve zırhlı, kalkanlı büstü, cepheden. Sağ elinde haçlı globus tutmakta.
- Ay.** M, solda A/N/N/O, sağda tarih (X/II/I), üstte haç, altta officina işareti (B). Kesimde NIKO
- Dönemi.** **BİZANS-** MS 582-602 Mauricus Tiberius E.T. 594-595
- Kazı Env. No.** **TR.14.GRA.S.03**
- Cins/Ölç/Ağr/Yön** Æ- Follis; 32/33 mm; 13.2; 7
- Ref.** Tekin 1999 s.102, no:93 (darp yeri farklı) benzer
- II-03. Öy.** [JJNNhERACLİuSE]Th[ERACONSTPAV]
Solda Heraklius, sağda Heraklius Constantinus, her ikisi de khlamys ve taç giymişler. Sağ ellerinde haçlı globus tutmaktalar, başları arasında haç betimi yer almakta.
- Ay.** M, solda A/N/N/O, sağda tarih (II), üstte haç, altta officina işareti (E). Kesimde CON
- Dönemi.** **BİZANS-MS** 610-641 Heraclius E.T. 612-613.
- Kazı Env. No.** **TR.14.GRA.S.04**
- Cins/Ölç/Ağr/Yön** Æ- Follis; 32/33mm; 15.4gr; 8
- Ref.** Bellinger-Grierson Vol. 2./1. 76e.1 lv. XI benzer.

- II-04. Öy.** [JJNNhERACLİuSEThERACONSTPAV]
Solda Heraklius, sağda Heraklius Constantinus, her ikisi de khlamys ve taç giymişler. Sağ ellerinde haçlı globus tutmaktalar, başları arasında haç betimi yer almakta.
- Ay.** M, solda A/N/N/O, sağda tarih (III), üstte haç, altta officina işareti (B). Kesimde NIKO
- Dönemi.** **BİZANS-MS 610-641 Heraclius E.T. 613-614**
- Kazı Env. No.** **TR.14.GRA.S.05**
- Cins/Ölç/Ağr/Yön:** Æ-Follis; 29/30 mm; 10.3 gr; 7
- Ref.** Bellinger-Grierson Vol. 2./1. s.318 no.159b, 137.1. lv. XIV;
Tekin 1999 s.151, no.131.
- II-05. Öy.** DNhRACL[IPERPAVG]
İmparatorun miğferli ve zırlı büstü, cepheden. Sağ elinde haçlı globus tutmakta.
- Ay.** M, solda A/N/N/O, sağda tarih (?), üstte haç, altta officina işareti (E). Kesimde CON
- Dönemi.** **BİZANS-MS 610-641 Heraclius**
- Kazı Env. No.** **TR.14.GRA.S.06**
- Cins/Ölç/Ağr/Yön** Æ- Follis; 28/33 mm; 11.7 gr; 7
- Ref.** Bellinger-Grierson Vol. 2./1. 71d.1 lv. XI.
- II-06. Öy.** [DNhR]ACLI[PE]RPAVG
İmparatorun sorguç miğferli, drapeli, zırlı büstü, cepheden. Sağ elinde haçlı globus tutmakta.
- Ay.** M, solda A/N/N/O, sağda tarih(?/II/?), üstte haç, altta officina işareti (B). Kesimde CON
- Dönemi.** **BİZANS-MS 610-641 Heraclius**
- Kazı Env. No.** **TR.14.GRA.S.07**
- Cins/Ölç/Ağr/Yön** Æ- Follis; 32 mm; 10.7gr; 12
- Ref.** Bellinger-Grierson Vol. 2./1. 69d.1,70d.1 benzer lv.XI

- II-07. Öy.** Solda Martina, sağda Heraklius Constantin, ortada sakallı Heraklius. Sağ elleriyle haçlı globus tutmaktalar. Başları arasında birer yıldız.
- Ay.** M, solda A/N/N/O, sağda tarih (Ç), üstte haç, altta officina işareti (A). Kesimde CON
- Dönemi.** **BİZANS-MS 610-641 Heraclius E.T. 615-616**
- Kazı Env. No.** **TR.14.GRA.S.08**
- Cins/Ölç/Ağr/Yön** Æ- Follis; 27/29 mm; 8.6 gr; 2
- Ref.** Bellinger-Grierson Vol. 2./1. 96, lv. XII benzer.
- II-08. Öy.** [JJNNhERACLİuSEThERACONSTPAV]
Solda Heraklius, sağda Heraklius Constantinus, her ikisi de khlamys ve taç giymişler. Sağ ellerinde haçlı globus tutmaktalar, başları arasında haç betimi yer almakta.
- Ay.** M, solda A/N/N/O, sağda tarih (II/I), üstte haç, altta officina işareti (A).
- Dönemi.** **BİZANS-MS 610-641 Heraclius E.T. 613-614**
- Kazı Env. No.** **TR.14.GRA.S.09**
- Cins/Ölç/Ağr/Yön** Æ- Follis; 28/30 mm; 15.2 gr; 12
- Ref.** Bellinger-Grierson Vol. 2./1. 79a.1, lv. XII benzer.
- II-09. Öy.** [JJNNhERACLİuSEThERACONSTPAV]
Solda Heraklius, sağda Heraklius Constantinus, her ikisi de khlamys ve taç giymişler. Sağ ellerinde haçlı globus tutmaktalar, başları arasında haç betimi yer almakta.
- Ay.** M, solda A/N/N/O, sağda tarih (ÇI), üstte haç, altta officina işareti (E).
- Dönemi.** **BİZANS-MS 610-641 Heraclius E.T. 616-617**
- Kazı Env. No.** **TR.14.GRA.S.10**
- Cins/Ölç/Ağr/Yön** Æ- Follis; 28/33 mm; 11.4 gr; 2
- Ref.** Bellinger-Grierson Vol. 2./1. 78.1, 79a.1 benzer.

- II-10. Öy.** J[JN]N[hER]A[CL]uSEThERA]CONSTP[AV]
Solda Heraklius, sağda Heraklius Constantinus, her ikisi de khlamys ve taç giymişler. Sağ ellerinde haçlı globus tutmaktalar, başları arasında haç betimi yer almakta.
- Ay.** M, solda A/N/N/O, sağda tarih (II/I), üstte haç.
- Dönemi.** **BİZANS-MS 610-641 Heraclius E.T. 613-614**
- Kazı Env. No.** **TR.14.GRA.S.11**
- Cins/Ölç/Ağr/Yön** Æ- Follis; 29/34 mm; 12.7 gr; 7
- Ref.** Bellinger-Grierson Vol. 2./1. 79a.1, lv. XII benzer
- II-11. Öy.** [JJNNhERACL]uSEThERACONSTPAV]
Solda Heraklius, sağda Heraklius Constantinus, her ikisi de khlamys ve taç giymişler. Sağ ellerinde haçlı globus tutmaktalar, başları arasında haç betimi yer almakta.
- Ay.** M, solda A/N/N/O, sağda tarih (?), üstte haç, altta officina işareti (B). Kesimde CON
- Dönemi.** **BİZANS-MS 610-641 Heraclius**
- Kazı Env. No.** **TR.14.GRA.S.12**
- Cins/Ölç/Ağr/Yön** Æ- Follis; 28/30 mm; 11.2 gr; 12
- Ref.** Bellinger-Grierson Vol. 2./1. 79a.1, lv. XII benzer
- II-12. Öy.** [JJNNhERACL]uSEThERACONSTPAV]
Solda Heraklius, sağda Heraklius Constantinus, her ikisi de khlamys ve taç giymişler. Sağ ellerinde haçlı globus tutmaktalar, başları arasında haç betimi yer almakta.
- Ay.** M, solda A/N/N/O, sağda tarih (?), üstte haç, altta officina işareti (B). Kesimde CON
- Dönemi.** **BİZANS-MS 610-641 Heraclius**
- Kazı Env. No.** **TR.14.GRA.S.13**
- Cins/Ölç/Ağr/Yön** Æ- Follis; 30/31 mm; 13.45 gr; 1
- Ref.** Bellinger-Grierson Vol. 2./1. 79a.1, lv. XII benzer

- II-13. Öy.** [JNNhERACLIuSEThERA]CONS[TPAV]
Solda Heraklius, sağda Heraklius Constantinus, her ikisi de khlamys ve taç giymişler. Sağ ellerinde haçlı globus tutmaktalar, başları arasında haç betimi yer almakta.
- Ay.** M, solda A/N/N/O, sağda tarih (II/?), üstte haç. Kesimde CO[N]
- Dönemi.** **BİZANS-MS 610-641 Heraclius**
- Kazı Env. No.** **TR.14.GRA.S.14**
- Cins/Ölç/Ağr/Yön** Æ- Follis; 27/29 mm; 12.14 gr; 1
- Ref.** Bellinger-Grierson Vol. 2./1. 79a.1, lv. XII benzer
- II-14. Öy.** [JJNNhERACLIuSEThERACONSTPAV]
Solda Heraklius, sağda Heraklius Constantinus, her ikisi de khlamys ve taç giymişler. Sağ ellerinde haçlı globus tutmaktalar, başları arasında haç betimi yer almakta.
- Ay.** M, solda A/N/N/O, sağda tarih (II/I), üstte haç, altta officina işareti (E). Kesimde CO[N]
- Dönemi.** **BİZANS-MS 610-641 Heraclius E.T. 613-614.**
- Kazı Env. No.** **TR.14.GRA.S.15**
- Cins/Ölç/Ağr/Yön** Æ- Follis; 30/33 mm; 11.2 gr; 1
- Ref.** Bellinger-Grierson Vol. 2./1. 78.1, 79a.1 benzer.
- II-15. Öy.** [JJNNhERACLIuSEThERACONSTPAV]
Solda Heraklius, sağda Heraklius Constantinus, her ikisi de khlamys ve taç giymişler. Sağ ellerinde haçlı globus tutmaktalar, başları arasında haç betimi yer almakta.
- Ay.** M, solda A/N/N/O, sağda tarih (II/I), üstte haç, altta officina işareti (B). Kesimde NIKO
- Dönemi.** **BİZANS-MS 610-641 Heraclius E.T. 613-614**
- Kazı Env. No.** **TR.14.GRA.S.16**
- Cins/Ölç/Ağr/Yön** Æ- Follis; 28/31mm; 12.1 gr; 6
- Ref.** Bellinger-Grierson Vol. 2./1. 137.1 lv. XIV

- II-16. Öy.** [JJNNhE]RACLI[uSEThE]RACON[STPAV]
Solda Heraklius, sağda Heraklius Constantinus, her ikisi de khlamys ve taç giymişler. Sağ ellerinde haçlı globus tutmaktalar, başları arasında haç betimi yer almakta.
- Ay.** M, solda A/N/N/O, sağda tarih (Ç), üstte haç, altta officina işareti (B). Kesimde [C]O[N]
- Dönemi.** **BİZANS-MS** 610-641 Heraclius E.T. 615-616.
- Kazı Env. No.** **TR.14.GRA.S.17**
- Cins/Ölç/Ağr/Yön** Æ- Follis; 29/31 mm; 12.1 gr; 7
- Ref.** Bellinger-Grierson Vol. 2./1. 78.1, 79a.1 benzer.
- II-17. Öy.** [JJNNhERACLIuSEThERACONSTPAV]
Solda Heraklius, sağda Heraklius Constantinus, her ikisi de khlamys ve taç giymişler. Sağ ellerinde haçlı globus tutmaktalar, başları arasında haç betimi yer almakta.
- Ay.** M, solda A/N/N/O, sağda tarih (II), üstte haç, altta officina işareti (A). Kesimde [C]ON
- Dönemi.** MS 610-641 Heraclius E.T. 612-613
- Kazı Env. No.** TR.14.GRA.S.18
- Cins/Ölç/Ağr/Yön** Æ- Follis; 23/27 mm; 8.8 gr; 6
- Ref.** Bellinger-Grierson Vol. 2./1. 77b, 79a.1. lv. XI-XII. benzer.

IV. III. 3. NOLU DEFİNE

III-01. Öy. [DNTHEODO] SIVSPFAVG
İmparatorun inci diademli, drapeli, zırhlı büstü, sağa.
Ay. [CONCORDIA AVGG]
Çelenk içerisinde haç. Kesimde SMK
Dönemi. ROMA- -MS 402-450 II. Theodosius E.T. 404-406
Kazı Env. No. TR.13.KA.S.201
Cins/Ölç/Ağr/Yön Æ 4; 12 mm; 1.5 gr; 6
Ref. RIC X. 134.

III-02. Öy. Yazı okunaksız. Figür silik. Sikke parçası.
Ay. Yazı okunaksız. Figür silik. Sikke parçası.
Dönemi. ROMA- MS 4.- 5. yüzyıl
Kazı Env. No. TR.13.KA.S.202
Cins/Ölç/Ağr/Yön Æ 4; 10/11 mm; 1.1 gr; belirsiz
Ref.

III-03. Öy. Yazı okunaksız. Figür silik. Kenarı kırık ve eksik.
Ay. Yazı okunaksız. Figür silik. Kenarı kırık ve eksik.
Dönemi. ROMA- MS 4.- 5. yüzyıl
Kazı Env. No. TR.13.KA.S.203
Cins/Ölç/Ağr/Yön Æ 4; 09 mm; 0.4 gr; belirsiz
Ref.

III-04. Öy. Yarım sikke parçası. Yazı belirsiz.
Ay. Yarım sikke parçası. Yazı belirsiz.
Dönemi. ROMA- MS 4.- 5. yüzyıl
Kazı Env. No. TR.13.KA.S.204
Cins/Ölç/Ağr/Yön Æ 3; 09/15 mm; 0.9 gr; belirsiz

- III-05. Öy.** Yazı okunaksız.
İmparatorun inci diademli, paludamentumlu büstü, sağa.
- Ay.** [SPES REIPVBLICE]
İmparator ayakta, sola. Öne doğru uzattığı sağ elinde globus, sol eliyle mızrak tutmakta.
- Dönemi.** **ROMA-** MS 337-363 (II. Constantius- Julianus) E.T. 357- 363
- Kazı Env. No.** **TR.13.KA.S.205**
- Cins/Ölç/Ağr/Yön** Æ 3; 13/16 mm; 1.8 gr; 6
- Ref.** Bruck 1961, s.69 arka yüz tipi.
- III-06. Öy.** [DNHO]NORI [VSPFAVG]
İmparatorun inci diademli, drapeli ve zırhlı büstü, sağa.
- Ay.** GLOR[I AROMA NORVM]
Karşılıklı iki imparator cepheden, yüzleri birbirlerine dönük.
Aralarında globus tutmaktalar.
- Dönemi.** **ROMA-** MS 393-423 Honorius E.T. 408-423
- Kazı Env. No.** **TR.13.KA.S.206**
- Cins/Ölç/Ağr/Yön** Æ 3; 13/16 mm; 2.3 gr; 12
- Ref.** RIC X. 409; Bruck 1961, s.43 arka yüz tipi.
- III-07. Öy.** [DNTHEODO] SIVSPFA[VG]
İmparatorun inci diademli, drapeli ve zırhlı büstü, sağa.
- Ay.** [GLORI AROMA] NORVM
Arcadius ve Honorius arasında II. Theodosius. İmparatorlar mızrak ve kalkan tutmakta. Kesimde AN[T]
- Dönemi.** **ROMA-** MS 408- 450 II. Theodosius E.T. 406-408
- Kazı Env. No.** **TR.13.KA.S.207**
- Cins/Ölç/Ağr/Yön** Æ 3; 12/13 mm; 1.3 gr; 12
- Ref.** RIC X. 155.

- III-08. Öy.** Sikke parçası.
Ay. Sikke parçası.
Dönemi. Tarihlenemiyor.
Kazı Env. No. **TR.13.KA.S.208**
Cins/Ölç/Ağr/Yön Æ; 12/14 mm; 0.7 gr; belirsiz.
- III-09. Öy.** [DNTHE]ODO [SIVSPFAVG]
İmparatorun inci diademli, drapeli ve zırlı büstü, sağa.
Ay. [GLORI ARO]MA NOR[VM]
Karşılıklı iki imparator cepheden, yüzleri birbirlerine dönük.
Aralarında globus tutmaktalar. Kesimde CON
Dönemi. **ROMA-** MS 408-450 II. Theodosius E.T. 408-423
Kazı Env. No. **TR.13.KA.S.209**
Cins/Ölç/Ağr/Yön Æ 3; 13/15 mm; 1.4 gr; 6
Ref. RIC X. 410; Bruck 1961, s.43 arka yüz tipi.
- III-10. Öy.** [DN...]O[...]VSPFAVG]
İmparatorun inci diademli, drapeli ve zırlı büstü, sağa.
Ay. [GLORI ARO]MA NOR[VM]
Karşılıklı iki imparator cepheden, yüzleri birbirlerine dönük.
Aralarında globus tutmaktalar.
Dönemi. **ROMA-** MS 393- 450 (Honorius- II. Theodosius) E.T. 408-423
Kazı Env. No. **TR.13.KA.S.210**
Cins/Ölç/Ağr/Yön Æ 3; 12/13 mm; 0.7 gr; 12
Ref. Bruck 1961, s.43 arka yüz tipi.
- III-11. Öy.** Yazı okunaksız. Figür silik. Yoğun korozyonlu ve aşınmış.
Ay. Yazı okunaksız. Figür silik. Yoğun korozyonlu ve aşınmış.
Dönemi. **ROMA-** MS 4.- 5. yüzyıl
Kazı Env. No. **TR.13.KA.S.211**
Cins/Ölç/Ağr/Yön Æ 3; 12/13 mm; 0.9 gr; belirsiz

- III-12. Öy.** Yazı okunaksız. Figür silik. Yoğun korozyonlu ve aşınmış.
Ay. [FELTEMP REPARATIO]
 Atından düşen süvariye mızrak saplayan Virtus, sola.
 Kesimde CONSA
- Dönemi.** **ROMA-** MS 337- 363 (II. Constantius, Julianus) E.T. 353- 358
- Kazı Env. No.** **TR.13.KA.S.212**
- Cins/Ölç/Ağr/Yön** Æ 3; 13/14 mm; 0.8 gr; belirsiz.
- Ref.** Bruck 1961, s.16 arka yüz tipi.
- III-13. Öy.** [DN]CONSTAN SPF[AVG]
 İmparatorun inci diademli başı, sağa.
- Ay.** Çelenk içerisinde dört satır halinde: VOT / XX / MVLT / XXX
 Kesimde SMNA
- Dönemi.** **ROMA-** MS 337-350 Constans E.T. 347-348
- Kazı Env. No.** **TR.13.KA.S.213**
- Cins/Ölç/Ağr/Yön** Æ 4; 14/15 mm; 1.20 gr; 11
- Ref.** RIC VIII 51.
- III-14. Öy.** Sikke parçası. Yoğun korozyonlu ve aşınmış.
Ay. Sikke parçası. Yoğun korozyonlu ve aşınmış.
Dönemi. Tarihlenemiyor.
Kazı Env. No. **TR.13.KA.S.214**
Cins/Ölç/Ağr/Yön Æ; 9/16 mm; 0.8 gr; belirsiz.
- III-15. Öy.** [DNVALENTINIANVSPFAVG]
 İmparatorun inci daidemli, drapeli, zırhlı büstü, sağa.
- Ay.** [SALVSREIPVBLICAE]
 Esir götüreren Victoria, sola. Sağda esir.
 Kesimde SMK
- Dönemi.** **ROMA-** MS 375-392 II. Valentinianus E.T. 383-392
- Kazı Env. No.** **TR.13.KA.S.215**
- Cins/Ölç/Ağr/Yön** Æ 4; 12/13 mm; 1.3 gr; 0
- Ref.** RIC IX. 26a; Bruck 1961, s.61 arka yüz tipi.

- III-16. Öy.** [DN...]VS[PFAVG]
İmparatorun inci daidemli, drapeli, zırlı büstü, sağa.
Yoğun korozyonlu ve aşınmış.
- Ay.** Çelenk içerisinde satır yazı: VOT / [..]
Kesimde CON
- Dönemi.** **ROMA-** MS 4.- 5. yüzyıl
- Kazı Env. No.** **TR.13.KA.S.216**
- Cins/Ölç/Ağr/Yön** Æ 4; 12/14 mm; 1.1 gr; 9
- Ref.** Bruck 1961, s.93 ön yüz ve arka yüz tipi.
-
- III-17. Öy.** DNTHEODO SIVSPFAVG
İmparatorun inci diademli büstü, sağa.
- Ay.** Çelenk içerisinde dört satır yazı: VOT / [X] / [M]V[LT] / [XX]
Kesimde SMKA
- Dönemi.** **ROMA-** MS 379-395 I. Theodosius
- Kazı Env. No.** **TR.13.KA.S.217**
- Cins/Ölç/Ağr/Yön** Æ 4; 13/14 mm; 1.1 gr; 12
- Ref.** RIC IX 21c; Bruck 1961, s.93.
-
- III-18. Öy.** [DNVALEN SPFAVG]
İmparatorun inci diademli, drapeli, zırlı büstü, sağa.
- Ay.** [SECVRITAS REIPUBLICAE]
Victoria ayakta sola ilerliyor. Sağ elinde çelenk, sol elinde palmiye dalı tutmakta.
- Dönemi.** **ROMA-**MS 364- 378 Valens
- Kazı Env. No.** **TR.13.KA.S.218**
- Cins/Ölç/Ağr/Yön** Æ 3; 12/13 mm; 1.7 gr; 11
- Ref.** RIC IX. 12b, 17b benzer.

- III-19. Öy.** DNVALE[N] SPFAVG
İmparatorun inci diademli, drapeli, zırhlı büstü, sağa.
- Ay.** [SECVRITAS] REIPVBLI[CAE]
Victoria ayakta sola ilerliyor. Sağ elinde çelenk, sol elinde palmiye dalı tutmakta.
- Dönemi.** ROMA- MS 364-378 Valens
- Kazı Env. No.** TR.13.KA.S.219
- Cins/Ölç/Ağr/Yön** Æ 3; 16/17 mm; 3 gr; 7
- Ref.** RIC IX. 12b, 17b benzer.
- III-20. Öy.** CONSTAN[TI]N[VSAVG]
İmparatorun rozet diademli, drapeli, zırhlı büstü, sağa.
- Ay.** PROVIDEN[-TIAE AVGG]
İki kuleli, 8 sıra duvarlı, karargah kapısı. Kesimde [SM]AL
- Dönemi.** ROMA- MS 307-337 I. Constantinus
- Kazı Env. No.** TR.13.KA.S.220
- Cins/Ölç/Ağr/Yön** Æ Follis; 18/19 mm; 2.9 gr; 6
- Ref.** RIC VII. 50.
- III-21. Öy.** Yoğun korozyonlu ve aşınmaya bağlı özelliğini yitirmiş.
- Ay.** Yoğun korozyonlu ve aşınmaya bağlı özelliğini yitirmiş.
- Dönemi.** Tarihlenemiyor
- Kazı Env. No.** TR.13.KA.S.221
- Cins/Ölç/Ağr/Yön** Æ; 16/18 mm; 2.5 gr; belirsiz.
- Ref.**

- III-22. Öy.** DNTHEODO [SIVSPFAVG]
İmparatorun inci diademli, zırlı büstü, sağa.
- Ay.** [GL]ORI ARO[MA] NORV[M]
Karşılıklı iki imparator cepheden, yüzleri birbirlerine dönük.
Aralarında globus tutmaktalar. Kesimde CO[N]
- Dönemi.** ROMA- MS 408-450 II. Theodosius E.T. 408-423
- Kazı Env. No.** TR.13.KA.S.222
- Cins/Ölç/Ağr/Yön** Æ 4; 14/15mm; 1.5 gr; 12
- Ref.** RIC X. 410.
- III-23. Öy.** Yazı okunaksız. Figür silik.
- Ay.** Yazı okunaksız. Figür silik.
- Dönemi.** ROMA- MS 4.- 5. yüzyıl
- Kazı Env. No.** TR.13.KA.S.223
- Cins/Ölç/Ağr/Yön** Æ 4; 12/13 mm; 0.5 gr; belirsiz.
- III-24. Öy.** Yazı okunaksız. Figür silik.
- Ay.** Yazı okunaksız. Figür silik.
- Dönemi.** ROMA- MS 4.- 5. yüzyıl
- Kazı Env. No.** TR.13.KA.S.224
- Cins/Ölç/Ağr/Yön** Æ 4; 10 mm; 0.6 gr; belirsiz.
- III-25. Öy.** [DNCONS]TAN [TIVSPFAVG]
İmparatorun inci diademli, drapeli, zırlı büstü, sağa.
- Ay.** [FELTEMPRE PARATIO]
Atından düşen süvariye mızrak saplayan Virtus, sola.
- Dönemi.** ROMA- MS 337-361 II. Constantius E.T. 353- 354.
- Kazı Env. No.** TR.13.KA.S.225
- Cins/Ölç/Ağr/Yön** Æ 3; 16/19 mm; 1.7 gr; 6
- Ref.** LRBC 2836; RIC VIII 72 benzer.

- III-26. Öy.** [DN]ARCADI VSP[FAVG]
İmparatorun inci diademli büstü, sağa.
- Ay.** [VIRTVS EXERCITI]
İmparatoru taçlandıran Victoria, sağda. Solda imparator, sağ eliyle mızrak, sol eliyle yerde duran kalkanı tutuyor.
Kesimde SMKA
- Dönemi.** ROMA- MS 383-408 Arcadius E.T. 395-401
- Kazı Env. No.** TR.13.KA.S.226
- Cins/Ölç/Ağr/Yön** Æ 3; 16/17 mm; 2 gr,6
- Ref.** RIC X. 66; Bruck 1961, s.85.arka yüz tipi.
- III-27. Öy.** IMPCC[V]ALDIOCLETIANVSPFAVG
İmparatorun ışın taçlı, sakallı ve zırhlı büstü, sağa.
- Ay.** [CO]NCORDIA MI[LITVM]
İmparator ayakta sağa dönük, karşısında (sağda) jupiter imparatora Victoria'lı globus veriyor. Victoria imparatoru taçlandırmakta. Her ikisinin arasında K[.]
- Dönemi.** ROMA- MS 284-305 Diocletianus E.T. 295-296
- Kazı Env. No.** TR.13.KA.S.227
- Cins/Ölç/Ağr/Yön** ÆAntoninianus; 21/22 mm; 2.7gr; 12
- Ref.** RIC V/2. 306.
- III-28. Öy.** Başında modius başlık olan Serapis, sağa.
Çevresinde nokta bordür.
- Ay.** [ΤΡΙΠΟΛΕΙΤΩΝ]
İsis ayakta, sola dönük. Omzunda hilal; Sağ elinde sistrum, sol eliyle situla tutmakta.
- Dönemi.** ROMA- MS 3. yüzyıl Tripolis Şehir sikkesi
- Kazı Env. No.** TR.13.KA.S.228
- Cins/Ölç/Ağr/Yön** Æ; 21/22 mm; 6.3gr; 6
- Ref.** Aulock 1963, 3312.

- III-29. Öy.** Sikke yarım, eksik.
Ay. Sikke yarım, eksik.
Dönemi. **ROMA-** MS 4.- 5. yüzyıl
Kazı Env. No. **TR.13.KA.S.229**
Cins/Ölç/Ağr/Yön Æ; 7/13 mm; 0.4gr; belirsiz
- III-30. Öy.** Yazı okunaksız.
 İmparatorun inci diademli büstü, sağa.
Ay. Yazı okunaksız. Figür silik. Yoğun korozyonlu ve aşınmış.
Dönemi. **ROMA-** MS 4.- 5. yüzyıl
Kazı Env. No. **TR.13.KA.S.230**
Cins/Ölç/Ağr/Yön Æ; 11/12 mm; 1.3gr, belirsiz
- III-31. Öy.** Yazı okunaksız. Figür silik..
Ay. Yazı okunaksız. Figür silik. Yoğun korozyonlu ve aşınmış.
Dönemi. **ROMA-** MS 4.- 5. yüzyıl
Kazı Env. No. **TR.13.KA.S.231**
Cins/Ölç/Ağr/Yön Æ; 13/15 mm; 1.1gr; belirsiz
- III-32. Öy.** [DN]A[RCADI VSPVAFG]
 İmparatorun 4/3 cepheden büstü miğferli, sağ elinde mızrak, sol eliyle kalkan tutuyor.
Ay. CO[NCORDIA] AVGG
 Constantinopolis tahtta oturmakta, sağ elinde asa tutmakta, sol elinde globus üzerinde Victoria Constantinopolis'i taçlandırmakta. KESİMDE SMNA.
Dönemi. **ROMA-** MS 383-408 Arcadius E.T. 401-403
Kazı Env. No. **TR.13.KA.S.232**
Cins/Ölç/Ağr/Yön Æ 3; 17/19 mm; 2.4gr; 12
Ref. RIC X. 91; LRBC 2442.

- III-33. Öy.** Yazı okunaksız. Figür silik.
Ay. Yazı okunaksız. Figür silik.
Dönemi. **ROMA-** MS 4- 5. yüzyıl
Kazı Env. No. **TR.13.KA.S.233**
Cins/Ölç/Ağr/Yön Æ;11/13mm; 1.1gr; belirsiz
- III-34. Öy.** [DN]AR[CA]DI VSP[FAVG]
İmparatorun inci diademli büstü, sağa.
Ay. [VI]CTOR [IAAVGGG]
Victoria ayakta sola dönük. Sağ elinde çelenk, sol elinde palmiye dalı tutmakta. Sol boşlukta (*). Kesimde SMROM
Dönemi. **ROMA-** MS 383-408 Arcadius E.T. 395
Kazı Env. No. **TR.13.KA.S.234**
Cins/Ölç/Ağr/Yön Æ 4;13/14 mm; 1.2gr; 12.
Ref. Bruck 1961, s.81.arka yüz tipi.
- III-35. Öy.** [DNVALENTI]NIAN[VSPFAVG]
İmparator büstü, sağa
Ay. SECVRIT[AS REIPVBLICAE]
Victoria ayakta, sola dönük. Sağ elinde çelenk tutuyor.
Dönemi. **ROMA-** MS 364-375 I. Valentinianus
Kazı Env. No. **TR.13.KA.S.235**
Cins/Ölç/Ağr/Yön Æ; 13/16 mm;1.3gr, 12
Ref. Bruck 1961, s.65-66.arka yüz tipi.
- III-36. Öy.** Yazı okunaksız. Figür silik. Sikke parçası
Ay. Yazı okunaksız. Figür silik. Sikke parçası
Dönemi. **ROMA-** MS 4.- 5. yüzyıl
Kazı Env. No. **TR.13.KA.S.236**
Cins/Ölç/Ağr/Yön Æ 4; 08/10 mm;0.6gr, belirsiz

- III-37. Öy.** Yazı okunaksız. Figür silik. Sikke kırık ve eksik.
Ay. Yazı okunaksız. Figür silik. Sikke kırık ve eksik.
Dönemi. **ROMA-** MS 4.- 5. yüzyıl
Kazı Env. No. **TR.13.KA.S.237**
Cins/Ölç/Ağr/Yön Æ 4; 12/13 mm; 1.3gr;belirsiz.
- III-38. Öy.** [DNCO]NSTAN [TIVSPFAVG]
İmparatorun inci diademli büstü, sağa.
Ay. [SPESREIPVBLICE]
Virtus sola dönük. Askeri giyimli, başında miğfer. Öne doğru uzattığı sağ eliyle globus. Sol eliyle mızrak tutuyor.
Kesimde [SM]NA
Dönemi. **ROMA-** MS 337-361 II. Constantius E.T 357-361
Kazı Env. No. **TR.13.KA.S.238**
Cins/Ölç/Ağr/Yön Æ 4; 15/16 mm; 2.2gr; 12
Ref. Bruck 1961, s.69.arka yüz tipi
- III-39. Öy.** Yazı okunaksız. Figür silik. Sikke kırık ve eksik
Ay. Yazı okunaksız. Figür silik. Sikke kırık ve eksik
Dönemi. **ROMA-** MS 4- 5. yüzyıl
Kazı Env. No. **TR.13.KA.S.239**
Cins/Ölç/Ağr/Yön Æ; 13/15 mm; 1.3 gr; belirsiz
- III-40. Öy.** Sikke parçası
Ay. Sikke parçası
Dönemi. **ROMA-** MS 4.- 5. yüzyıl
Kazı Env. No. **TR.13.KA.S.240**
Cins/Ölç/Ağr/Yön Æ; 12/16 mm; 0.7 gr; belirsiz

- III-41. Öy.** DNIOVIAN VSPFAVG
İmparatorun inci diademli, drapeli, zırlı büstü, sola.
Ay. Çelenk içerisinde yazı; V[OT / V / MVLT /X]
Kesimde [CO]NSPA.
Dönemi. **ROMA-** MS 363-364 Iovianus
Kazı Env. No. TR.13.KA.S.241
Cins/Ölç/Ağr/Yön Æ 3; 19/20 mm; 2.7gr; 12
Ref. Bruck 1961, s.91; RIC VIII. 179.
- III-42. Öy.** Yazı okunaksız.
İmparatorun inci daiademli, drapeli, zırlı büstü, sağa.
Ay. Yazı okunaksız. Figür silik.
Dönemi. **ROMA-** MS 4.- 5. yüzyıl
Kazı Env. No. TR.13.KA.S.242
Cins/Ölç/Ağr/Yön Æ; 16/17 mm; 2.5 gr;
- III-43. Öy.** [...SPF]AVG
İmparatorun inci diademli başı, sağa.
Ay. SALVSREI[P]VB[LICAE]
Esir götüren Victoria, sola. Sağda esir. Sol boşlukta kristogram.
Kesimde [SM]KA
Dönemi. **ROMA-** MS 375-423 (I. Theodosius, II. Valentinianus
Arcadius, Honorius) E.T. 383-403
Kazı Env. No. **TR.13.KA.S.243**
Cins/Ölç/Ağr/Yön Æ 4; 11/12 mm; 0.8gr;6
Ref. Bruck 1961, s.61 arka yüz tipi.
- III-44. Öy.** Yazı okunaksız. Figür silik Sikke parçası
Ay. Victoria ayakta sola dönük? Sikke parçası
Dönemi. **ROMA-** MS 4.- 5. yüzyıl
Kazı Env. No. TR.13.KA.S.244
Cins/Ölç/Ağr/Yön Æ; 08/10 mm; 0.2 gr; belirsiz

III-45. Öy.	Sikke parçası
Ay.	Sikke parçası
Dönemi.	ROMA- MS 4.- 5. yüzyıl
Kazı Env. No.	TR.13.KA.S.245
Cins/Ölç/Ağr/Yön	



IV. IV. 4. NOLU DEFİNE

- IV-01. Öy.** DNVALEN[TINI AN]VSPFAVG
İmparatorun inci diademli, drapeli, zırhlı büstü, sağa.
- Ay.** [SE]CVRITAS [REI]PVBLICA[E]
Victoria ayakta sola dönük. Sağ elinde çelenk, sol elinde palmiye dalı tutmakta. Korozyonlu ve aşınmış.
- Dönemi.** **ROMA-** MS 364-375 I. Valentinianus
- Kazı Env. No.** **TR.13.KA.S.609**
- Cins/Ölç/Ağr/Yön** Æ 3; 16/17 mm; 2.2 gr; 12
- Ref.** Bruck 1961, s.66 arka yüz tipi.
- IV-02. Öy.** DNHONORI [VSPFAVG]
İmparatorun inci diademli, zırhlı büstü, sağa.
- Ay.** VIRTVS [EXERCITI]
İmparatoru taçlandıran Victoria, sağda. Solda imparator, sağ eliyle mızrak, sol eliyle yerde duran kalkanı tutuyor.
Kesimde SMK[.]
- Dönemi.** **ROMA-** M.S 393-423 Honorius E.T. 395-401
- Kazı Env. No.** **TR.13.KA.S.610**
- Cins/Ölç/Ağr/Yön** Æ 3; 15/16mm; 3.1 gr; 6
- Ref.** Bruck 1961, s.85 arka yüz tipi; RIC X. 68.
- IV-03. Öy.** [DNHONORI VSPFAVG]
İmparatorun inci diademli, zırhlı büstü, sağa.
Korozyonlu ve silik, kenarı aşınmış
- Ay.** Yazı okunaksız. Ayakta figür; Victoria?
Korozyonlu ve silik, kenarı aşınmış
- Dönemi.** **ROMA-** M.S 393-423 Honorius
- Kazı Env. No.** **TR.13.KA.S.611**
- Cins/Ölç/Ağr/Yön** Æ 4; 12mm; 1 gr; 6
- Ref.** RIC X. 53.-72. ön yüz tipi.

- IV-04. Öy.** Yazı okunaksız.
İmparatorun diademsiz büstü, sağa.
- Ay.** Yazı okunaksız. Figür silik.
Korozyonlu aşınmış ve kenarı kırık eksik.
- Dönemi.** **ROMA-** MS 4.- 5. yüzyıl
- Kazı Env. No.** **TR.13.KA.S.612**
- Cins/Ölç/Ağr/Yön** Æ 4; 12/13 mm; 1.1 gr; belirsiz
- Ref.**
- IV-05. Öy.** DNVALEN[TINI ANV]SP[FAVG]
İmparatorun inci diademli, zırlı büstü, sağa.
- Ay.** GLORIARO MANO[RVM]
İmparator ayakta sağa, sol elinde labarum, sağ eliyle başından yakaladığı esiri sürüklemekte Kesimde [S]MK[.]
- Dönemi.** **ROMA-** M.S 364-375 I. Valentinianus
- Kazı Env. No.** **TR.13.KA.S.613**
- Cins/Ölç/Ağr/Yön** Æ 3; 15/18 mm; 1.9 gr; 11
- Ref.** Bruck 1961, s.35arka yüz tipi
- IV-06. Öy.** Yazı okunaksız. Baş, sağa. Aşırı korozyonlu ve aşınmış
- Ay.** SALVS REIPUBLICAE
Esir götürən Victoria, sola. Sağda esir.
- Dönemi.** **ROMA-** MS 375-423
(II. Valentinianus, I. Theodosius, Arcadius, Honorius)
- Kazı Env. No.** **TR.13.KA.S.614**
- Cins/Ölç/Ağr/Yön** Æ 4; 12/13 mm; 1 gr; 6
- Ref.** Bruck 1961, s.61arka yüz tipi
- IV-07. Öy.** Aşırı korozyonlu ve aşınmış.
- Ay.** Aşırı korozyonlu ve aşınmış.
- Dönemi.** **ROMA-** MS 4.- 5. yüzyıl
- Kazı Env. No.** **TR.13.KA.S.615**
- Cins/Ölç/Ağr/Yön** Æ 3; 17/18 mm; 2.6 gr; belirsiz

- IV-08. Öy.** [...CONSTANTIVS...]
 İmparator büstü, sağa. Aşırı korozyonlu ve aşınmış.
Ay. GLORIA EXERCITVS
 Kalkanlı ve mızraklı iki asker arasında tek standart.
 Aşırı korozyonlu ve aşınmış.
Dönemi. **ROMA-** MS 337- 361 II. Constantius E.T. 337-340
Kazı Env. No. **TR.13.KA.S.616**
Cins/Ölç/Ağr/Yön Æ 4; 16/17 mm; 1 gr; 12
Ref. Bruck 1961, s.29-30.
- IV-09. Öy.** Aşırı korozyon sebebiyle özelliğini yitirmiş.
Ay. Aşırı korozyon sebebiyle özelliğini yitirmiş.
Dönemi. Tarihlenemiyor
Kazı Env. No. **TR.13.KA.S.617**
Cins/Ölç/Ağr/Yön Æ4; 15 mm; 4 gr; belirsiz
Ref.
- IV-10. Öy.** Yazı okunaksız.
 İmparatorun inci diademli büstü, sağa. Sikke yarım ve eksik.
Ay. [GLORIARO MANORVM]
 İmparator ayakta, sağa. Sol elinde labarum, sağ eliyle başından yakaladığı esiri sürüklemekte. Kesimde [CO]NSΓ
Dönemi. **ROMA-** MS 364-383 E.T. 364- 378.
 (I. Valentinianus, Valens, Gratianus)
Kazı Env. No. **TR.13.KA.S.618**
Cins/Ölç/Ağr/Yön Æ 3; 14/16 mm; 1.5 gr; 12
Ref. Bruck 1961, s.35.

- IV-11. Öy.** Yazı okunaksız.
İmparatorun inci diademli büstü, sağa.
- Ay.** [GLORIARO MANORVM]
İmparator ayakta, sağa. Sol elinde labarum, sağ eliyle başından yakaladığı esiri sürüklemekte. Kesimde CON
- Dönemi.** **ROMA-** M.S 364- 383 E.T. 364- 378
(I. Valentinianus, Valens, Gratianus)
- Kazı Env. No.** **TR.13.KA.S.619**
- Cins/Ölç/Ağr/Yön** Æ 3; 16/17 mm; 1.7 gr; 7
- Ref.:** Bruck 1961, s.35.
- IV-12. Öy.** Aşırı korozyon sebebiyle özelliğini yitirmiş
- Ay.** Aşırı korozyon sebebiyle özelliğini yitirmiş
- Dönemi.** **ROMA-** Tarihlenemiyor
- Kazı Env. No.** **TR.13.KA.S.620**
- Cins/Ölç/Ağr/Yön** Æ; 16/19 mm; 1.4 gr; belirsiz
- Ref.**
- IV-13. Öy.** [DNCONSTAN] TIVSPFAVG
İmparatorun inci diademli, drapeli, zırlı büstü, sağa.
Korozyonlu ve aşınmış.
- Ay.** [FELTEMP REPARATIO]
Atından düşen süvariye mızrak saplayan Virtus, sola.
Aşırı korozyonlu ve aşınmış.
- Dönemi.** **ROMA-** M.S 337-361 II. Constantius E.T. 353- 354
- Kazı Env. No.** **TR.13.KA.S.621**
- Cins/Ölç/Ağr/Yön** Æ 3; 15/16 mm; 2 gr; 1
- Ref.** Bruck 1961, s.16 arka yüz tipi.

- IV-14. Öy.** [DNCONSTAN] TIVSPF[AVG]
İmparatorun inci diademli, drapeli, zırhlı büstü, sağa.
Korozyonlu aşınmış ve kenarı kırık eksik.
- Ay.** FELTEMP REPARATIO
Atından düşen süvariye mızrak saplayan Virtus, sola.
Korozyonlu aşınmış ve kenarı kırık eksik.
- Dönemi.** **ROMA-** MS 337-361 II. Constantius E.T. 353- 354
- Kazı Env. No.** **TR.13.KA.S.622**
- Cins/Ölç/Ağr/Yön** Æ 3; 17/19 mm; 1.6 gr; 12
- Ref.** Bruck 1961, s.16 arka yüz tipi.
- IV-15. Öy.** [DNCONSTAN TIVSPFAVG]
İmparatorun inci diademli, drapeli, zırhlı büstü, sağa.
Korozyonlu ve aşınmış.
- Ay.** [FELTEMP REPARATIO]
Atından düşen süvariye mızrak saplayan Virtus, sola.
Kesimde [SM]NB
- Dönemi.** **ROMA-** M.S 337-361 II. Constantius E.T. 353- 354
- Kazı Env. No.** **TR.13.KA.S.623**
- Cins/Ölç/Ağr/Yön** Æ 3; 15/16 mm; 2.5 gr; 12
- Ref.** RIC VIII65; Bruck 1961, s.16 arka yüz tipi.
- IV-16. Öy.** Aşırı korozyon sebebiyle özelliğini yitirmiş.
- Ay.** Aşırı korozyon sebebiyle özelliğini yitirmiş.
- Dönemi.** **ROMA-** Tarihlenemiyor
- Kazı Env. No.** **TR.13.KA.S.624**
- Cins/Ölç/Ağr/Yön** Æ 4; 11 mm; 0.3 gr; belirsiz
- Ref.**

- IV-17. Öy.** [DNTHEODO SIVSPFAVG]
İmparatorun inci diademli, zırlı büstü, sağa.
- Ay.** [GLORI AROMANORVM]
Karşılıklı iki imparator cepheden, yüzleri birbirlerine dönük.
Aralarında globus tutmaktalar. Kesimde CONSP
- Dönemi.** **ROMA-** MS 408-450 II. Theodosius E.T. 408-423.
- Kazı Env. No.** **TR.13.KA.S.625**
- Cins/Ölç/Ağr/Yön** Æ 4; 13/14 mm; 1.5 gr; 7
- Ref.** RIC X. 410
- IV-18. Öy.** Sikke parçaları.
- Ay.** Sikke parçaları. Aşırı korozyon sebebiyle özelliğini yitirmiş.
- Dönemi.** Tarihlenemiyor
- Kazı Env. No.** **TR.13.KA.S.626**
- Cins/Ölç/Ağr/Yön** Æ ? ; çap vermiyor; 0.2 gr; belirsiz
- IV-19. Öy.** DNTHEODO SIVSP[FAVG]
İmparatorun inci diademli, drapeli, zırlı büstü, sağa.
- Ay.** Çelenk içerisinde dört satır yazı; [VOT / XV /] MVLТ [/XX]
Kesimde SMKA
- Dönemi.** **ROMA-** MS 379-395 I. Theodosius E.T. 379-383
- Kazı Env. No.** **TR.13.KA.S.627**
- Cins/Ölç/Ağr/Yön** Æ 4; 13 mm; 1.5 gr; 6
- IV-20. Öy.** Yazı okunaksız. Figür silik. Aşırı korozyonlu ve aşınmış.
- Ay.** Yazı okunaksız. Figür silik. Aşırı korozyonlu ve aşınmış.
- Dönemi.** **ROMA-** MS 4.- 5. yüzyıl
- Kazı Env. No.** **TR.13.KA.S.628**
- Cins/Ölç/Ağr/Yön** Æ 4; 11/12 mm; 0.9 gr; belirsiz

- IV-21. Öy.** Sikke parçası.
Ay. Sikke parçası. Aşırı korozyon sebebiyle özelliğini yitirmiş.
Dönemi. Tarihlenemiyor
Kazı Env. No. **TR.13.KA.S.629**
Cins/Ölç/Ağr/Yön Æ ?; 0.9/11 mm; 0.8 gr; belirsiz
- IV-22. Öy.** DNARCADI VSPFAVG
İmparatorun inci diademli, zırlı ve paludamentumlu büstü, sağa. Korozyonlu ve aşınmış.
Ay. [V]IRTV[S EXERCIT[I]
İmparatoru taçlandıran Victoria, sağda. Solda imparator, sağ eliyle mızrak, sol eliyle yerde duran kalkanı tutuyor.
Kesimde CONS.
Dönemi. **ROMA-MS 383-408 Arcadius E.T. 395-401**
Kazı Env. No. **TR.13.KA.S.630**
Cins/Ölç/Ağr/Yön Æ 3; 15 mm; 2 gr; 1
Ref. LRBC 2205; Bruck 1961, s.85 arka yüz tipi.
- IV-23. Öy.** [...]SIVS[PFAVG]
İmparatorun inci diademli, zırlı ve paludamentumlu büstü, sağa. Sikke yarım ve eksiktir.
Ay. [VIRTVS EXER]CITI
İmparatoru taçlandıran Victoria, sağda. Solda imparator, sağ eliyle mızrak, sol eliyle yerde duran kalkanı tutuyor.
Kesimde CONSB.
Dönemi. **ROMA- MS 383-423 (Arcadius, Honorius) E.T. 395-401**
Kazı Env. No. **TR.13.KA.S.631**
Cins/Ölç/Ağr/Yön Æ 3; 14/16 mm; 1.6 gr; 6
Ref. LRBC 2205; Bruck 1961, s.85 arka yüz tipi.

IV-24. Öy. [DN... SPFAVG]
 İmparator büstü, sağa. Korozyonlu aşınmış ve kenarı kırık eksik.
Ay. [SECVRITAS REIPVBLICAE]
 Victoria ayakta sola dönük. Sağ elinde çelenk, sol elinde palmiye dalı tutmakta. Sol boşlukta (*).
Dönemi. **ROMA-** MS 364-383 (I. Valentinianus, Valens, Gratianus)
 E.T. 364-378
Kazı Env. No. **TR.13.KA.S.632**
Cins/Ölç/Ağr/Yön Æ 3; 16/19 mm; 2.5 gr; 6
Ref. Bruck 1961, s.65-66 arka yüz tipi.

IV-25. Öy. Sikke parçası.
Ay. Sikke parçası.
Dönemi. Tarihlenemiyor
Kazı Env. No. **TR.13.KA.S.633**
Cins/Ölç/Ağr/Yön Æ ?; 11/15 mm; 1.1 gr; belirsiz

IV-26. Öy. [...CONS]TANTIVSNOB[...]
 İmparatorun inci diademli başı, sağa.
Ay. Yazı okunaksız. Ayakta figür, belirsiz ve silik.
 Aşırı korozyonlu ve aşınmış.
Dönemi. **ROMA-** MS 307-361 (I. Constantinus - II. Constantius,)
Kazı Env. No. **TR.13.KA.S.634**
Cins/Ölç/Ağr/Yön Æ 3; 16 mm; 1.4 gr; 6
Ref.

- IV-27. Öy.** [DN]V[ALEN...]
İmparatorun inci diademli, drapeli, zırhlı büstü, sağa.
- Ay.** [SECVRITAS] REIPVBLI[CAE]
Victoria ayakta sola dönük. Sağ elinde çelenk, sol elinde palmiye dalı tutmakta.
- Dönemi.** **ROMA-** MS 364-378 (I. Valentinianus, Valens)
- Kazı Env. No.** **TR.13.KA.S.635**
- Cins/Ölç/Ağr/Yön** Æ 3; 13/14 mm; 1.1 gr; 6
- Ref.** Bruck 1961, s.66 arka yüz tipi.
- IV-28. Öy.** [DN...]O[PFAVG]
İmparator büstü, sağa.
- Ay.** Yazı okunaksız. Ayakta figür, belirsiz?
- Dönemi.** **ROMA-** MS 4.- 5. yüzyıl
- Kazı Env. No.** TR.13.KA.S.636
- Cins/Ölç/Ağr/Yön** Æ 4; 11/12 mm; 1.1gr; belirsiz.
- Ref.**
- IV-29. Öy.** Yazı okunaksız. Figür silik. Aşırı korozyonlu ve aşınmış.
- Ay.** Yazı okunaksız. Figür silik. Aşırı korozyonlu ve aşınmış.
- Dönemi.** **ROMA-** MS 4.- 5. yüzyıl
- Kazı Env. No.** TR.13.KA.S.637
- Cins/Ölç/Ağr/Yön** Æ 4; 13/14 mm; 1.7 gr; belirsiz.
- IV-30. Öy.** Yazı okunaksız.
İmparatorun drapeli ve zırhlı büstü, sağa.
- Ay.** Yazı okunaksız. Figür silik.
Korozyonlu ve silik, kenarı aşınmış.
- Dönemi.** **ROMA-** MS 4.- 5. yüzyıl
- Kazı Env. No.** TR.13.KA.S.638
- Cins/Ölç/Ağr/Yön** Æ 2; 23/25 mm; 4.6 gr; belirsiz.

- IV-31. Öy.** Yazı okunaksız.
İmparatorun inci diademli büstü, sağa.
- Ay.** Haç.
Aşırı korozyonlu ve aşınmış.
- Dönemi.** **ROMA-** MS 5. yüzyıl
- Kazı Env. No.** **TR.13.KA.S.639**
- Cins/Ölç/Ağr/Yön** Æ 4; 12 mm; 0.8 gr; 12
- Ref.**
- IV-32. Öy.** Yazı okunaksız. Figür silik.
Yazı okunaksız. Figür silik.
Korozyonlu ve aşınmış.
- Dönemi.** **ROMA-** MS 4.-5. yüzyıl
- Kazı Env. No.** TR.13.KA.S.640
- Cins/Ölç/Ağr/Yön** Æ 4; 12-13 mm; 0.9 gr; belirsiz
- IV-33. Öy.** [DNCONSTANTI]VSPFAVG
İmparator büstü, sağa.
- Ay.** [FELTEMP REPARATIO]
Atından düşen süvariye mızrak saplayan Virtus, sola.
- Dönemi.** **ROMA-** MS 337-361 II. Constantius E.T. 353- 354.
- Kazı Env. No.** **TR.13.KA.S.641**
- Cins/Ölç/Ağr/Yön** Æ 3; 15/16 mm; 2.9 gr; 12
- Ref.** Bruck 1961, s.16 arka yüz tipi.
- IV-34. Öy.** [DNV]AL[ENTİNİANVPFAVG].
İmparator büstü, sağa.
- Ay.** Yazı okunaksız.
Haç. Kesimde [SM]K[.]
- Dönemi.** **ROMA-** MS 425- 455 III. Valentinianus E.T. 425-430.
- Kazı Env. No.** **TR.13.KA.S.642**
- Cins/Ölç/Ağr/Yön** Æ 4; 11/12 mm; 0.8 gr; 6
- Ref.** RIC X. 452.

- IV-35. Öy.** Yazı okunaksız. Figür silik.
Ay. Yazı okunaksız. Figür silik.
 Korozyonlu aşınmış ve kenarı kırık eksik.
Dönemi. **ROMA-** MS 4. -5. yüzyıl
Kazı Env. No. TR.13.KA.S.643
Cins/Ölç/Ağr/Yön Æ 4; 15/16 mm; 2 gr; belirsiz.
- IV-36. Öy.** [DN]VALEN [SPFAVG]
 İmparatorun inci diademli, drapeli, zırhlı büstü, sağa.
Ay. [SECVRITAS R]EIPVBLICA[E]
 Victoria ayakta sola dönük. Sağ elinde çelenk, sol elinde
 palmiye dalı tutmakta. Kesimde [C]ON[S]
Dönemi. **ROMA-** MS 364-378 Valens
Kazı Env. No. **TR.13.KA.S.644**
Cins/Ölç/Ağr/Yön Æ 3; 17/18 mm; 1.9 gr; 12
Ref. RIC IX 9b, 17b benzer.
- IV-37. Öy.** Aşırı korozyon sebebiyle özelliğini yitirmiş.
Ay. Aşırı korozyon sebebiyle özelliğini yitirmiş.
Dönemi. Tarihlenemiyor
Kazı Env. No. TR.13.KA.S.645
Cins/Ölç/Ağr/Yön Æ; 13 mm; 1.3gr; belirsiz.
- IV-38. Öy.** Sikke parçası.
Ay. Sikke parçası.
Dönemi. Tarihlenemiyor
Kazı Env. No. TR.13.KA.S.646
Cins/Ölç/Ağr/Yön Æ; 10/12 mm; 0.9gr; belirsiz.

IV-39. Öy. Yazı okunaksız. Figür silik.
Ay. Yazı okunaksız. Figür silik.
Yoğun korozyonlu ve çok aşınmış.
Dönemi. **ROMA-** MS 4. -5. yüzyıl
Kazı Env. No. TR.13.KA.S.647
Cins/Ölç/Ağr/Yön Æ 3; 15/16 mm; 3 gr; belirsiz

IV-40. Öy. Yazı okunaksız.
İmparatorun inci diademli, zırlı büstü, sağa.
Ay. Yazı okunaksız. Figür silik.
Korozyonlu ve silik, kenarı aşınmış.
Dönemi. **ROMA-** MS 4.- 5. yüzyıl
Kazı Env. No. TR.13.KA.S.648
Cins/Ölç/Ağr/Yön Æ 3; 14/15 mm; 1.6 gr; belirsiz

V. DEĞERLENDİRME VE SONUÇ

DEFİNELER

DEFİNE GRUP NO:	KATALOG NUMARASI	ADET:	CİNS:
I. NOLU DEFİNE	I-1.01 – I-1.97	97 adet	BRONZ (Æ)
II. NOLU DEFİNE	II-2.01 – II-2.18	17 adet	BRONZ (Æ)
III. NOLU DEFİNE	III-3.01 – III-3.45	45 adet	BRONZ (Æ)
IV. NOLU DEFİNE	IV-4.01 – IV-4.40	40 adet	BRONZ (Æ)

2013-2014 yılları aralığında Tripolis Antik Kenti'nde yapılan kazı çalışmalarında 4 adet define grubu sikkeler ele geçirilmiştir. Toplamda 199 adet bronz sikkelerin yer aldığı defineler MS 3. yy'dan 7. yy'a kadar ki tarih aralığındadır. Farklı tarihlerde yapılan kazı çalışmalarında ele geçen bu define gruplarından I-III-IV. Nolu defineler Kemerli Yapı olarak adlandırılan alanda, diğer II. Nolu define grubu ise Agora'da bulunmuştur.

Kemerli Yapı'nın batıdan doğuya doğru 4. ve 5. kemer dizilerinin güney kemerleri altından; Kemer aralığının güneydoğu köşesinin 4.68 m. kuzeyi, güneybatı köşesinin 4.98 m. kuzeydoğusundan ele geçen **I. nolu define** grubu toplamda 97 adet bronz sikkeden oluşmaktadır. Bu gurpta yer alan sikkeler Geç Roma Dönemi'ne MS 4. yüzyıla aittir. I. Nolu define sikkelerinde emisyon tarihi tespit edilenlerden yola çıkarak en erken tarihli sikkenin MS 342-348 yıllarında, en geç tarihli sikkenin MS 383-392 yıllarında basıldığı görülmektedir. II. Constantius- Constans Dönemi'nde basılan en erken tarihli sikkenin birinin arka yüzünde karşılıklı iki Victoria tipi yer almaktadır (MS 342-348). II. Constantius Dönemi'nde basılan erken tarihli sikkenin arka yüzünde VN-MR lejantı ile başı togalı imparator tasviri yer almaktadır (MS 347-348). Bir başka II. Constantius Dönemi sikkenin arka yüzünde ise çelenk içerisinde dört satır halinde VOT/XX/MVLT/XXX yazısı yer almaktadır (MS 347-348). II. Valentinianus Dönemi'nde basılan en geç tarihli sikkenin arka yüzünde SALVSREIPUBLICAE lejantı ile esir götürülen Victoria tipi tasvir edilmiştir (MS 383-392).

Geç Roma Agorası güney kenarından. Erken Bizans Sur Duvarı ile Agora güney oturma basamakları arasındaki alandan. Güney oturma basamaklarının güneyini sınırlandıran duvarın güneybatı köşesinin 6.80 m. güneydoğusu, Güney Sur Kapısı II'nin batı sövesinin kuzeydoğu köşesinin 8.30 m. doğusundan ele geçen **II. nolu define** grubu grupları arasındaki Bizans Dönemi sikkelerinden oluşmaktadır. Sikkeler MS 6. yy'ın sonlarından MS 7. yy'ın

başlarına kadar ki tarih aralığında basılmışlardır. Bu grup içerisinde yer alan sikkeler Heraclius Döneminde bir araya getirilmiş olup grupta yer alan 17 adet sikkelerden 1 tanesi Mauricus Tiberius Dönemine aittir. Kalan 16 adet sikke Heraclius sikkedir. Sikkelerin tespit edilebilen emisyon tarihleri en erken dönemden en geç döneme kadar MS 594/595 yıllarından MS 616/617 tarihlerine kadardır. En geç emisyon tarihi dikkate alındığında sikkelerin MS 617 yılı sonrasında bulunduğu halde biraraya getirildiği söylenebilir.

Kemerli Yapı'nın batıdan doğuya 7.ve 8. kemer aralığının kuzeydoğu köşesinin 4.17 m. güneybatısından ele geçen **III. nolu define** grubu, diğer gruplar arasındaki en geniş tarih aralıklarındaki sikke grubudur. En erken tarihli sikke (III-28.Nolu) MS 3. yüzyıl Tripolis şehir sikkedir. Sikkenin ön yüzünde modius başlıklı Serapis tasvir edilmiştir. Sikkenin çevresi nokta bordürle kaplıdır. Arka yüzünde ise Grekçe ΤΡΙΠΟΛΕΙΤΩΝ lentajı bulunmaktadır. Ayakta İsis betimi; sağ elinde sistrum, sol eliyle situla tutmaktadır. En geç basılmış sikke ise MS. III. Nolu Define sikkeleri MS 3. yy'dan MS 5. yy'a kadar üç yüz yıllık tarih aralığında yer almaktadır. Bu geniş tarih aralığının nedeni olarak sikke buluntu kodları arasındaki yükselti farklılıkları dikkate alındığında farklı tabakalardan sikkeler olduğu kanısı gösterilebilir. Olasılıkla tabakalar birbiriyle iç içe geçmiş karışmış olmalıdır.

Kemerli Yapı'nın batıdan doğuya doğru 6. ve 7. kemer aralığının kuzeybatı köşesinin 1.17 m. güneydoğusu, kuzeydoğu köşesinin 0.99 m. güneybatısında ele geçirilen **IV. nolu define** grubu sikkeleri MS 4. yy – MS 5. yy'a tarihlenmektedir.

I. NOLU DEFİNE SİKKELERİ

25.09.2013 tarihindeki Kemerli Agora kazı çalışmalarında bir grup sikke ele geçmiştir. Batıdan doğuya 4. ve 5. kemer dizilerinin güney kemerleri altından ele geçen bu grup I nolu define olarak adlandırılmıştır. 185.00- 184.77 kodundan. Define;TR.13.KA.S.1354-TR.13.KA.S.1450 buluntu numaraları aralığında ki 97 adet bronz sikkeden oluşmaktadır. I nolu definede yer alan en erken tarihli sikke MS 342- 348 yılları aralığında emisyon edilmiş olup en geç tarihli sikke ise MS 383- 392 yıllarında emisyon edilmiştir.

I. NOLU DEFİNE DARP YERİ	ADET	BASTIRAN İMPARATORLARIN DAĞILIMI		
Kyzikus	(18)	II. CONSTANTİUS (6)	JULİANUS (2)	VALENS (4)
		I. VALENTİNİANUS (5)	II. VALENTİNİANUS (1)	
Konstantinopolis	(15)	II. CONSTANTİUS (3)	JULİANUS (5)	GRATİANUS (1)
		I. VALENTİNİANUS (3)	VALENS (3)	
Aleksandria	(5)	II. CONSTANTİUS (2)	VALENS (1)	I. VALENTİNİANUS (2)
Antiokhia	(3)	II. CONSTANTİUS (2)		GRATİANUS (1)
Thessalonika	(2)	VALENS (1)		II. CONSTANTİUS (2)

Tablo 1: I. Nolu Define Darp Yeri ve İmparatorların Dağılımı

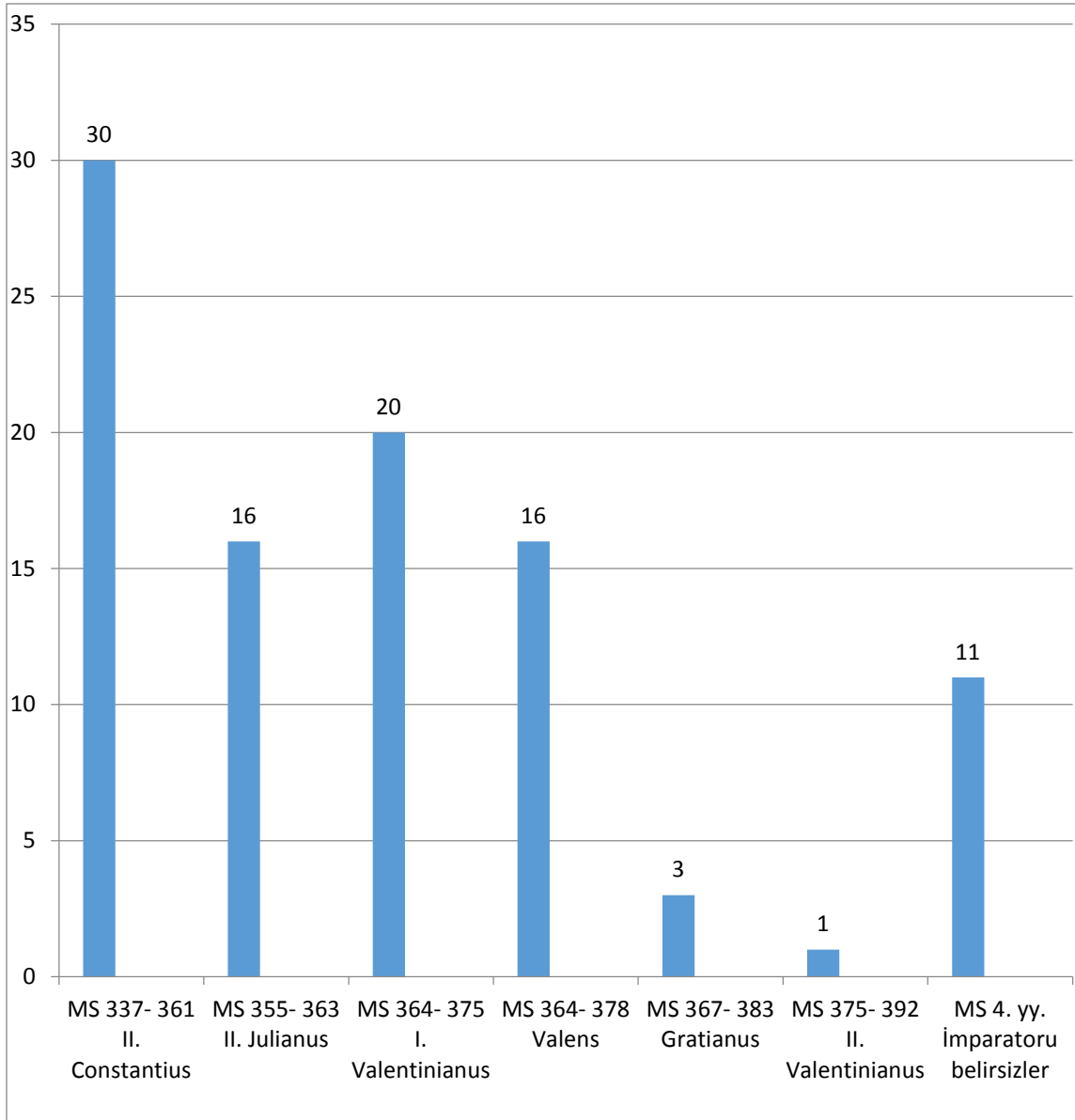

Fig. 1: I. Nolu define sikkeleri tarihi.

AY. LEJANTI	AY. TİPİ	TOPLAM ADET	İMPARATORLARIN DAĞILIMI ADET
FELTEMP-REPARATIO	ATINDAN DÜŞEN SÜVARIYE MIZRAK SAPLAYAN VİRTUS	19	II. CONSTANTİUS (13) JULİANUS (5) BELİRSİZ (1)
GLORIARO-MANORVM	ESİR GÖTÜREN İMPARATOR	17	I. VALENTİNİANUS (8) VALENS (7) GRATİANUS (2)
RESTITVTOR-REIP	GLOBUS ÜZERİNDE VİCTORİA İMPARATORU TAÇLANDIRMAKTA	2	I. VALENTİNİANUS (2)
VOT/XX/MVLT/XXX	ÇELENK İÇERİSİNDE 4 SATIR YAZI	1	II. CONSTANTİUS (1)
VICTORIEADDAVGGQNN	KARŞILIKLI İKİ VİCTORİA	1	BELİRSİZ (1)
VN-MR	BAŞI TOGALI İMPARATOR	1	II. CONSTANTİUS (1)
SPESEI-PVBLICE	İMPARATOR AYAKTA GLOBUS TUTMAKTA	26	II. CONSTANTİUS (15) JULİANUS (10) BELİRSİZ (1)
SECVRITAS-REIPVBLICAE	VİCTORİA ÇELENK TUTMAKTA	23	I. VALENTİNİANUS (12) VALENS (8) GRATİANUS (1) BELİRSİZ (2)
SALVSREI-PVBLICAE	ESİR GÖTÜREN VİCTORİA	1	II. VALENTİNİANUS (1)

Tablo 2: I. Nolu Define Arka Yüz Tipi ve Lejanti

II. NOLU DEFİNE SİKKELERİ

11.10.2014 Tarihinde Geç Roma Agorasında yapılan kazı çalışmalarında bir grup ele geçmiştir. Bu grup II nolu define olarak adlandırılmıştır. Define; TR.13.GRA.S.02 - TR.13.GRA.S.18 buluntu numaraları aralığındaki 17 adet bronz sikkeden oluşmaktadır. II nolu definde yer alan en erken tarihli sikke MS 595/596 yılları aralığında emisyon edilmiş olup emisyonu tespit edilmiş en geç tarihli sikke ise MS 616/617 yıllarına aittir. Mauricus Tiberius Dönemi'ne ait bir tane sikke yer alırken diğer tüm sikkeler Heraclius Dönemi'ne aittir. Bu sebeple Heraclius Definesi olarak da tanımlanabilir. Sikkelerin ön yüzünde JJNNhERACLİuSETHERACONSTPAV lejantı yer almaktadır. Solda Heraklius sağda Heraklius Constantinus khlamys ve taç giyimli olarak betimlenmiştir. Haçlı globus tutmaktalar ve başları arasında haç işareti yer almaktadır. Arka yüzde ise M, solda A/N/N/O sağda tarih, üstte haç, altta officina (atölye) işareti yer almaktadır. Emisyon tarihleri dikkate alınarak definenin MS 617 yılı ve sonrasında bir araya getirildiği düşünülmektedir.

II NOLU DEFİNE	BASTIRAN İMPARATORLARIN DAĞILIMI	DARP YERİ (KESİM)	ATÖLYE İŞARETİ (OFFİCİNA)		
	HERACLİUS (11)	CON	A(3)	B(4)	E(3)
	MAURICUS TİBERİUS (1) HERACLİUS (2)	NİKO	B(3)		
	HERACLİUS (4)	BELİRSİZ	A(1)	E(1)	

Tablo 3: II. Nolu Define Darp Yeri ve İmparatorlar Dağılımı

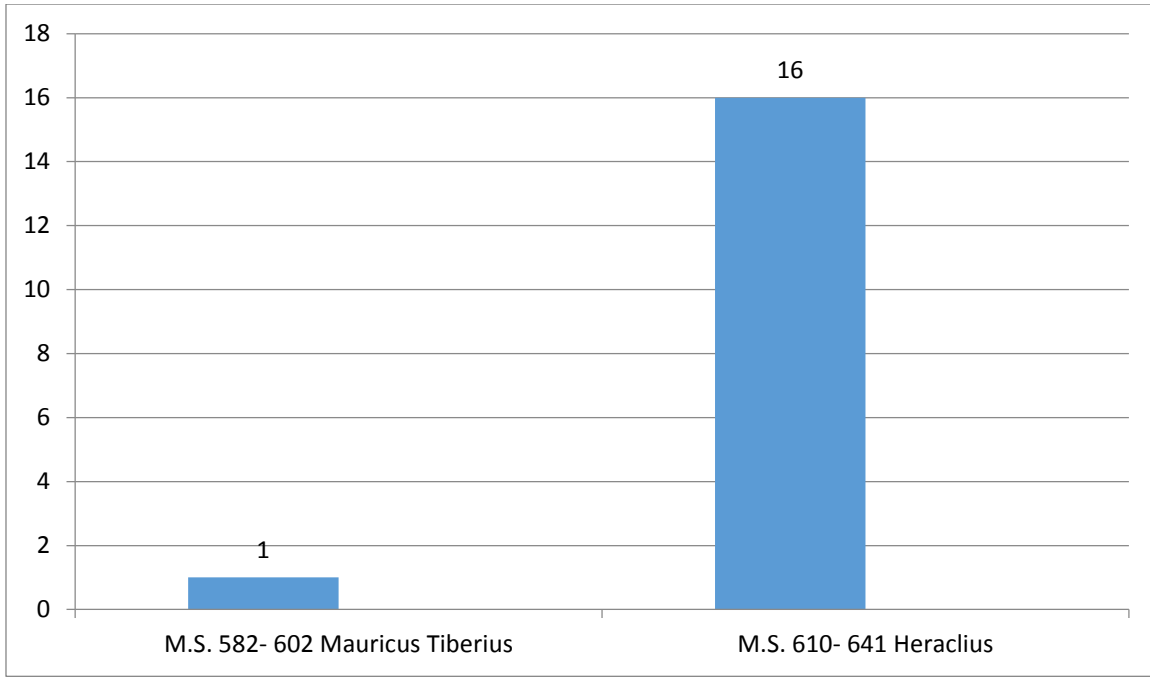

Fig. 3: II. Nolu define sikkeleri tarihi dağılımı.

II. NOLU DEFİNE SİKKELERİ EMİSYON TARİHLERİ	İMPARATOR	EMİSYON TARİHİ
	MAURİCUS TİBERİUS (1)	MS 594-595 (1)
	HERACLİUS (16)	MS 612-613 (2) MS 613-614 (6) MS 615-616 (2) MS 616-617 (1) BELİRSİZ (5)

Tablo 4: II. Nolu Define Emisyon Tarihleri Dağılımı

III. NOLU DEFİNE SİKKELERİ

29.07.2013 tarihindeki Kemerli Agora kazı çalışmalarında bir grup sikke ele geçmiştir. Batıdan doğuya 7.ve 8. kemer aralığında ele geçen bu grup III nolu define olarak adlandırılmıştır.

Define; TR.13.KA.S.0201- TR.13.KA.S.0245 buluntu numaraları aralığındaki 45 adet bronz sikkeden oluşmaktadır.

III nolu define grubu içerisinde Emisyon tarihi tespit edilmiş olan en erken tarihli sikke MS 295/296 yıllarında Diocletianus Dönemi'nde basılmıştır. Emisyon tarihi en geç olan sikke ise MS 408- 423 yılları aralığında darp edilmiştir. MS 3. yüzyıldan 5. yüzyıla kadar geniş bir tarih aralığına sahip bu grup için emisyon tarihi incelemelerine dayanarak en erken MS 408 yılı ve sonrasında bir araya getirilmiş olduğu söylenebilir.

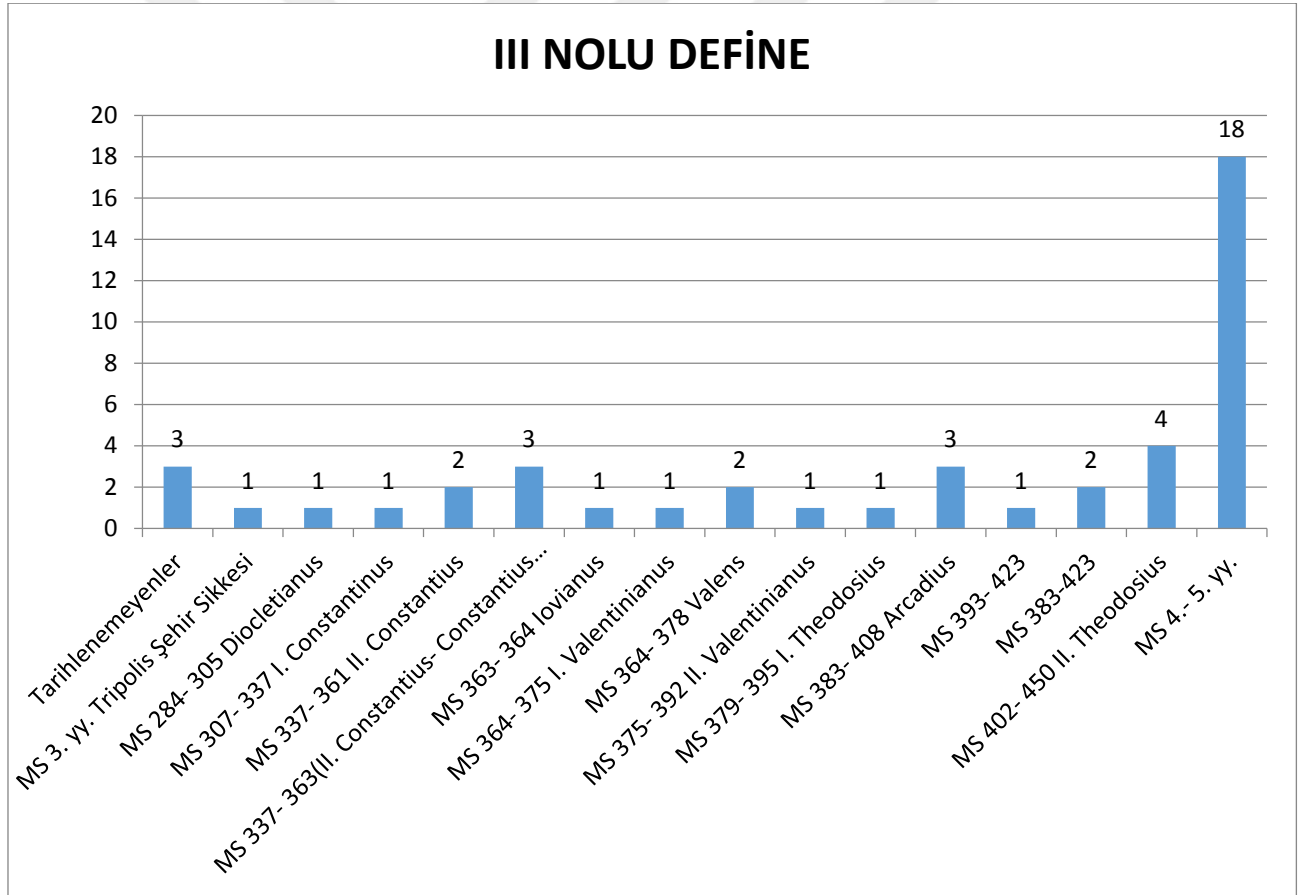

Fig. 5: III. Nolu define sikkeleri tarihi dağılımı.

III. NOLU DEFİNE DARP YERİ	ADET	BASTIRAN İMPARATORLARIN DAĞILIMI		
Kyzikus	(6)	DİOCLETİANUS (1)	I. THEODOSIUS (1)	II. VALENTİNİANUS (1)
		ARCADIUS (1)	II. THEODOSIUS (1)	BELİRSİZ (1)
Konstantinopolis	(5)	IOVIANUS (1)	II. THEODOSIUS (2)	BELİRSİZ (2)
Nikomedia	(3)	CONSTANS (1)	II. CONSTANTIUS (1)	ARCADIUS (1)
Aleksandria	(1)	I. CONSTANTİN (1)		
Antiokhia	(1)	II. THEODOSIUS (2)		
Tripolis	(1)	MS 3. YÜZYIL		
Roma	(1)	I. VALENTİNİANUS (1)		

Tablo 5: III. Nolu Define Darp Yeri Dağılımı

AY. LEJANTI	AY. TİPİ	ADET	İMPARATORLARIN DAĞILIMI
CONCORDIAAVGG	ÇELENK İÇERİSİNDE HAÇ	1	II. THEODOSİUS (1)
SPESEIPVBLICE	İMPARATOR AYAKTA GLOBUS TUTMAKTA	2	II. CONSTANTİUS (1) BELİRSİZ (1)
GLORIAROMANORVM	KARŞILIKLI İKİ İMPARATOR ARALARINDA GLOBUS TUTMAKTA	4	HONORIUS (1) II. THEODOSİUS (2) BELİRSİZ (1)
GLORIAROMANORVM	AYAKTA ÜÇ İMPARATOR	1	II. THEODOSİUS (1)
FELTEMPREPARATIO	ATINDAN DÜŞEN SÜVARIYE MIZRAK SAPLAYAN VİRTUS	2	II. CONSTANTİUS (1) BELİRSİZ (1)
VOT/...	ÇELENK İÇERİSİNDE 4 SATIR YAZI	4	CONSTANS (1) JOVIANUS (1) I. THEODOSİUS (1) BELİRSİZ (1)
SALVSREIPVBLICAE	ESİR GÖTÜREN VİCTORİA	2	II. VALENTİNİANUS (1) BELİRSİZ (1)

SECVRITAS-REIPVBLICAE	VİCTORİA ÇELENK TUTMAKTA	3	VALENS (2) I. VALENTİNİANUS (1)
PROVIDENTIAE	KARARGÂH KAPISI	1	I.CONSTANTİN (1)
VIRTUS-EXERCITI	İMPARATORU TAÇLANDIRAN VİCTORİA	1	ARCADIUS (1)
CONCORDIA-MILITVM	JUPİTER İMPARATORA VİCTORİALİ GLOBUS VERMEKTE	1	DİOCLETİANUS (1)
ΤΡΙΠΟΛΕΙΤΩΝ	İSİS, SİSTRUM VE SİTULA TUTMAKTA	1	MS 3. Yüzyıl
CONCORDIA-AVG	KONSTANTİNAPOLİS TAHTA OTURMAKTA	1	ARCADIUS (1)
VICTOR-IAAVGGG	VİCTORİA ÇELENK VE PALMİYE DALI TUTMAKTA	1	ARCADIUS (1)

Tablo 6: III. Nolu Define Arka Yüz Tipi ve Lejantı

IV. NOLU DEFİNE SİKKELERİ

22.08.2013 tarihindeki Kemerli Agora kazı çalışmalarında bir grup sikke ele geçmiştir. Batıdan doğuya 6. ve 7. kemer aralığında ele geçen bu grup IV.nolu define olarak adlandırılmıştır. 186.01- 185.75 kod aralığından. Define; TR.13.KA.S.0609-TR.13.KA.S.0648 buluntu numaraları aralığındaki 40 adet bronz sikkeden oluşmaktadır. IV nolu definde yer alan en erken tarihli sikke MS 337- 340 (II. Constantius Dönemi) yılları aralığında emisyon edilmiş olup en geç tarihli sikke ise MS 425-430 (III. Valentinianus Dönemi) yıllarında emisyon edilmiştir. II. Constantius Dönemi'nde basılan erken tarihli sikkenin arka yüz tipinde iki asker arasında tek standart ve GLORIA EXERCITVS lejantı yer alırken, III. Valentinianus Dönemi'nde basılan geç tarihli sikkenin arka yüzünde haç betimi bulunmaktadır. Söz konusu emisyon tarihleri incelendiğinden bu grupta yer alan sikkelerin MS 425 yılı ve sonrasında bir araya getirildiği düşünülmektedir.

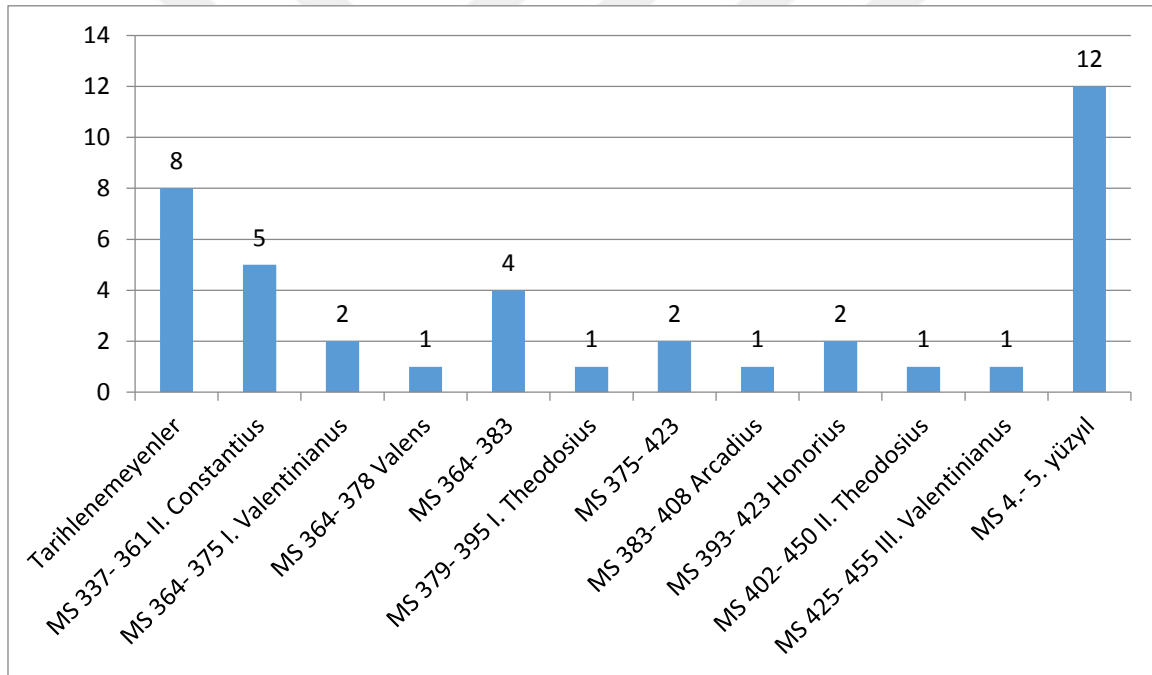

Fig. 6: IV. Nolu define sikkeleri tarihi dağılımı.

IV. NOLU DEFİNE DARP YERİ	ADE T	BASTIRAN İMPARATORLARIN DAĞILIMI			
Kyzikus	(4)	I. VALENTİNİANUS (2)		I. THEODOSİUS (1)	HONORİUS (1)
Konstantinopolis	(6)	VALENS (1)	ARCADIUS (1)	II. THEODOSİUS (1)	BELİRSİZ (3)
Nikomedia	(1)	II. CONSTANTİUS (1)			

Tablo 7: IV. Nolu Define Darp Yeri Dağılımı



AY. LEJANTI	AY. TİPİ	ADET	İMPARATORLARIN DAĞILIMI
FELTEMPREPARATIO	ATINDAN DÜŞEN SÜVARIYE MIZRAK SAPLAYAN VİRTUS	4	II. CONSTANTİUS (4)
GLORIAEXERCITI	KARŞILIKLI İKİ ASKER ARALARINDA TEK STANDART	1	II. CONSTANTİUS (1)
SECVRITASREIPVBLICAE	VİCTORİA ÇELENK TUTMAKTA	4	VALENS(1) I. VALENTİNİANUS (1) BELİRSİZ (2)
VOT/...	ÇELENK İÇERİSİNDE 4 SATIR YAZI	1	I. THEODOSİUS (1)
	ÇELENK İÇERİSİNDE HAÇ	1	III. VALENTİNİANUS (1)
VIRTVSEXERCITI	İMPARATORU TAÇLANDIRAN VİCTORİA	3	ARCADIUS (1) HONORIUS (1) BELİRSİZ (1)
SALVSREIPVBLICAE	ESİR GÖTÜREN VİCTORİA	1	BELİRSİZ (1)
GLORIAROMANORVM	ESİR GÖTÜREN İMPARATOR.	3	I. VALENTİNİANUS (1) BELİRSİZ (2)
GLORIAROMANORVM	KARŞILIKLI İKİ İMPARATOR ARALARINDA GLOBUS TUTMAKTA	1	II. THEODOSİUS (1)

Tablo 8: IV. Nolu Define Arka Yüz Tipi ve Lejantı

DEFİNE SİKKELERİNİN ÖN YÜZ LEJANTLARI	ARKA YÜZ LEJANTI	İMPARATORLUK YILLARI
IMPCCVALDIOCLETIANVSPFAVG	CONCORDIA MILITVM	MS 284-305 DİOCLETİANUS
CONSTANTINVSAVG	PROVIDEN-TIAE-AVGG	MS 307-337 I.CONSTANTİNUS
DNCONSTANSPFAVG	VOT / XX / MVLT / XXX	MS 337-350 CONSTANS
DVCONSTANTINVSPTAVG DNCONSTANTIVSPFAVG [...CONS]TANTIVSNOB[...]	VN / M[R] SPESREI]PVB[LICE] [FELTEMP]RE [PARATIO] VICTO[RIEADDAVGGQNN] VOT / XX / MVLT / XXX GLORIA EXERCITVS	MS 337-361 II.CONSTANTIUS
DNCLIVLIANVSNOBCAES DNFLCLIVLIANVSNOBCAES DNFLCLIVLIANVSNOBCS	FELTEMPREPARATIO SPESREIPVB LICE	MS 335-363 JULIANUS
DNVALENSPFAVG	SECVRITASREIPUBLICAE GLORiarOMANORVM	MS 364-378 VALENS

DNVALENTINIANVSPFAVG	SALVSREIPVBLICAE GLORIAROMANORVM RESTITV TORREIP SECVRITASREIPVBLICAE	MS 364-375 I. VALENTĪNIANUS
DNGRATIANVSPFAVG	SECVRITAS REIPVBLICAE GLORIAROMANORVM	MS 367-383 GRATĪANUS
DNVALENTINIANVSPFAVG	SALVSREIPVBLICAE HAÇ	MS 375-392 II. VALENTĪNIANUS
DNTHEODOSIUSPFAVG	VOT / X / MVLT / XX	MS 379-395 I. THEODOSĪUS
DNARCADI VSPFAVG	CO[NCORDIA] AVGG VIRTVS EXERCITI [VI]CTOR [IAAVGGG] GLORIAROMANORVM	MS 383-408 ARCADIŪS
DNHONORIVSPFAVG	GLORIAROMANORVM VIRTVS EXERCITI	MS 393-423 HONORIŪS
DNTHEODOSIUSPFAVG	CONCORDIAAVGG GLORIAROMANORVM	MS 402-450 II. THEODOSĪUS
DNVALENTINIANVSPFAVG	HAÇ	MS 425-450 III. VALENTĪNIANUS

Tablo 9: Tüm Defineler Ön Yüz ve Arka Yüz Lejantları

DEFİNE NO.	BULUNTU YERİ	EMİSYON TARİHLERİ	BULUNTU KODU	KOD FARKI
I. NOLU	Kemerli Yapı 4. Ve 5. Kemer dizilerinin güney kemeri altından.	MS 342/348 – MS 383/392	185.00 – 184.77 m.	0.23 m.
II. NOLU	Agora güneyinde yer alan galeri içerisinden.	MS 594/595 – MS 616/617	184.62 m. (toprak zeminden)	Yok.
III. NOLU	Kemerli Yapı 7. Ve 8. Kemer dizileri aralığından.	MS 295/296 – MS 408/423	186.08 – 184.60 m. (kumaş parçalarıyla)	1.48 m.
IV. NOLU	Kemerli Yapı 6. Ve 7. Kemer dizilerin aralığından.	MS 337/340 – MS 425/430	186.27- 185.29 m. (kumaş parçalarıyla)	0.93 m.

Kemerli Yapının ilk kullanım evresi Geç Helenistik Dönem- Erken Roma Dönemi'dir. Kazı çalışmalarında yapı portüğünün ikinci evre kullanımında yeniden düzenlendiği tespit edilmiştir (MS. 4. yy)²⁸. Kemerli Yapı içerisinde ele geçen I. - III. Ve IV. numaraları verilen defineler binanın ikinci evre kullanımıyla ilişkilidir.

2013 yılı Kemerli Yapı kazı çalışmalarında toplam 3589 adet buluntu numarası verilen eser ele geçirilmiştir. Bunlar; 1864adet sikke, 1081 adet kemik eser (iğ, öreke, takı, iğne, tıp aleti, zar, saç tokası), 289 adet metal eser, 251 adet pişmiş toprak eser, 38 adet mermer eser, 44 adet yazıt parçası, 15 adet cam eser, 1 adet altın minyatür unguentarium ve kumaş parçalarıdır. Yapı içerisinde ele geçen seramik buluntuların tarihleri Geç Helenistik Dönem'den MS 6. yy'a kadar kesintisiz olarak devam etmektedir²⁹.

Tripolis Antik Kenti önemli ticaret yolları üzerinde yer alması sebebiyle kentte üretim teşkil eden faaliyetler çağlar boyu süregelmiştir. Kentteki üretimlerden dikkat çekici sayıda ele geçen kemik saç iğneleri ve tokaları kentin önemli geçim kaynaklarından birinin de

²⁸ Baysal- Duman 2014b; 636- 640.

²⁹ Baysal- Duman 2014b; 639- 640.

hayvancılık faaliyetleri olduğunu ortaya koymaktadır. Ayrıca pişmiş topraktan yapılan kapacaklar da önemli üretim faaliyetleri içerisinde yer alır. Pazar etkinliklerinin önemli bir bölümü şu ana kadar tespit edilen iki Agora'da gerçekleşmiştir. Yapılan kazı çalışmalarında Agora'da çok sayıda sikke ele geçmiştir. Bu sikke buluntuları kentteki alışverişin boyutları ve ticari faaliyet içerisinde bulunan kişilerin memleketleri hakkında önemli bilgiler sunmaktadır³⁰.

Kemerli Yapının batıdan doğuya 4. ve 5. kemer dizilerinin güney kemerleri altından ele geçen I. nolu define İmparator II. Constantius Dönemi'nden II. Valentinianus Dönemi'ne kadar basılmış sikkelerden oluşmaktadır. Emisyon tarihi incelemeleri sonucunda söz konusu define sikkelerinin MS 342- 392 yıllarında basılmış oldukları tespit edilmiştir. Kemerli Yapının batıdan doğuya 7. ve 8. kemer aralığının kuzeydoğu köşesinin 4.17 m. güneybatısında ele geçen III. nolu define İmparator Diocletianus Dönemi'nden II. Theodosius Dönemi'ne kadar basılmış sikkelerden oluşmaktadır. Emisyon tarihi incelemeleri sonucunda söz konusu define sikkelerinin MS 337- 423 yıllarında basılmış oldukları tespit edilmiştir. Kemerli Yapının batıdan doğuya 6. ve 78. kemer aralığının kuzeybatı köşesinin 1.17 m. güneydoğusu, kuzeydoğu köşesinin 0.99 m. güneybatısından ele geçen IV. nolu define İmparator II. Constantius Dönemi'nden III. Valentinianus Dönemi'ne kadar basılmış sikkelerden oluşmaktadır. Emisyon tarihi incelemeleri sonucunda söz konusu define sikkelerinin MS 337- 430 yıllarında basılmış oldukları tespit edilmiştir. Gerçekleştirilen arkeolojik kazı çalışmaları sonucunda Kemerli Yapının ticaret faaliyetlerinin gerçekleştiği bina olduğu tespit edilmiştir. Bu kapsamda Kemerli Yapı içerisinde ele geçen define gruplarının ticaret amacıyla bir araya getirildiği düşünülmektedir. III. ve IV nolu definelerin kumaş parçalarıyla bulunmuş olması da bu durumu desteklemektedir. Sikkeler olasılıkla ticarete kullanmak amacıyla bir kumaşa sarılmışlardı. Söz konusu defineler olasılıkla bir tüccara ait olmalıdır. I.nolu define grubu emisyon tarihlerine göre MS 342- 392 yıllarına, III. nolu define MS 295- 423, IV. Nolu define ise MS 337- 430 yıllarında basılmış sikkelerdir. III. ve IV. numaralı define gruplarının tarih aralıklarının daha geniş olması buluntu kod seviyeleri arasındaki farklılıkla ilgili olmalıdır. I. nolu define **185.00 – 184.77 m.** kodları arasında yapılan kazı çalışmalarında ele geçmiş olup en yüksek ve en alçak buluntu kodları arasındaki derinlik 0.23 m. dir. III. nolu define grubu ise **186.08 – 184.60 m.** kodları arasında yapılan çalışmalarda ele geçmiştir. En yüksek ve en alçak buluntu kodları arasındaki fark 1.48 m. dir. IV. nolu define grubu **186.27 – 185.29 m.** kodları arasında yapılan çalışmalarda ele

³⁰ Duman 2017a, 6-7.

geçmiştir. En yüksek ve en alçak buluntu kodları arasındaki 0.93 m. dir. III. nolu define sikkeleri içerisinde kazı envanter numaralarına göre TR.13.KA.S.227 186.01 kodundan, TR.13.KA.S.228 185.92 kodundan çıkan sikkeler MS 3 yy'a tarihlenmektedir. TR.13.KA.S.227 buluntu numaralı sikke MS 295/296 yıllarında basılmış Diocletianus sikkesidir. TR.13.KA.S.228 buluntu numaralı sikke ise MS 3. yy'a ait Tripolis Şehir sikkesidir.

Terk edilme koşullarına ve bu koşulların oluşma durumuna göre defineler tehlike anında saklanan panik definesi, tasarruf definesi ve kayıp kese definesi olarak ayrılmaktadır³¹. Tasarruf defineleri, yeni darp edilen sikkelere nazaran aynı derecede iyi korunmuş eski sikkeleri de içerisinde bulundurur. Bunlar aynı ağırlık dağılımı göstermez. Kayıp kese defineleri, muhafaza edildikleri kese ve benzeri nesnelere içerisinde şekillerini korumakta ve çoğunlukla fazla değeri olmayan, birbirinden farklı birimlerden oluşmaktadır. Kemerli Yapı içerisinde ele geçen III. nolu ve IV. nolu sikkeler bu tanıma uymakta olup kumaş parçalarıyla bulunmuş olması destekleyici olmaktadır. Söz konusu definelerin ticari faaliyetlerin sürdürüldüğü Kemerli Yapı içerisinde bulunmaları da dikkate alınarak bunların bir tüccara ait kayp kese definesi olduğu düşünülmelidir. Fakat I. nolu define Julianus, II. Constantius ve I. Valentinianus Dönemi'nin sikkelerinden oluşmaktadır. Basılan sikkelerin tipleri ve ağırlıkları birbiriyle bağlantılıdır. Julianus Dönemi sikkelerinde arka yüz tipi olarak FELTEMPREPARATIO lejantıyla atından düşen süvariye mızrak saplayan Virtus ve SPESREIPVBLICE lejantıyla globus tutan İmparator tasviri betimlenmiştir. II. Constantius Dönemi'nde ise bu tiplere ek olarak karşılıklı iki Victoria betimi ve VN-MR lejantıyla başı togalı İmparator betimlemesine yer verilmiştir. I. Valentinianus Dönemi sikkelerinde ise GLORIAM ROMANORVM lejantı ile esir götürülen İmparator tasviri ve SECVRITASREIPUBLICAE lejantıyla çevrili çelenk tutan Victoria betimi tekrarlanmıştır. Gömüldüğü ya da saklandığı dönemin sikke dolaşımını simgeleyen I. nolu define grubu bir tüccara ait panik definesi olmalıdır. Olasılıkla Kemerli Yapı'da gerçekleşen deprem sebebiyle toprak altında kalmıştır.

Tripolis'te MS 6. yy sonu- 7. yy başında Aphrodisias, Sardis ve Ephesos'ta da etkili olan depremler ve Sasani Akınları oldukça önemlidir. Sözü geçen depremler ve akınlar sebebiyle kentteki yaşam MS 7. yy'dan itibaren giderek azalmıştır.³² 2014 yılı kazı çalışmalarında Agora'nın güney kenarından. Erken Bizans Sur Duvarı ile Agora güney

³¹ Morisson 2002, 115.

³² Duman 2017, 13;

oturma basamakları arasındaki alandan. Güney oturma basamaklarının güneyini sınırlandıran duvarın güneybatı köşesinin 6.80 m. güneydoğusu, Güney Sur Kapısı II'nin batı sövesinin kuzeydoğu köşesinin 8.30 m. doğusundan 184.62 m. kodundan ele geçen **II. nolu define** grubu Bizans Dönemi sikkelerinden oluşmaktadır. Sikkeler MS 6. yy'ın sonlarından MS 7. yy'ın başlarına kadar ki tarih aralığında basılmışlardır. II nolu definde yer alan en erken tarihli sikke MS 595/596 yılları aralığında emisyon edilmiş olup emisyonu tespit edilmiş en geç tarihli sikke ise MS 616/617 yıllarına aittir. Mauricus Tiberius Dönemi'ne ait bir tane sikke yer alırken diğer 16 adet sikke Heraclius Dönemi'ne aittir. Bu sikkeler, depremler ve Sasani Akınlarıyla olasılıkla kent terk edilirken unutulmuş tasarruf definesi olmalıdır.



VI. LEVHALAR



I-02.



I-13.



I-15.



I-05.



I-14.



I-17.





I-20.



I-24.



I-29.



I-22.



I-25.



I-30.





I-32.



I-34.



I-38.



I-33.



I-35.



I-39.



I-36.





I-42.



I-54.



I-73.



I-45.



I-60.



I-88.



I-48.

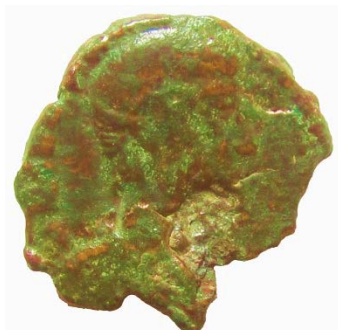

I-72.



I-91.



II-01.



II-04.



II-07.



II-02.



II-05.



II-08.



II-03.



II-06.





II-16.



II-17.





III-07.



III-19.



III-26.



III-13.



III-22.



III-32.



III-17.



III-23.



III-38.





IV-05.



IV-17.



IV-22.



IV-26.



IV-13.

VII. HARİTA VE RESİMLER



RESİM 1: TRİPOLİS ANTİK KENTİ VE ÇEVRE KENTLERİ (TRİPOLİS KAZI ARŞİVİ)



RESİM 2: Kemerli Yapı içeriden görünümü. (TRİPOLİS KAZI ARŞİVİ)



RESİM 3: Agora genel görünümü. Agora sikkelerinin bulunduğu alan Güney Galeri (TRİPOLİS KAZI ARŞİVİ)

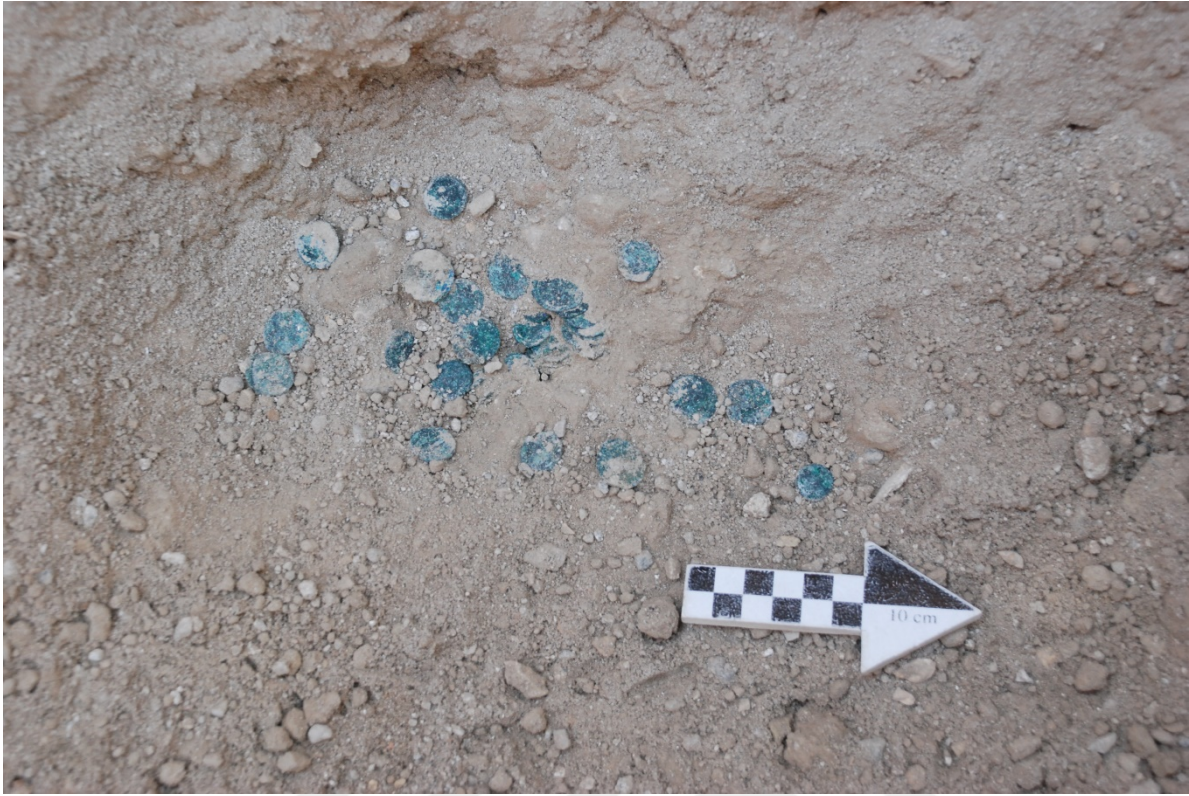

RESİM 4: I. Nolu Define kazı çalışmalarındaki ilk buluntu fotoğrafı (TRİPOLİS KAZI ARŞİVİ)



RESİM 5: II. Nolu Define kazı çalışmalarındaki ilk buluntu fotoğrafı (Tripolis Kazı Arşivi)



RESİM 6: III. Nolu Define kazı çalışmalarındaki ilk buluntu fotoğrafı (Tripolis Kazı Arşivi)



RESİM 7: IV. Nolu Define kazı çalışmalarındaki ilk buluntu fotoğrafı (Tripolis Kazı Arşivi)

VIII. BİBLİYOGRAFYA/KAYNAKÇA

- Aulock 1963 S. v. Aulock, *Sylloge Nummorum Graecorum Deutschland, Lydien*, Berlin, 1963.
- Bruck 1961 G. Bruck, *Die Spatrömische Kupferprägung*, Akademische Druck-U. Verlagsanstalt, Graz/Austria, 1961.
- Ceylan 1995 A. Ceylan, “Tripolis Sütunlu Caddesinde Yapılan Kazı ve Temizlik Çalışmaları”, V.MKKS, Ankara 1995,159–170.
- Baysal- Duman 2014b B. Duman, “Tripolis 2. Sezon Kazı ve Restorasyon Raporu: 2013”, 36. Kazı Sonuçları Toplantısı Cilt 2, Gaziantep 2014, 633-651.
- Baysal- Duman 2015 B. Duman – H. H. Baysal, “Tripolis ad Meandrum 2012 Kazı Çalışmaları“, 37. Kazı Sonuçları Toplantısı 1. Cilt, Erzurum 2015, 563-585.
- Belinger- Grierson 1993 Alfred R. Bellinger – P. Grierson, *Catalogue of the Byzantine Coins in the Dumbarton Oaks Collection And in the Whittemore Collection, Volume 2 Part I*, Washington, 1993.
- Ceylan 2000 A. Ceylan, *Tripolis Antik Kenti ve Buldan Nekropolü Kazı Çalışmaları*, Ricerche Archeologiche Turhe Nella Valle Del Lycos/Lykos Vadisi Türk Arkeoloji Araştırmaları, Congedo Editore, 2000.
- D’Andria 2003 F.D’Andria, *Hierapolis (Pamukkale)*, (Çev: Dökmencioğlu E.), Ege Yayınları, 2003.
- Duman 2013 B. Duman, "Son Arkeolojik Araştırmalar ve Yeni Bulgular Işığında Tripolis ad Maeandrum, *Cedrus I*, 2013, 179-200.
- Duman 2014a B. Duman, “A Group of local production Middle Byzantine Period Pottery from Tripolis: Micaceous White Painted Ware”, *Anatolia Antiqua XXII*, 2014, 225-234.

- Duman 2015 B. Duman, "Tripolis'teki Geç Bizans Kalesi", *Mustafa Büyükkolancı'ya Armağan, Essays in Honour of Mustafa Büyükkolancı*, Ed. C. Şimşek, B. Duman, E. Konakçı, 2015, 229-245.
- Duman 2016 B. Duman, African Red Slip Ware in Lydian Tripolis", *RCRF Acta* 44, 699
- Duman 2017a B.Duman, " Tripolis'in Yeri, Önemi ve Kısa Tarihi", *Tripolis Araştırmaları I*, ed.B.Duman, 2017, 1-17.
- Duman 2017b B. Duman, "Tripolis 2016 Yılı Kazı, Koruma ve Onarım Çalışmaları", *KST*, 39/1, 2017, 261-284.
- Duman 2018 B. Duman, "Geç Antik Çağ'da Lydia Tripolis'i (MS 4. yy'dan Sasanı Tahribatı'na Kadar) Lydian Tripolis During Late Antiquity (From The Fourth Century To The Sassanian Destruction)", *Geç Antik Çağ'da Lykos Vadisi ve Çevresi, Laodikeia Çalışmaları Ek Yayın Dizisi 1*, Ed. C. Şimşek-T. Kaçar, İstanbul, 2018, 343-368.
- Duman 2019 B. Duman, "Tripolis 2017 Kazı ve Restorasyon Çalışmaları", *KST*, 40/1, 2019, 325-344.
- E. Munksgaard E. Munksgaard, *Sylloge Nummorum Graecorum, The Royal Collection of Coins and Medals Danish National Museum, Lydia, Part I*, Copenhagen, 1947.
- Forrer 1926 L.Forrer, *The Weber Collection Volume III. Part I., Greek Coins Asia*, London, 1926.
- Garson- Kent 1989 R.A.G. Garson- J.P.C. Kent, *Late Roman Bronze Coinage*, Numismatic Publications, New York, 1989.
- Garson- Sutherland 1966 C.H.V. Sutherland- R.A.G. Garson, *Roman Imperial Coinage, Vol. VII.*, Spink and Son, Ltd., London, 1966.
- Garson- Sutherland 1981 C.H.V. Sutherland- R.A.G. Garson, *Roman Imperial Coinage, Vol. VIII.*, Spink and Son, Ltd., London, 1981.
- Garson- Sutherland 1951 C.H.V. Sutherland- R.A.G. Garson, *Roman Imperial Coinage, Vol. IX.*, Spink and Son, Ltd., London, 1951.

- Garson- Kent 1994 R.A.G. Garson- J.P.C. Kent, Roman İmperial Coinage, Vol. X., Spink and Son, Ltd., London, 1994.
- Head 1906 B.V.Head, Catalogue of the Grek Coins of Frygia int he British Museum, London, 1906.
- Head 1911 B.V.Head, Historia Numarum a Manual of Grek Numismatics, London, 1911.
- Mattingly- Sydenham 1972 H. Mattingly- E.A. Sydenham, Roman İmperial Coinage, Vol. V. Part II., Spink and Son, Ltd., London, 1972.
- Morrisson 2002 C. Morriřon, Antik Sikkeler Bilimi Nümizmatik, (Çeviren: Öğün Z. Ç.), İstanbul, 2002.
- Plinius Plinius, Natural History.
- Ramsay 1897 W.M. Ramsay, "Antiquities of Southern Phrygia and the Border Lands (I)", The American Journal of Archaeology and of the History of the Fine Arts, Vol. 3, No. 3/4, 1897, 344-368.
- Ramsay 1890 W.M. Ramsay, The Historical Geography of Asia Minor, London, 1890.
- Strabon Antik Anadolu Coğrafyası (Geographika: XII-XIII-XIV) (Çeviren: Pekman A.), Arkeoloji ve Sanat Yayınları, İstanbul, 1993.
- Sevin 2007 Veli Sevin, Anadolu'nun Tarihi Coğrafyası I, Ankara, 2007.
- Tekin 1999 Oğuz Tekin, Bizans Sikkeleri, Yapı Kredi Kültür Sanat Yayıncılık Ticaret ve Sanayi A.Ş., İstanbul, 1999.