



**1844-45 YILI TEMETTUAT SAYIMLARINA GÖRE  
SÖĞÜT VE KIRSALININ  
SOSYAL VE EKONOMİK YAPISI  
İsmail GÖKÇE  
(Yüksek Lisans Tezi)  
Eskişehir, 2017**

**1844-45 YILI TEMETTUAT SAYIMLARINA GÖRE  
SÖĞÜT VE KIRSALININ SOSYAL VE EKONOMİK  
YAPISI**

**İsmail GÖKÇE**

**T.C.**

**Eskişehir Osmangazi Üniversitesi**

**Sosyal Bilimler Enstitüsü**

**Tarih Anabilim Dalı**

**Yeniçağ Tarihi Bilim Dalı**

**YÜKSEK LİSANS TEZİ**

**Eskişehir, 2017**

T.C.

**ESKİŞEHİR OSMANGAZİ ÜNİVERSİTESİ**  
**SOSYAL BİLİMLER ENSTİTİSÜ MÜDÜRLÜĞÜNE**

İsmail GÖKÇE tarafından hazırlanan 1844-45 YILI TEMETTUAT SAYIMLARINA GÖRE SÖĞÜT VE KIRSALININ SOSYAL VE EKONOMİK YAPISI başlıklı bu çalışma ...../...../.... tarihinde Eskişehir Osmangazi Üniversitesi Sosyal Bilimler Enstitüsü Lisansüstü Eğitim ve Öğretim Yönetmeliğinin ilgili maddesi uyarınca yapılan savunma sınavı sonucunda başarılı bulunarak, jürimiz tarafından Tarih Anabilim Dalında Yüksek Lisans tezi olarak kabul edilmiştir.

Başkan .....

**Prof. Dr. A. Mesud KÜÇÜKKALAY**

Üye .....

**Prof. Dr. Numan ELİBOL**

**(Danışman)**

Üye .....

**Doç. Dr. Ayla EFE**

**ONAY**

**.../ .../ 20...**

**(İmza)**

**Prof. Dr. Hasan Hüseyin ADALIOĞLU**

**Enstitü Müdürü**

...../...../.....

## ETİK İLKE VE KURALLARA UYGUNLUK BEYANNAMESİ

Bu tezin/projenin Eskişehir Osmangazi Üniversitesi Bilimsel Araştırma ve Yayın Etiği Yönergesi hükümlerine göre hazırlandığını; bana ait, özgün bir çalışma olduğunu; çalışmanın hazırlık, veri toplama, analiz ve bilgilerin sunumu aşamalarında bilimsel etik ilke ve kurallara uygun davrandığımı; bu çalışma kapsamında elde edilen tüm veri ve bilgiler için kaynak gösterdiğimi ve bu kaynaklara kaynakçada yer verdiğimi; bu çalışmanın Eskişehir Osmangazi Üniversitesi tarafından kullanılan bilimsel intihal tespit programıyla taranmasını kabul ettiğimi ve hiçbir şekilde intihal içermediğini beyan ederim. Yaptığım bu beyana aykırı bir durumun saptanması halinde ortaya çıkacak tüm ahlaki ve hukuki sonuçlara razı olduğumu bildiririm.

İsmail GÖKÇE

İMZA

## ÖZET

### 1844-45 YILI TEMETTUAT SAYIMLARINA GÖRE SÖĞÜT VE KIRSALININ SOSYAL VE EKONOMİK YAPISI

**GÖKÇE, İsmail**

**Yüksek Lisans-2017**

**Tarih Anabilim Dalı**

**Yeniçağ Tarihi Bilim Dalı**

**Danışman:** Prof. Dr. Numan Elibol

Başbakanlık Osmanlı Arşivinde, ML. VRD. TMT. 09277-09294 ve 09296 numaralı temettuat defterleri verilerine dayalı olarak yapılan çalışmada, 1844-45 (H. 1261) yılında Söğüt kazasına bağlı köy ve mahallelerin sosyal ve ekonomik yapısından detaylı bir kesit sunarak, “bir Anadolu kasabası ve kırsalı örnekleme” resmetmek amaçlandı.

Buradan hareketle kaza dâhilinde bulunduğu tespit edilen 4 mahalle ve 14 köye ait 1844-45 seneli temettuat sayımı bilgilerinin önce transkripsiyonu gerçekleştirildi; sonra bunlar, EK 1 ve EK 2’de bir araya getirildi. EK 1 ve EK 2’de yer alan veriler ışığında, kazanın tahmini nüfusu, meslek dağılımı, mülkiyet yapısı, gelir ve vergi dağılımları, vergi yükleri ile kazada yetiştirilen zirai ürünler, istatistiksel yöntemlerle incelendi. Gelir dağılımı ele alınırken iktisat teorisinin temel araçlarından Lorenz eğrisi ve Gini katsayısından istifade edildi.

Çalışmada ulaşılan esas bulgu şudur: Kazanın önemli bir bölümünde pazara yönelik bağ ve bahçe ürünleri yetiştirilmektedir. Ancak bağ ve bahçe sahibi işletmeler çok küçüktür ve bunların sermaye donanımları yetersizdir. Nitekim bağ ve bahçecilik yapılan bazı köylerde hane başına ortalama 10-12 dönüm tarım arazisi düşmektedir. Keza aynı köylerde hane başına ortalama

yaklaşık 1 büyükbaş hayvan bulunmaktadır. Diğer taraftan, kazadaki toplam gelir ve vergi yükü, haneler arasında büyük ölçüde adil biçimde dağılmıştır. Çalışmada, gerek vergi öncesi gerekse vergi sonrası Gini katsayısı 0,38 olarak hesaplanmıştır. Bu anlamda çalışma, 19. yüzyıl ortalarında Söğüt kazasında pazara yönelik ziraat ürün yetiştirilmesine rağmen, sermaye biriktirmenin güç olduğunu ortaya koymaktadır.

**Anahtar kelimeler:** *Söğüt, temettuat, tarım, meslek, vergi.*



## ABSTRACT

### SOCIAL AND ECONOMIC LIFE IN RURAL AND URBAN SOGUT ACCORDING TO TEMETTUAT SURVEY OF 1844-45

GÖKÇE, İsmail

Master of Arts-2017

Department of History

Sub-department of Early Modern Age

**Adviser:** Prof. Dr. Numan Elibol

This research is based on the Ottoman *temettuat* registers, kept in Primary Ministry Archives in Istanbul, with classification codes of 09277-09294 and 09296. It tries to depict the socio-economic life in the center and countryside of the town of Söğüt in 1844/45 AD (1261 AH). Thus, it aims to portray in detail the urban and rural aspects of an Anatolian town as a case study with particular reference to social and economic life in the town.

The first step to take in the research was the transcription of the archival material belonging to 4 quarters and 14 villages of the town, which were brought together thereafter under appendix I and II. Then, the information compiled from appendix I and II were subjected to a statistical analysis. In the analysis of income distribution such econometric tools as Gini coefficient and Lorenz curve were utilized, which facilitated the projections on the conjectural demography, occupations, property ownership, agricultural products, tax burden and income distribution.

The basic findings of the research attest to a market-oriented production in most of the gardens and orchards of the town, although in small-scale units and backed with limited capital. The distribution of income and tax burden, on the other hand, seems to be fair enough. As matter of

fact, both the pre-tax and after-tax Gini coefficient for Söğüt is 0,38. The latter points out to the fact that, by the mid 19<sup>th</sup> century Ottoman world, the accumulation of capital was hard to achieve in an average Anatolian town, in spite of a market-oriented agricultural production.

**Key words:** *Söğüt, temettuat, agriculture, occupation/profession, tax.*





## İÇİNDEKİLER

ÖZET .....	v
ABSTRACT .....	vii
İÇİNDEKİLER .....	ix
TABLolar LİSTESİ .....	xi
ŞEKİLLER LİSTESİ .....	xii
GRAFİKLER LİSTESİ .....	xiii
EKLER LİSTESİ .....	xiv
KISALTMALAR LİSTESİ .....	xv
ÖNSÖZ .....	xvi
GİRİŞ .....	1

### 1. BÖLÜM

#### SOSYAL YAPI VE NÜFUS

1.1. NÜFUS .....	10
1.2. HANE REİSİ ADLARI .....	13
1.3. LAKAP VE UNVANLAR .....	15
1.4. YETİM, FAKİR, ÂMÂ, MÜCRİM VB. DURUMDA BULUNAN HANE REİSLERİ .....	17
1.5. MESLEKİ DAĞILIM .....	18
1.5.1. Söğüt Kasabasında Meslek Dağılımı .....	19
1.5.2. Söğüt Kırsalında Meslek Dağılımı .....	21

### 2. BÖLÜM

#### MÜLKİYET YAPISI VE İKTİSADİ FAALİYETLER

2.1. TARIM .....	26
------------------	----

2.1.1. Tarım Arazilerinin Dağılımı .....	26
2.1.2. Hanelerin Toprak Mülkiyeti .....	32
2.1.3. Ziraat Ürünlerin Yapısı.....	35
2.2. HAYVANCILIK.....	41
2.2.1. Büyükbaş Hayvancılık .....	41
2.2.2. Küçükbaş Hayvancılık .....	44
2.2.3. Yük-Binek Hayvanları .....	45
2.2.4. Arıcılık .....	47

### 3. BÖLÜM

#### GELİR VE VERGİ

3.1. GELİR .....	49
3.1.1. Gelir Kaynakları .....	49
3.1.2. Gelir Dağılımı .....	53
3.2. VERGİLENDİRME VE VERGİ YÜKÜ .....	59
SONUÇ .....	64
KAYNAKÇA .....	67
EKLER .....	72

## TABLolar LİSTESİ

<b>Tablo 1:</b> 1844-45 Yılı Temettuat Defterlerine Göre Söğüt ve Köylerinin Hane Sayıları ve Tahmini Nüfusları.....	12
<b>Tablo 2:</b> 1844-45 Yılında Söğüt'te En Sık Taşınan Lakaplar.....	15
<b>Tablo 3:</b> 1844-45 Yılında Söğüt'te Taşınan Unvanlar.....	16
<b>Tablo 4:</b> Yetim, Fakir, Âmâ, Mücrim vb. Durumda Bulunan Hane Reisleri.	18
<b>Tablo 5:</b> Söğüt'ün Köy ve Mahallelerinde Buğday Açığı veya Fazlası.....	39
<b>Tablo 6:</b> 1844 Yılında Söğüt'ten Toplanan Aşar Vergisinin Dağılımı.....	40
<b>Tablo 7:</b> Meslek Gruplarına Göre Vergi Sonrası Gelirin Dağılımı ve Ortalama Gelirleri.....	52
<b>Tablo 8:</b> Meslek Gruplarına Göre Gelir Kaynakları Dağılımı.....	53
<b>Tablo 9:</b> Vergi Öncesi ve Vergi Sonrası Gelir Dağılımı.....	54
<b>Tablo 10:</b> Söğüt Gini Katsayısı.....	55
<b>Tablo 11:</b> Kasaba ve Köylerde Gelir Dağılımı.....	56
<b>Tablo 12:</b> Söğüt'ün Gelir ve Vergi Bilgileri.....	63

## ŞEKİLLER LİSTESİ

<b>Şekil 1:</b> Söğüt'ün Mahallelerinde Meslek Dağılımı.....	19
<b>Şekil 2:</b> Söğüt'ün Köylerinde Meslek Dağılımı.....	21
<b>Şekil 3:</b> Toplam Tarım Arazilerin Kullanımına Göre Dağılım.....	27
<b>Şekil 4:</b> Toplanan Öşür Vergisinin Kuruş Cinsinden Dağılımı.....	35
<b>Şekil 5:</b> Toplam Gelirin Kaynaklarına Göre Dağılımı.....	49
<b>Şekil 6:</b> Toplam Verginin Türlerine Göre Dağılımı.....	61



## GRAFİKLER LİSTESİ

<b>Grafik 1:</b> Mahalle ve Köylere Göre Bağ ve Harir Bahçesi Dağılımı.....	28
<b>Grafik 2:</b> Mahalle ve Köylere Göre Mezru ve Gayrimezru Tarla Dağılımı.....	29
<b>Grafik 3:</b> Merkez Mahallelerde Hanelere Göre Toprak Dağılımı.....	32
<b>Grafik 4:</b> Söğüt'ün Köylerinde Hanelere Göre Toprak Dağılımı.....	33
<b>Grafik 5:</b> Mahalle ve Köylerde Büyükbaş Hayvan Dağılımı.....	42
<b>Grafik 6:</b> Kasabada Hanelere Göre Büyükbaş Hayvan Dağılımı.....	42
<b>Grafik 7:</b> Köylerde Hanelere Göre Büyükbaş Hayvan Dağılımı.....	43
<b>Grafik 8:</b> Mahalle ve Köylerde Küçükbaş Hayvan Dağılımı.....	44
<b>Grafik 9:</b> Söğüt ve Köylerinde Hanelere Göre Küçükbaş Hayvan Dağılımı..	45
<b>Grafik 10:</b> Söğüt ve Köylerinde Yük-Binek Hayvan Dağılımı.....	46
<b>Grafik 11:</b> Kasabada Hanelere Göre Yük-Binek Hayvan Dağılımı.....	47
<b>Grafik 12:</b> Köylerde Hanelere Göre Yük-Binek Hayvan Dağılımı.....	47
<b>Grafik 13:</b> Söğüt Genel Vergi Sonrası (Kullanılabilir) Gelire Göre Lorenz Eğrisi.....	54
<b>Grafik 14:</b> Kasaba ve Köylerde Brüt Gelire Göre Lorenz Eğrisi.....	56
<b>Grafik 15:</b> Kasaba ve Köylerde Kullanılabilir Gelire Göre Lorenz Eğrisi.....	56
<b>Grafik 16:</b> Kasabada Hanelerin Toplam Gelirden Aldıkları Pay.....	57
<b>Grafik 17:</b> Köylerde Hanelerin Toplam Gelirden Aldıkları Pay .....	57
<b>Grafik 18:</b> Kasabada Hanelere Göre Vergi Yüğü Dağılımı.....	62
<b>Grafik 19:</b> Köylerde Hanelere Göre Vergi Yüğü Dağılımı .....	62

## **EKLER LİSTESİ**

<b>EK 1:</b> Söğüt Kazasına Bağlı Merkez Mahallelerin Sayım Bilgileri .....	72
<b>EK 2:</b> Söğüt Kazasına Bağlı Köylerin Sayım Bilgileri.....	95
<b>EK 3:</b> Söğüt Kazası Çaltı Köyünün Orta Mahallesine Dair 1844-45 Tarihli Temettuat Defterinin İlk Sayfası.....	168
<b>EK 4:</b> 1840 Senesi Söğüt Temettuat Defterinden Oluklu Köyü Kaydının İlk Sayfası .....	169
<b>EK 5:</b> Söğüt Kazası Haritası.....	170



## KISALTMALAR LİSTESİ

**a.g.e.** : Adı geçen eser

**a.g.m.** : Adı geçen makale

**a.g.t.** : Adı geçen tez

**A.P.K.K.B.** : Araştırma ve Planlama ve Koordinasyon Kurulu Başkanlığı

**Bkz.:** Bakınız

**B.O.A.** : Başbakanlık Osmanlı Arşivi

**H.** : Hicri

**ML. VRD. TMT.** : Maliye Varidât Muhasebesi Temettuât Defteri

**MÜ TAUM:** Marmara Üniversitesi Türkiyat Araştırma ve Uygulama Merkezi

**s.** : Sayfa

**ss.** : Sayfa sayısı

**TDVİA:** Türkiye Diyanet Vakfı İslâm Ansiklopedisi

**TTK:** Türk Tarih Kurumu

**TÜBİTAK:** Türkiye Bilimsel ve Araştırma Kurumu

**Vb.:** Ve benzeri

## ÖNSÖZ

Bu çalışmada ML. VRD. TMT. d. 09277-09294 ve 09296 sayılı temettuat defterleri içinde bulunan, Hüdavendigâr Eyaleti Bilecik Kaymakamlığı Söğüt Kazasına bağlı 4 merkez mahalle ve 14 köyüne ilişkin bilgilerden hareketle, Tanzimat döneminden bir Anadolu kazasının sosyal ve iktisadî hayatı betimlendi.

Tez konusunu seçerken isteklerimi göz önünde bulunduran, tez çalışmamın hazırlanması sürecinde ilgi ve desteğini esirgemeyen saygıdeğer tez danışmanım Prof. Dr. Numan Elibol'a; öğrenim hayatım boyunca yanımda olan sevgili aileme teşekkürlerimi sunarım.



## GİRİŞ

### Temettuat Sayımları Hakkında Genel Bilgiler

16. yüzyılda Osmanlı tarım ekonomisinin sistematik şekli olan tımarıda yaşanan çözülme, 17. yüzyılda tüm kurumlara sıçrayarak devletin varlığını tehdit eder bir hal almıştır.<sup>1</sup> Sonraki yüzyıllarda bozulmayı bertaraf etmeye yönelik çabalar olmasına karşın, sorunlara dair kesin çözümler üretilenmemiş; öncelikle tımar sistemi olmak üzere, vergi usulü, müsadere, sikke taşıması gibi geleneksel iktisadi politika araçlarının reformlarla gözden geçirilmesi gerekli olmuştur.<sup>2</sup>

Tanzimat'ın ilanından evvel, 1789-1839 arasındaki dönemde mali ve idari alanlarda batı eksenli yeni uygulamalar denenmiş ancak sürüp giden savaşlar ve mali bunalım nedeniyle istenilen başarı sağlanamamıştır. II. Mahmut Döneminde (1826-1839), bilhassa mali kurumları rahatlatmak ve hazinenin gelir ve giderlerinin tek elden yönetilebilmesi için çoklu hazine yerine, tekli hazine benimsenmiş<sup>3</sup>; mali kurumlar yarı özerk bir yapıya kavuşturulmuştur.<sup>4</sup> Taşrada bulunan muhaliflerin gücünü zayıflatacak uygulamalara gidilmiş, bunda büyük ölçüde muvaffak olunmuştur.<sup>5</sup> İltizamla idare olunan hazine gelirlerinin doğrudan tahsiline başlanmıştır; ticaret, tarım ve sanayide yapılacak reformlar için *Umûr-ı Nafia Meclisi* kurulmuştur.<sup>6</sup> 1826 yılında temettu' vergisinin temeli olan *ihtisab resmi* uygulanmıştır. Öte yandan, herkesin malvarlığı ve gelirine göre adil vergilendirmeyi amaç edinen tek bir verginin uygulanması planlanmıştır.<sup>7</sup>

İşte hem bu ıslahatların gerçekleştirilebilmesi hem de hazinenin ihtiyaçları için gerekli beşeri ve mali kaynaklar tesis edilmeliydi. Bu sebeple devlet, ülke çapındaki kaynakların değerini belirleyecek istatistikî bilgilere

<sup>1</sup> Coşkun Çakır, "Tanzimat Dönemi Osmanlı Maliyesi, Küre Yayınları, İstanbul, 2001, s. 1.

<sup>2</sup> Halil Şahin, "Eskişehir Kırsalında Ekonomik ve Sosyal Yapı:1844/45", Osmangazi Üniversitesi Sosyal Bilimler Enstitüsü, (Yayınlanmamış Yüksek Lisans Tezi), Eskişehir, 2009, s. 7.

<sup>3</sup> Özer İlbeyi, *Darend: Tanzimat Döneminde Bir Anadolu Şehri (1844)*, Mega Basım, İstanbul, 2000, s. 31

<sup>4</sup> İsmet Demir, "Temettu Defterlerinin Önemi ve Hazırlanış Sebepleri", *Yeni Türkiye Dergisi*, Cilt: 6, Ankara, 1999, s. 315.

<sup>5</sup> İlbeyi, *a.g.e.*, s. 32.

<sup>6</sup> Şahin, *a.g.t.*, s. 9.

<sup>7</sup> İlbeyi, *a.g.e.*, s. 32.

ihtiyaç duydu.<sup>8</sup> Gerek II. Mahmut Döneminde yapılmaya başlanan nüfus ve mal-mülk sayımlarında gerekse Tanzimat ile birlikte karşımıza çıkan temettuat sayımlarında amaç, bu bilgileri elde etmektir. Bunun için II. Mahmut Döneminde, özellikle Gelibolu ve Hüdavendigâr sancaklarında, mal-mülk ve nüfus sayımları yapılmaya başlanmıştır. Ancak bu tahrirler nihayete erdirilememiştir.<sup>9</sup>

II. Mahmut döneminde, idari ve mali konularda önemli reformlar icra edilmesine mukabil, başta vergi sistemi olmak üzere esas mali yapıdaki değişim Tanzimat'la birlikte gerçekleşmiştir. 3 Kasım 1839'da ilan edilen Tanzimat Fermanında, kazanca göre vergilendirme ve iltizam usulünün kaldırılması esas alınmıştır. Amaçlanan; gelirlerin kontrol edilebilmesi, vergi dağılımındaki adaletsizliğin ortadan kaldırılması ve mükellefler üzerindeki mültezim baskısını kırabilmektir.<sup>10</sup>

Bu esasların taşrada uygulanabilmesi için yapılan idari değişikliklerden ilki, *muhassıllıkların* kurulmasıdır. 1840-1842 yılları arasında taşrada faaliyet gösteren *muhassıllar*, vergiyi mültezim ve ayanların elinden alarak doğrudan devlet hazinesi için toplayacak maaşlı devlet memurlarıdır. Bu memurlar, tayin oldukları taşra idaresinde tüm mali işlerden yükümlüdürler. Muhassılların sorumluluklarının arasında Tanzimat'ın taşrada tanıtılması da bulunmaktadır.<sup>11</sup> Bu manada üzerine yüklenen yetki ve sorumluluklarla muhassıllık, Tanzimat Fermanının "devleti merkezileştirerek kuvvetlendirme" vaadinin sahada uygulanmış yöntemlerinden biri olmuştur.<sup>12</sup>

Muhassılların konumuzla alakalı olarak üstlendikleri görevlerden biri de, "emlak, arazi, hayvanat ve temettuat defterleri" adıyla kaydedilen temettuat tahrirlerini gerçekleştirmektir. Bu maksatla 25 Ocak 1840 tarihinde

---

<sup>8</sup> Enver Ziya Karal, *Büyük Osmanlı Tarihi*, Cilt: 1, Atatürk Kültür Dil ve Tarih Kurumu Yayınları, XVIII Dizi, s. 155.

<sup>9</sup> Nuri Adıyeko, "Temettuat Sayımları ve Bu sayımları Düzenleyen Nizamname Örnekleri", *OTAM Dergisi*, Ankara, 2000, Sayı 11, s. 770,774.

<sup>10</sup> Ayla Efe, "1260-61 Temettuat Sayımları Işığında Çukurhisar Köyünün Ekonomik ve Sosyal Yapısı", *Anadolu Üniversitesi Sosyal Bilimler Dergisi*, Cilt: 6, Sayı 1, Eskişehir, 2006, s. 29.

<sup>11</sup> Ahmet Akgündüz ve Said Öztürk, *Darende Temettuat Defterleri*, Cilt:1, İstanbul Araştırma Vakfı Yayınları, İstanbul, 2002, s. 49.

<sup>12</sup> Muhassıllık için bkz. Ayla Efe, "Osmanlı Devleti'nde Mali Sistem Arayışının Getirdiği Yerel Yönetim Uygulamaları: Muhassıllık Örneği", *Tarih Dergisi*, Sayı 49 (2009/1), İstanbul, 2010, s. 82.

muhassıllara *talimat-ı seniyyeler* gönderilmiştir. Talimatlara göre, sayımlar için muhassılların yanında bir mal kâtibi, diğeri emlâk ve nüfus kâtibi olmak üzere iki yardımcı verilecektir. Ayrıca muhassıllar ihtiyaç halinde başka yardımcılar da isteyebileceklerdir.<sup>13</sup> Sayımlar sırasında istisna gözetmeksizin tüm hane reisinin emlâk ve gelirleri ile senelik ödeyecekleri vergi miktarları saptanıp defterlere kaydedilecektir. Herkes ödeyeceği vergi miktarını bilecektir. Eskiden vergiden muaf olan mükelleflerin vergi ödememekte diretmesi durumunda, gerekirse mahkemeye sevk edilerek cezalandırılması sağlanacaktır.<sup>14</sup>

Ancak ilk temettuat sayımlarından istenilen sonuçlar çıkmadığı gibi, hazine gelirlerinde de büyük bir azalma yaşanmıştır. Bunun başlıca nedeni, muhassılların bölgenin önde gelen aileleriyle yakın ilişki içine girmeleri sebebiyle çeşitli usulsüzlüklerin ortaya çıkmasıdır. Sayımların başarısızlığa uğrama nedenlerinin arasına ulaşım güçlükleri, eskiden muaf durumda bulunan imam, müftü, papaz gibi din adamlarının çıkarttığı zorluklar ilave edilebilir.<sup>15</sup>

Nihayetinde, başarısız ve usulsüz yapıldığı anlaşılan ilk sayımlara devletçe itibar edilmemiştir. Bunun yerine, 1844 senesi sonlarına doğru *Meclis-i Valâ*'nın eyaletlerden gelen temsilcilerle yaptığı istişareler sonucunda, yeni vergi sisteminin yerleşmesi ve ülkenin durumunun tespiti için<sup>16</sup> başka bir sayımın yapılması kararlaştırılmıştır.<sup>17</sup>

İkinci temettuat sayımlarının icrası, her eyaletin müşir, defterdar ve kaymakamı tarafından yapılmıştır. İlk sayımların aksine 1844-45 (H. 1261) sayımlarında merkezden memur görevlendirilmemiştir. Bunun yerine sayımlar, ziraat memurlarının nezaretinde; mahalle veya köy muhtarları, Müslümanlar için imam, varsa gayrimüslimler için papaz ve kocabaşlar

---

<sup>13</sup> Said Öztürk, "Türkiye'de Temettuat Çalışmaları", *Türkiye Araştırmaları Literatür Dergisi*, Cilt: 1, Sayı 1, 2003, s. 289.

<sup>14</sup> Adıyeke, *a.g.m.*, 770.

<sup>15</sup> Musa Çadircı, *Tanzimat Döneminde Anadolu Kentlerinin Sosyal ve Ekonomik Yapıları*, TTK Yayınları, Ankara, 1991, s. 209.

<sup>16</sup> Adıyeke, *a.g.e.*, s. 774.

<sup>17</sup> Akgündüz ve Öztürk, *a.g.e.*, s. 64.

vasıtasıyla gerçekleştirilmiştir. Ayrıca kazalardan birer kâtip de bu iş için atanmıştır.<sup>18</sup>

1844-45 (H.1261) yılı temettuat defterleri sancaklara göre tanzim edilmiş, idari alt birim olarak kaza ve nahiyeler seçilmiştir. Tahrirlerde öncelikle nefslerin mahalleleri, daha sonra köy ve mezralar yer almıştır. Mahallelerden oluşan köyler için, her mahalleye ayrı defter tutulmuştur.<sup>19</sup>

1840 (H.1256) sayımları ile 1844-45 (H.1261) sayımları arasında tahrirleri yapanlar farklı olduğu gibi, içerik, tertip ve kapsam yönlerinden de bazı farklar bulunmaktadır. Öncelikle 1840 sayımları tüm eyaletleri kapsamamış; Hüdavendigâr, Konya, Aydın, Sivas, Ankara, Biga, Edirne, Rumeli, Selanik, Vidin ve Silistire vilayetlerinde yapılmıştır.<sup>20</sup> Buna karşılık 1840 sayımları Tanzimat'ı kapsayan tüm eyaletlerde yapılmıştır. Öte yandan 1840 sayımlarında taşınmazların kıymetleri esas alınmıştır. Buna mukabil 1844-45 sayımında taşınmazdan elde edilen senelik gelirin saptanması amaçlandığından, defterlere gayrimenkulün "kıymeti" yerine, "hâsılat-ı senevîyyesi" kaydedilmiştir. Diğer taraftan 1840 sayımlarında toplam tarla miktarı verilmekteyken, 1844-45 sayımlarında "mezru" ve "gayr-i mezru" tarlalar ayrı ayrı belirtilmiştir.<sup>21</sup>

1840 sayımlarında defterlerin tertibinde iki farklı metodun uygulandığı görülür. Bir kısım defterlerde haneye kayıtlı mülkler öbek öbek kaydedilmiştir. Bu defterlerde gayrimenkullerin, özellikle evlerin, tek katlı veya çok katlı (tahtani/fevkani) olduğu ve kaç odalı bulunduğu gibi bilgiler yer almaktadır. Ayrıca bu defterlerde vergi mükellefinin yaşı, aksakallı, orta boylu, uzun boylu gibi görünüş özellikleri ile erkek çocukları hakkında bilgiler bulunmaktadır. 1840 yılı Söğüt temettuat defterlerinin düzenlenişi de bu şekildedir. Bazı 1840

---

<sup>18</sup> Tefik Güran, "Osmanlı Tarım Ekonomisi, 1840-1910", *19. Yüzyılda Osmanlı Tarımı Üzerine Araştırmalar*, Eren Yayıncılık, İstanbul, 1998, s.114.

<sup>19</sup> Mübahat S. Kütükoğlu, "Osmanlı Sosyal ve İktisadi Tarihi Kaynaklarından Temettü Defterleri", *Bellekten*, Cilt: LIX, Sayı: 225, 1995, s. 397.

<sup>20</sup> Abdurrahman Vefik Sayın, *Tekâlif-i Kavaidi (Osmanlı Vergi Sistemi)*, Maliye Bakanlığı A.P.K.K.B. Yayını, No: 352, Ankara, 1999, s. 453.

<sup>21</sup> Derviş Tuğrul Koyuncu, "Osmanlı Zirai Sektörünün Kapitalist Dünya Pazarına Eklemlenmesi: 1844-45 Bölgesel Karşılaştırma", Osmangazi Üniversitesi Sosyal Bilimler Enstitüsü, (Yayınlanmamış Yüksek Lisans Tezi), Eskişehir, 2010, s. 33-34.

defterlerinde ise mükellefin yaşı ve mal varlığı hakkında ayrıntılı özelliklere yer verilmemiştir.<sup>22</sup>

1844-45 yılı temettuat sayımlarında ortaya çıkan defterlerin tertibi ise kısaca şu şekildedir: İlk sayfanın başına, kaydın yapıldığı eyalet, kaza, köy ve mahalle belirtilmiştir. Bu kayıttan sonra, köy veya mahallede bulunan haneler birden başlayarak kaydedilmiş; hane numarasının altına hane reisinin adı ve şöhreti yazılmıştır. Hane kaydının en üst sağ köşesine yatay vaziyette hane reisinin mesleği, varsa özel durumu belirtilmiştir. Bunun hemen soluna sırasıyla hanenin ödediği vergi-yi mahsusa, oşür vergisinin aynî miktarı ve para karşılığı, nakden ödenen “aşar ve rüsumu” ile ağnam vergisi kaydedilmiştir. Hane reisinin adının altına, hane adına kayıtlı araziler, hayvanat, arı kovanları ile dükkân, değirmen, han gibi taşınmazlar ve bunlardan elde edilen tahmini gelirler yer almaktadır. Hane kaydının en sonuna üstte dökümü verilen emlak ve hayvanattan elde edilen tahmini kazanç; varsa hane reisi veya oğul, kardeş, damat gibi aile fertlerinin meslek ve ticaret gelirleri, vakıf gelirleri ve “zuhurat gelirleri” kaydedilip, bunların toplamı, yani hanenin senelik tahmini geliri yazılmıştır. Defterin en sonuna ise, köy veya mahallede ortaya çıkan toplam senelik tahmini temettuat ve geçen sene ödenen toplam vergi-i mahsusa miktarı yazılmış; bunun altına köyün muhtarları, imamı ve ziraat müdürünün mührü vurulmuştur. Öte yandan “bende” yazılıp mühür vurulmadan bırakılan defterlere de rastlanabilmektedir.<sup>23</sup>

Temettuat defterleri, barındırdığı ayrıntılı istatistikî bilgilerle 19. yüzyıl Osmanlı taşrasının sosyal, iktisadî ve demografik yapısının anlaşılmasında önemli bir arşiv kaynağıdır. Defterler, bir bölgenin nüfus ve etnik yapısı, hane reislerinin meslekleri, taşınır ve taşınmaz mülkiyetleri ile bunlardan elde edilen yıllık tahmini gelirler, işletmelerin büyüklüğü, ticari ve sınaî kurumlar, emek, toplam ve detaylı vergi yükü, yetiştirilen tarımsal ürünler ile hayvan çeşitleri hakkında bilgi sağlamaktadır.<sup>24</sup>

<sup>22</sup> Öztürk, “Türkiye’de Temettuat Çalışmaları”, s. 289-290. 1840 yılı Söğüt temettuat tahriri örneği için bkz. EK 4.

<sup>23</sup> Kütükoğlu, *a.g.e.*, s. 398.

<sup>24</sup> Akgündüz ve Öztürk, *a.g.e.*, s. 33.

Temettuat defterleri, 1988'den önce Başbakanlık Osmanlı Arşivi'nin Maliyeden Müdevver Defter ve Kamil Kepeci tasniflerinde bulunmaktaydı. Bu tarihte kataloglanarak araştırmacıların hizmetine sunulan defterlerin çoğu, Maliye Varidât Defterleri arasında yer almaktadır. 9 katalogdan oluşan bu defter serisinde 17.747 defter bulunmaktadır.<sup>25</sup>

### **Amaç, Kapsam ve Yöntem**

İktisadi açıdan şehirler; ticari, sanayi, metropol ve küçük tip şehirler olmak üzere sınıflandırılarak incelemeye tabi tutulmuşlardır. Küçük tip şehirler olan kasabalar, sayıları bakımından Osmanlı coğrafyasında önemli bir bölümünü teşkil ettiklerinden, kırsallarıyla beraber Osmanlı toplumunun sosyo-ekonomik yapısının anlaşılmasında araştırmacılar için önemli bir potansiyel barındırmaktadır.<sup>26</sup> Nitekim son yıllarda, bu yönde birçok araştırmanın yapıldığını görmek mümkündür.

Bu kasabalardan biri olarak Bilecik iline bağlı Söğüt ilçesinin çeşitli dönemlerine ait akademik çalışmalar yapılmıştır. Söğüt'ün 19. yüzyılı için yapılan çalışmaların başında, Öztürk'ün "XIX. Yüzyılda Söğüt'ün Sosyo-Ekonomik Yapısı" adlı makalesi gelmektedir. Bu çalışmada Öztürk, 1844-1845 yılı sayımlarını da kullanmakla birlikte, ağırlıklı olarak 1840 tarihli temettuat defterlerinden faydalanmış; 1844-1845 sayımlarında olmayan kısımlara eğilerek Söğüt'ün merkez mahallelerinin sosyo-ekonomik yapısını incelemiştir.<sup>27</sup>

Diğer bir çalışma, Ötekaya'nın "Tanzimat'tan Cumhuriyet'e Söğüt (1839-1923)" adlı yüksek lisans tezidir. Bu tezde arşiv ve literatür kaynakları kullanılarak kapsamlı bir çalışma ortaya koyulmuş; temettuat defterleriyle alakalı kısımda ise Öztürk'ün çalışmasından yararlanılmıştır.<sup>28</sup>

---

<sup>25</sup> Kütükoğlu, *a.g.m.*, s. 398

<sup>26</sup> Tefik Güran, "19. Yüzyıl Ortalarında Ödemiş Kasabasının Sosyo-Ekonomik Özellikleri", *19. Yüzyılda Osmanlı Tarımı Üzerine Araştırmalar*, Eren Yayıncılık, İstanbul, 1998, s. 163.

<sup>27</sup> Said Öztürk, "XIX. Yüzyılda Söğüt'ün Sosyo-Ekonomik Yapısı", *Türk Dünyası Tarih Dergisi*, Sayı 106, Türk Dünyası Araştırmaları Vakfı, İstanbul, 1995, s. 32-37.

<sup>28</sup> Çiğdem Ötekaya, "Tanzimat'tan Cumhuriyet'e Söğüt (1839-1923)", (Yayınlanmamış Yüksek Lisans Tezi), Dumlupınar Üniversitesi Sosyal Bilimler Enstitüsü, Kütahya, 2010.

Son olarak Demiryürek, “Temettuat Kayıtlarına Göre XIX. Yüzyıl Ortalarında Söğüt’ün Çimenlik ve Balaban Mahallelerinde Sosyo-Ekonomik Hayat” adlı sempozyum bildirisinde, 1844-45 senesi temettuat sayımlarına dayanarak Söğüt’e bağlı 2 mahallenin sosyo-ekonomik hayatının genel bir değerlendirmesini yapmıştır.<sup>29</sup>

Görüldüğü üzere 1844-45 tarihli Söğüt temettuat defterleriyle alakalı kapsamlı bir çalışma yapılmamıştır. Dolayısıyla, Söğüt kırsalını da kapsayacak bir çalışma, hem bu eksiği dolduracak hem de şimdiye kadar yapılan diğer çalışmalarla uyum sağlayan bir nitelik taşıyacaktır. Bu duruma bağlı olarak çalışmanın *temel amacı*, 1844-45 temettuat defterleri ışığında Söğüt ve kırsalının sosyal ve ekonomik yapısından kapsamlı bir kesit sunabilmektir. Amaca ilişkin çalışmanın malzemesi, *Başbakanlık Devlet Arşivleri Osmanlı Arşivi’nin Maliye Nezareti, Maliye Vâridat Muhasebesi* fonunda *ML. VRD. TMT. d.* koduyla yer alan Söğüt ve köyleriyle alakalı 09277-09294 ve 09296 numaralı 19 defterdir.

Amaca uygun olarak çalışmanın yöntemi, *betimsel analiz modeli* olarak belirlenmiştir. Buna göre, temettuat defterlerinden elde edilen olguların sıklığı ve dökümü, tablo ve şekillerle birlikte ortaya koyulup değerlendirilecektir. Ayrıca defterler sadece mevcut durum hakkında bilgi sağladığından, olguların süreç içerisindeki değişimini ele almaya olanak tanımamaktadır. Bu nedenle çalışmada, 19. ortalarından bir zaman kesitinin profilini ortaya koyacak *statik* bir değerlendirme tercih edilmiştir. Böylece Söğüt kazasının 1844-45 senesinin sosyal ve ekonomik yapısı resmedilecek; “19. yüzyıl ortalarından bir Anadolu kasabası ve kırsalı örnekleme” sunulabilecektir.

İklim ve coğrafya, ekonomik faaliyetleri etkileyen önemli bir faktördür. Söğüt ve köyleri için bu faktörün ayrı bir önem taşıdığı görülmektedir. Çünkü 599 km<sup>2</sup> gibi dar bir alanda 3 farklı iklim yaşanmaktadır. İklim özellikleri yönünden Söğüt kırsalını kabaca güney ve kuzey olmak üzere ikiye ayırmak mümkündür.

---

<sup>29</sup> Halim Demiryürek, “Temettuat Kayıtlarına Göre XIX. Yüzyıl Ortalarında Söğüt’ün Balaban ve Çimenlik Mahallelerinde Sosyo-Ekonomik Hayat” XI. Osmanlı Sempozyumu (23-24 Ekim 2008).

Söğüt'ün güneyi Sünlüken Dağ Sistemi içinde yer alması nedeniyle rakımı yüksek, coğrafyası tepeliktir. Yörede iklim karasaldır: Kışlar uzun ve soğuk geçmekte; kar yağışı kasım ayından nisan ayına kadar sürmektedir. Söğüt'ün kuzeyine gidildikçe yükselti azalmaktadır. Sakarya'nın oluşturduğu alüvyal ovaya gelindiğinde, rakım 250 metreye kadar inmekte ve iklim ılımanlaşmaktadır. Dağların kuzey yamacı, Karadeniz iklimine yakın bir iklim sergilerken, Sakarya Nehrine yakın yerlerde Akdeniz iklim özelliğini yansıtan mikro-klima iklim görülmektedir. *“Bu nedenle sert geçen kışlarda dahi bu bölüme kar yağışı düşmemektedir.”*<sup>30</sup>

İklim ve fiziki coğrafyada yaşanan bu farklılaşma, Söğüt kırsalında iktisadi farklılığı/çeşitliliği beraberinde getiriyor değildir. Bu nedenle Söğüt kırsalı incelenirken bu farklılık göz önünde bulundurulacak; 19. yüzyıl ortaları özelinde, iklim ve coğrafyanın Söğüt kazasındaki sosyo-ekonomik yaşama etkileri de çalışmamızda bölümler içinde değerlendirilecektir.

Buradan hareketle çalışma 5 bölümde kaleme alınmıştır.

Giriş bölümünde, çalışmanın genel bir tanıtımı yapılmış; temettuat defterleri ile Söğüt'ün coğrafyası ve iklimi hakkında bilgi verilerek çalışma hakkında arka plan oluşturulmuştur.

Birinci bölümde, defterlere kaydedilen isim, unvan ve lakaplar ile meslek dağılımının tahlili yapılmış; sosyo-ekonomik açıdan özel durumu belirtilen gruplar incelenmiştir.

İkinci bölümde Söğüt'teki ekonomik faaliyetler kapsamında hane reislerinin mülkiyet yapıları ile tarım ve hayvancılık faaliyetleri kaleme alınmıştır.

Üçüncü bölümde haneler bazında gelir kaynakları, vergi ve gelir dağılımı ile vergi yükü değerlendirilmiştir. Gelir dağılımı incelenirken Lorenz eğrisi ve Gini katsayısı kullanılmıştır.

Son bölüm yani sonuç bölümünde, 1844-45 yılında Söğüt ve kırsalında ortaya çıkan tabloya dair neticeler sıralanmıştır. Ulaşılan sonuçlar

---

<sup>30</sup> Fatih Gökalp, “Söğüt İlçe Merkezinin Coğrafi Etüdü”, (Yayınlanmamış Yüksek Lisans Tezi), Afyon Kocatepe Üniversitesi Sosyal Bilimler Enstitüsü, Afyonkarahisar, 2006, s. 7-9.



şu şekilde özetlenebilir: Söğüt ahalisi, tarım toplumu özelliklerini yansıtmaktadır; nüfusun %71'i kırsalda yaşamakta ve geçimini büyük ölçüde tarımdan sağlamaktadır. Söğüt'te tarım ekonomisinin esas kısmını ipek ve üzüm oluşturmuştur. Sakarya Nehrinden sulama imkânı bulan köylerde ise pamuk üretimi yapılmaktadır. Devletin Söğüt'ten topladığı öşür gelirlerinin %70'ini bahis konusu ürünlerin oluşturduğu anlaşılmıştır ki, bu durum Söğüt'te ağırlıklı olarak ticari tarımın yapıldığını göstermektedir. Bağ ve bahçe sahibi haneler topraktan yüksek gelir elde etmesine rağmen, aynı oranda toprak ve hayvan sermayesinden yoksun olmaları, kazada ekonomik gelişmenin önündeki en büyük engel olduğu değerlendirilmiştir. Öyle ki, bazı köylerde hane başına düşen tarım arazisinin 10 dönüme kadar düştüğü görülmüştür. Aynı köylerde yük-binek hayvanlarıyla birlikte hane başına ortalama 1 büyükbaş hayvan ancak düşmektedir. Ayrıca kazada, birkaç istisna dışında, kaynak dağılımı eşit bir görüntü sergilemektedir. Bahis konusu eşitlik, gelir dağılımına da yansımıştır. Nitekim Söğüt genelinin toplam brüt gelir üzerinden Gini katsayısı 0,38 olarak hesaplanmıştır. Öte yandan vergi sonrası gelir (kullanılabilir gelir) için Gini katsayısı, yine 0,38 bulunmuştur.

# 1. BÖLÜM

## SOSYAL YAPI VE NÜFUS

### 1.1. NÜFUS

19. yüzyıl Söğüt nüfusunu ele almadan önce, kasabanın yüzyıllar içerisindeki nüfus seyrine kısaca değinmek gerekir. Klasik dönemde Söğüt, Hüdavendigâr Sancağına bağlı bir nahiyedir. 1487 yılı tahrirlerinde nahiyenin merkezi, “Beğ Söğüdü” adında bir köy olarak geçmektedir. Söz konusu yıl, bu köyün 11 hanesinde yaklaşık 55 kişi yaşamaktadır. 1530 sayımında Söğüt nüfusu %81,8 artış göstererek 100’e yükselmiştir. 1574 tahrirlerinde ise, Söğüt halen köy statüsünde olmasına rağmen “nefs-i Söğüd” adıyla kaydedilmesi, nüfusun önemli ölçüde artış kaydettiğinin bir göstergesidir.<sup>1</sup> Nitekim bu sayımda Söğüt’ün nüfusu yaklaşık 620 kişiye ulaşmıştır. Aynı yıl Söğüt kırsalında bulunan 37 köy ve 10 mezrada toplam 938 hane mevcuttur ve yaklaşık 4.690 kişi yaşamaktadır.

17. ve 18. yüzyıllarda kasaba gelişim göstermiş, mahalleler ortaya çıkmıştır. 1736 tarihli evkaf defterine göre; Söğüt’ün Sıraca, Aşağı Mahalle, Zeber ve Cami-i Cedid adlarında 4 mahallesi vardır.<sup>2</sup> Evliya Çelebi’nin verdiği bilgiye göre ise, 1648 yılında Söğüt’te 700 hane bulunmaktadır ki,<sup>3</sup> buradan hareketle Söğüt kasabasının tahmini nüfusunun 3.500 kadar olduğu söylenebilir.<sup>4</sup>

19. yüzyılda Söğüt, kaza statüsü kazanmış ve idari bakımdan Hüdavendigâr Eyaleti dâhilindeki Bilecik Kaymakamlığına bağlanmıştır. Bu

<sup>1</sup> İlhan Şahin (2009), “Söğüt”, *TDVİA*, Cilt: 37, s. 390.

<sup>2</sup> Refet Yınanç, “XVI. Yüzyılda Söğüt ve Köyleri”, *Geçmişten Günümüze Osmanlı Sempozyumları*, T.C. Söğüt Kaymakamlığı Ertuğrul Gazi’yi Anma ve Söğüt Şenlikleri Vakfı Yayınları, I. Osmanlı Sempozyumu (1984), s. 97-99.

<sup>3</sup> Evliya Çelebi Söğüt’ü şöyle anlatmaktadır: “*Bursa sancağı hükmünde Lefke kazası nevâhilerinden hâkimi (...) bağı ve bağçeli ve âb [u] hevâsı lâtif yedi yüz, kiremit ile mestûr Etrâk hâneli müte’add[id] câmi’li ve hân [u] hammâmlı ve çarsu [ü] bâzârlı küçük kasabacıktır. Memdûhâtından, üzüm turşusunun envâ’ı olur kim diller ile ta’bir olunmaz.*” Bkz. *Evliyâ Çelebi Seyahatnâmesi*, Hazırlayanlar: Seyit Ali Kahraman, Yücel Dağlı, Cilt: 3, Yapı Kredi Yayınları, İstanbul, 2006, s. 10.

<sup>4</sup> Tahmini nüfuslara, Ömer L. Barkan’ın “hane sayısı X 5” formülü uygulanarak ulaşılmıştır.

yüzyılın ortalarına doğru yapılan ilk temettuat sayımları, kazanın hem erkek nüfusunu hem de demografik özelliklerini elde etmemize olanak sağlamaktadır. 1840 yılı sayımlarına göre, Söğüt'ün 1'i gayrimüslim<sup>5</sup> mahallesi olmak üzere 7 merkez mahallesinde toplam 1500 erkek yaşamaktadır. Söz konusu kişilerin yaş ortalaması 24,5'tir. Nüfusun %31'ini 1-10, %15,6'sını 10-20, %14,4'ünü 20-30 yaş arası kişiler teşkil etmiştir. Yaşları 30-40 arasında bulunan erkekler nüfusun %13'3'ünü, 40-50 yaş arasında bulunanlar %10,6'sını, 50-60 yaş arasında bulunanlar %7'sini oluşturmuştur. 60 ve üstü yaşta olanlar ise erkek nüfusun %8,1'ini meydana getirmiştir. Hanelerin sahip olduğu çocuk sayılarına bakıldığında, hanelerin %87'sinin 1 veya 2 erkek çocuğa sahip olduğu görülmektedir. 3-4 erkek çocuğa sahip haneler, toplam hanelerin %12,2'sini, 5-6 çocuğa sahip haneler ise sadece %0,6'sını oluşturmuştur. Görüldüğü gibi 19. yüzyılın ortalarında Söğüt'ün nüfusu gençtir ve az da olsa artış eğilimi göstermektedir.<sup>6</sup> Ancak haneler az erkek çocuğa sahip oldukları için faal nüfusu oluşturacak büyük ailelerden yoksundur. Bu durum, bilgilerin kaza merkezine ait olmasından kaynaklanmalıdır. Nitekim Güran'a göre, çiftçilik dışı mesleklerin yaygın olduğu yerlerde, hanelerin barındırdığı faal erkek nüfus düşüş göstermektedir. Bu tür çekirdek aileler, daha çok küçük şehirlerde bulunmaktadır. Buna karşılık çiftçilikle geçimini sağlayan köylü aileler, hasatta emeğe ihtiyaç duyduklarından ve tarım işletmelerinin bölünmesini engelleyen yasal ve ekonomik nedenlerle, geniş aile niteliği taşımaktadır.<sup>7</sup> Nitekim 1844-45 sayımlarına göre, Söğüt kaza merkezinde hanelerin %96'sı, geçimini çiftçilik dışı mesleklerden sağlamaktadır.

Kırsalla ilgili 1840 sayımı bilgilerine sahip olmadığımızdan, kırsalın nüfus niteliği hakkında bilgi sahibi değiliz. Çalışmamızın malzemesi olan 1844-45 sayımları ise, nüfusun niteliği hakkında ayrıntılı bilgi sağlamamakla birlikte, çiftçilik dışı mesleklerin Söğüt geneli itibariyle çoğunluğu

<sup>5</sup> 1881-82 nüfus sayımına göre Söğüt genelinde gayrimüslim oranı %11'di. 1915 yılı nüfus defterine göre ise, Söğüt kaza merkezinde 3044 Müslüman, 1947 Rum, 56 Katolik olmak üzere toplam 5047 kişi yaşamaktaydı. Bkz. Halim Demiryürek, *Ertuğrul Sancağı (1900-1918)*, Bilecik Şeyh Edebali Üniversitesi Yayınları, Bilecik, 2015, s.111, 256-257.

<sup>6</sup> Öztürk, "XIX. Yüzyılda Söğüt'ün Sosyo-Ekonomik Yapısı", s. 32- 33.

<sup>7</sup> Tefik Güran, "19. Yüzyıl Ortasında Bir Kırsal Bölgede Ekonomik ve Sosyal Yapı: Filipe Sancağının Koyun Tepe Nahiyesine Bağlı Dokuz Köy Üzerinde Yapılmış Bir Karşılaştırma Çalışması", *19. Yüzyılda Osmanlı Tarımı Üzerine Araştırmalar*, Eren Yayıncılık, İstanbul, 1998, s. 182-183.

oluşturduğunu göstermesi, bu tür küçük ailelerin kırsalın en azından bir bölümünde yaygın olduğu konusunda fikir vermektedir.

**Tablo 1: 1844-45 Yılı Temettuat Defterlerine Göre Söğüt ve Köylerinin Hane Sayıları ve Tahmini Nüfusları**

Mahalleler	Hane Sayısı (A) <sup>8</sup>	Tahmini Nüfus (AX5)
Hıfzı Hüseyin Efendi	194	970
Cami-i Kebir	91	455
Çimenlik	60	300
Balaban	51	255
<b>Mahalleler Toplam</b>	<b>396</b>	<b>1980</b>
<b>Köyler</b>		
Küre	255	1275
Çaltı Orta Mah.	136	680
Çaltı Koz Mah.	51	255
Borcak	181	905
Karaviran	102	510
Dudaş	100	500
Sıraca	67	335
Ahur	52	260
Zeyve	49	245
Kepen	47	235
Katlıç	43	215
Şaraphane	38	190
Oluklu	34	170
Dömez	29	145
Kızılsaray	22	110
<b>Köyler Toplam</b>	<b>1206</b>	<b>6030</b>
<b>SÖĞÜT TOPLAM</b>	<b>1602</b>	<b>8010</b>

Hane sayılarının kayıtlı olduğu 1844-45 tarihli temettuat defterleri, 19. yüzyılın tahmini nüfusunu elde etmemizi sağlayan bir başka kaynaktır. Ancak tahmini nüfus ele almadan önce 1844-45 temettuat defterleri ile alakalı açıklama yapma gereği duyulmuştur. Öncelikle 1844-45 senesi Söğüt temettuat defterleri, Müslüman haneleri ihtiva etmektedir. Ayrıca kazanın

<sup>8</sup> Başbakanlık Osmanlı Arşivi (B.O.A.), *Maliye Nezareti Maliye Varidat Muhasebesi Temettuat Defterleri* (ML. VRD. TMT. d.), 09277-09294, 09296.

merkez mahallerine ait sadece 4 deftere ulařılabilmiřtir. Ancak yukarıda da belirtildiđi gibi 1840 sayımlarına gre, Sgt kasabasında 6 Mslman mahalle bulunmaktadır. Yani 2 Mslman mahallesine ait defterlere ulařılamamıřtır. 1840 yılı temettuat sayımlarından bu mahallelerin ora Bey Mahallesi ve Hacı Hseyin Mahallesi olduđu anlařılmaktadır. Bu sayımlara gre, ora Bey Mahallesinde 46, Hacı Hseyin Mahallesinde 42 hane bulunmaktadır.<sup>9</sup>

1844-45 temettuat defterlerine gre, Sgt'n 4 mahalle ve 14 kynde toplam 1.602 hane belirlenmiřtir. Buradan hareketle tahmini Mslman nfus 8.010 olarak hesaplanmıřtır. Bu tahmini nfusa, defterine ulařılamayan 2 mahallenin yaklařık 440 kiřilik nfusu eklendiđinde, 1844-45 yılında Sgt ve kylerinde tahmini 8.450 Mslman nfusun yařadığı sonucuna ulařılmaktadır. Tahmini Mslman nfusun 2.420'si (%28,6) kasaba merkezinde, 6.030'u (%71,4) kylerde bulunmaktadır.

Kre, altı ve Borcak, nfusları bakımından nemli kylerdir. yle ki, bu kyler toplam nfusun %36,4'n barındırmaktadır. Tahmini nfusun en dřk olduđu kyler ise Oluklu, Dmez ve Kızılsaray'dır.

## 1.2. HANE REİSİ ADLARI

řahıs isimleri, bir toplumun yapısı, dili, kltr, gelenek ve grenekleri ile toplumda yařayan bireylerin hayata bakıřları, zevkleri, kiřiliđi ve eđilimleri hakkında dil malzemesi sunması itibariyle sosyal ve kltrel tarih alıřmalarında nemlidir.<sup>10</sup> Bu bađlamda hane reisi isimlerinin kaydedildiđi temettuat defterleri, 19. yzyılda kullanılan řahıs adlarının incelenmesinde yararlanılabilecek kaynaklardan biridir.

<sup>9</sup> ztrk, "XIX. Yzyılda Sgd'n Sosyo-Ekonomik Yapısı", s. 36.

<sup>10</sup> Leyla Karahan, "Trkede Din Anlamlı Bazı Kiři Adlarını Ekle Deđiřtirme Geleneđi", *Dil Arařtırmaları*, Bahar 2009, Sayı 4, s.17.  
(evrimii) [http://dilarastirmalari.com/files/Dil\\_Arastirmalari\\_sayi04\\_Karahan\\_17\\_24.pdf](http://dilarastirmalari.com/files/Dil_Arastirmalari_sayi04_Karahan_17_24.pdf)  
(Temmuz 2016)

Çalışmamız dâhilinde Söğüt ve köylerinde toplam 1.702 şahıs ismi tespit edilmiştir.<sup>11</sup> Bunların 1.674'ü erkek adıdır. Erkeklerde 59 farklı adın kullanıldığı görülmüştür. En çok kullanılan erkek adı 249 ile Mehmed'dir.<sup>12</sup> Mehmed adını sırasıyla, Ali (223), Hüseyin (164), Mustafa (162), Ahmed (146), Hasan (152), İbrahim (120), Halil (117), Osman (85) ve İsmail (56) takip etmektedir. Yukarıda zikredilen bu ilk 10 isim, Söğüt genelinde bulunan toplam erkek adlarının %88'ini oluşturmaktadır. Bu oran, Söğüt'te belli isimlere rağbet olduğunu ve bu isimlerde bir yığılma gerçekleştiğini ortaya koymaktadır. Farklı yerlerde yapılan çalışmalar, sonucun Osmanlı coğrafyası geneline yakın bir netice olduğunu göstermektedir. Mesela, Muşmul ve Şahinkaya'nın 1844 yılı nüfus defteri çalışmasına göre, Beyşehir'de en çok tesadüf edilen ilk 10 isimden 9'u sonucumuzla aynıdır. Bu isimlerin, erkek isimleri içindeki payı ise %77,5'tir.<sup>13</sup>

En sık rastlanan ilk 10 isim haricinde, kullanılan diğer erkek adlarının büyük çoğunluğu yine İslâm ve Kur'ân-ı Kerim kaynaklıdır. Bunların bir kısmı peygamber ve sahabe-i kiram ismiyken, bir kısmı "abd" (39) ile türetilmiş "Abdullah", "Abdurrahman" ve "Abdubaki" gibi adlardır. Bunlara ilaveten kaza genelinde, sayıları çok olmamakla birlikte, Durmuş (2), Doğan (1), Bektaş (2), Durali (2), Boz (1) gibi Türkçe kökenli erkek adlarına da rastlanmıştır.

Defterlerde 27 kadın adı vardır.<sup>14</sup> Bunların içinde 15 farklı kadın adının kullanıldığı görülmüştür. Bu isimlerin 7'si Ayşe, 4'ü Fatma, 2'si Emine, 2'si Rabia, 2'si Havva'dır. Ayrıca kayıtlar, 1'er adet Gülsüm, Zeliha, Kerime, Satı, Abide, Cemile, Hüsniye, Hatice, Atike ve Neslihan adlarını ihtiva etmektedir. Bu az bilgiden hareketle, erkek adlarının tersine, Söğüt'te belli kadın adlarında yığılma olmadığını söylemek mümkündür.

---

<sup>11</sup> Kişilerin baba adları değerlendirme dışı bırakılmış, sadece kaydın tutulduğu yıl yaşayanların adları değerlendirmeye tabi tutulmuştur. Hane reisi isimleri EK 1 ve Ek 2'de verilmiştir.

<sup>12</sup> Bu sayıya Mehmed'in bozulmuş hallerinden biri olan Memiş (11) de dâhil edilebilir.

<sup>13</sup> Hüseyin Muşmul- Müjgan Şahinkaya, "1844 Tarihli Nüfus Sayımına Göre Beyşehir Kazası", *Turkish Studies International Periodical For The Languages, Literature And History Of Turkish or Turkic*, Cilt:1/10, Ankara, 2015, s. 494.

<sup>14</sup> Kadın aile reisleri, defterlere çeşitli nizamlarda kaydedildiği görülmüştür. Bazı defterlerde kadın aile reisleri, erkek hane reisleri arasında kaydedilirken, bazı defterlerde defter sonunda sıralanmıştır. Ayrıca bunlardan bazıları hane numarası almış, bazıları ise almamıştır.

### 1.3. LAKAP VE UNVANLAR

Soyadı kanunu çıkana kadar, Türk toplumunda isimlerin yanında kullanılan lakaplar, aynı adların sık kullanıldığı toplumlarda “ayırt edici işlev” üstlenmişlerdir.<sup>15</sup> Unvan ve lakapların sağladığı bu “işlev”, toplumsal bir nitelik taşımakla birlikte, Osmanlı Devleti’nde resmi kayıtlarının tutulması ve takip edilmesinde kolaylaştırıcı bir unsur olmuştur.<sup>16</sup> Keza Osmanlı Devleti’nin, bunların resmi kayıtlara yazılması hususunda hassas davrandığı bilinmektedir.<sup>17</sup> Aynı hassasiyet temettuat defterleri için de geçerlidir. Nitekim hane reisleri, unvan ve lakaplarıyla birlikte bu defterlere kaydedilmişlerdir.

**Tablo 2: 1844-45 Yılında Söğüt’te En Sık Taşınan Lakaplar**

Lakap	Adet	Lakap	Adet
Kara	140	Çakır	14
Sarı	59	Küçük	13
Köse	51	Topal	12
Deli	49	Kör/ Âmâ	9
Koca	31	Tiryaki	7
Bodur/Badak/Badik	15	Yaralı/Bereli	7

Söğüt temettuat defterleri incelendiğinde, kişilerin bedensel özelliklerini ifade eden “kara”, “sarı”, “çakır”, “koca”, “kırbaş”, “battal” vb. sıfat ve önadların yanı sıra, fizyolojik bir özrü yansıtan “kör”, “âmâ”, “yarım”, “çolak”, “sağır” vb. lakaplar sıklıkla görülmektedir. Ayrıca “deli”, “tiryaki”, “pişkin”, “kumarıcı”, “etyemez”, “aksi”, “sert” gibi kişilerin şahsi mizaçlarını yansıtan sıfat ve önadlara da tesadüf edilmiştir.

Diğer taraftan bazı hane reislerinin, adlarının önüne ilişkilendirildikleri “semerci”, “nalbant” gibi meslek; “Boşnak”, “Gürcü”, “Arap” gibi etnik köken

<sup>15</sup> Celalettin Çelik, *İsim Kültürü ve Din*, Çizgi Kitapevi Yayınları, Konya 2005, s. 72.

<sup>16</sup> Zeki Akçam, “XIX. Yüzyıl Kıbrıs Şer’iye Sicillerinde Lakap ve Unvanlar” *Türkbilgi Dergisi*, Ankara, 2015/29, s. 192-193. ([www.Turkbilig.com](http://www.Turkbilig.com) Ağustos 2016)

<sup>17</sup> Saim Yörük, “Çelebi Unvanı Hakkında Bir Değerlendirme” *Uluslararası Sosyal Araştırmalar Dergisi*, Cilt: 4, Sayı 14, s. 290.

veya “Asitaneli”, “Urfalı”, “İnönülü” gibi memleket belirten sözcükler aldıkları görülmüştür.<sup>18</sup>

Defterlere isimlerle beraber kaydedilen bir başka ifade türü de unvanlardır. Unvan, “*Bir kimsenin işi, mesleği veya toplum içindeki durumu ile ilgili olarak kullanılan ad, san*” şeklinde tanımlanmaktadır.<sup>19</sup> Unvanlar sayesinde, bir topluluğun hizmet verdiği kamu ve özel görevlerine, eğitim ve refah seviyelerine, dini ve tasavvufi hayat ilişkilerine dair geniş yelpazede ipucu elde etmek mümkündür.<sup>20</sup>

1844-45 yılında Söğüt'te hayatta olanların sanları temel alınarak tespit edilen unvanlar şunlardır:

**Tablo 3: 1844-45 Yılında Söğüt'te Taşınan Unvanlar**

Unvan	Adet	Unvan	Adet
Hacı/El-hac	77	Pehlivan	2
Ağa	45	Şerif	1
Efendi	39	Derviş	1
Molla/Monla	32	Baba	1
Hatun	24	Usta	1
Dâ'i	9	Yamak	1
Emir	7	Âşık	1
Bey	5	Dede	1
Hafız	5	Gedik	1
Kâhya	4	Hoca	1
Es-seyyid	2		

Kaza genelinde en çok kullanılan unvanlar, “hacı”, “ağa”, “efendi” ve “molla”dır. Söğüt'te yaşayan 10 hane reisinden 1'i bu unvanlardan birini

<sup>18</sup> Lakapları Halkbilim açısından inceleyen Boyraz, bu tür ifadelerin hepsinin lakap olmadığını söylemektedir. Ona göre, ortak kültürün ürünü ifade eden bu sözcüklerin lakap niteliği taşıyabilmeleri için, “teşbih” amacıyla verilmeleri zaruridir. Örneğin, kişi gerçekten Kayserili ise, “Kayserili” kelimesi lakap niteliği taşımazken; kişiye ticarete mahir olduğu için “Kayserili” denilmişse, kelime lakap olmaktadır. Çünkü lakaplar “*alt kültürün bir ürünüdür*” ve sadece içinde bulunduğu topluluk (kültür grubu) içinde anlam kazanırlar. Keza lakaplar, “ortak kültürün” bilmediği anlamlar taşırlar. Bu bakış açısından hareketle, tahrihlere dayanarak meslek, memleket veya etnik köken belirten ifadelerin lakap olup olmadığını söylemek güçtür. Bkz. Şeref Boyraz, “Lakaplar Konusunda Bazı Dikkatler ve Bir Yöre Örneği”, *Türklük Bilimi Araştırmaları*, Sayı VII, Sivas, 1998, s. 109-114.

<sup>19</sup> Boyraz, *a.g.m.*, s. 112.

<sup>20</sup> Osman Köksal, “XIX. Yüzyıl Osmanlı Dünyasında Birlikte Yaşam Standardına Lokal Bir Yaklaşım: Şumnu Örneği”, 38. *Asya ve Kuzey Afrika Çalışmaları Kongresi (İCANAS- 38) Bildiri Kitabı*, Cilt: II, Ankara, 2011, s. 605.



taşımaktadır. Bunlardan en çok taşınan hacı (72) ve el-hac (5) unvanları, kişinin hac farızasını yerine getirebilecek maddi imkânı bulunduğunu göstermektedir.<sup>21</sup> “Ağa” ve “bey”, seyfiye sınıfı olarak tabir edilen devlet bürokrasisinde yer almış kişilerin kullanmış olduğu unvanlardır. Bunun yanında hukuki, dini ve eğitim-öğretim işlerinde görev yapan ilmiye sınıfı mensupları, “efendi” unvanını sıklıkla taşımışlardır. “Molla” veya “monla” olarak kaydedilen kişiler, sınırlı düzeyde de olsa, medrese eğitimi almışlardır.<sup>22</sup> Kethüda, halk arasında bilinen biçimiyle kâhya ise, zengin kimselerin veya kurumların işlerinde yardımcı olanlara denilmiştir.<sup>23</sup>

Bazı hanelerde ise “beşe” unvanına rastlanmaktadır. “Beşe”, “paşa” kelimesinin bozulmuş halidir ve yeniçerilerin bu unvanı kullanması bir gelenek haline gelmiştir.<sup>24</sup> Ancak mezkûr sanı, 1844-45 yılında Söğüt’te yaşayan hane reisleri değil, hane reislerinin baba veya dedeleri tarafından taşınmış olduğu anlaşılmıştır. Bu nedenle “beşe” unvanları, nesilden nesile aktarılan sülale isimlerinin birer parçası olarak değerlendirilmiştir.

Sülale adları çoğunlukla “oğlu” kelimesiyle belirtilmesine rağmen, “zade” sözcüğüyle oluşanları da vardır. Söğüt genelinde bu türden toplam 11 aile ismi belirlenmiştir. Öte yandan hane reislerinin bazıları, sülale isimlerinden farklı olarak, 1. veya 2. dereceden akrabalarının adları, varsa lakap ve unvanlarıyla birlikte defterlere kaydedildikleri görülmüştür.<sup>25</sup>

#### **1.4. YETİM, FAKİR, ÂMÂ, MÜCRİM VB. DURUMDA BULUNAN HANE REİSLERİ**

Söğüt ve köylerinde yetim, fakir, mücrim, kör, alil gibi özel durumu belirtilen 49 hane reisi bulunmaktadır. Bu grup, Söğüt’te bulunan hane

---

<sup>21</sup> Kütükoğlu, *a.g.m.*, s. 402.

<sup>22</sup> Köksal, *a.g.m.*, s. 605.

<sup>23</sup> Halil İnalçık, *Devlet-i ‘Aliyye*, İş Bankası Yayınları, İstanbul 2009, s. 77.

<sup>24</sup> Rafet Metin, “XVIII. Yüzyılın Başlarında Nevşehir’de Kullanılan Şahıs Adları Üzerine Bir Değerlendirme”, *Ankara Üniversitesi Osmanlı Araştırmaları ve Uygulama Merkezi Dergisi*, Sayı 39, 2012, s. 88-89.

<sup>25</sup> Söğüt temettuat defterlerinde “oğlu” kelimesinin yanında “veledi”, “torunu”, “hafidi”, “karındaşı”, “biraderi”, “kerimesi”, “zevcesi”, “validesi”, “babası”, “damadı”, “oğulluğu”, “babalığı” ve “üvey oğlu” gibi sözcüklerle yapılmış tamlamalara rastlamak mümkündür. (Bkz. EK 1 ve EK 2)

reislerinin %3'ünü oluşturmuştur. Söz konusu durumda bulunan hane reislerinin çoğu, vergi-yi mahsusadan muaftır. Bunun dışında “*adem-i kudretten naşi zira' edemediği*” şeklinde not düşülen hane reislerinin, vergi-yi mahsusayı ödedikleri ancak topraklarını ya kiraya verdikleri yada boş bıraktıkları görülmüştür.

**Tablo 4: Yetim, Fakir, Âmâ, Mücrim vb. Durumda Bulunan Hane Reisleri**

	Merkez Mahalleler	Köyler	Toplam
Yetim	4	12	16
Adem-i Kudret (Kudretsiz)	2	3	5
Fakir	4	1	5
Bebeği Olan	1	3	4
İane İle Geçinen/Düşkün	2	2	4
Âmâ	1	2	3
Babasının Yanında Kalan		3	3
Harikzede		2	2
Esir-i Fıraş (Yatalak)	1	1	2
Talebe-i 'Ulûm		1	1
Alil (Hasta-Engelli)		1	1
Mefkud (Kayıp-Firari)		1	1
Mücrim (Suçlu)	1		1
Mecruh (Yaralı)	1		1
<b>Toplam /%</b>	<b>17 (%1)</b>	<b>32 (%2)</b>	<b>49 (%3)</b>

## 1.5. MESLEKİ DAĞILIM

Meslekler, ekonomik ve sosyal yapının değerlendirmesinde ele alınması gereken göstergelerinden biridir. Amacımıza bağlı olarak, temettuat defterlerinde kaydedilmiş mesleklerin dağılımları ve hane reislerinin bunlardan elde ettiği gelirler incelenecektir.

Söğüt geneli itibariyle çiftçilik dışı mesleklerden hanelere kaydedilen gelir önemli bir miktarı oluşturmaktadır. Bir kısım hane reisleri ziraattan başka ek bir meslek icra etmektedir. Bazı hanelerse, diğer aile fertlerinden ikinci hatta üçüncü bir meslek geliri elde etmektedir. Hanelerin bir kısmı ise, sadece söz konusu aile fertlerinin meslek kazancıyla geçinmektedir. Emekleriyle hane geçimine katkı sağlayan aile mensupları, hane reisinin çoğunlukla oğlu olmakla birlikte, kardeşi veya damadı olduğu görülmektedir. Söğüt ve köylerinde bu aile fertlerinden geliri bulunan 70 hane tespit

edilmiştir. Bu tür hanelere, toprak mülkiyetinin küçük olduğu, bağ ve bahçeciliğin önem kazandığı köy ve mahallelerde daha sık rastlanmıştır.

### 1.5.1. Söğüt Kasabasında Meslek Dağılımı

Kasabalarda, kırsal kesime nispeten tarım dışı ekonomik faaliyetlerin daha yoğun olması beklenir. Bu bağlamda Söğüt merkezinde bulunan 396 hane reisinden sadece 17'si (%4,3) çiftçidir<sup>26</sup>. Merkez mahallelerde en kalabalık meslek grubunu, ücretli tarım işçileri diyebileceğimiz kişiler oluşturmaktadır. Bunlar; 137'si amele, 6'sı hizmetkâr, 6'sı kazmacı, 1'i bahçeci olmak üzere toplam hanelerin %37,87'sini teşkil etmektedir. Güran'a göre bu meslek grubunun çok bulunma nedeni, *"bağ ve bahçecilik gibi emek yoğun tarımsal faaliyetlerin yaygınlığından kaynaklı"* işgücü ihtiyacının ortaya çıkmasıdır.<sup>27</sup> Güran'ın Ödemiş çalışmasında öne sürdüğü bu durum, Söğüt kasabası için de geçerlidir. Nitekim Söğüt merkez mahallelerinde icra edilen en yaygın tarımsal faaliyet, bağ ve bahçeciliktir.

**Şekil 1: Söğüt'ün Mahallelerinde Meslek Dağılımı**

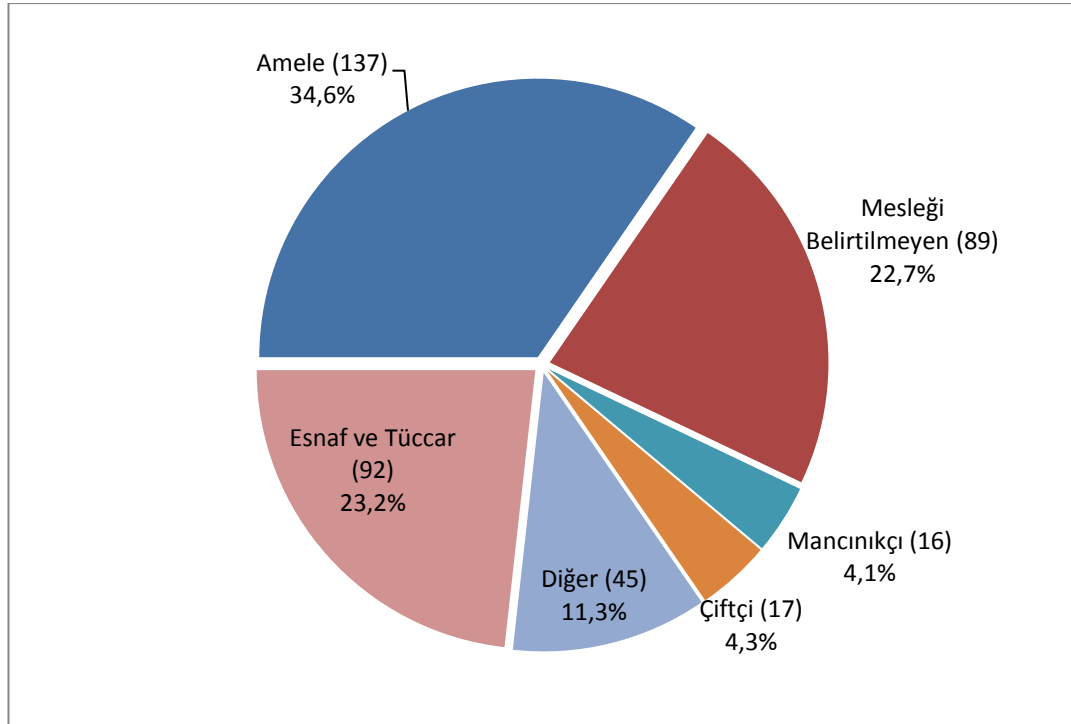

<sup>26</sup> B.O.A., MLD. VRD. TMT. d. 09278,09284,09291,09293; Öztürk, a.g.m, s. 34.

<sup>27</sup> Ödemiş kasabasında tarım işçilerinin toplam hane reisleri içindeki payı %24,1'dir. Bkz. Güran, "19. Yüzyıl Ortalarında Ödemiş Kasabasının Sosyo-Ekonomik Özellikleri", s. 164.

Esnaf ve Tüccar 92 (% 23,2): oduncu 14 (%3,5), berber 13 (%3,2), semerci 12 (%3,0), yolculuk ticareti 8 (%2,0), nalbant 5 (%1,26), duhancı/tütüncü 4 (%1,0), fıçıcı 4 (% 1,0), bıçkıcı 3 (%0,75), kasap 3 (%0,75), kahveci 3 (%0,75), nalbant kalfası 2 (%0,5), kıyıcı 2 (%0,5), attar 2 (%0,51), hamamcı 2 (%0,5), nalçacı 2 (%0,5), ticaret 1 (%0,25), saraç 1 (%0,25), değirmenci 1 (%0,25), köfteci 1 (%0,25), pabuççu 1 (%0,25), keçeci 1 (%0,25), demirci 1 (%0,25) hamam natırı 1 (%0,25);

Diğer 45 (%11,3): pasif hane 14 (%3,5), bekârlık ticareti 6 (%1,5), hizmetkâr 6 (%1,5), kazmacı 6 (%1,25), imam 3 (%0,75), meclis kâtibi 1 (%0,25), hatip 1 (%0,25), muhızır 1 (%0,25), mukayit 1 (%0,25), kitabet 1 (%0,25), bahçeci 1 (%0,25), derbent neferi 1 (%0,25), sürücü 1 (%0,25), kiracılık 1 (%0,25), aşçı 1 (%0,25).

Çiftçiler<sup>28</sup> ile söz konusu ücretli tarım işçilerinin toplamı, hanelerin %42,16'sını oluşturmuştur. Diğer taraftan mesleği hakkında hiçbir ibare belirtilmeyenler, %22,7'lik bir payla hane reislerinin büyük bir bölümünü oluşturmaktadır. Bu gruba mensup hane reislerinin geçim kaynakları incelendiğinde, ekseriyetle bağ ve bahçecilikle meşgul oldukları görülmektedir. Dolayısıyla bu grubu, ziraî faaliyetlerle uğraşan mesleklerden ayrı düşünmemek gerekir.

Kasaba merkezinde esnaf ve tacirlerin toplam sayısı 92'dir (%23,2). Bunlar 21 ayrı meslek türünden ibarettir. Esnaf sınıfını ağırlıklı olarak berber, semerci, nalbant, fıçıcı gibi mal ve hizmet üreten zanaatkârlar oluşturmuştur. Kasabada duhancı, attar gibi az sayıda *satıcı esnaf* da vardır. Tüccar grubunu ise, hatab ticareti (oduncu), yolculuk ticareti (pazarcı) ve ticaret meslekleriyle kaydedilen 23 hane reisi meydana getirmiştir.

Çeşitli mesleklerle meşgul olan 8 muhtar da dâhil edilirse, kasabada 22 kamu görevlisi hane reisi bulunmaktadır.<sup>29</sup> Kamu görevlilerinden 3'ü imam, 1'i meclis kâtibi, 1'i hatip, 1'i mukayit, 1'i muhızır, 1'i derbent neferidir. 1 hane reisi ise kitabetle meşguldür. Cami-i Kebir Mahallesi'nin imamı, aynı zamanda muallim-i sıbyandır. Ayrıca kasabada 5 asker bulunmaktadır. Bunlardan 3'ünün hanesinde başka bir aile ferdinden elde edilen meslek kazancı mevcuttur.

Mesleklerin mahalleler arasındaki dağılımında farklılıklar vardır. Nitekim Balaban Mahallesi'nde ameleler, Cami-i Kebir Mahallesi'nde esnaf ve kamu görevlileri yoğun olarak ikamet etmektedir. Ayrıca sayıları 17 olan

<sup>28</sup> Çiftçilerin defterlere "ziraât erbâbından idiğü" şeklinde kaydolunduğu görülmektedir.

<sup>29</sup> B.O.A., MLD. VRD. TMT. d. 09278,09284,09291,09293; Öztürk, a.g.m, s. 34.

çiftçilerin 16'sı Hıfzı Hüseyin Efendi Mahallesinde bulunmaktadır.<sup>30</sup>

### 1.5.2. Söğüt Kırsalında Meslek Dağılımı

Söğüt kırsalında zirai faaliyetlerle zirai olmayan faaliyetler birlikte yapılmaktadır. Nitekim haneler, gelirlerinin büyük bölümünü zirai faaliyetlerden elde etmektedir. Bazı hane reisleri ise, zirai faaliyetlerin yanında ikinci bir mesleği icra etmektedir. Bu sebeple Söğüt örneği, Güran'ın Osmanlı kırsalı hakkında "köy ekonomisi modeli" yönünden yaptığı tahlile uygun bir tablo çizmektedir.<sup>31</sup>

Şekil 2: Söğüt'ün Köylerinde Meslek Dağılımı

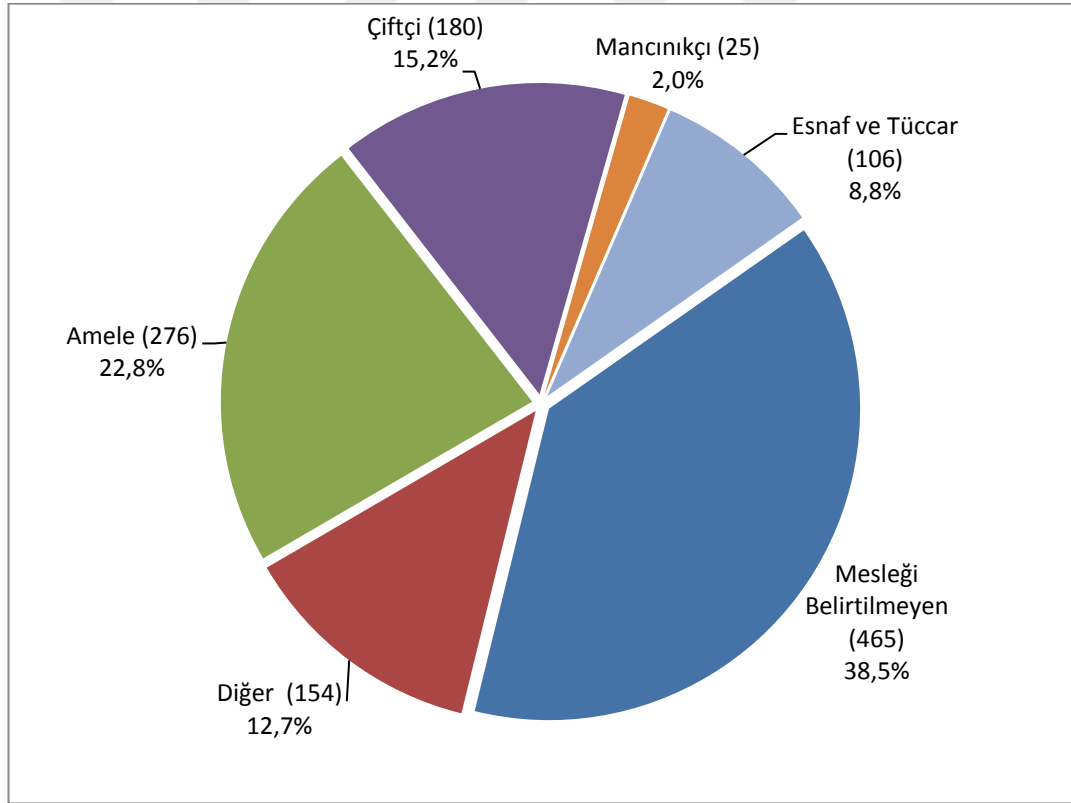

<sup>30</sup> B.O.A., MLD. VRD. TMT. d. 09278,09284,09291,09293; Ayrıca bkz. Öztürk, a.g.m, s. 34.

<sup>31</sup> Köy ekonomisi modeli, kırsal kesimde yaşayan ailelerin başka bir işgücüne veya ek mesleğe ihtiyaç duymadan, çiftçilik mesleğiyle geçimlerini kazanmalarını öngörmektedir. "Osmanlı İmparatorluğunda da kırsal topluluklar belirli ölçüde bu özelliği taşımaktadır. Gerçekten de kırsal yerleşim birimlerinde nüfusun temel geçim kaynağı çiftçiliktir. Ancak bazı aileler, ya geçimlerini tümüyle çiftçilik dışı mesleklerden sağlamakta, ya da çiftçilik dışında yan faaliyetlerde bulunmaktadırlar." Bkz. Güran, "Osmanlı Tarım Ekonomisi, 1840-1910", s.112-122.

Esnaf ve Tüccar 106 (% 8,8): oduncu 27 (%2,23), yolculuk ticareti 18 (%1,49), köfteci 16 (%1,32), ayak ticareti 13 (%1,07), berber 6 (%0,49), nalbant 5 (%0,4), kasap 5 (%0,4), değirmenci 3 (%0,24), demirci 3 (%0,24), kahveci 2 (% 0,16), semerci 2 (% 0,16), kıyıcı 1 (%0,08), hallaç 1 (%0,08), berber çırağı 1 (%0,08), nalbant kalfası 1 (%0,08), eskici 1 (%0,08), araba imalatçısı 1 (%0,08).

Diğer 154 (%12,7): pasif hane 29 (%2,4), bekârlık ticareti 24 (%1,99), hizmetkâr 23 (%1,9), mancınık keşidecisi 19 (%1,57), çoban 13 (%1,07), imam 10 (%0,82), asker 9 (%0,74), kazmacı 9 (%0,74), kiracılık 4 (%0,33), kömürcü 4 (%0,32), arabacı 2 (% 0,16), derbent neferi 2 (% 0,16), köy didebanı 2 (%0,16), karye kethüdası 1 (%0,08), hatip 1 (0,08), aşçı 1 (%0,08), harir keşidecisi 1 (%0,08).

Merkez mahallelere benzer biçimde kırsal kesimde de, mesleği tespit edilemeyenler (%38) ile ücretli tarım işçileri (%26) diyebileceğimiz amele, hizmetkâr, çoban ve kazmacılar, hane reislerinin önemli bir bölümünü oluşturmaktadır. Öte yandan, toplam hanelerin %15,2'ini oluşturan çiftçilerin yine düşük bir oranda kaldığı belirlenmiştir.

106 (%8,8) hane reisinin esnaf ve tüccar oluşu, köylerde aracı kesimin bulunması bakımından önemlidir. Bu gruba mensup hane reislerinin 48'i mal ve hizmet üreten esnaf olmak üzere, 58'i tüccardır. Tacirleri, odun (hatab) ticareti (27); kazada yetiştirilen meyve ile sebze, özellikle üzümü pazarlayan yolculuk ticareti (18); ayak ticareti, yani küçükbaş hayvan ticaretiyle (13) meşgul hane reisleri oluşturmaktadır. Bunlara ilaveten Kepen, Dömez ve Zeyve köylerinde çiftçi kaydedilen 24 hane reisi, aynı zamanda odun ticaretinden de gelir elde etmektedir.

Kaza kırsalında 4'ü kiracılık, 2'si arabacı olmak üzere 6 hane reisi ise, taşımacılıkla geçini sağlamaktadır.

Kırsalda 26 (%2) adet kamu görevlisi bulunmaktadır. Bu grup, 2'si aynı zamanda muallim olan 10 imam, 1 imam vekili, 9 asker, 2 derbent neferi <sup>32</sup>,1 köy kethüdası, 2 köy didebanı (bekçisi/muhafızı) ve 1 hatipten oluşmaktadır.

Bazı köylerde belli mesleklerin ön plana çıktığı görülmüştür. Hane sayıları 180'nin üzerinde olan Küre, Çaltı ve Borcak köylerinde esnaf ve tüccar sınıfının mevcudiyeti söz konusudur. Bu açıdan mezkûr yerleşim yerleri, kasaba ile köy arasında bir yapı arz etmektedir. Bunlardan Borcak köyünde, görece yaygın küçükbaş hayvan mülkiyetiyle birlikte, 10 hanede ayak ticareti

<sup>32</sup> Anayollarda önemli geçitlerin güvenliğinden sorumlu askerdir.

icra edilmektedir. Ayrıca Kepen’de odunculuk (21) ve kömürcülük (4), Dudaş’ta mancınıkçılık (11), Zeyve’de odunculuk (16) ve kazmacılık (6), Sıraca’da köftecilik (16) dikkat çekmektedir. 67 haneli Sıraca köyünde, adı geçen köfteci esnafının müşterilerini belirleyememekle birlikte, mesleğin bahis konusu köyde değil de, Söğüt’te icra edildiğini düşünmek daha akla yatkındır. Çünkü Sıraca (günümüzde Sırhoca) köyü, Söğüt merkezine 3 km. gibi yakın bir mesafede meskündür.

Değnilmesi gereken son meslek sınıfı, kaza genelinde mancınık (veya mancılık) ticareti, mancınık keşidecisi, harir keşidecisi adlarıyla kaydedilen sınaî üretim çalışanlarıdır. Söz konusu gruba mensup kişiler, ipek kozasını sađarak ipek çıkartan mancınık makinelerini kullanmaktadırlar. Mancınıkların ev tipi pedallı modelleri olmasına karşın, buharla çalışan türlerinin 1838 yılından itibaren ithal edilmeye başlandığı bilinmektedir.<sup>33</sup> 1906’da Söğüt dâhilinde bu tür mancınıkların sayısı 4 fabrikada 192’ye ulaşmıştır.<sup>34</sup> 1844-45 yılında Söğüt’te kaç mancınık bulunduđu bilinmemekle birlikte, aynı sene Söğüt ve köylerinde 62 (%4) Müslüman hanenin bu çıkırıkları kullanarak geçimlerini sağladıkları görülmektedir. Ayrıca kayıtlardan mancınıkçıların ihtisasına önem verildiği de anlaşılmaktadır. Nitekim Hıfzı Hüseyin Mahallesinin 190. hanesinde sakin “Zaimođlu Halil Ađa”, temettuat defterinin tahrir edildiđi günlerde *mancınık kitabı* yazmaktadır. Halil Ađa bu iş için hazırandan kanun-ı evvel ayının sonuna kadar 1050 kuruş almıştır.<sup>35</sup>

Söğüt’te, kırsalın güney ve batısı ile kuzeyi arasında, meslek dağılımı bakımından önemli ölçüde farklılık vardır. Karasal iklimin görüldüğü ve tarla tarımının yaygın olduđu kırsalın güney ve batısında hane reislerinin %71’i çiftçidir. Buna mukabil, kırsalın kuzeyinde çiftçilik dışı mesleklerin artış gösterdiği görülmektedir. Nitekim sayıları 180 olan çiftçilerden 159’u (%88,3) Söğüt’ün güney ve batı kırsalında bulunan Ahur, Kepen, Kızılsaray, Dömez, Oluklu ve Şaraphane köylerinde faaliyet göstermektedir. Keza, kırsalda bulunan 321 ücretli tarım işçisinin sadece 22’si (%6,85) bahis konusu köylerinde ikamet etmektedir. Bu durum, “bağ ve bahçeciliğin yoğun olarak

<sup>33</sup> Halil İnalçık, “İpek”, *TDVİA*, Cilt: 22, s. 364.

<sup>34</sup> Ötekaya, *a.g.t.*, s. 99.

<sup>35</sup> “*Kitabet-i mancılık ‘an ibtidası haziran ila gaye-i kanun-ı evvel’* B.O.A, *ML.VRD.TMT.*, d. 09293, s. 65.

yapıldığı yerlerde ücretli tarım işçilerinin sayıca çok bulunduğu<sup>36</sup> görüşünü bir kez daha doğrulamaktadır. Çünkü söz konusu güney ve batı köylerinde, bağ ve bahçelerin ekilebilir tarım arazileri içindeki payları %0-7 arasında değişmektedir. Buna karşılık, tarım işçilerinin çokça buldukları Küre, Borcak, Çaltı, Karaviran (Hamitabat), Dudaş, Sıraca ve Zeyve (Dereboyu) köylerinde bağ ve bahçelerin söz konusu payları % 18-59 arasındadır.

Bir yerde çiftçilik dışı mesleklerin artış göstermesi, iktisadi bakımdan önemli bir gelişmedir. Çünkü çiftçilik dışı meslekler, *“sanayi öncesi bir ekonomide ülke insanlarını modern ekonomik roller için hazırlar; tarımdan diğer faaliyetlere doğru kaymayı belirtir. Sınâî gelişmenin ortaya çıkardığı emek ihtiyacı, öncelikle tarımdan kopmuş kişilerce karşılanır.”*<sup>37</sup> Bu bağlamda Borcak, Çaltı, Dudaş, Karaviran, Katlıç ve Küre köylerinde çiftçi bulunmamaktadır ki; bu, işgücünün çiftçilik dışı faaliyetlere belli ölçüde kaydığının bir göstergesi olarak değerlendirilmiştir. Güran’a göre, çiftçilik dışı mesleklerin yaygınlaşmasına neden olan en önemli etken, toprakların mirasla parçalanmasıdır. Toprağın mirasla aşırı paylaşımı, toprağın küçülmesine neden olacak, böylece hanelerin geçimine yetmeyecektir. Bu nedenle hane reisi toprağını ekmekle birlikte, çiftçilik dışı ek bir mesleğe yönelecektir. Toprak ek gelire bile geçinilemeyecek kadar küçükse, hane reisi toprağını ya elinden çıkartacak ya da kiraya verecek; tamamen emeğiyle geçinmeyi seçecektir. Bu bakımdan küçük miktarlardaki toprak mülkiyetleri, aşırı toprak bölünmesini işaret edecektir.<sup>38</sup> Nitekim çiftçilerin sayıca az bulunduğu köylerde toprak mülkiyeti, hane başına ortalama 10 ile 50 dönüm arasında değişmektedir. Buna karşılık, hane reislerinin %70’in üzerinde çiftçi olduğu rakımı yüksek köylerde, hane başına düşen toprağın ortalama 50 ile 79 dönüm arasında değiştiği görülmektedir.

Öte yandan çiftçi bulunmayan köylerde 35 farklı meslek türü faaliyet gösterirken, ağırlıklıla çiftçilerin bulunduğu köylerde meslek çeşidi 11’dir. Bu durum, çiftçi bulunmayan Söğüt’ün kuzey köylerinde görece iktisadi hareketlilik söz konusu olduğunu göstermektedir. Bu köylerde görülen bahis

---

<sup>36</sup> Güran, “19. Yüzyıl Ortalarında Ödemiş Kasabasının Sosyo-Ekonomik Özellikleri”, s. 164.

<sup>37</sup> A.g.m., s. 189.

<sup>38</sup> A.g.m., s. 190.



konusu meslek çeşitliliği ve çiftçilik dışı mesleklerdeki artış, mesleki uzmanlaşma ve iş bölümünde<sup>39</sup> belli ölçüde ilerleme kaydedildiği izlenimi vermektedir.<sup>40</sup>



---

<sup>39</sup> İşletmeler içinde ya da işletmeler arası görülebilen ziraî işbölümü, işlerin teknik bakımdan şahıslar arasında çoban, kâhya, tarım aletlerini kullanan, arabacı, tarla ameleleri gibi mesleklere paylaştırılmasını ifade eder. Mesleki uzmanlaşma ise işletmelerin süt işletmeleri, bağ işletmeleri, hububat işletmeleri veya çay işletmeleri vb. belli bir tarımsal ürünü yetiştirme konusunda ihtisaslaşmasıdır. Mesleki işbölümü ve uzmanlaşmanın bulunduğu zirai işletmeler, işçilerinden yeteneğine göre yararlanır, zamandan tasarruf eder ve iş produktivesini (hâsıla/işgücü) arttırır. Fethi Açıl ve Kazım Köylü, *Ziraî Ekonomi ve İşletmecilik Dersleri*, Ankara Üniversitesi Ziraat Fakültesi Yayınları, Ankara 1971, s. 116-117.

<sup>40</sup> Mesleki uzmanlaşma ve işbölümü için bkz. Koyuncu, *a.g.t.*, s. 61-62.

## 2. BÖLÜM

### MÜLKİYET YAPISI VE İKTİSADİ FAALİYETLER

#### 2.1. TARIM

##### 2.1.1. Tarım Arazilerinin Dağılımı

Söğüt ve kırsalında Müslüman hanelerin mülkiyetinde<sup>1</sup> bulunan tarım arazileri toplamı 41.432,5 dönümdür. Bu toprakların 25.154 dönümünü (%60,71) ekili tarlalar, 2.960,5'ini (%7,15) nadas tarlalar, 1.830,5'ini (%4,42) kiraya verilen tarlalar, 6.155'ini (%14,86) bağlar, 4.992'sini (%12,05) bahçeler (dutluklar), 129'unu (%0,31) çayırlar, 211'ini (%0,51) diğer tür araziler oluşturmaktadır. Diğer adı altında toplanan topraklar, harabe bağ, çalı tarla, cedid bağ, budanmış bahçe gibi hâsılat elde edilememiş tarım arazilerini kapsamaktadır. Bunlara ilaveten Çaltı köyünün mahalleleri, 1 dönüm göğeri ve 8 dönüm bostanı ihtiva etmektedir.

Tarım arazilerinin 5.983 dönümünün (%14,46) kasaba merkezinde, 35.440 dönümünün (%85,54) kırsalda olduğu görülmektedir. Kırsalda en çok tarım arazisi 6.383 dönümle Küre köyünde mevcutken, en az tarım arazisi 1.311 dönümle Zeyve köyünde bulunmaktadır.

Bağ ve bahçe gibi emek-yoğun faaliyet gerektiren topraklar, ekilebilir arazilerin %26,89 ile önemli bir bölümünü teşkil etmektedir.<sup>2</sup> Bu oran Söğüt'ün bağlı olduğu Hüdavendigâr (Bursa) genelindeki bağ ve bahçe

<sup>1</sup> Kayıtlarda, özel mülke ait toprakların dışında, Sıracâ köyü dâhilinde gelirleri Şeyh Edebalı Zaviyesi Vakfına ayrılmış miri tarım arazisinden de bahsedilmektedir: "Karye-i mezkûr ârâzisi dâhilinde Şeyh Edebalı Zâviyesi Vakf-ı Şerifi kâ'in bir sene ârâzi-i miriye zira' olunarak, sene-i âtiyesinde vakf-ı şerif-i mezkûr ârâzilerine zira' olunduğu ve hâsılatları ârâzi-i miriye hâsılatıyla nısf demek bulunduđu ma'lum-u şerif için şerh ve izah kılındı." Bkz. B.O.A., ML. VRD. TMT. d. 09283, s. 2.

<sup>2</sup> Bu oran, Bilecik merkezine bağlı 37 köyünün temettuat defterleriyle yapılan çalışmada çıkan sonuçla büyük benzerlik göstermektedir. Nitekim Bilecik'in köylerinde bağ ve bahçelerin tarım arazileri içindeki yüzdesi %26,39'dur. Bkz. Said Öztürk, *Tanzimat Döneminde Bir Anadolu Şehri: Bilecik*, Kitapevi Yayınları, İstanbul, 1996, s. 122.

paylarıyla uyum göstermektedir. Nitekim Hüdavendigar vilayetinde bağ ve bahçelerin zirai üretimdeki payı %20'nin üzerindedir.<sup>3</sup>

**Şekil 3: Toplam Tarım Arazilerin Kullanımına Göre Dağılımı**

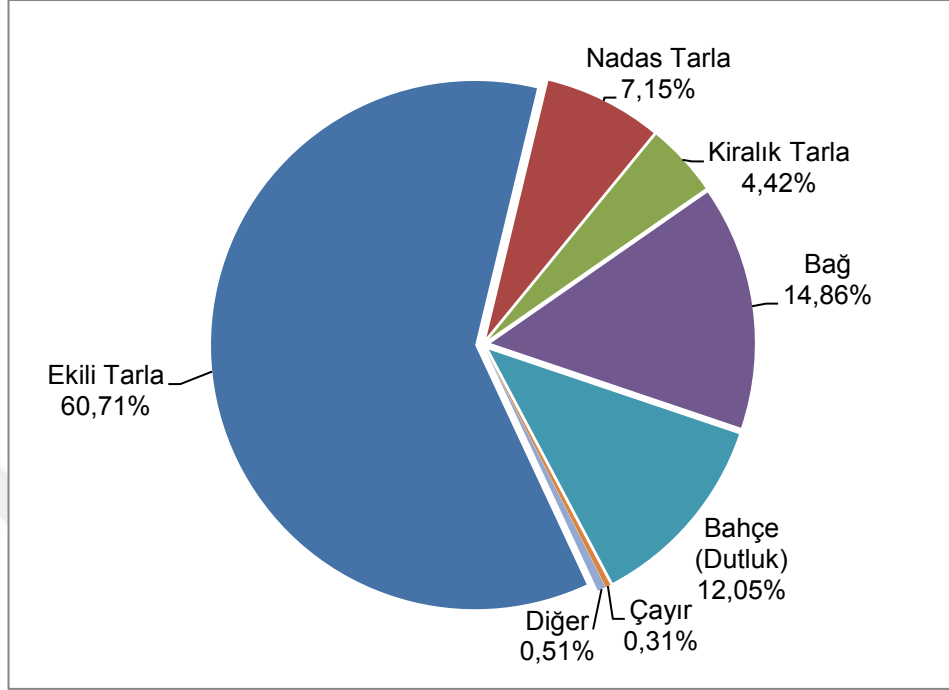

Söğüt'ün merkez mahalleleri arasında farklar bulunmakla birlikte, tarım arazilerinin yarısının tarla tarımına, diğer yarısının bağ ve bahçecilik faaliyetlerine ayrıldığı söylenebilir. Ancak mahallelerde tarla tarımı belli hanelerin elinde yapılmaktadır. Mesela, toprakların %60'nın tarla tarımına ayrıldığı 91 haneli Cami-i Kebir Mahallesinde, toplam 1.155 dönüm bulunan tarla arazisinin 11 hanenin mülkiyetinde bulunduğu görülmektedir. Geriye kalan 80 hane, 750,5 dönüm bağ ve bahçeyi aralarında paylaşmıştır.

Söğüt kırsalının her bölümünde toprağın tasarruf biçimi aynı değildir. Kırsalın güney ve batısında bulunan köylerde tarım arazilerinin %93,5 ile %100'ünün tarla tarımına ayrıldığı görülmektedir. Sınırlı miktarda yapılan bağ ve bahçecilik faaliyeti, nispeten kuzeye daha yakın olan Dömez, Kızılsaray ve Kepen köylerinde icra edilmektedir. Bölgenin en güneyinde bulunan Ahur, Oluklu ve Şaraphane köylerinde ise, bağ ve bahçecilik yapılmamaktadır.

<sup>3</sup> Osmanlı vilayetlerinde bağ ve bahçelerin tarım faaliyetlerindeki payı %1-32 arasında değişmektedir. İstanbul çevresi, Yanya, Hüdavendigar ve Aydın'da bu pay % 20'nin üzerine çıkmaktadır. Bkz. Güran, "Osmanlı Tarım Ekonomisi, 1840-1910", s.79.

Kuzey kırsalda yer alan köylerde, tarla tarımının yanında, bağ ve bahçecilik faaliyeti icra edilmektedir. Bu köylerde birçok hane tarla sahibi değildir; ancak bunlardan çoğunun küçük de olsa bir miktar bağ ve bahçesi bulunmaktadır. Sıraca, Küre ve Katlıç köylerinde bağ ve bahçelerin tarım arazileri içindeki payları sırasıyla %25,8, %32,1, %24,3 olmasıyla üretim daha dengelidir. Buna mukabil, Çaltı köyünün mahalleleri ve Borçak köyünde bağ ve bahçelerin payları %51 ila %59 arasında değiştiği göze çarpmaktadır. Bahis konusu köylerin arazileri engebeli, tarım arazileri sınırlı, nüfusları ise yoğundur. Bunun için Borçak ve Çaltı, toprak mülkiyetinin en sınırlı olduğu köyler olarak karşımıza çıkmaktadır. Buna rağmen söz konusu köylerde bulunan haneler, az miktardaki topraklarından, güney köylerinde elde edilen zirai geliri kazanabilmişlerdir. Örneğin, Ahur (Yeşilyurt) köyünün 1 numaralı hane reisi, 200 dönüm ekili tarlasından 2.745 kuruş hâsılat kazanmışken, Çaltı köyü Orta Mahallesi'nin 2 numaralı hane reisi, 18 dönüm bahçesinden 4.050 kuruş gelir elde etmiştir. Dolayısıyla bağ ve bahçecilik yapılan köylerde hane başına düşen toprak miktarı düşük olmasına karşın; dönüm başına elde edilen gelir, tarla tarımının yapıldığı güney köylerine nispeten fazladır.

**Grafik 1: Mahalle ve Köylere Göre Bağ ve Harir Bahçesi Dağılımı**

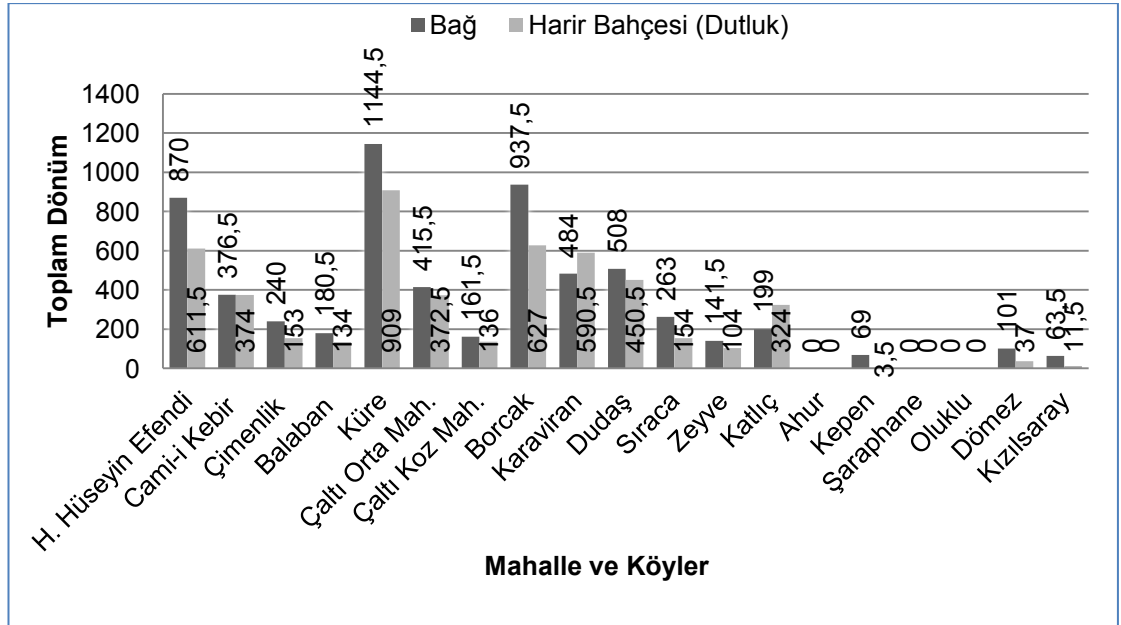

Değinilmesi gereken bir diğer arazi çeşidi çayırlardır. Çayır, “genel olarak, düz ve taban suyu yakın olan alanlarda oluşmuş, gür gelişen, sık ve uzun boylu bitkilerden meydana gelmiş” arazi olarak tanımlanmaktadır. Yılın

büyük bölümü ot barındıran çayırlar, bu özellikleriyle hayvan bakımında kaba yem kaynaklarından biridir.<sup>4</sup> Söğüt'te özel mülk çayır arazilerin çok sınırlı olduğu görülmüştür. Nitekim Söğüt genelinde sadece 129 dönüm özel mülke ait çayır vardır. Bunların 31 dönümü Cami-i Kebir Mahallesinde, 98 dönümü Oluklu köyünde bulunmaktadır. Bu köyün 1 numaralı hanesinde ikamet eden "Köseoğulları Molla Mustafa, Halil ve Ali", sulanabilen araziye ifade eden çayırların<sup>5</sup> 35 (%27,13) dönümüne iştirakken sahiptir. Geriye kalan 94 dönüm çayır, 18 hane tarafından paylaşılmıştır.

**Grafik 2: Mahalle ve Köylere Göre Mezru ve Gayrimezru Tarla Dağılımı**

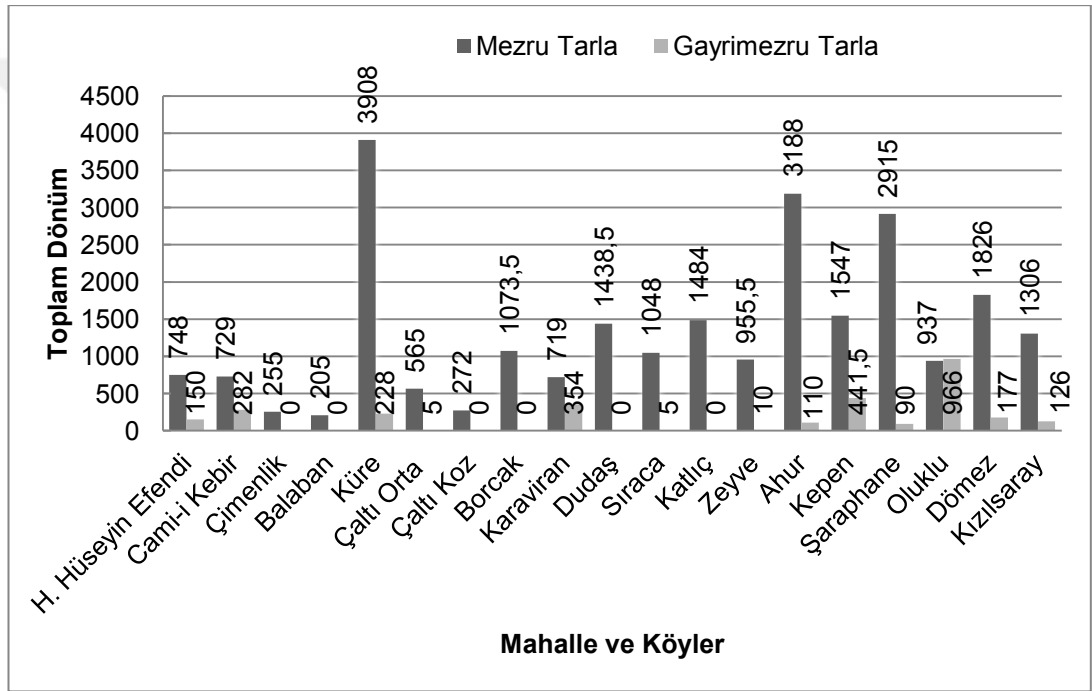

Söğüt genelindeki zirai toprakların %92,85'i ekilmiş, %7,15'i nadasa bırakılmıştır. Bu oran, mahalle ve köyler içinde %0 ile %45 arasındaki geniş yelpazede değişkenlik göstermektedir. Balaban ve Çimenlik Mahalleleri ile Borcak, Dudaş, Katlıç köylerinde nadasa bırakılan tarım arazisi yoktur. Ekilebilir arazilerinin tamamı tarla olarak kullanılan 38 haneli Şaraphane

<sup>4</sup> Çayır-Mer'a-Yayla Kültürü ve Bunlardan Faydalanma Yöntemleri, Derleyen: Fahrettin Tosun-Murat Altın, Ondokuzmayıs Üniversitesi Ziraat Fakültesi Yayınları, Samsun, 1981, s. 1.

<sup>5</sup> Ayla Efe, "1260-61 Temettuat Sayımları Işığında Çukurhisar Köyünün Ekonomik ve Sosyal Yapısı", *Anadolu Üniversitesi Sosyal Bilimler Dergisi*, Cilt: 6, Sayı 1, Eskişehir, 2006, s. 29.

(Zemzemiye) köyünde, 3.005 dönüm toprağın sadece 90 (%2,99) dönümü nadasa bırakılmıştır. 255 haneli Küre köyünde ise, 6.383 dönüm toprağın 243 (%3,8) dönümü ekilmemiştir. Bu görüntünün aksine, Oluklu köyünde 2.130 dönüm tarım arazisinin 966'sı (%45,4) nadasa bırakılmıştır. Esasen Söğüt genelinde boş arazi oranının %7,15'e çıkmasında Oluklu köyünün payı oldukça fazladır. Öyle ki, toplamda 2.960,5 olan nadas arazilerin %32,7'si, 34 haneli Oluklu köyünde bulunmaktadır.

Oluklu köyü istisna olarak düşünülürse, nadas oranlarının oldukça düşük olduğunu söylenebilir. Tarım alanlarının büyük bölümünün ekilmesinde toprağa uygulanan rotasyon şeklinin etkili olup olmadığını bilmiyoruz. Çünkü bu tarihte Söğüt'te *üçlü rotasyon* uygulandığına dair elimizde kesin bilgi yoktur. Üstelik yapılan hesaplamalar, tarımda üçlü rotasyon uygulanması halinde, toprakların %30'unun nadasa ayrılacağını göstermektedir.<sup>6</sup> Oysa kazadaki nadas oranı hesaplamaların çok daha altındadır. Bu sebeple, durumun daha çok Söğüt'ün topografyasıyla yakından alakalı olduğu kanaatindeyiz. Nitekim Söğüt arazisi engebeli ve ekseriyetle ormanlarla kaplı olduğu için toprak görece kıt bir faktördür.<sup>7</sup> Keza, daha sonra göreceğimiz gibi, tarlaların büyük kısmı ekilmesine rağmen kazada üretilen tahıl miktarı, ihtiyacı ancak karşılayabilecek düzeydedir.

Osmanlı tarımı hakkında yapılan çalışmalar, ülke topraklarının yarısından fazlasının nadasa bırakıldığını göstermektedir. Bunu ortaya çıkartan nedenlerin başında, emek-toprak dengesinin toprak lehine olması gelmektedir. Toprağın nispi çokluğu nedeniyle Osmanlı tarımında teknolojik gelişme yaşanmamış, ekstansif tarım icra edilmeye devam edilmiştir.<sup>8</sup> Toprakların boş kalmasına neden olan bir başka etmen, aynı zamanda ticari

---

<sup>6</sup> Üçlü rotasyon uygulamasında topraklar üç eşit parçaya ayrılırdı; ilk parçaya kışlık ürün, ikinci parçaya ilkyaz ürünü ekilir; son parça ise boş bırakılırdı. Sonraki yıl, evvelki sene boş bırakılan toprağa kışlık ürün, kışlık ürünü ekilen yere ise ilkyaz ürünü ekilirdi. Önceki sene ilkyaz ürünü ekilen toprak ise boş bırakılırdı. İkili rotasyon uygulamasında topraklar iki eşit parçaya ayrılırdı. Her sene bunlardan biri dönüşümlü olarak ekilirdi. İkili rotasyonun uygulandığı yerlerde toprakların %50'si, üçlü rotasyonun uygulandığı yerlerde ise, %30'u nadasa bırakılmaktaydı. Bkz. Jean Gimbel, *Ortaçağda Endüstri Devrimi*, Çeviri: Nazım Özüaydın, TÜBİTAK Popüler Bilim Kitapları, Ankara, 2004, s. 39-40.; Koyuncu, *a.g.t.*, s. 83.

<sup>7</sup> Günümüzde Söğüt arazisinin %23'ü tarımda kullanılabilir. Bkz. Gökalp, *a.g.t.*, s. 29.

<sup>8</sup> Güran, "Osmanlı Tarım Ekonomisi, 1840-1910", s. 63-65; Küçükkalay ve Efe, *a.g.m.*, s. 254-255.

tarımın önündeki en büyük engel, taşımacılık imkânlarının yetersizliği ve taşıma maliyetlerinin yüksekliğidir. Osmanlı çiftçisi yüksek taşıma maliyetleri nedeniyle, fazla ürününü pazara ulaştırmayı kârsız bulmuş ve topraklarının büyük kısmını boş bırakmıştır. Dolayısıyla çiftçi, ihtiyaca yönelik üretime yönelmiştir.<sup>9</sup>

19. yüzyılda Söğüt'te üretilen ticari ürünlerin pazara ulaştırıldığı bilinmektedir. Nitekim kazada üretilen ipek, önce Bursa'ya gönderilir; oradan da ülke dışına ihracı gerçekleştirilirdi. 19. yüzyılın en önemli ihraç malları arasında yer alan üzüm ise, taze, kuru veya pekmez olarak çeşitli yerlerde elden çıkarılırdı.<sup>10</sup> Ayrıca kazada bu ticari ürünleri pazara ulaştıracak küçük bir aracı sınıfın bulunduğunu da ifade etmek gerekir.

Esasen eskiden beri Söğüt, "İpek Yolu'nun sağ kol güzergâhı" veya "Hacılar Yolu" olarak bilinen Üsküdar-Şam anayolunun üzerinde meskûn bir menzil kasabasıdır. Menzil defterlerine göre Söğüt; Gebze'ye 34, İstanbul'a 43 saat mesafede bulunmaktadır.<sup>11</sup> Dolayısıyla kaza, ticari bölge hinterlandına anayolla bağlanmıştır ve buraya büsbütün uzak da değildir. 16. yüzyıl Osmanlı kasabalarını inceleyen Faroqhi, ticaret yollarına bağlanan özel konuma sahip kasabalarda ticari faaliyetlerin gerekli bir hal aldığını söylemektedir. Bu kasabalar için *"yol, öncelikle yiyecek ihtiyacını giderme, daha sonra konaklama merkezlerinin kurulması ve de yerel sanatsal ürünlerin üretilmesi şeklinde, ticaretin çoğalması anlamına"* gelmektedir.<sup>12</sup> Buradan da anlaşılacağı gibi Söğüt ve benzeri kasabalar, anayolların üzerinde bulunmalarının vermiş olduğu avantajlarından istifade etmişlerdir.

Diğer taraftan, tarım arazilerinin %93'ünün üretimde kullanılmış olması ve toprakların önemli kısmının ticari ürünlerin yetiştirildiği bağ ve bahçelere ayrılması, Söğüt'te bulunan üreticilerin pazara yönelik üretim yapma niyetinde olduklarını belirgin biçimde göstermektedir.

<sup>9</sup> Bkz Güran, "Osmanlı Tarım Ekonomisi, 1840-1910", s. 69-71.

<sup>10</sup> Ötekaya, *a.g.t.*, s. 89, 99.

<sup>11</sup> Yusuf Halaçoğlu, *Osmanlılarda Ulaşım ve Haberleşme (Menziller)*, İlgü Kültür Sanat Yayınları, İstanbul, 2014, s. 52-54.

<sup>12</sup> Suraiya Faroqhi, *Osmanlı Şehirleri ve Kırsal Hayatı*, Çeviren: Emine Sonnur Özcan, Doğu Batı Yayınları, Ankara, 2006, s. 52-53.

## 2.1.2. Hanelerin Toprak Mülkiyeti

Tarım işletmelerinin büyüklüğü, zirai gelişmeyi etkileyen önemli faktörlerden biridir. Zira büyük tarım işletmelerinin etkin tarım yöntemlerini benimsemesi daha kolaydır. Ancak sermaye donatımı yetersiz küçük işletmelerin bu yöntemleri benimsemesi zordur.<sup>13</sup>

Osmanlı'da, aile emeği ve "*çift öküz-saban teknolojisinin*" oluşturduğu küçük tarım işletmeleri hâkimdi. Bu üreticilik modeli 1950'ler Türkiye'sine kadar büyük ölçüde varlığını devam ettirdi.<sup>14</sup> Temettuat defterleri bilgilerinden hareketle yapılan hesaplama göre ise, 19. yüzyılın ortalarında Anadolu'da ekilen toprakların %82'si 60 dönümden küçük tarım işletmelerinin elindeydi.<sup>15</sup> Bu bakımdan Söğüt, Anadolu'daki toprak mülkiyeti yapısını yansıttığı söylenebilir. Nitekim 1844-45 yılında kaza genelinde bulunan 1.602 aile işletmesinin %88'i (1.416 hane) 60 dönümden daha az toprağı elinde tutmaktadır.

**Grafik 3: Merkez Mahallelerde Hanelere Göre Toprak Dağılımı**

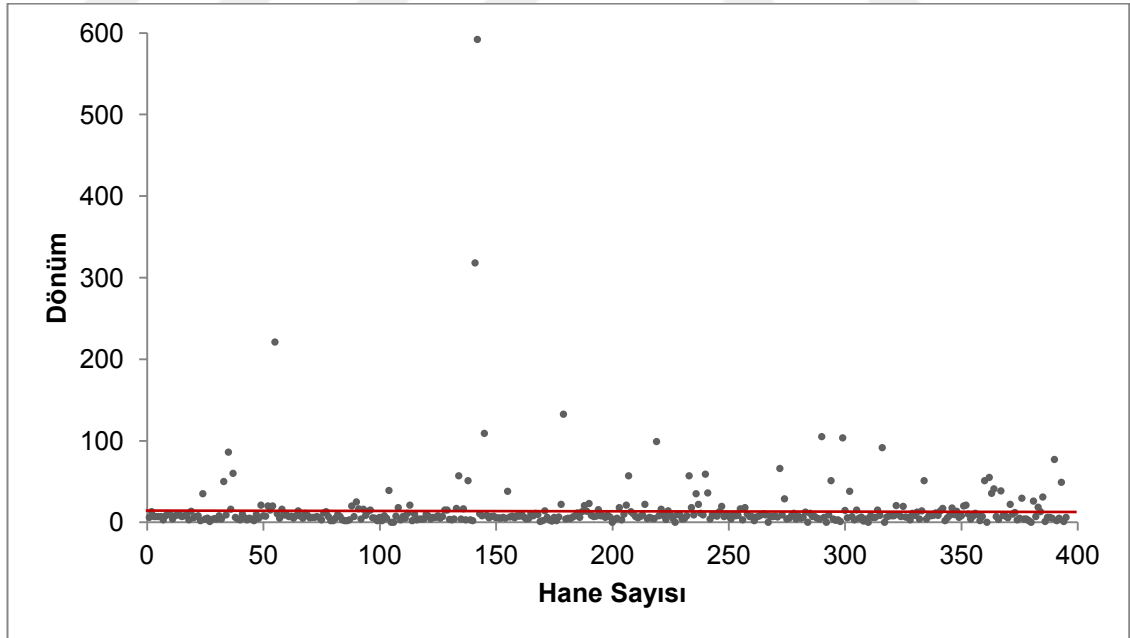

<sup>13</sup> Güran, "Osmanlı Tarım Ekonomisi, 1840-1910", s. 81.

<sup>14</sup> Halil İnalçık, "Köy, Köylü ve İmparatorluk", V. Milletler Arası Türkiye Sosyal ve İktisat Kongresi, Tebliğler, MÜ TAUM, (İstanbul 21-25 Ağustos 1989), Ankara, 1990, s.1,9.

<sup>15</sup> Tefik Güran, "Ziraî Politika ve Ziraî Gelişmeler, 1839-1976", 19. Yüzyılda Osmanlı Tarımı Üzerine Araştırmalar, Eren Yayıncılık, İstanbul 1998, s. 55.



**Grafik 4: Söğüt'ün Köylerinde Hanelere Göre Toprak Dağılımı**

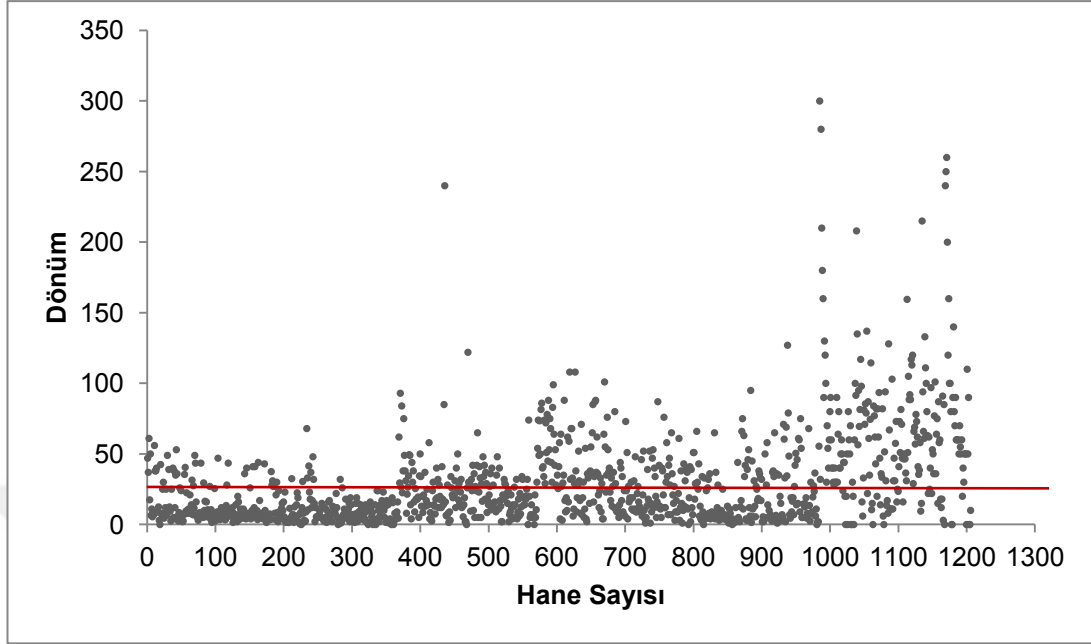

Kaza merkezinde tarım işletmeleri çok daha küçüktür. Osmanlı'nın kendi sınıflandırmasına göre, aile işletmelerinin çoğu "imalât-ı sağıre" olarak nitelendirilen 10 dönümden az arazilerden oluşmaktadır. Kasabada hane reisleri bazında toprak mülkiyeti ortalaması 15,1 dönümdür.<sup>16</sup> Grafik 3'de görüldüğü gibi, hane reislerinin toprak mülkiyetleri bu ortalamayı ifade eden çizginin altında yoğunlaşmıştır.

Kırsalda ise iki farklı yapı karşımıza çıkmaktadır. Ağırlıklı bağ ve bahçeciliğin yapıldığı Söğüt'ün kuzeyinde, hanelerin sahip olduğu toprak miktarları küçüktür. Buna karşılık, kuru tarımın icra edildiği 6 köyde hanelerin sahip olduğu topraklar daha fazladır. Grafik 4'te Söğüt'ün köylerinde bulunan hanelerin sahip oldukları toprak büyüklükleri gösterilmiştir. 984. numaraya kadar olan haneler, bağ ve bahçeciliğin yapıldığı köylerde bulunmaktadır. Bahis konusu hanelerin, köylerin ortalamasını ifade eden çizginin altında yığıldığı görülmektedir. Buna karşılık 984. haneden sonra mülkiyette gözle görülür bir artış söz konusudur ki; bu haneler, tarla tarımının yapıldığı Söğüt'ün güney kırsalında bulunan hanelerin toprak mülkiyetlerine karşılık

<sup>16</sup> B.O.A., *MLD. VRD. TMT. d.* 09278,09284,09291,09293; Öztürk, *a.g.m.*, s. 35.

gelmektedir. Bu hanelerden çoğunun toprak mülkiyetleri, ortalamayı belirten 29,15 dönümün üstünde dağıldığı görülmektedir.

Söğüt kazasındaki çoğu aile işletmesinin, fazla ürün ve sermaye biriktirmeye imkân sağlayacak büyüklükte topraktan yoksun olduğu söylenebilir. Ancak mülkiyetin küçük olduğu köylerde, sulama imkânlarının elverişli olduğu ve ileride görüleceği gibi, hanelere getirisi yüksek ürünlerin yetiştirildiği göz önünde bulundurulmalıdır.

Bu anlamda zirai verimlilik düzeyini gösteren kıstaslardan biri olan nüfus/toprak oranlarına değinmek yerinde olacaktır. Osmanlı iktisadi yapısı özelinde, nüfus-toprak dengesi toprak lehinedir. Yani nüfus kıt, toprak ise boldur.<sup>17</sup> Dolayısıyla Osmanlı Devleti'nde, verimliliği arttırmada itici güç niteliği taşıyan nispi toprak kıtlığı mevcut olmadığından, tarım teknolojisi gelişmemiştir ve işgücü kıtlığı sebebiyle toprakların çoğu boş kalmıştır. Bunun aksine, emek-toprak dengesinin emek lehine bozulduğu ekonomilerde, dengeyi tekrar sağlayacak yeni tarım arazilerin bulunamaması durumunda, mevcut tarım arazilerin ürününü arttıracak “emek-yoğun teknikler” aranmaktadır.<sup>18</sup>

Söğüt genelinin, dönüm başına düşen kişi sayısını gösteren nüfus/toprak oranı 0,19'dur. Diğer bir deyişle, kazada yaklaşık 5 dönüm tarım arazisine 1 kişi düşmektedir. Hane reisleri temel alınır, hane reisi başına düşen tarım arazisi ortalama 26 dönümdür. Bu durum, Söğüt geneli itibarıyla nüfusun yoğun olduğunu ortaya koymaktadır. Fakat yukarıda da değinildiği üzere nüfus, kaza geneline eşit dağılmamıştır. Kasaba merkezinden bekleneneği gibi, merkez mahallelerde nüfus 0,33'le oldukça yoğundur. Tarla tarımının yapıldığı Ahur, Şaraphane, Kepen, Oluklu, Dömez ve Kızılsaray köylerinde nüfus/toprak oranı 0,06 ile 0,1 arasında değişmektedir. Bağ ve bahçeciliğin ağırlık kazandığı Küre, Borcak, Çaltı, Dudaş, Karaviran, Zeyve ve Sıraca köylerinde ise bu oran 0,1 ile 0,48 arasında bulunmaktadır. Başka bir ifadeyle, tarla tarımının yapıldığı köylerde kişi başına ortalama 10-16

---

<sup>17</sup> A. Mesud Küçükcalay ve Ayla Efe, “Osmanlı Zirai Sektörünün Ticarileşebilme imkânı Üzerine Bir Deneme: 1844-1845 Alpu Köyü Örneği”, *Ankara Üniversitesi Osmanlı Tarih Araştırmaları Merkezi Dergisi* (Güz 2006), Sayı 20, Ankara, 2009, s. 254.

<sup>18</sup> Güran, “Osmanlı Tarım Ekonomisi, 1840-1910”, s. 63-65.

dönüm arasında toprak düşmekteyken, bağ ve bahçeciliğin icra edildiği köylerde kişi başına düşen tarım arazisi 2-10 dönüm arasında değişmektedir.

### 2.1.3. Ziraî Ürünlerin Yapısı

Kaza genelinde tahıl grubu, bakliyat, üzüm, ipek ve pamuk yetiştirilmektedir. Söğüt tarım ekonomisinin esas kısmını, bağ ve bahçe ürünleri oluşturmaktadır. Nitekim kazada ödenen toplam öşür kıymetinin %54'ünü ipek, %15'ini üzüm teşkil etmiştir. Bağ ve bahçe ürünlerinin toplam öşür değeri içindeki payı mahallelerde daha yüksektir. Bu pay, mahalleler arasında %87 ile %91, kuzey kırsalında yer alan köylerde %50 ile %84 arasında değişmektedir. Söğüt'ün güney kırsalında bulunan Ahur, Oluklu ve Şaraphane'de bahis konusu ürünler yoktur. Dömez, Kepen ve Kızılsaray köylerinde bağ ve bahçe ürünlerinin aşar vergisi içindeki payları ise, sırasıyla %15, %5 ve %6'dır.

**Şekil 4: Toplanan Öşür Vergisinin Kuruş Cinsinden Dağılımı**

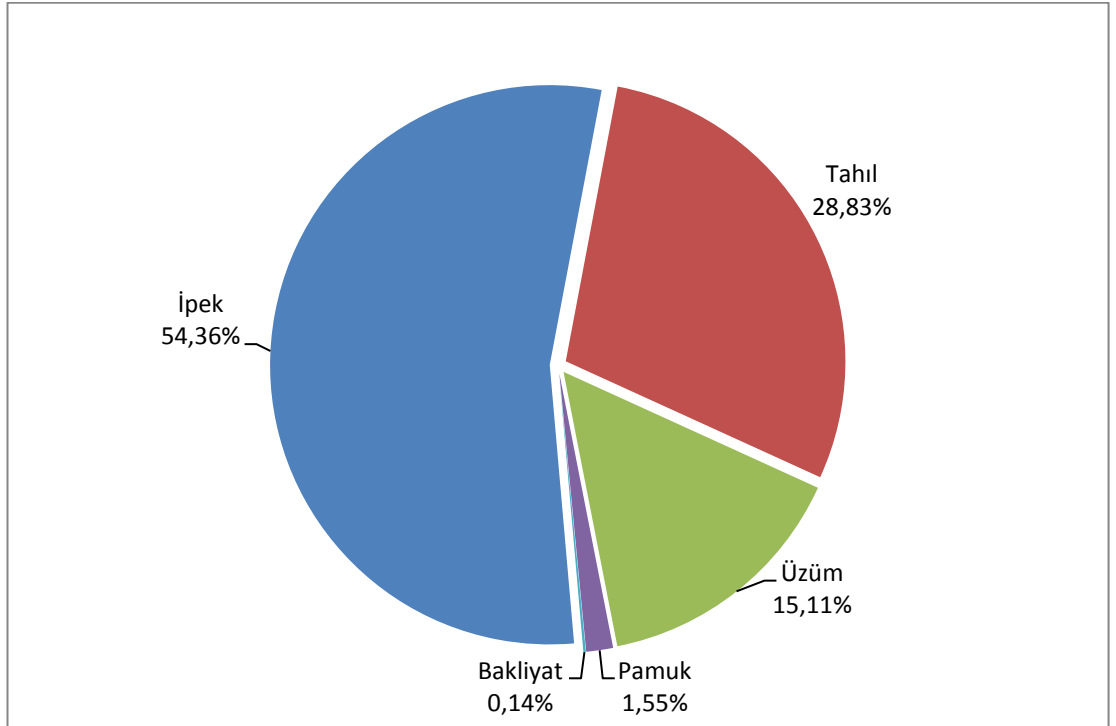

19. yüzyıl Osmanlı ticaret hayatında üzüm, en değerli ve yegâne ihracat kaynağıdır. Öyle ki, genellikle kuru olarak gönderilen üzüm ihracatı, II.

Abdülhamit döneminde yıllık ihraç malları değerinin %15 ilâ %20'sini teşkil etmiştir. Bu dönemde Anadolu'nun her yerinde üzüm üretilmesine rağmen; ihraç edilen üzümün neredeyse tamamı, Bursa ve Aydın vilayetlerinde yetiştirilmiştir ve söz konusu vilayetler, Anadolu'nun en zengin kesimini oluşturmuştur.<sup>19</sup>

Bursa vilayetinin kazaları arasında yer alan Söğüt'te, 1844 yılında 304.730 kile üzüm elde edilmiştir.<sup>20</sup> Bu üzümün 65.715 kilesi, Söğüt kasaba merkezine bağlı 4 mahallede, 239.015 kilesi kırsalda ortaya çıkmıştır. Önemli üretim merkezlerinden Küre'de 52.960 kile, Sırac'a'da 47.580 kile, Borcak'ta 40.960 kile, Hıfzı Hüseyin Efendi Mahallesi'nde 38.860 kile üzüm üretimi yapılmıştır. 1 kilesine 1 kuruş fiyat biçilen üzümün Söğüt genelinden toplanan toplam nakdî öşür değeri ise 30.473 kuruştur.

Söğüt'te ticarete yönelik yetiştirilen bir diğer ürün ham ipektir. İpeklili kumaşların kalitesini arttıran ve ucuza mal edilmesini sağlayan teknolojik hamleden sonra, 1808'den itibaren Bursa vilayeti ipek üretiminde önemli miktarlarda artış görülmüştür. Bunu müteakiben 1815 ile 1840 arasında dünya piyasaları içinde ham ipek fiyatı yükselmiş, Bursa'nın ham ipek üretimi fevkalade bir sıçrama yaparak 4 kat artmıştır.<sup>21</sup> 1840'larda Bursa'daki ipek üretim miktarı, 260 ton civarına ulaşmıştır.<sup>22</sup> İşte bu şartlarda kazanın 1844 senesi öşür değerlerine bakıldığında, ipeğin Söğüt'ün iktisadi yaşamında en önemli zirai ürün olduğu açıktır. Nitekim Söğüt genelinden 109.696,5 kuruş toplanan ipek öşürü, 201.918 kuruş olan toplam aşar vergisinin %54,36'sına karşılık gelmektedir. En büyük miktarda ipek öşürü 19.576,5 kuruşla Küre köyünden elde edilmiştir. Bu köyü 17.522 kuruşla Hıfzı Hüseyin Efendi Mahallesi ve 17.003 kuruşla Borcak köyü takip etmektedir.

---

<sup>19</sup> Donald Quataert, *Anadolu'da Osmanlı Tarım Reformu ve Tarım 1876-1908*, Çeviren: Nilay Özok Gündoğan, Azat Zana Gündoğan, Türkiye İş Bankası Kültür Yayınları, İstanbul, 2008, s. 185.

<sup>20</sup> Ürün miktarları, 1/10 öşür hesabından hareketle aynı öşür miktarının 10 ile çarpılmasıyla elde edilmiştir.

<sup>21</sup> Donald Quataert, "19. Yüzyıla Genel Bakış: Islahatlara Devri 1812-1914", Çeviren: Süphan Andıç, *Osmanlı İmparatorluğu'nun Ekonomik ve Sosyal Tarihi*, Editör: Halil İnalçık ve Donald Quataert, Cilt: 2, Eren Yayıncılık, İstanbul, 2004, s. 1020.

<sup>22</sup> İnalçık, "İpek", s. 364.

Osmanlı Devleti'nde geçimlik üretimin temelinde tahıl, özellikle buğday ve arpa bulunmaktadır.<sup>23</sup> Söğüt kazasında hububata konu olan aşar vergisi (58.170,5 kuruş), toplam aşar vergisinin %29'unu oluşturmuştur. Mahalleler arasında öşür içerisindeki hububata ilişkin öşürün payı, %6 ile %12 arasında değişmektedir. Kuzey köylerinde bu pay %12 ile %40 arasında iken, güney köylerinde %100'e kadar çıkmaktadır.

1844 yılında Söğüt kazası genelinde üretilen tahıl miktarı toplamı 59.774,8 kiledir. Bölgede kullanılan kile, tahıl için 30 okkaya denktir. Okkanın 1,282 kg olduğunu kabul edersek, Söğüt'te kullanılan 1 kile 38,46 kg. olur ki;<sup>24</sup> bu durum, Söğüt'te günümüz ölçüsüyle 2.298.940 kg. tahıl üretildiği anlamına gelmektedir. Tahıl grubunun 39.990 kilesini (1.538.047 kg) buğday, 16.260 kilesini (625.706 kg.) arpa, 1.985 kilesini (76.343 kg.) burçak, 1.530 kilesini (58.843 kg.) kabluc<sup>25</sup> oluşturmuştur. Öte yandan, hububat üretiminin en önemli olduğu köyler, Küre (9.070 kile), Ahur (6.574 kile) ve Şaraphane (5.130 kile)'dir.

Temettuat defterlerinde yer alan öşür vergisi bilgilerinden hareketle, bir bölgede üretilen buğdayın ihtiyacı karşılayıp karşılamadığı veya fazla ürün verip vermediği tahminen hesaplanabilir. Bir kişinin yıllık asgari buğday ihtiyacının 205 kg<sup>26</sup> olduğu düşünülecek olursa, tahmini 8.010 nüfus bulunan kazada, yaklaşık  $(8.010 \times 205 =)$  1.642.050 kg buğdaya ihtiyaç duyulacaktır. Öyleyse Söğüt'te  $(1.538.015 - 1.642.050 =)$  104.035 kg buğday açığı vardır; bu miktar, nüfusun %6'sının (507 kişinin) yıllık buğday ihtiyacına tekabül etmektedir. Söz konusu hesap tahmini olduğundan, %6 oranında bir açık makul görülebilir; dolayısıyla buğday üretiminin kazanın iaşesini sağlayacak ölçüde olduğu söylenebilir. Öte yandan buğday açığı söz konusu olsa bile, 625.706 kg. arpa ile 58.843 kg. bulunan kablucanın bunu kolaylıkla ikame edebileceği varsayılabilir.

<sup>23</sup> İnalçık, "Köy, Köylü ve İmparatorluk", s. 1-2.

<sup>24</sup> Öztürk, a.g.e., s. 147; Öztürk, "XIX. Yüzyılda Söğüt'ün Sosyo-Ekonomik Yapısı", s. 35.

<sup>25</sup> Başakları az daneli olmasının yanında kavuzu daneye yapışık olduğu için ticari değeri düşük bir buğday çeşididir. Kavuzu daneye yapışık olması hasebiyle harmanda kavuzu daneden ayıramaz. Dolayısıyla bu türün unu esmer ve randımanı düşük olur. Ancak bu buğday türü, verimsiz topraklara ve ikilimi sert bölgelere uyum sağlayabilmektedir. Bkz. Hayati Doğanay, *Ekonomik Coğrafya 3: Ziraat Coğrafyası*, Aktif Yayınevi, Erzurum, 2007, s. 99-100.

<sup>26</sup> Güran, "İstanbul'un İaşesinde Devletin Rolü", *19. Yüzyılda Osmanlı Tarımı Üzerine Araştırmalar*, Eren Yayıncılık, İstanbul, 1998, s. 16.

Kaza merkezinde 321.866 kg buğday açığı olup, buğday gereksiniminin %20'sinden azı üretilebilmiştir. Ağırlıkla bağ ve bahçeciliğin yapıldığı Borcak, Çaltı, Dudaş, Karaviran köylerinde buğday açığı bulunmaktadır. Bu köylerinin buğday açığı, verimin düşük olmasıyla alakalı değildir; söz konusu açık, yeterli tarım alanlarının bulunmaması ve ziraatın tahıl dışı üretime kaymasıyla açıklanmalıdır. Fazla ürün veren köylerden Katlıç'ta, ihtiyacının iki katı kadar ürün fazlası mevcuttur. Sıraca köyü, ihtiyacının yarısı kadar fazla ürün vermiştir. En çok buğday üretiminin yapıldığı Küre köyünde ise ihtiyaç kadar buğday elde edilmiştir. Tahıl üretiminin önem kazandığı kırsalın güney ve batısında yer alan köylerin tamamı buğday fazlası vermiştir; dahası bunların ürün fazlası miktarları, ihtiyaçlarının 2-3 misli arasındadır. Ancak kaza merkezi ve bazı köylerindeki açık muazzam miktarlarda bulunduğu, güney köylerdeki bu fazla ürün, tüm kazanın buğday ihtiyacını ancak karşılamaya yetebilecek miktardadır. Buradan hareketle artı ürün veren köylerin, fazla ürünlerini yerel pazarda elden çıkarttıkları düşünülebilir. Buna karşılık, Söğüt'ün kuzey kırsalındaki bazı köylerde bulunan haneler, temel gıda ihtiyaçlarını üretmek yerine pazara yönelik ürün yetiştirmeyi tercih etmiş; dolayısıyla buğday ihtiyaçlarını dışarıdan karşılamak durumunda kalmışlardır.

Söğüt'te yetiştirilen bir başka zirai ürün çeşidi bakliyatdır. Az miktarda bulunan bakliyatın tamamı, karasal iklimin görüldüğü kırsalın güneyinde üretilmiştir. Kazada bakliyat cinsinden mercimek ve nohut yetiştirilmiştir. Bunlar 65 kile mercimek ve 117,5 kile nohuttan ibarettir. Toplam bakliyat öşrü, narhı 1/14 kuruştan toplam aşar vergisinin %0,14'ünü teşkil etmiştir.

Pamuk (penbe), sanayi hammaddesi olduğu için önemli bir zirai üründür. Kazada pamuğun toplam üretim miktarı 5.215 kıyyedir. Kıyyesi 1,282 kilogramdan pamuğun günümüz ölçüleriyle üretim miktarı, 6.685,6 kilogramdır. Pamuk üretiminin tamamı, Söğüt'ün kuzey kırsalında bulunan 6 köyde yapılmıştır. Bunlardan Karaviran'da (Hamitabat) 1.997,5 kıyye, Borcak'da 1.555 kıyye ve Küre'de 1.107,5 kıyye pamuk elde edilmiştir. Geriye kalan 575 kıyye pamuk, Çaltı, Katlıç, Dudaş'ta üretilmiştir.

**Tablo 5: Söğüt'ün Köy ve Mahallelerinde Buğday Açığı veya Fazlası**

Mahalle/Köy	(A)	(B)	(C)	(D)	(E)	(F)	(G)	
	Hane Sayısı	Aynı Buğday Öşürü Miktarı (Kile)	Buğday Üretim Miktarı (Kile) (BX10)*	Buğday Üretim Miktarı (Kg.) (CX38,46)	Buğday İhtiyacı (Kg.) (AX5X205)	Buğday Açığı /Fazlası (Kg.) (D-E)	Buğday Açığı /Fazlası (%) (DX100/E-100)	
Mahalleler	Balaban	51	19	190	7.307,4	52.275	-44.968	-86,0
	Cami-i Kebir	91	80,5	805	30.960,3	93.275	-62.315	-66,8
	Çimenlik	60	27	270	10.384,2	61.500	-51.116	-83,1
	Hıfzı Hüseyin	194	92	920	35.383,2	198.850	-163.467	-82,2
Köyler	Borcak	181	242,5	2.425	93.265,5	185.525	-92.260	-49,7
	Çaltı Koz	51	88,5	885	34.037,1	52.275	-18.238	-34,88
	Çaltı Orta	136	223,5	2.235	85.958,1	139.400	-53.441,9	-38,3
	Dudaş	100	216	2.160	83.105	102.500	-19.394	-18,9
	Karaviran	102	181	1.810	69.612,6	104.550	-34.937	-33,4
	Katlıç	43	245,5	2.455	94.419,3	44.075	+50.344,3	+114,2
	Küre	255	679,08	6.790,8	261.175	261.375	-199,55	-0,08
	Sıraca	67	263,5	2.635	101.342	68.675	+32.667,1	+47,5
	Zeyve	49	122	1.220	46.921,2	50.225	-3.303,8	-6,6
	Ahur	52	435,33	4.353,3	167.429	53.300	+114.129	+214,1
	Dömez	29	202	2.020	77.689,2	29.725	+47.964,2	+161,3
	Kepen	47	225,125	2.251,25	86.583,1	48.175	+38.408,1	+79,7
	Kızılsaray	22	1.89,5	1.895	72.881,7	22.550	+50.331,7	+223,2
	Oluklu	34	167,875	1.678,75	64.564,7	34.850	+29.714,7	+85,26
	Şaraphane	38	299	2.990	114.995	38.950	+76.045,4	+195,2
Söğüt Geneli	1602	3.999	39.990	1.538.015	1.642.050	-104.035	-6,33	

\* Buğday üretim miktarı, 1/10 öşür hesabından hareketle öşür miktarının 10 ile çarpılmasıyla bulunmuştur.

**Tablo 6: 1844 Yılında Söğüt'ten Toplanan Aşar Vergisinin Dağılımı**

Mahalle/Köy	(A)	%	(B)	%	(C)	%	(D)	%	(E)	%	(F)	%	
	Toplanan Öşür (Kuruş)		Tahıl Öşürü (Kuruş)		Bakliyat Öşürü (Kuruş)		Pamuk Öşürü (Kuruş)		Üzüm Öşürü (Kuruş)		İpek Öşürü (Kuruş)		
Mahalleler	Balaban	3.997	100	342,5	8,57	0	0	0	126,5	3,16	3.528	88,26	
	Cami-i Kebir	10.973	100	1.390	12,67	0	0	0	1.466	13,36	8.117	73,97	
	Çimenlik	4.741	100	396,5	8,36	0	0	0	1.093	23,05	3.251,5	68,58	
	Hıfzı Hüseyin	22.832	100	1.424	6,23	0	0	0	3.886	17,01	17.522	76,74	
Köyler	Borcak	24.998	100	2.969	11,87	0	0	933	3,73	4.093	16,37	17.003	68,01
	Çaltı Koz	5.163	100	1.062	20,57	0	0	30	0,58	871	16,87	3.200	61,97
	Çaltı Orta	14.596	100	2.683	18,38	0	0	72	0,49	2.332	15,97	9.509	65,14
	Dudaş	15.222,5	100	3.301,5	21,68	0	0	12	0,07	3.488	22,91	8.421	55,31
	Karaviran	14.445	100	2.347	16,24	0	0	1.198,5	8,2	1.344	9,30	9.510	65,83
	Katlıç	10.070,5	100	3.988,5	39,60	0	0	231	2,2	469	4,65	5.382	53,44
	Küre	34.805	100	9.280	26,66	0	0	652,5	1,8	5.296	15,21	19.576,5	56,24
	Sıraca	11.706,5	100	4.010	34,25	0	0	0	0	4.758	40,64	2.938,5	25,10
	Zeyve	3.968	100	1.960,5	49,40	0	0	0	0	617	15,54	1.390,5	35,04
	Ahur	6.448,5	100	6.378,5	98,91	70	1,09	0	0	0	0	0	0
	Dömez	3.641	100	3.045	83,63	35	0,96	0	0	235,5	6,46	325,5	8,93
	Kepen	3.918	100	3.589	91,60	64	1,29	0	0	247	6,30	18	0,45
	Kızılsaray	2.942,5	100	2.717,5	92,35	56	1,90	0	0	169	5,75	0	0
	Oluklu	2.711,5	96,4*	2.547	93,93	66,5	2,45	0	0	0	0	0	0
Şaraphane	4.739	100	4.739	100	0	0	0	0	0	0	0	0	
Söğüt Geneli	201.918	100	58.170,5	28,8	291,5	0,14	3.129	1,5	30.491	15,1	109.692,5	54,89	

\* Oluklu köyünden 98 kuruş çayır öşürü alınmış olduğundan, bu köyden toplanan aşarın %3,6'sını çayır yani ot değeri oluşturmaktadır. Söğüt'te çayırardan dönüm başına 1 kuruş öşür alındığı görülmektedir.



## 2.2. HAYVANCILIK

### 2.2.1. Büyükbaş Hayvancılık

Hanelerin mülkiyetinde bulunan bir başka sermaye türü hayvanlardır. Söğüt'te hayvan sayıları ve dağılımlarına bakıldığında, hayvancılığın hanelerin kendi hayvansal gıdalarını karşılayacak ölçüde yapıldığı anlaşılmaktadır. Keza Söğüt genelinde hayvancılığın toplam gelirdeki payının sadece %1,91 olması, bu durumun başka bir göstergesidir. Dolayısıyla kaza dâhilindeki işletmelerde hayvancılık, temel faaliyet olmaktan çok, ziraî faaliyetleri destekleyici bir nitelik taşıdığı söylenebilir. Hayvanların tarımsal üretime “gübre sağlamak, çift işlerini yürütmek ve bitkisel ürününü pazara ulaştırmak” gibi işlevlerle destek sağladıkları düşünülürse<sup>25</sup>, kaza genelinde bulunan toplam 2.945 büyükbaş hayvanın 1.474'ünün (%50) öküz olması bu sonucu doğrulamaktadır.

Söğüt genelinde öküz başına 24 dönüm tarla düşmektedir. Başka bir ifadeyle bir çift öküzün sürmesi gereken toprak miktarı 48 dönümdür. Toplam sayıları 192 olan kısrağ ve bargirler (beygir) de dikkate alınacak olursa, bir çift koşum hayvanı başına düşen tarım arazisi 42 dönüme kadar inmektedir.<sup>26</sup>

Hanelere hâsılat getiren sağman büyükbaş hayvan sayısı 789 (%26,77), geriye kalan sair büyükbaş hayvanların sayısı 682 (%23,2)'dir. Büyükbaş hayvanların çoğu karasığır olmakla birlikte, bir kısmı camızdır. Sayıları malaklarla birlikte 259 olan camızların 251'i güney ve batı köylerinde barınmaktadır ki; bunun nedeni, Söğüt'ün bu bölümünde bataklık arazilerin bulunmasıdır. Sağman camızların karasığır ineklere göre daha fazla hâsılat getirdiği görülmektedir. Nitekim defterlerde sağman camız başına 30 kuruş

<sup>25</sup> Güran, “19. Yüzyıl Ortalarında Ödemiş Kasabasının Sosyo-Ekonomik Özellikleri”, s. 198.

<sup>26</sup> Yapılan hesaplamalara göre at, çift sürme işinde öküze göre daha çok randıman sağlamaktadır. Nitekim bir çift at, bir günde ortalama 6-7 dönüm arazi sürebilmekteyken öküz, 3-4 dönüm arazi sürebilmektedir. Ancak at zor arazi koşullarına gücü yeterli gelmiyor; ayrıca bir yıl boyunca daha iyi koşullarda bakmak gerekiyordu. Bkz. Efe, *a.g.m.*, s. 36.

hâsılat yazılırken, inek başına 20 kuruş gelir kaydedilmiştir. Diğer büyükbaş hayvanların 77'si malak, 92'si düve, 21'i tosun, 160'ı dana, 332'si buzağıdır.

Büyükbaş hayvanların köy ve mahallelere dağılımına bakıldığında, toplam 2945 olan büyükbaş hayvanın sadece 180'i Söğüt kasabasında bulunduğu görülmektedir. Ahur (331), Küre (326) ve Oluklu (286) büyükbaş hayvan sayıları itibariyle dikkat çeken köylerdir.

**Grafik 5: Mahalle ve Köylerde Büyükbaş Hayvan Dağılımı**

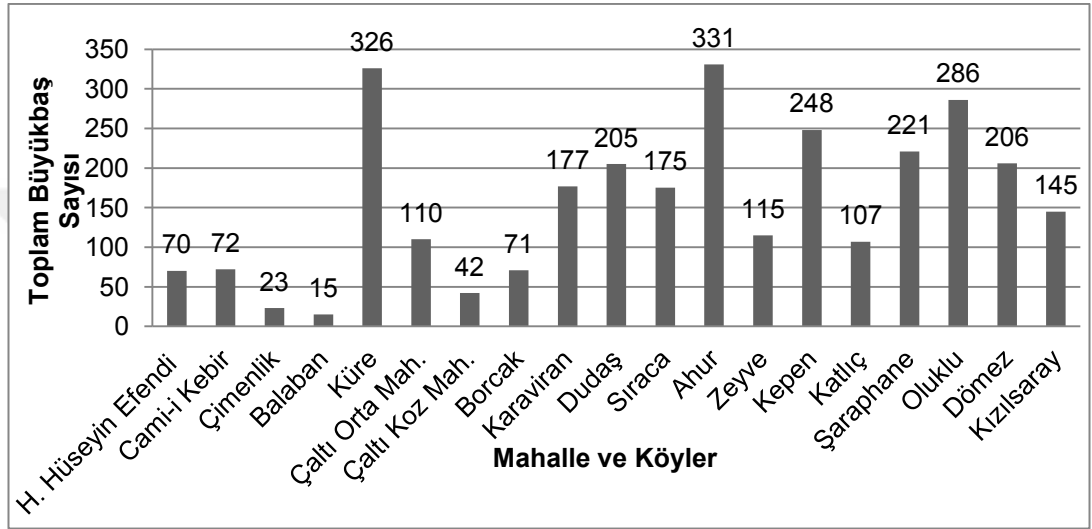

**Grafik 6: Kasabada Hanelere Göre Büyükbaş Hayvan Dağılımı**

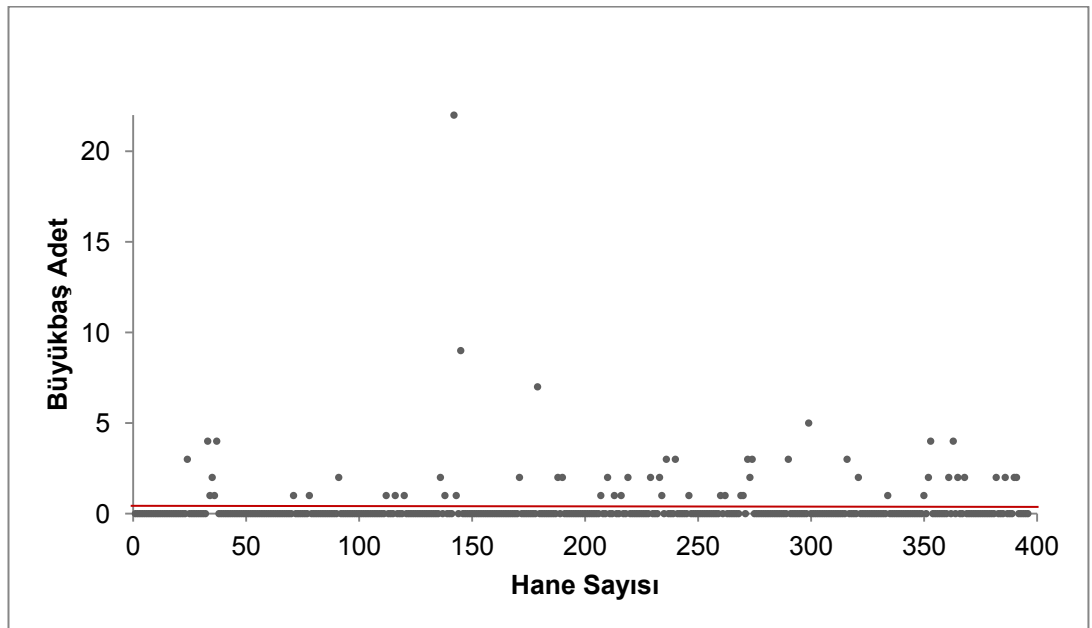

**Grafik 7: Köylerde Hanelere Göre Büyükbaş Hayvan Dağılımı**

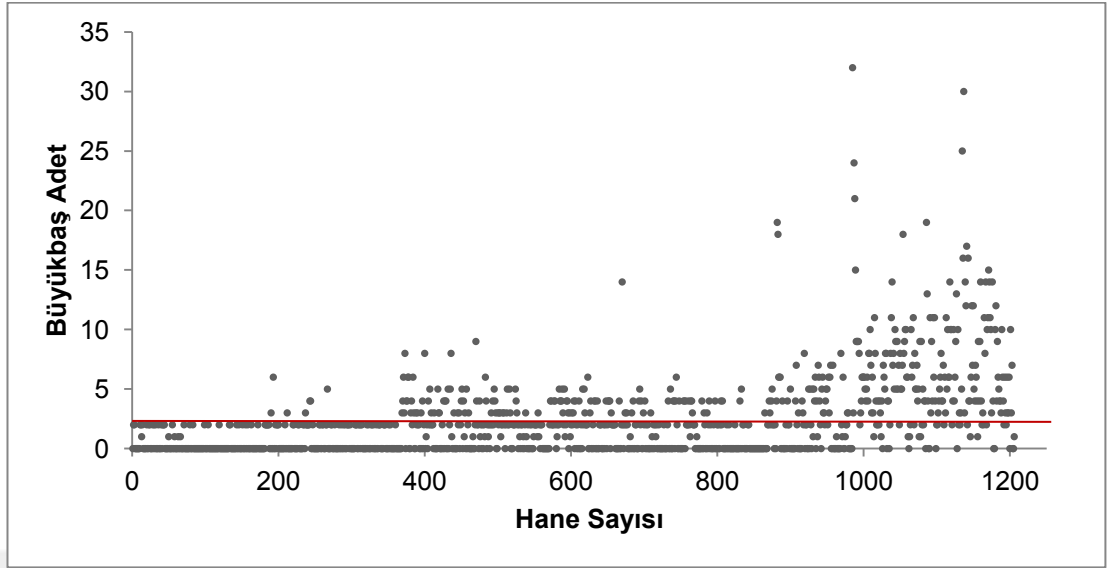

Söğüt genelinde 1 haneye ortalama 1,83 büyükbaş hayvan karşılık gelmektedir. Merkez mahallelerde hane başına düşen büyükbaş hayvan sayısı ortalama 0,45 iken, kırsalda bu sayı ortalama 2,6'dır.

Söğüt'ün güney kırsalında bulunan köyler ile kuzey kırsalında bulunan köyler arasında büyükbaş hayvanların hanelere dağılımı açısından önemli farklılıklar vardır. Nitekim tarla ziraatının yaygın olduğu Söğüt'ün güney ve batı kırsalındaki köylerden Oluklu'da hane başına 7,9; Dömez'de 7,1; Ahur ve Kızılsaray köylerinde ise 6,5 büyükbaş hayvan bulunmaktadır. Buna karşılık en az büyükbaş hayvanın bulunduğu köyler, Çaltı köyünün mahalleleri ile Borcak'tır ki, bu köylerde hane başına düşen büyükbaş hayvan sayısı sırasıyla, 0,81 ve 0,39'dur. Güran'a göre, nüfus yoğunluğunun düşük olduğu Anadolu şehirlerinde hayvancılık ve tahıl üretimi ağırlık kazanmaktadır.<sup>27</sup> Buradan hareketle, hane başına düşen büyükbaş hayvan sayılarındaki farkın nedeni, nüfus yoğunluğu ile yakından ilişkili olmalıdır. Nitekim önceki bölümlerde Söğüt'ün güney kırsalında hem nüfus yoğunluğunun düşük olduğundan hem de tarla tarımının kuzey köylerine göre daha yoğun yapıldığından bahsedilmişti.

<sup>27</sup> Güran, "Osmanlı Tarım Ekonomisi, 1830-1910", s.101.

## 2.2.2. Küçükbaş Hayvancılık

Söğüt ve köylerinde toplam 7.309 adet küçükbaş hayvanın bulunduğu tespit edilmiştir. 7.309 küçükbaş hayvanın 1530'u sağman koyun, 2684'ü sağman keçi, 189'u koç, 824'ü teke, 625'i kuzu, 1457'si oğlaktır. Görüldüğü üzere küçükbaşların önemli bir kısmını (%68) keçi ve oğlaklar teşkil etmektedir. Bunun nedeni, Söğüt'te mera alanlarının sınırlı ve daha çok keçi yetiştiriciliği için uygun olmasıdır.<sup>28</sup> Nitekim Söğüt topraklarının büyük kısmını engebeli araziler ve ormanlar oluşturmaktadır.<sup>29</sup>

Sayıları itibariyle küçükbaş hayvan yetiştiriciliğinde önemli yerler, Kepen (1242) ve Ahur (758) köyleri ile Cami-i Kebir (760) Mahallesi'dir. Çaltı, Dömez ve Kızılsaray köyleri ile Balaban Mahallesi'nde küçükbaş hayvan bulunmamaktadır.

**Grafik 8: Mahalle ve Köylerde Küçükbaş Hayvan Dağılımı**

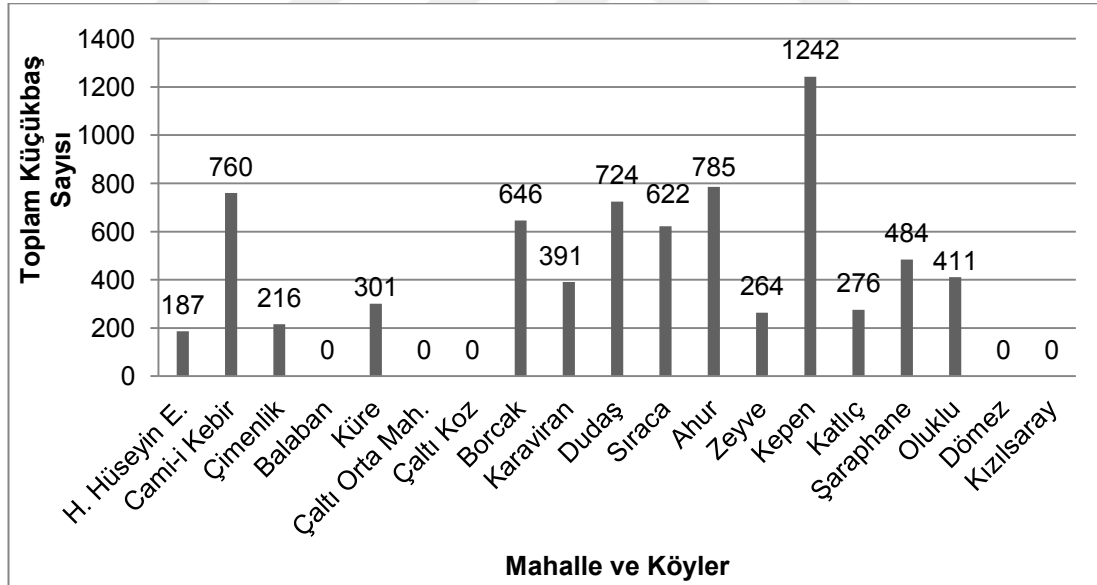

<sup>28</sup> Çok iyi birer tırmanıcı olmaları nedeniyle engebeli ve ot verimi düşük yüzeylerde koyun yerine keçi yetiştiriciliği ağırlık kazanmaktadır. Bkz. Doğanay, a.g.e., s. 358.

<sup>29</sup> Günümüzde Söğüt arazisinin %53'ünü ormanlar, %23'ünü tarım arazileri, %10'unu mera alanları oluşturmaktadır. Fayda sağlamayan arazilerin payı ise %14'tür. Ayrıntılı bilgi için bkz. Gökalp, a.g.t., s. 29-30.

**Grafik 9: Söğüt ve Köylerinde Hanelere Göre Küçükbaş Hayvan Dağılımı**

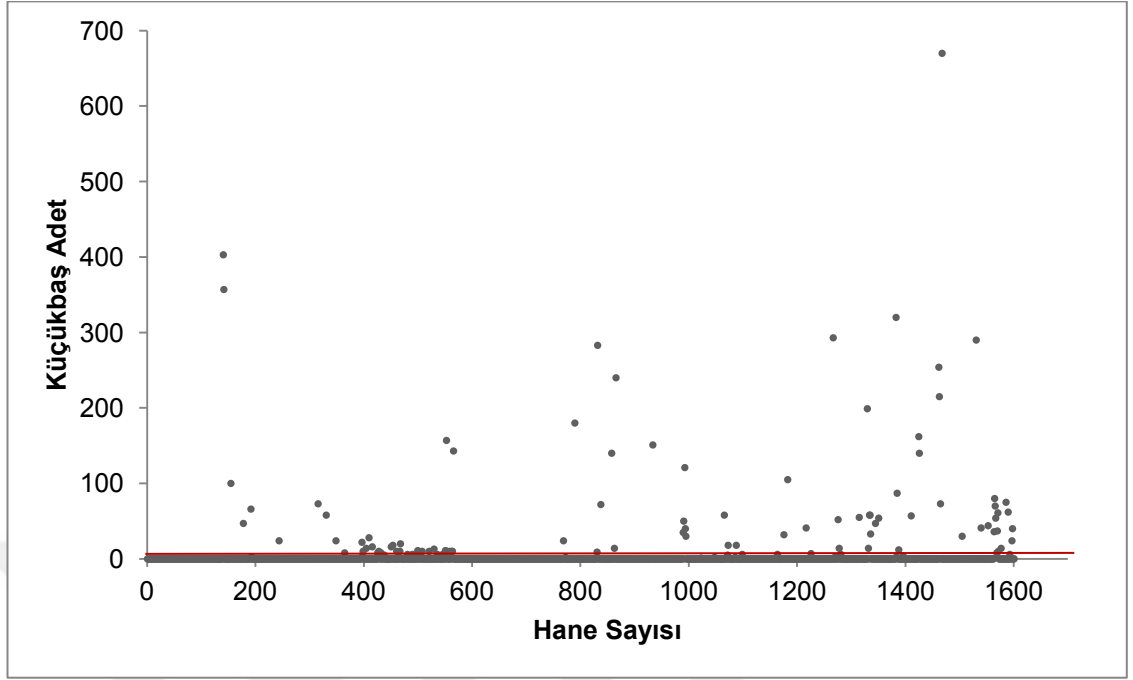

Söğüt genelinde hane başına 4,61 adet küçükbaş hayvan düşmektedir. Ancak Söğüt genelinde küçükbaş hayvancılığın belli hanelerin elinde yapıldığı görülmektedir. Zira Söğüt'te bulunan 1602 hane reisinden 1483'ü (%92,57) küçükbaş hayvana sahip değildir. Örneğin, Kepen köyünde bulunan 1242 hayvanın 670'i 7 numaralı hane reisinin elindedir. Kalan küçükbaş hayvanlar ise 4 hanenin mülkiyetindedir. Yine Cami-i Kebir Mahallesinde bakılan 760 hayvanın 2 hane reisinin elinde bulunduğu görülmektedir. Bu açıdan Borcak köyü diğer yerleşim birimlerinden ayrılmaktadır. Bu köyde bulunan 646 küçükbaş hayvan, 36 ayrı hane reisi tarafından paylaşılmıştır. Bununla beraber, daha önce ifade edildiği gibi, söz konusu köyde 10 hane reisi küçükbaş hayvan ticareti ile uğraşmaktadır.

### 2.2.3. Yük-Binek Hayvanları

Taşımacılık, ulaşım ve gerektiğinde çift sürmede kullanılan yük-binek hayvanların toplam sayısı 1.410'dur. Bunların 990'ı merkep, 225'i ester

(katır), 141'i bargir, 51'i kısrak, 3'ü taydır. Söğüt genelinde hane başına ortalama 0,88 yük-binek hayvanı düşmektedir.

Yerleşim birimlerinde bulunan yük-binek hayvan adetlerinin hane sayıları ile yakın ilişkisi olduğu görülmektedir. En çok yük-binek hayvanı Küre (307), Borcak (169) köyleri ile Hıfzı Hüseyin Efendi (142) mahallesinde mevcuttur. En az yük-binek hayvanının bulunduğu yerler ise Kepen (11), Kızılsaray (21) ve Dömez (25) köyleridir. Esasen yük-binek hayvanları bağ ve bahçeciliğin yoğun yapıldığı mahalle ve köylerde ayrı bir önem taşımaktadır. Çünkü gerek üzüm ve ipeğin nakliyesinde gerekse dut yapraklarının ipek böceklerine ulaştırılmasında bu tür hayvanlar yörede kullanılan en önemli taşıtlardır. Öyle ki, bağ ve bahçeciliğin yoğun yapıldığı Borcak, Çaltı, Karaviran, Dudaş, Küre, Katlıç, Sıraca ve Zeyve köylerinde hane başına ortalama 1 yük-binek hayvanı düşerken; kuru tarımın yapıldığı Ahur, Kepen, Şaraphane, Oluklu, Dömez ve Kızılsaray köylerinde bu oran 0,68'dir.

Defterlerde yük-binek hayvanlarından sadece kısrak başına (20 kuruş) hâsılat yazıldığı görülmektedir. Öte yandan kısrak ve tayların tamamı, güney ve batı kırsalında bulunan yukarıda adı geçen köylerde bulunmaktadır.

**Grafik 10: Söğüt ve Köylerinde Yük-Binek Hayvan Dağılımı**

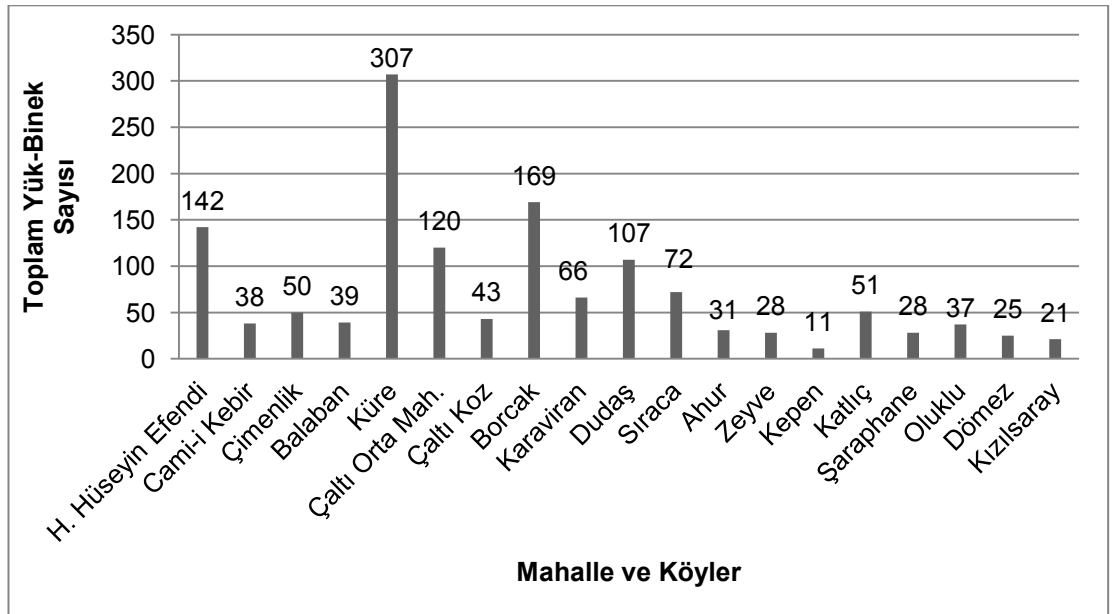

**Grafik 11: Kasabada Hanelere Göre Yük-Binek Hayvan Dağılımı**

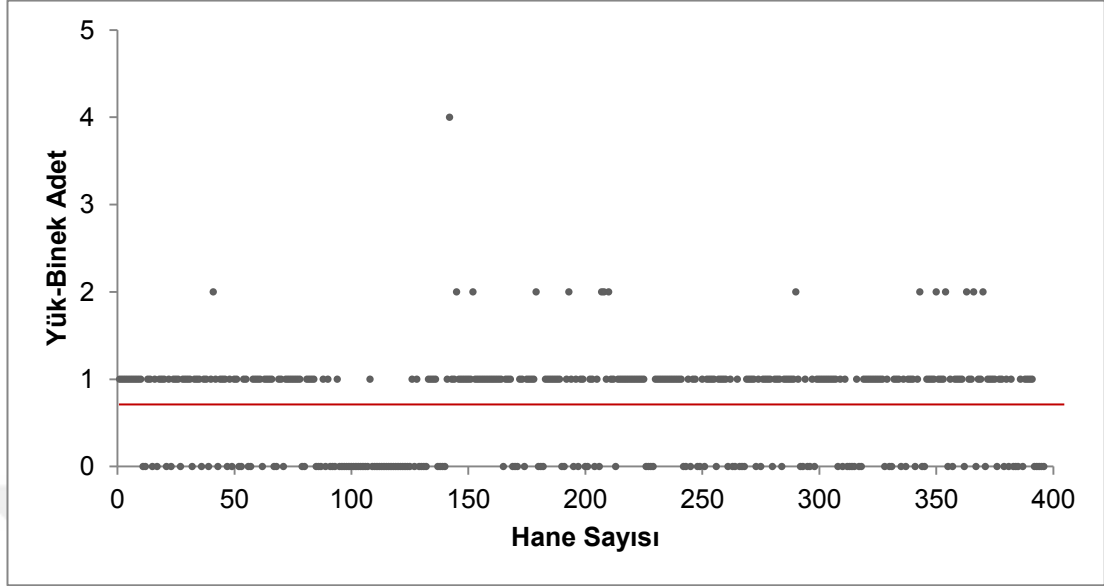

**Grafik 12: Köylerde Hanelere Göre Yük-Binek Hayvan Dağılımı**

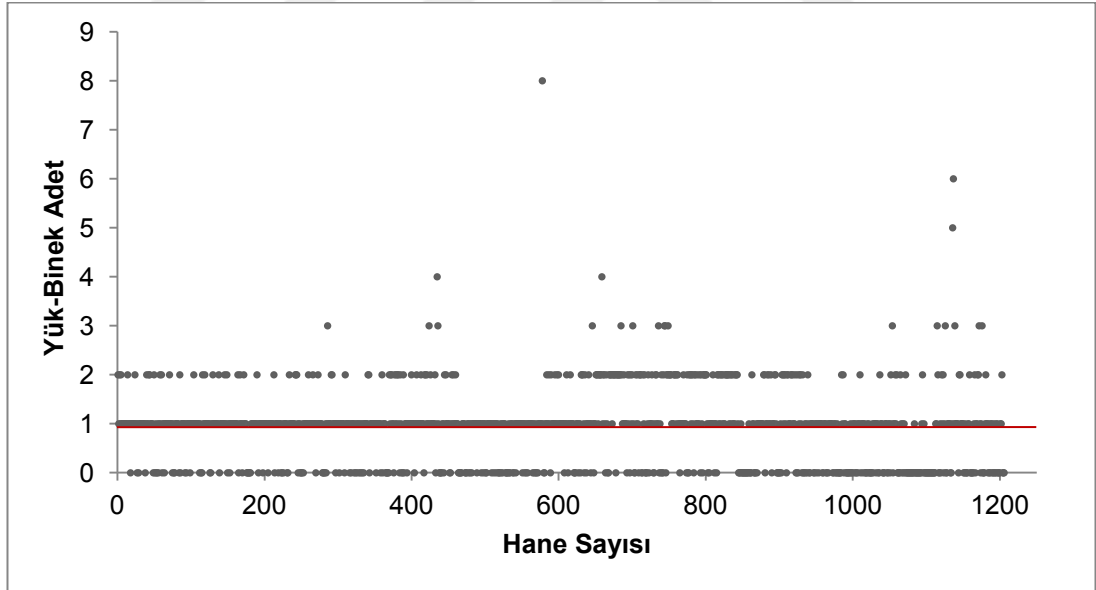

#### 2.2.4. Arıcılık

Arıcılık, hanelerin kendi bal ihtiyaçlarını karşılayacak ölçüde 5 köyde yapılmaktadır. Söğüt genelinde 54 arı kovani bulunduğu belirlenmiştir. Bunların 19'u Oluklu, 13'ü Şaraphane, 12'si Kızılsaray, 7'si Zeyve ve 3'ü

Dömez köyünde bulunmaktadır. Arıcılığın, Zeyve köyü dışında, rakımı yüksek güney köylerde icra edildiği görülmektedir.

Öte yandan defterlerde hanelere kovan başına 5 kuruş hâsılat yazılmıştır. Bu fiyattan, arıcılığın Söğüt genelindeki hâsılatı 260 kuruştur ve toplam hâsılatdaki payı yok denecek kadar azdır. Buna karşılık kovanlardan öşür vergisi alınmadığı görülmüştür.





### 3. BÖLÜM

#### GELİR VE VERGİ DAĞILIMI

##### 3.1. GELİRLER

###### 3.1.1. Gelir Kaynakları

Şimdiye kadar hane reislerinin defterlerde mevcut arazi ve hayvanat bilgisinden hareketle Söğüt'teki mülkiyet yapısı ve iktisadî faaliyetler tasvir edildi. Bu bölümde hane reislerinin bu mülkiyetlerden ve bahsedilen iktisadî faaliyetlerden bir senede kazandıkları tahmini temettuat gelirlerine değinilecektir. Öncelikle toplam gelirin kalemleri detaylandırılacak; daha sonra meslek gruplarının geçim kaynakları incelenecektir. Müteakip bölümlerde Lorenz eğrisi, Gini katsayısı ve serpilme diyagramı yardımıyla, toplam gelir ve vergi sonrası gelirin (kullanılabilir gelirin) haneler arasında ne derece eşit dağıldığı tespit edilecektir.

**Şekil 5: Toplam Gelirin Kaynaklarına Göre Dağılımı**

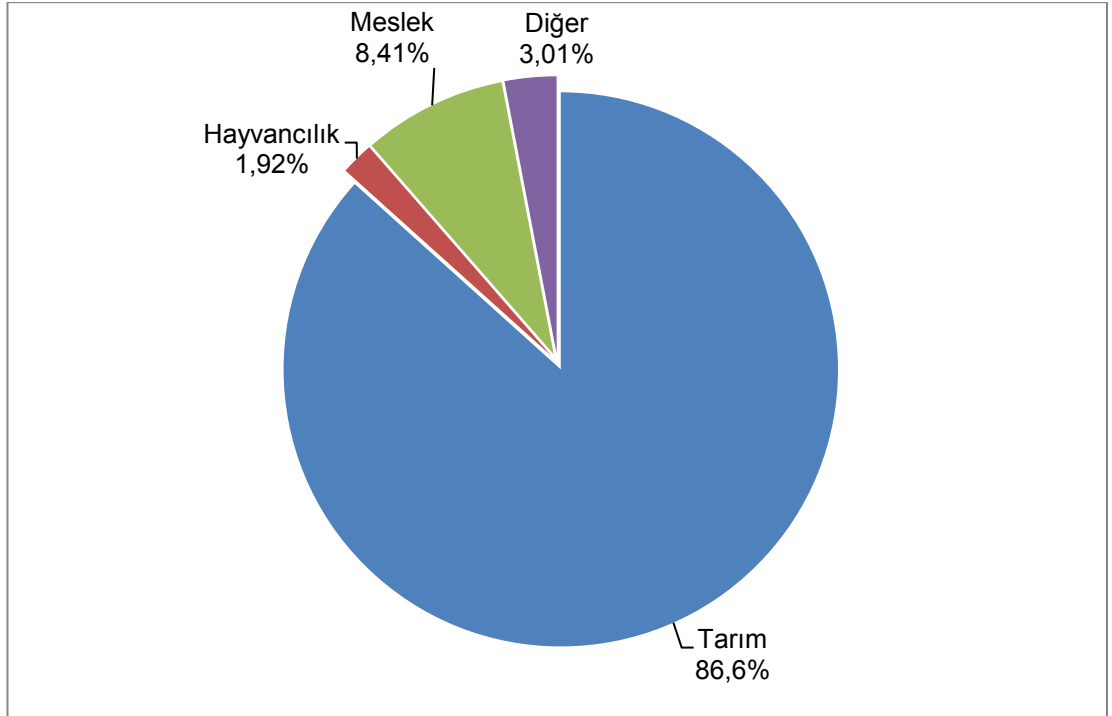

Gelir kaynakları incelendiğinde en bariz şekilde göze çarpan şey, tarım gelirlerinin muazzam ağırlığıdır. Öyle ki, 1.995.352 kuruş olan toplam gelirlerin %87'si (1.729.655 kuruş) topraktan elde edilmiştir. Tarım gelirlerinin büyük kısmı, %48,21'le (841.069,5 kuruş) bahçelerden kazanılmıştır. Bunu %36,32 (625.551 kuruş) ile tarlalar ve %15,36 (265.715,5 kuruş) bağlar takip etmektedir. Dönümüne 5 kuruş hâsılat yazılan çayırlardan ise oldukça cüzi miktarda kazanç elde edilmiştir (640 kuruş). Öte yandan hayvancılıktan kazanılan gelirlerin, toplam gelirler içindeki payı yalnızca %2'dir. Önceki bölümlerde hayvancılığın düşük pay almasının nedenleri ele alındığından, üstünde daha fazla durma gereği duyulmamıştır.

Tarımdan sonra en önemli gelir kaynağı, hane reisi veya diğer aile mensuplarının emeği, memuriyeti, sanatı ve ticaretinden kaynaklı meslek gelirleri olup, bu gelirlerin toplamı 167.810 (%8,41) kuruştur. Meslek gelirlerine bakıldığında, en çok kazandıran mesleklerin bazı memurluklar olduğu anlaşılmaktadır. Bunlardan meclis kâtibi yıllık 2.400 kuruş, derbent neferleri 720 kuruş kazanmıştır. Muhzır, mukayyit, imam, hatip gibi kamu görevlilerinin 100-350 kuruş arasında meslek geliri bulunmaktadır. Esnaf ve tacirler ise icra ettikleri mesleklerden 180-600 kuruş arasında gelir elde etmişlerdir. Bunlardan nalbant, demirci ve semercilik en fazla kazandıran meslekler olarak karşımıza çıkmaktadır. Tarım işçileri ve mancınıkçılar ise yaptıkları işler için yıllık 100 ilâ 350 kuruş arasında kazanç elde ettikleri görülmektedir.

Bir başka gelir kaynağı, taşınmazlardan elde edilen rant gelirleridir. Söğüt genelinde tamamı 46 bab dekakin, 32 asiyab hissesinden ibaret değirmen, 6 bab kahvehane, 4 bab yolcu hanı, 1 bab menzil hanı, 4 bab han odası ve hamamlardan toplam 11.632 kuruş rant geliri elde edilmiştir.<sup>1</sup> Bu gelirler toplam gelirlerin yalnızca %0,58'ine karşılık gelmektedir. Fakat söz konusu gayrimenkullerden kazanç sağlayan hane reisleri, hem kasabadaki bu taşınmazların büyük bölümüne sahiptirler hem de kasabanın en zengin kesimini teşkil ederler. Örneğin Cami-i Kebir Mahallesi sakinlerinden 91

---

<sup>1</sup> Bu gelirlerin 5.011 kuruşu değirmenlerinden, 5.097 kuruşu dükkânlardan, 1.200 kuruşu hanlardan, 730 kuruşu ise kahvehanelerden kazanılmıştır. B.O.A., *ML. VRD. TMT. d.*, 09277-09294, 09296.

numaralı hane reisi, birçok kişinin “müstecirinde” (kiracılığında) bulunan 1 bab yolcu hanı ve 23,5 bab dükkânlardan toplam 1.985 kuruş rant geliri elde etmiştir. Doğrudan işletilen 1 hamam ve 50 kıt'a değirmenden elde edilen hâsılat da buna eklenecek olursa, şahsın bu tür taşınmazlardan kazandığı gelir 3.059 kuruşa yükselmektedir. Söz konusu şahsın yıllık tahmini geliri 20.282 kuruştur ve Söğüt genelindeki en zengin ikinci kişidir. Bir diğer dikkat çeken örnek, Hıfzı Hüseyin Efendi Mahallesinin 64. ve 65. hane reislerinin arasına numarasız kaydedilen kadın aile reisinin emlakidir. Bahis konusu kadın hane reisi, yukarıda bahsedilen gayrimenkullerden 2 bab yolcu hanı, 4 bab han odası, 1 kahvehane ve 12 bab dekakinin sahibesi olup, bunlardan toplam 1.410 kuruş rant geliri elde etmiştir.

Ve nihayet bir başka gelir kalemi, yıl boyunca sabit olmayan tahmini kazancı yansıtan “zuhurat” gelirleri<sup>2</sup> ile “âhz u i'tâsından” adıyla kaydedilen gelirlerdir. Söğüt genelinde “zuhurat” gelirlerinden 29.704 kuruş, “âhz u i'tâsından” 18.800 kuruş gelir kazanılmıştır. Bunlardan “âhz u i'tâsından” adıyla kaydedilen gelirler, sadece Çaltı köyünün Orta Mahallesinde karşımıza çıkmaktadır. Adı geçen mahallenin muhtarlarına, söz konusu gelir kaleminden büyük miktarlarda kazanç kaydedildiği görülmüştür. Nitekim mahallenin muhtar-ı evveline 15.000 kuruş, muhtar-ı sânisine 2.500 kuruş gelir yazılmıştır. Muhtar-ı evvel “Hacı Hasan Ağa”, emlakinden elde ettiği kazançla birlikte tahmini geliri 21.048 kuruştur ve Söğüt'ün en zengindir.

Yukarıdan ortaya çıkan sonuç, genel bilgiye uygundur: Osmanlı Devlet'inde sosyal ve ekonomik yapının temelini tarım oluşturmaktadır.<sup>3</sup> Bunun içindir ki, kazada zenginliğin yegâne kaynağı topraktır. Bunu destekler biçimde toprağı elinde tutan hanelerin refah seviyeleri belirgin biçimde yüksektir. Keza, bazı meslek türleri dışarıda tutulursa, meslek kazançlarından kaydedilen “ticaret”, hanelerin geçimini tek başına sağlamaktan uzaktır. Dolayısıyla çiftçilik dışı mesleklerin, tarımın yanında ikinci bir iktisadi faaliyet olarak yapıldığını düşünmek yerinde olacaktır. Bu bakımdan Söğüt'te ortaya çıkan yapının, Güran'ın Osmanlı kırsalı hakkında “köylü ekonomisi modeli”

<sup>2</sup> Ali Kınay, “Karasu Kazasının Temettuat Defterleri (1844) ve Sosyo-Ekonomik Açından Tahlihi”, (Yayınlanmamış Yüksek Lisans Tezi), Sakarya Üniversitesi Sosyal Bilimler Enstitüsü, Sakarya, 2004, s. 17.

<sup>3</sup> Bkz. İnalçık, “Köy, Köylü ve İmparatorluk”, s.1-11.

yönünden yaptığı değerlendirmelere oldukça benzer bir görünüş arz ettiğini bir kez daha vurgulamak yerinde olacaktır.<sup>4</sup>

**Tablo 7: Meslek Gruplarına Göre Vergi Sonrası Gelirin Dağılımı ve Ortalama Gelirleri**

Meslek Grupları	Hane Reisi Sayısı (A)	Meslek Grubunun Vergi Sonrası Toplam Geliri (Kuruş) (B)	Ortalama Gelir (Kuruş) (B/A)
Çiftçiler	197	253.672	1.287,6
Tarım İşçileri	464	313.293	675,2
Esnaf ve Tüccar	198	178.703	902,5
Mesleği Belirtilmeyenler	559	723.098	1.293,5
Kamu Görevlileri	40	41.290	1.032,2
Diğer	144	111.295,8	772,9
<b>Genel</b>	<b>1.602</b>	<b>1.621.352</b>	<b>1.012</b>

Tablo 8’de meslek gruplarına ait vergi sonrası ortaya çıkan gelirlerin toplamı (toplam kullanılabilir gelir) ve bu gelirlerin ortalaması gösterilmiştir. Buna göre ortalama geliri en yüksek bulunan gruplar, çiftçiler ile mesleği belirtilmeyen hane reisleridir. Daha önce ifade edildiği gibi, meslekleri hakkında bilgi verilmeyen hane reislerinin ekseriyeti, geçimini büyük ölçüde bağ ve bahçecilikten sağlamaktadır; dahası, bahis konusu hane reisinin çoğu, ikinci bir üretim faaliyetine gerek duymayacak kadar büyük miktarda toprak gelirine sahip olduğu görülmektedir. Diğer taraftan, tarım işçisi ile esnaf ve tüccar gruplarının ortalamasının altında gelire sahip olması dikkat çekicidir.

Aslında hiçbir meslek grubunun topraktan elde ettiği gelir, toplam gelirlerinin %69’undan düşük paya sahip değildir. Çiftçilerin kazandığı toplam gelirin %91’ini, mesleği belirtilmeyen hane reislerinin %94’ünü, tarım gelirleri oluşturmaktadır. Tarım işçileri, esnaf ve tüccar ile kamu görevlerinin bu payları ise, sırasıyla %77, %78 ve %74 olarak karşımıza çıkmaktadır. Üç grubun da meslek ve ticaretlerinden elde ettikleri gelirler, toplam gelirlerinin %21’ini teşkil etmektedir. Hane reislerinin hayvan mülkiyetlerinden elde

<sup>4</sup> Değerlendirme için bkz. Güran, “Osmanlı Tarım Ekonomisi, 1840-1910”, s. 112-122.

ettikleri hâsılat ise oldukça düşüktür. Bu gelir kaleminde en büyük paya sahip olması beklenen çiftçilerin, hayvanlardan elde ettikleri gelirlerin toplamı, tahmini gelirlerinin %6'sını oluşturmuştur. Diğer grupların hayvancılık gelirleri, toplam gelirlerinin %1 ila %2'sini geçmemiştir.

**Tablo 8: Meslek Gruplarına Göre Gelir Kaynakları Dağılımı**

	Tarım Geliri (Kuruş)	%	Hayvancılık Geliri (Kuruş)	%	Meslek Geliri (Kuruş)	%	Rant ve Sair Gelirler (Kuruş)	%	Toplam Gelir (Kuruş)	%
Çiftçi	282.507	91	19.216	6	6.630	2	2.337	1	310.690	100
Tarım İşçisi	296.471	77	2.197	1	83.321	21	2.794	1	384.783	100
Esnaf ve Tüccar	164.418	78	683	0	44.554	21	1.315	1	210.905	100
Kamu Görevlisi	34.070	74	450	1	9.920	21	1.578	3	46.018	100
Mesleği Belirsiz	854.498	94	14.924	2	2.550	0	31.239	4	903.211	100
Diğer	97.691	69	832	1	20.835	15	20.872	15	140.230	100
<b>Genel</b>	<b>1729655</b>	<b>87</b>	<b>38.277</b>	<b>2</b>	<b>167.810</b>	<b>8</b>	<b>60.135</b>	<b>3</b>	<b>1.995.877</b>	<b>100</b>

### 3.1.2. Gelir Dağılımı

Gelir dağılımı, bir bölgede ortaya çıkan toplam gelirin hane reisleri arasında ne ölçüde paylaşıldığıdır ve farklı metotlarla tahlil edilebilir. Çalışmanın bu bölümünde, iktisat teorisinin temel gelir dağılım yöntemleri olan Gini katsayısı ve Lorenz eğrisi yardımıyla kazada gelirin adaletli dağılıp dağılmadığı değerlendirilecektir.

Söğüt genelindeki gelir dağılımının ne ölçüde eşit olduğunu anlamak için hane reisleri, vergi öncesi ve vergi sonrası gelir temelinde, gelir düzeylerine göre düşükten yükseğe göre sıralanmış; sonrasında fertler 5 eşit gruba ayrılıp, her grubun toplam gelirden aldıkları paylar belirlenmiştir. Buna ilişkin hazırlanan Tablo 10 ve Lorenz eğrisine göre elde edilen sonuçlar şöyledir: Brüt gelirin hane reislerine dağılımında, en düşük gelir düzeyine sahip ilk %20'lik nüfus, toplam gelirin %4,83'ünü almıştır. Buna mukabil gelirden en çok pay alan son %20'lik nüfusun, brüt gelirden %43 oranında

pay aldığı görülmektedir. Buradan hareketle gelir düzeyi en yüksek gelir grubu, en düşük gelir grubunun yaklaşık 9 misli gelire sahiptir. Öte taraftan gelir seviyesi en yüksek ikinci, üçüncü ve dördüncü gruplar, brüt gelirin sırasıyla %10,6, %16,9 ve % 24,5'ini almışlardır. Vergi sonrası gelirin dağılımına bakıldığında ise kayda değer bir değişikliğin olmadığı anlaşılmaktadır.

**Tablo 9: Vergi Öncesi ve Vergi Sonrası Gelir Dağılımı**

Gelir Dilimi	Hane Reisi	Vergi Öncesi Gelir (Kuruş)	Vergi Öncesi Gelir (%)	Vergi Sonrası Gelir (Kuruş)	Vergi Sonrası Gelir (%)
Birinci %20	320	96.549,75	4,8	82.069,25	5,0
İkinci %20	321	211.552,5	10,6	172.874	10,6
Üçüncü %20	320	339.021	16,9	272.895,5	16,8
Dördüncü %20	321	489.272	24,5	391.182,8	24,1
Beşinci %20	320	859.482	43,0	702.075	43,3

**Grafik 13: Söğüt Geneli Vergi Sonrası (Kullanılabilir) Gelire Göre Lorenz Eğrisi<sup>5</sup>**

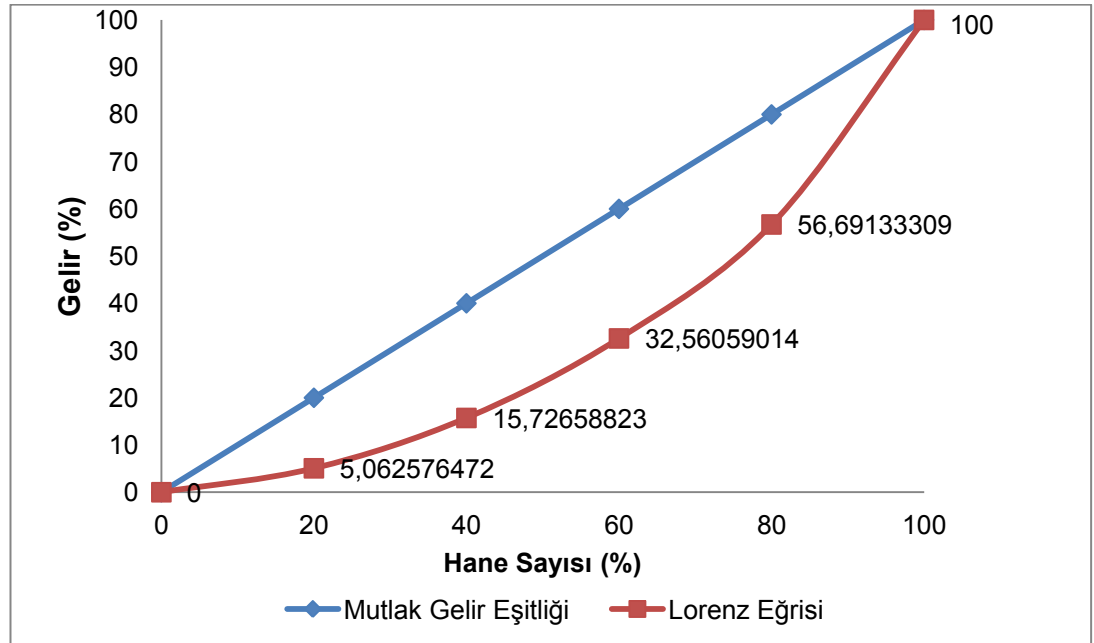

<sup>5</sup> Lorenz eğrisi, bir dönemde ortaya çıkan reel gelirin kişisel gelirini yüzde bazında payını incelemeyen bir eğridir. Eğri, mutlak eşitlik doğrusuna yaklaştıkça gelir dağılımı eşitliğinde düzelme olur; buna mukabil mutlak eşitlik doğrusundan uzaklaştıkça dağılım eşitliğinde bozulma ortaya çıkar. Bkz. Gökay Karaduman, "Temettuat Defterleri Çerçevesinde Koçana/Üsküp Kazasının Sosyal ve Ekonomik Yapısı", (Yayınlanmamış Yüksek Lisans Tezi), Marmara Üniversitesi Sosyal Bilimler Enstitüsü, İstanbul, 2014, s. 243, 247.

Gini katsayısı, 0 ile 1 arasında değerler taşır. Katsayının 1 olduğu durumda, tam gelir eşitsizliği ortaya çıkmıştır; yani bir kişi tüm geliri almıştır. Katsayının 0 olduğu durumda ise mutlak eşitlik oluşur; diğer bir ifadeyle tüm fertler aynı gelire sahiptir. Gerçek yaşamda ise bu katsayı, söz konusu iki nokta arasında bir yeredir. Katsayı 0'a yaklaşırsa gelir dağılımı eşitsizliğinde düzelme olur; 1'e yaklaşırsa eşitsizlikte artış meydana gelir. Genellikle katsayının 0,5'ten büyük olması gelir dağılımında mühim derecede adaletsizliği işaret eder. Katsayının 0,5 ile 0,4 arasında değer alması orta seviyede gelir eşitsizliğini, 0,4'ten düşük olması ise eşitsizliğin düşük seviyede olduğunu gösterir.<sup>6</sup>

**Tablo 10: Söğüt Gini Katsayısı<sup>7</sup>**

	Söğüt Geneli	Kasaba	Köyler
Brüt Gelir	0,38	0,41	0,37
Vergi Sonrası Gelir	0,38	0,42	0,37

Söğüt'ün gerek vergi öncesi, gerek vergi sonrası geliri üzerinden Gini katsayısı 0,38 olarak hesaplanmıştır. Dolayısıyla kazada gelir dağılımı eşitsizliğinin düşük seviyelerde olduğu söylenebilir. Bu durum Osmanlı Devleti'nin ekonomideki eşitlikçi yapısını ve adaleti tesis etme politikalarını yansıtmaktadır. Diğer taraftan, Söğüt merkezine nispeten kırsalda gelir dağılımı daha adildir. Zira brüt gelir üzerinden Gini katsayısı, kaza merkezi için 0,41; köyleri için 0,37 bulunmuştur. Aynı vaziyet Söğüt ve köylerine ilişkin çizilen Lorenz eğrileri karşılaştırıldığında da görülebilir. Nitekim kırsala ait Lorenz eğrisinin, kasabaya ait eğriye göre mutlak eşitlik doğrusuna daha yakın olduğu görülmektedir.

Vergi ödendikten sonra kalan kullanılabilir gelire bakıldığında, Söğüt merkezinde eşitlikte kısmen bozulma meydana geldiği ve Gini katsayısının 0,42'ye yükseldiği görülmektedir. Buna karşılık Söğüt kırsalında tarh eden toplam verginin gelir dağılımına etkisi olmadığı belirlenmiştir.

<sup>6</sup> Tümay Ertek, *Mikro Ekonomi Teorisi*, Beta Yayınevi, İstanbul, 2009, s. 399; Karaduman, *a.g.t.*, s. 247.

<sup>7</sup> Hanelerin gerek vergi öncesi gerekse vergi sonrası gelirlerine ilişkin Gini katsayıları,  $G = \frac{1}{n} \left[ n+1 - 2 \left( \frac{\sum_{i=1}^n (n+1-i)Y_i}{\sum_{i=1}^n Y_i} \right) \right]$  formülü ile hesaplanmıştır. Katsayının hesaplanmasında EK 1 ve EK 2'deki ilgili seriler kullanılmıştır.

**Tablo 11: Kasaba ve Köylerde Gelir Dağılımı**

Gelir Dilimi	Kasaba		Köyler	
	Vergi Öncesi	Vergi Sonrası	Vergi Öncesi	Vergi Sonrası
Birinci %20	4,86	4,94	4,88	5,15
İkinci %20	10,40	10,31	11,08	11,14
Üçüncü %20	15,14	14,85	17,81	17,63
Dördüncü %20	22,78	22,36	24,79	24,42
Beşinci %20	46,80	47,52	41,43	41,64

**Grafik 14: Kasaba ve Köylerde Brüt Gelire Göre Lorenz Eğrisi**

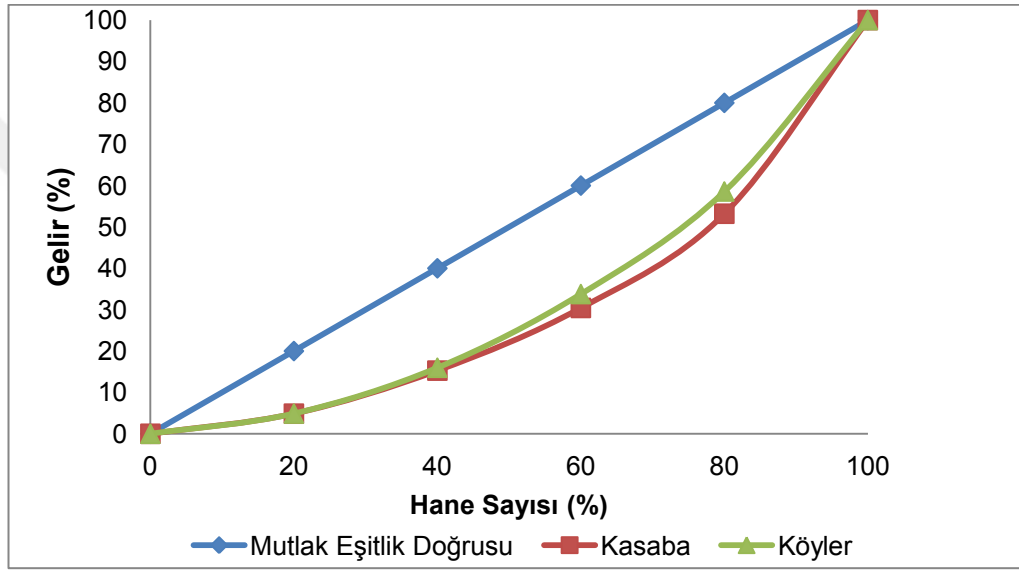

**Grafik 15: Kasaba ve Köylerde Kullanılabilir Gelire Göre Lorenz Eğrisi**

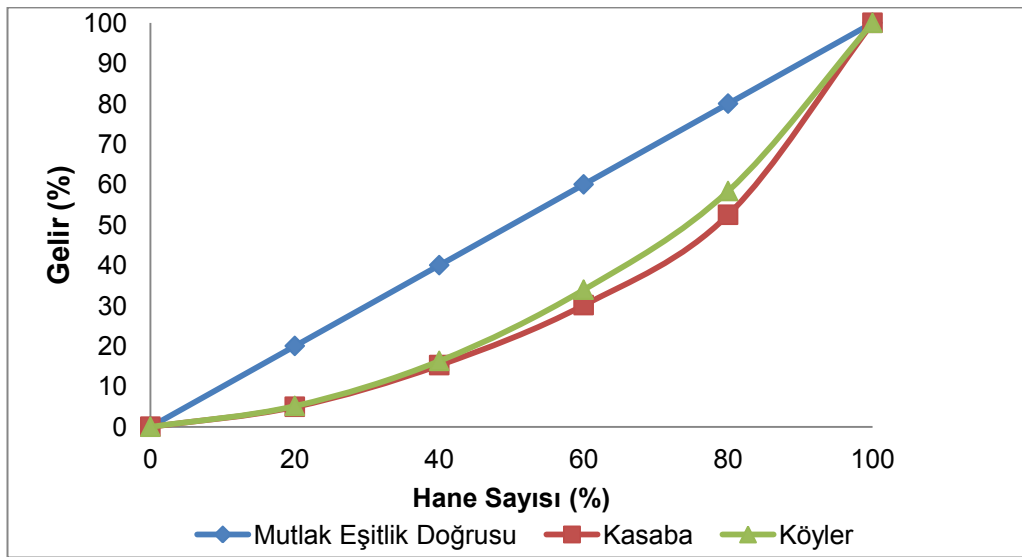



**Grafik 16: Kasabada Hanelerin Toplam Gelirden Aldıkları Pay**

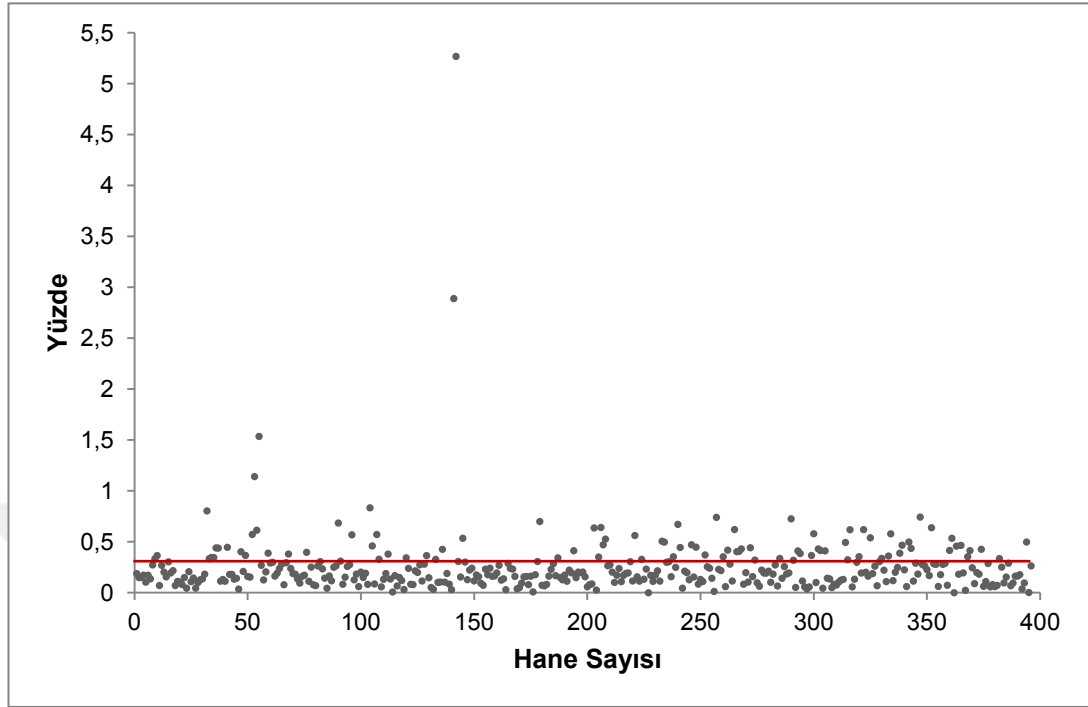

**Grafik 17: Köylerde Hanelerin Toplam Gelirden Aldıkları Pay**

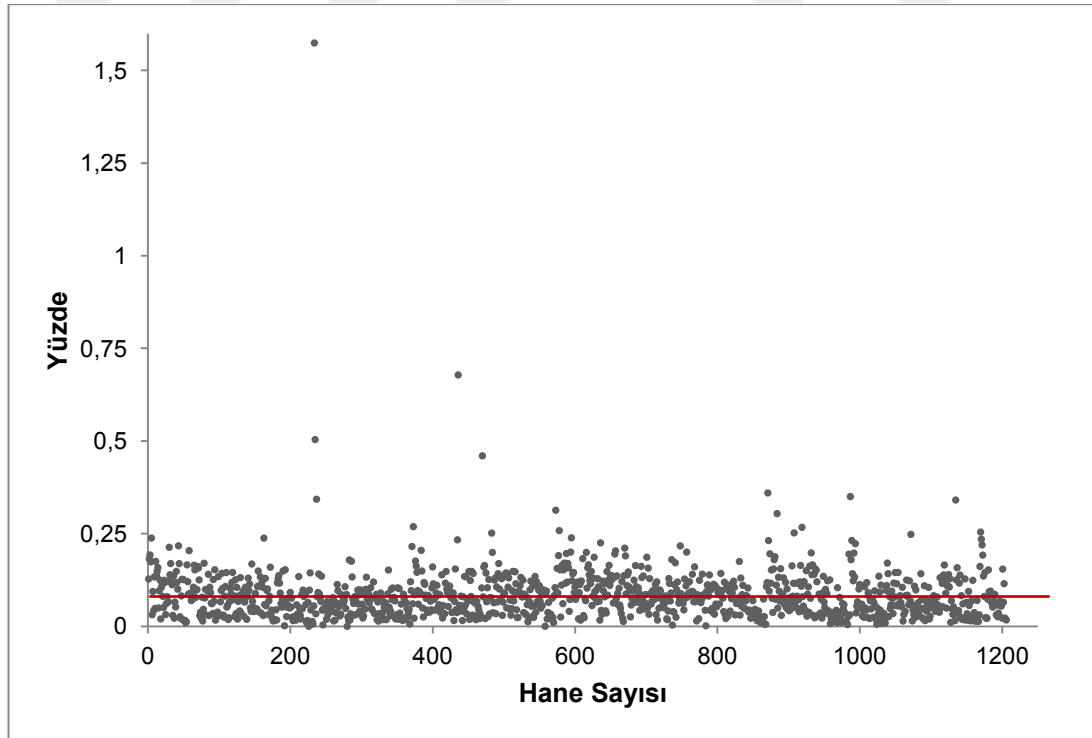

Grafik 16 ve 17’de gösterilen serpilme diyagramları, Gini katsayısı ve Lorenz eğrilerini desteklemektedir. Kasaba için çizilen Şekil 16’da 4 hane hariç, hanelerin kasabada ortaya çıkan gelirden %1’in altında pay aldıkları görülmektedir. Ayrıca hane paylarının ortalamayı belirten çizginin etrafında yoğunlaşması, gelirin eşit dağıldığının göstergelerinden biri olarak yorumlanmıştır. Kırsalda da durum benzerdir. Hanelerin ekseriyeti, köylerde elde edilen toplam gelirden %0,25’inden az pay alarak, ortalama çizgisinin etrafında yoğunlaşmışlardır.

Devletin hukuki varlığının göstergelerinden biri, vergi yoluyla milli gelirin yeniden dağılımını sağlamaktır.<sup>8</sup> Bu bağlamda Küçükkalay ve Efe, Eskişehir kazasına bağlı Alpu köyünün temettuat defterleri bilgilerinden hareketle hesapladıkları vergi öncesi ve vergi sonrası Gini katsayılarına bakarak, Osmanlı Devleti’nin gelir dağılımında adaleti sağlama kaygısı olup olmadığı üzerine değerlendirmelerde bulunmuşlardır. Buna göre, Alpu köyünün brüt geliri üzerinden Gini katsayısını 0,46 olarak belirlemişlerdir. Brüt gelir üzerinden sadece öşür ve ağnam vergisinin alındığını varsaydıkları durumda, katsayının 0,27’ye düştüğünü ve gelir dağılımı eşitliğinde fevkalade bir düzelme ortaya çıktığını görmüşlerdir. Bu vergilere vergi-yi mahsusanın eklenmesinden sonra ise, Gini katsayısını tekrar 0,46 bulmuşlardır. Buradan hareketle ulaştıkları sonuçlar önemlidir: Sermaye geliri üzerinden alınan öşür ve ağnam vergileri, sermayeyi elinde bulunduran gruplara vergi baskısı oluşturmayı amaçlamaktadır. Bu yüzden söz konusu vergiler, gelir dağılımını adalete doğru asılmıştır. Araştırmada bunun, devletin klasik iktisat görüşü olan “*sermayenin belli ellerde toplanmasını önleme ilkesi*” ile uyumlu olduğu dile getirilmiştir. Buna karşılık, Gini katsayılarından çıkan sonuca göre, vergi-yi mahsusanın gelirin dağılımında adaleti sağlama gibi bir amacının bulunmadığı savunulmuştur.<sup>9</sup>

Çalışmamız verilerinden hareketle bu sonuçları daha geniş örneklem kitlesi ile ele alma imkânımız vardır. Söğüt örneğinden yola çıkılarak yapılan Gini hesaplamaları, Alpu örneği kadar belirgin değişiklikler ortaya koymamakla birlikte, Küçükkalay ve Efe’nin çıkarımlarını doğrular niteliktedir.

<sup>8</sup> Koyuncu, *a.g.t.*, s. 88.

<sup>9</sup> Küçükkalay- Efe, *a.g.m.*, s. 257.

Nitekim Söğüt genelinin brüt gelirden sadece öşür ve ağnam vergisinin çıkarılmasından sonra bulunan Gini katsayısının 0,38'den 0,37'ye kaydığı görülmüştür. Buna karşılık brüt gelirden sadece vergi-yi mahsusanın çıkartılmasından sonra Gini katsayısı 0,39 bulunmuştur.

Keza Söğüt merkezin toplam brüt gelirinden öşür ve ağnam vergileri düşüldükten sonra Gini katsayısı hesaplandığında, katsayının düşüş kaydettiği ve 0,40 olduğu görülmüştür. Vergi-yi mahsusanın, diğer vergilerin arasına eklenmesinden sonra ise, kullanılabilir gelir üzerinden katsayı 0,42 bulunmuştur. Dolayısıyla vergi-yi mahsusa, gelir dağılımı eşitliğini olumsuz etkilemiştir. Öşür vergisi ise, sınırlı düzeyde de olsa, gelir dağılımını eşitliğe doğru yöneltmiştir. Burada şuna değinmek yerinde olacaktır: Alpu örneğinde hanelere binen vergi yükünü ağırlıkla vergi-yi mahsusa teşkil etmektedir.<sup>10</sup> Ancak Söğüt örneğinde bunun aksi olarak, vergiler içinde öşür vergisinin ağırlığı söz konusudur.

### 3.2. VERGİLENDİRME VE VERGİ YÜKÜ

Devletlerin en önemli gelir kaynağı olan vergiler, egemenlik hakkının doğal bir sonucudur. Bu bakımdan vergi, “*devletin kamu hizmetlerini karşılamak için, fertlerden zora dayanarak aldığı ekonomik değerler*” olarak tanımlanmaktadır. Vergilerin temel niteliği, kamu giderleri için kanuna dayalı olarak zorla alınmasıdır.<sup>11</sup> 1839 Tanzimat’a kadar Osmanlı Devleti’nde vergi, iki hukuki kaynağa dayalı olarak toplanmıştır. Bunlardan ilki İslam hukukunun öngördüğü şer’i vergilerdir (tekâlif-i şer’iyye). Şer’i vergiler esas olarak, zirai ürünler üzerinden alınan öşür, zekât ile gayrimüslimlerden alınan cizye ve haraçtan ibarettir. İkincisi, örfi hukuktan doğan örfi vergilerdir (tekâlif-i örfiyye). Bu vergiler başlangıçta “tekâlif-i divaniyye” adı altında seferler için alınmaktayken, daha sonraları sürekli hale gelmiş, zamanla çeşitleri doksanı aşmıştır.<sup>12</sup>

<sup>10</sup> Küçükcalay- Efe, *a.g.m.*, s. 260.

<sup>11</sup> Akif Erginay, *Kamu Maliyesi*, Turhan Kitapevi, Ankara, 1984, s. 26.

<sup>12</sup> Bkz. Sayın, *a.g.e.*, s. 3-139.

Örfi vergiler mükelleflerin ödeme gücü temel alınarak toplanan vergiler değildi. Bu nedenle söz konusu vergiler, Tanzimat'ın öngördüğü esaslar kapsamında kaldırıldı.<sup>13</sup> Yerine “ancemmatin”, “vergü”, “komşuca alınan vergü” veya “vergü-yi mahsusa” adı verilen tek bir vergi getirildi. 1840 yılında uygulanmaya başlanan bu vergi, mükelleflerin mali gücü “az ya da çok gözetilerek” belirlenmekteydi.<sup>14</sup> Müslüman mükelleflerden vergi-yi mahsusanın yanında, öşür ve ağnam vergileri alınmaya devam edildi.<sup>15</sup>

1844 yılında Söğüt'ün 4 mahalle ve 14 köyünde tarh eden söz konusu üç verginin toplam miktarı 373.917 kuruştur. Güran'ın yaptığı hesaba göre köylüler, gelirlerinin 1/5'ini vergiye, 2/5'ini tüketim giderlerine, 2/5'ini bir sonraki üretim giderlerine ayırmaktaydı.<sup>16</sup> Toplam gelirin 1.995.269 kuruş olduğundan hareketle, Söğüt genelindeki vergi yükü (toplam verginin toplam gelir içindeki payı), % 18,74 olarak hesaplanmıştır. Bu anlamda Söğüt geneli vergi yükünün, Güran'ın hesabına yakın olduğu söylenebilir.

Mahalle ve köylerde vergi yükünün %15,79 ile %20,55 arasında değiştiği tespit edilmiştir. Vergi türleri içinden aşar vergisinin %10,22 (201.704,5 kuruş) ile ağırlığı oluşturması dikkat çekicidir. Diğer vergilerden vergi-yi mahsusanın vergi yükü %8,7 (171.663,5 kuruş), ağnam vergisinin<sup>17</sup> yükü %0,03'tür (666,5 kuruş). Aşar vergisinin yükü, köy ve mahalleler arasında %8,28 ilâ %12,38; vergi-yi mahsusanın yükü %4,72 ilâ %10,75 arasında değişmektedir.

---

<sup>13</sup> Abdüllatif Şener, *Tanzimat Dönemi Osmanlı Vergi Sistemi*, İşaret Yayınları, İstanbul, 1990, s. 95.

<sup>14</sup> Verginin tespit usulü şu şekildeydi: Önce sancağın ödemesi gereken vergi miktarı tespit edilmekte; daha sonra toplam vergi, sancağa bağlı kazalara pay edilmekteydi. Kazanın payına düşen vergi, kaza müdürü, meclis azları, imam, papaz ve kocabaşların katıldığı toplantıyla kararlaştırılan hisseler ölçüsünde, köy ve mahallelerde bulunan mükelleflerin ödeme gücü temel alınarak taksim edilirdi. Ayrıca verginin adil biçimde tahsil edebilmek için 1844 senesinde ülkenin büyük kısmında sayımlar yapılmış, böylece temettuat defterleri ortaya çıkmıştır. Bkz. Öztürk, *a.g.e.*, s. 174-175.

<sup>15</sup> Koyuncu, *a.g.f.*, s. 31.

<sup>16</sup> Güran, “Osmanlı Tarımı, 1840-1910”, s. 91.

<sup>17</sup> Defterlerde “adet-i ağnam rüsümü” altında kaydedilen ağnam vergisinin, hanelerden yetişkin koyun-keçi başına 6 para (1/40 kuruş) alındığı görülmektedir.

**Şekil 6: Toplam Verginin Türlerine Göre Dağılımı**

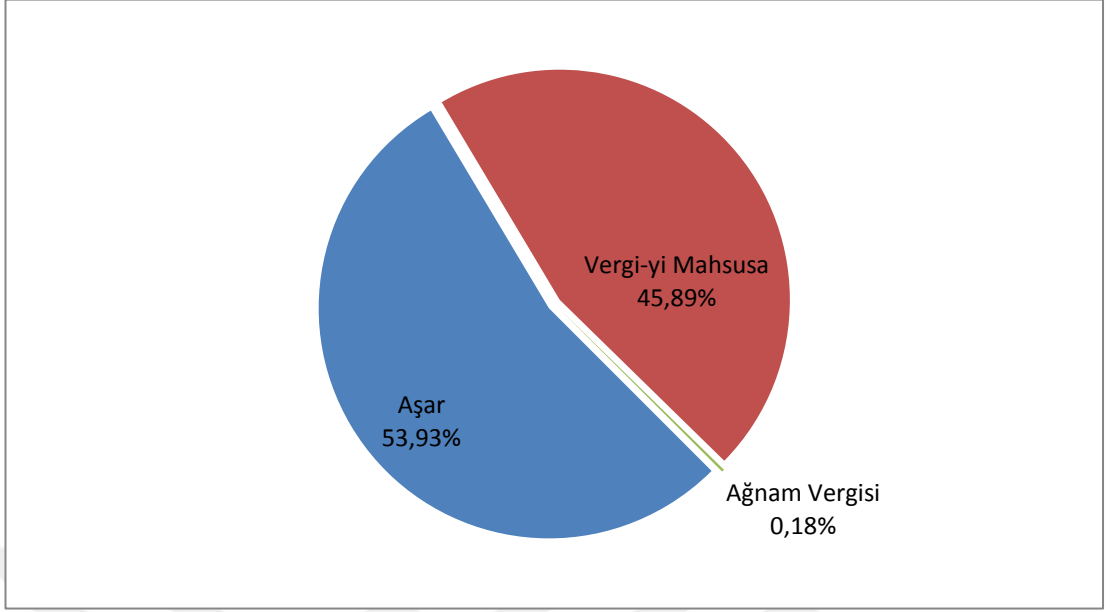

Mahallelerde vergi yükünün ortalaması %17,18'dir. Bunlardan Balaban, Çimenlik, Hıfzı Hüseyin Efendi Mahallesi vergi yükleri %18 civarındayken, Cami-i Kebir Mahallesi %13'tür. Cami-i Kebir Mahallesi bahis konusu düşük yük, mahallede vergi-yi mahsusa yükünün %4,72 olmasından kaynaklanmaktadır. Mahalledeki haneler incelendiğinde, 91 haneden 73'ünün Söğüt ortalamasının altında vergi-yi mahsusa yükü olduğu görülmektedir. Mahallede vergi yükünü düşüren başka bir unsur, 7 hanenin vergi-yi mahsusadan muaf olmasıdır.

Vergi yüklerinin %20 civarında olduğu Borcak, Çaltı, Karaviran, Küre, Sıraca, Zeyve ve Dömez köyleri Söğüt ortalamasının üstünde vergi yüküne sahiptir. Katlıç (%18,63), Kepen (%18,31), Ahur (%17,17), Kızılsaray (%16,85), Oluklu (%15,79) ve Şaraphane (%15,83) köylerinde ise vergi yükü ortalamasının altındadır. Ortalamasının altında vergi yüküne sahip köylerin tarla tarımı yapılan köyler olması dikkat çekicidir. Öte yandan Katlıç köyü hariç, bağ ve bahçeciliğin yapıldığı köylerde vergi yükleri ortalamasının üstündedir. Grafik 19'daki serpilme diyagramına bakıldığında, 984. haneye kadar vergi yükleri ortalamasının üstünde yoğunlaşmaktadır. Bu köyler çiftçilik dışı mesleklerin çoğunlukta olduğu kırsalın kuzeyinde yer alan haneleri yansıtmaktadır. Bunun aksine güney ve batı kırsalını yansıtan son 222 hanenin vergi yüklerinin, ortalamasının altına doğru kaydığı görülmektedir.

**Grafik 18: Kasabada Hanelere Göre Vergi Yüğü Dağılımı**

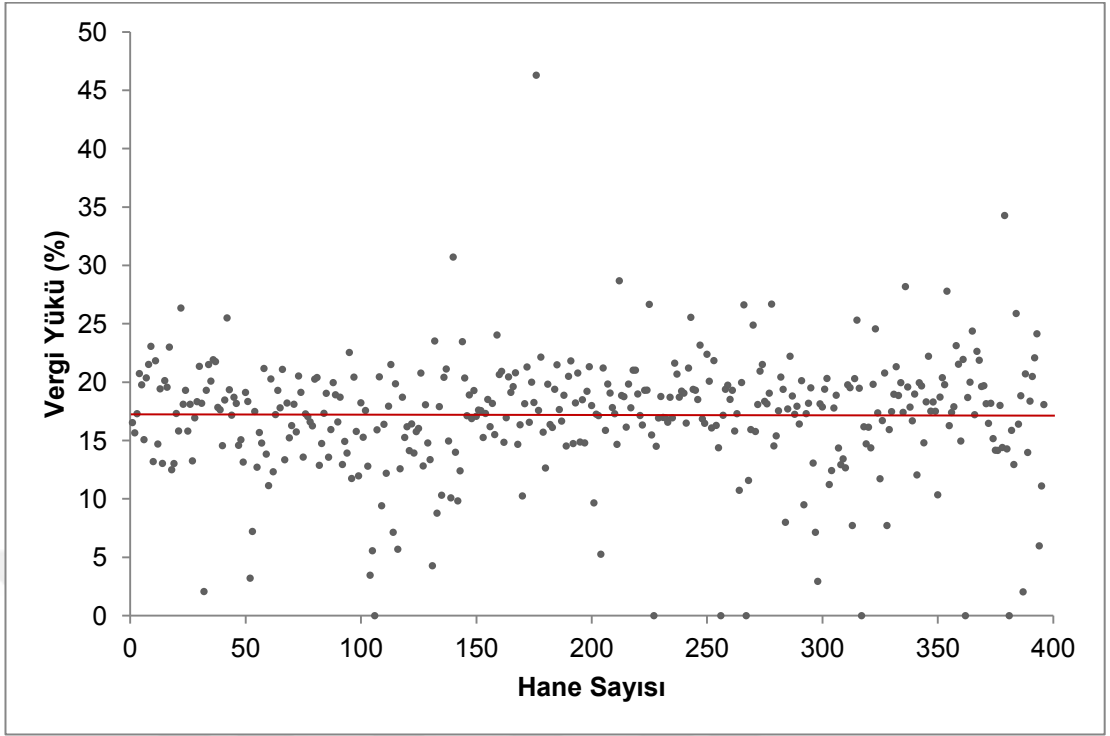

**Grafik 19: Köylerde Hanelere Göre Vergi Yüğü Dağılımı**

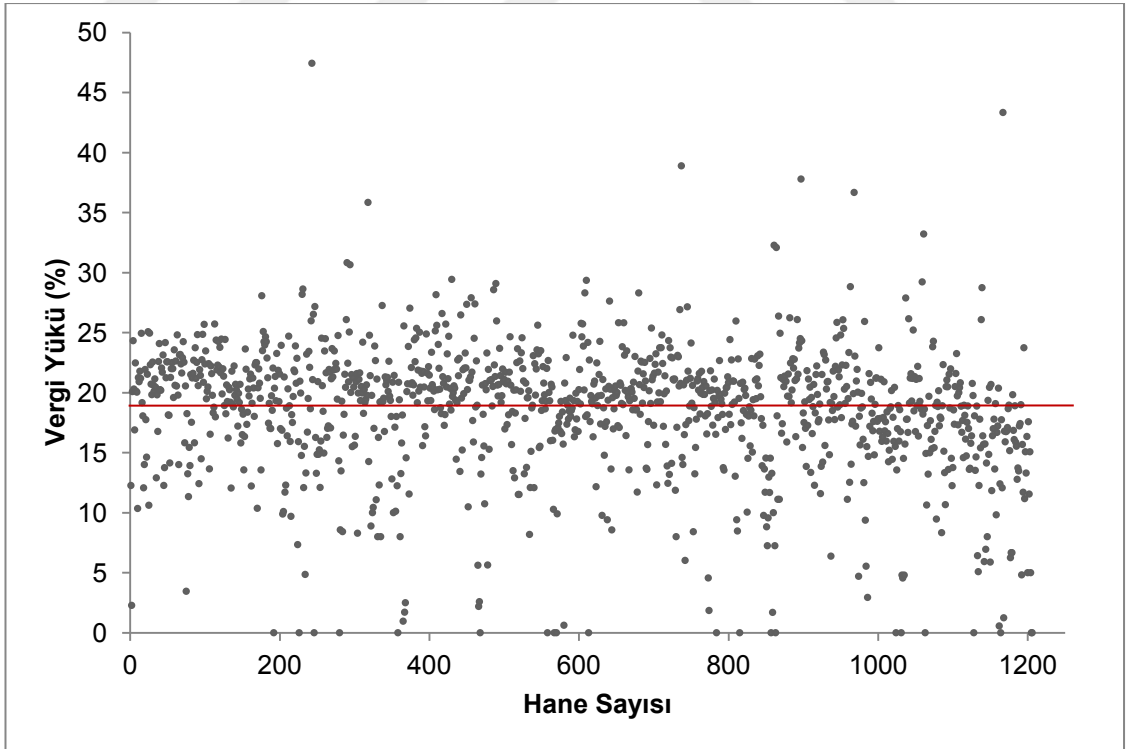

**Tablo 12: Söğüt'ün Gelir ve Vergi Bilgileri**

Mahalle/Köy	(A)	(B)	(C)	(D)	(E)	(F)	(G)	(H)	(I)	(J)	(K)	
	Hane Sayısı	Toplam Ağnam Vergisi (Kuruş)	Toplam Aşar Vergisi (Kuruş)	Toplam Vergiyi Mahsusa (Kuruş)	Toplam Vergi (Kuruş) (B+C+D)	Toplam Gelir (Kuruş)	Kullanılabilir Gelir (Kuruş) (F-E)	Ağnam Vergisi Yüğü (%) (BX100/F)	Aşar Vergisi Yüğü (%) (CX100/F)	Vergi-i Mahsusa Yüğü (%) (DX100/F)	Toplam Vergi Yüğü (%) (EX100/F)	
Mahalleler	Balaban	51	0	4.696,5	3.141	7.837,5	44.456	36.618,5	0	10,56	7,06	17,62
	Cami-i Kebir	91	81	10.007	5.705,5	15.793,5	120.726	104.932,5	0,06	8,28	4,72	13,06
	Çimenlik	60	22	4.741	3.780,5	8.566,5	46.878,5	38.312	0,04	10,11	8,06	18,21
	H. Hıfzı Hüseyin	194	20	22.832	14.692	37.544	205.865	168.321	0,01	11,09	7,13	18,23
Köyler	Borcak	181	41	24.998	25.879	50.914,5	248.082,5	197.168	0,01	10,07	10,43	20,51
	Çaltı Koz Mah.	51	0	5.164	4.833	9.965	49.533,5	39.568,5	0	10,42	9,75	20,17
	Çaltı Orta Mah.	136	0	14.554	14.400	28.960,5	163.881,5	134.909	0	8,88	8,78	17,67
	Dudaş	100	50,5	15.220,5	13.000,5	28.301,5	140.750	112.448,5	0,03	10,81	9,23	20,07
	Karaviran	102	40,5	14.433	12.807	27.266	137.573,5	110.307,5	0,03	10,49	9,30	19,82
	Katlıç	43	32,25	10.070,5	5.050	15.153,5	81.285	66.131,5	0,04	12,38	6,21	18,63
	Küre	255	27,5	34.804,5	32.098	66.902,5	340.737,5	273.835	0,008	10,21	9,42	19,63
	Sıraca	67	52,5	11.707	12.113	23.873,5	117.031,5	93.158	0,04	10,0	10,35	20,39
	Zeyve	49	18	3.977	4.490	8.485	41.737,5	33.252,5	0,04	9,52	10,75	20,31
	Ahur	52	33,5	6.529	4.530	11.139,5	64.532	53.392,5	0,05	10,1	7,02	17,17
	Dömez	29	0	3.820,5	3.280	7.000,5	35.836,5	28.836	0	10,66	9,15	19,81
	Kepen	47	141	3.927,5	4.598	8.666,5	47.271,5	38.605	0,29	8,30	9,72	18,31
	Kızılsaray	22	0	2.772	2.120	4.872	29.030,5	24.158,5	0	9,55	7,30	16,85
	Oluklu	34	60	2.711,5	2.118	4.891,5	30.936	26.044,5	0,19	8,76	6,84	15,79
Şaraphane	38	47	4.739	2.998	7.784	49.125	41.341	0,01	9,64	6,10	15,83	
Söğüt Geneli	1602	666,75	201.704,5	171.633,5	373.917,5	1.995.269	1.621.340	0,03	10,10	8,60	18,74*	

\* Söğüt geneli vergi yüğü, toplam verginin toplam gelir içindeki payı (373.917,5X100/1.995.269) hesaplanarak elde edilmiştir.

## SONUÇ

Çalışmada, 1844-45 yılı Söğüt kazasının sosyal ve ekonomik yapısı temettuat tahrirleri ışığında tasvir edildi. Sonuçlarımız ve değerlendirmelerimiz şu şekildedir: Bu yılda Söğüt'ün 4 mahalle ve 14 köyünde yaklaşık 8.010 Müslüman nüfus yaşamaktadır. Tarım toplumunun bir özelliği olarak nüfusun çoğu kırsal kesimde bulunmaktadır.

Haneler, toplam gelirlerin %86,6'sını topraktan elde etmiştir. Hem kasabada hem de kırsalda haneler geçimini büyük oranda topraktan kazanmaktadır. Nitekim çiftçilik dışı mesleklere mensup hane reislerinin ekseriyeti bile, gelirlerini büyük ölçüde toprak mülkiyetlerinden elde etmektedir. Keza, Söğüt'te refah seviyesi en yüksek gruplar, elinde ortalamanın üzerinde toprak bulunduran haneler ve çiftçilerdir.

Söğüt'te tarım ekonomisinin temelini ipek ve üzüm oluşturmaktadır. Sakarya Nehrinden sulama imkânı bulan köylerde ise pamuk üretimi yapılmaktadır. Söğüt'te söz konusu üç üründen toplanan öşür vergisi değerinin, toplam öşür vergisinin %70'ini oluşturduğu görülmüştür. Aynı şekilde, bağ ve harir bahçelerinden elde edilen gelirler, toplam toprak gelirlerinin % 63'ünü teşkil etmiştir. Bu durum, kazada ticari tarım yapıldığını göstermektedir.

Kırsalda nüfusun büyük kısmı, Akdeniz ikliminin görüldüğü Söğüt'ün kuzey kırsalında yaşamaktadır. Bu sebeple Söğüt'ün bu kısmında, nüfus oldukça yoğundur ve en temel zirai üretim kaynağı, emek–yoğun faaliyetler olan bağ ve bahçeciliktir. Kırsalın bu bölümünde yer alan köylerde meslek çeşitliliği bulunmasının yanında, çiftçilik dışı meslekler ağırlık kazanmış; kısmen de olsa aracı sınıf ortaya çıkmıştır. Dolayısıyla Söğüt'ün kuzey kırsalında mesleki işbölümü ve uzmanlaşma düzeyinde belli bir mesafe alındığı kanaati oluşmuştur. Buna karşılık, Söğüt'ün rakımı yüksek kesimini oluşturan güney ve batı kırsalında nüfus yoğunluğu düşüktür ve ağırlıklı meslek çiftçiliktir. Kırsalın bu bölümünde kazanın ihtiyaç duyduğu tahılın büyük kısmı üretilmektedir. Öte yandan, kaza genelindeki buğday üretiminin ihtiyacı karşılayacak miktarda bulunduğu belirlenmiştir.



Söğüt arazisinin engebeli olması ve büyük kısmının ormanlarla kaplı olması nedeniyle, kazada tarım arazileri sınırlıdır. Nitekim Söğüt genelinde hane başına 26 dönüm tarım arazisi düşmektedir. Bunun yanında, mevcut tarım arazilerinin önemli bir bölümünün bağ ve bahçe tarımına ayrılması nedeniyle, tahıl üretiminin yapıldığı arazilerin büyük oranda ekildiği görülmüştür. Zira Söğüt'te nadas arazilerin toplam tarım arazileri içindeki payı %7 olarak saptanmıştır.

Kırsal nüfusunun bölgenin kuzeyinde yığılması, bu bölümde toprak faktörü karşısında işgücünün kısmen de olsa bollaşmasını sağladığı görülmüştür. Böylece kazanın bu bölümünde, az miktarda toprağı elinde tutan hatırı sayılır sayıda tarım işçisi ortaya çıkmıştır. Bu grup, emek-yoğun faaliyetler olan bağ ve bahçeciliğin en önemli işgücünü meydana getirmektedir. Ancak nüfus yoğunluğunu tespit etmemize karşın, nüfus içindeki faal kişilerin sayısını bilemediğimizden, maalesef bu hususta önemli bir gösterge eksikliğinin bulunduğunu söylemeden geçememek gerekir. Nitekim bu dönemde kazada nüfus yoğun olmasına rağmen, başka kazalardan tarım işçisi talebinde bulunulduğu bilinmektedir.<sup>1</sup>

Hanelerin mülkiyet yapısı, gelir dağılımı ve vergi yükü birlikte değerlendirildiğinde, Söğüt'te kaynakların haneler arasında büyük ölçüde adaletli dağıldığı, sermaye biriktirme olanaklarının ise çok sınırlı bulunduğu sonucuna ulaşılmıştır. Nitekim kazada haneler arasındaki toprak mülkiyetinin büyük oranda ziraî verime göre şekillendiği, hayvan ve toprak mülkiyetinin yetersiz olduğu, gelir dağılımı ve vergi yükünün kısmen eşit bir görüntü sergilediği belirlenmiştir. Bilhassa ticari tarımın icra edildiği köy ve mahallelerde tarımın çok küçük işletmeler tarafından yapılması, sermaye birikiminin önündeki en büyük engel olduğu değerlendirilmiştir. Öyle ki, bazı köylerde toprak mülkiyetinin hane başına ortalama 10-12 dönüme kadar düştüğü görülmüştür. En temel gelir kaynağının toprak olmasına karşın, toprak mülkiyetinin bu derece sınırlı bulunduğu bir kazada, sermaye biriktirmenin zor olacağı aşikârdır.

---

<sup>1</sup> Öztürk, "XIX. Yüzyılda Söğüt'ün Sosyo-Ekonomik Yapısı", s. 35; Ötekaya, *a.g.t.*, s. 98-99.

Söğüt'teki gelir eşitsizliğinin boyutu, Gini katsayısı ve Lorenz eğrisi ile incelenmiştir. Buna göre, en yoksul %20'lik nüfus dilimi, toplam brüt gelirden % 4,8 oranında pay alırken; en zengin %20'lik nüfus dilimi, %43 oranında pay almıştır. Vergi uygulaması sonrası toplam gelirin dağılımı incelendiğinde, kayda değer bir değişimin olmadığı saptanmıştır. Keza, gerek vergi öncesi gerekse vergisi sonrası gelir temelinde Söğüt geneli Gini katsayısı 0,38 bulunmuştur. Katsayının 0,4'ten küçük olması, kazadaki gelir dağılımı eşitsizliğinin önemli seviyelerde olmadığını göstermektedir. Öte yandan, kaza merkezi için Gini katsayısı 0,41; kırsal için 0,37 bulunmuştur. Dolayısıyla kırsaldaki gelir dağılımı, kasabaya nispeten daha adildir.

Çalışmada Küçükkalay ve Efe'nin vergilendirmenin gelir dağılımına etkisi hakkında ulaştıkları sonuçlar, Söğüt verilerinden hareketle değerlendirilmiştir. Hesaplamalar, Küçükkalay ve Efe'nin sonuçlarını desteklemektedir. Gerçekten öşür ve ağnam vergileri, elinde çok sermaye bulunduran mükellefe daha çok vergi yükü getirmektedir. Dolayısıyla bu vergiler, gelir dağılımını adalete doğru yönlendirmektedir. Buna mukabil vergi-yi mahsusa, vergi dağılımını eşitsizliğe doğru meyletmesine neden olmaktadır. Tüm vergiler birlikte düşünüldüğünde ise, Söğüt'te tarh eden verginin gelir dağılımına etki etmediği saptanmıştır.

## KAYNAKÇA

### 1. Arşiv Belgeleri

Başbakanlık Osmanlı Arşivi, *Maliye Nezareti Maliye Varidat Muhasebesi Temettuat Defterleri*, 09277, 09278, 09279, 09280, 09281, 09282, 09283, 09284, 09285, 09286, 09287, 09288, 09289, 09290, 09291, 09292, 09293, 09294, 09296.

### 2. Basılı Eserler

Açıl F., ve Köylü, K., *Ziraî Ekonomi ve İşletmecilik Dersleri*, Ankara Üniversitesi Ziraat Fakültesi Yayınları, Ankara, 1971.

Adıyeke, N., "Temettuat Sayımları ve Bu sayımları Düzenleyen Nizamname Örnekleri", *OTAM Dergisi*, Sayı 11, Ankara, 2000, ss. 769-823.

Akçam, Z., "XIX. Yüzyıl Kıbrıs Şer'iyeye Sicillerinde Lakap ve Unvanlar" *Türkbilig Dergisi*, Sayı 29, Ankara, 2015, ss. 191-208. (Çevrimiçi) [www.Turkbilig.com](http://www.Turkbilig.com), 4 Ağustos 2016.

Akgündüz, A. ve Öztürk, S., *Darende Temettuat Defterleri*, Cilt: 1, İstanbul Araştırma Vakfı Yayınları, İstanbul, 2002.

Boyraz, S., "Lakaplar Konusunda Bazı Dikkatler ve Bir Yöre Örneği", *Türklük Bilimi Araştırmaları*, Sayı VII, Sivas, 1998, ss. 107-138.

Çadircı, M., *Tanzimat Döneminde Anadolu Kentlerinin Sosyal ve Ekonomik Yapıları*, TTK Yayınları, Ankara, 1991.

*Çayır-Mer'a-Yayla Kültürü ve Bunlardan Faydalanma Yöntemleri*, Derleyen: Fahrettin Tosun, Murat Altın, Ondokuzmayıs Üniversitesi Ziraat Fakültesi Yayınları, Samsun, 1981.

Çakır, C., *Tanzimat Dönemi Osmanlı Maliyesi*, Küre Yayınları, İstanbul, 2001, s. 1.

Çelik, C., *İsim Kültürü ve Din*, Çizgi Kitapevi Yayınları, Konya, 2005.

Demir, İ., “Temettu Defterlerinin Önemi ve Hazırlanış Sebepleri”, *Yeni Türkiye Dergisi Özel Sayısı*, Cilt: 6, Yeni Türkiye Yayıncılık, Ankara, 1999, ss. 315-321.

Demiryürek, H., *Ertuğrul Sancağı (1900-1918)*, Bilecik Şeyh Edebali Üniversitesi Yayınları, Bilecik, 2015.

Doğanay, H., *Ekonomik Coğrafya 3: Ziraat Coğrafyası*, Aktif Yayınevi, Erzurum, 2007.

Efe, A., “1260-61 Temettuat Sayımları Işığında Çukurhisar Köyünün Ekonomik ve Sosyal Yapısı”, *Anadolu Üniversitesi Sosyal Bilimler Dergisi*, Cilt: 6, Sayı 1, Eskişehir, 2006, ss. 19-51.

-----, “Osmanlı Devleti’nde Mali Sistem Arayışının Getirdiği Yerel Yönetim Uygulamaları: Muhassıllık Örneği” *Tarih Dergisi*, Sayı 49 (2009/1), İstanbul, 2010, ss. 59-89.

Erginay, A., *Kamu Maliyesi*, Turhan Kitapevi, Ankara, 1984.

Ertek, T., *Mikro Ekonomi Teorisi*, Beta Yayınevi, İstanbul, 2009.

*Evliyâ Çelebi Seyahatnâmesi*, Hazırlayanlar: Seyit Ali Kahraman, Yücel Dağlı, Cilt: 3, Yapı Kredi Yayınları, İstanbul, 2006.

Faruqhi, S., *Osmanlı Şehirleri ve Kırsal Hayatı*, Çeviren: Emine Sonnur Özcan, Doğu Batı Yayınları, Ankara, 2006.

Gimbel, J., *Ortaçağda Endüstri Devrimi*, Çeviri: Nazım Özüaydın, TÜBİTAK Popüler Bilim Kitapları, Ankara, 2004.

Halaçoğlu, Y., *Osmanlılarda Ulaşım ve Haberleşme (Menziller)*, İlgı Kültür Sanat Yayınları, İstanbul, 2014.

İnalcık, H., *Devlet-i ‘Aliyye*, İş Bankası Yayınları, İstanbul, 2009.

-----, “İpek”, *TDVİA*, Cilt: 22, s. 362-365.

-----, “Köy, Köylü ve İmparatorluk”, V. Milletler Arası Türkiye Sosyal ve İktisat Kongresi (İstanbul 21-25 Ağustos 1989), *Tebliğler*, MÜ TAUM, Ankara, 1990, s.1-11.

Karahan, L., “Türkçede Dinî Anlamlı Bazı Kişi Adlarını Ekle Değişirme Geleneği”, *Dil Araştırmaları*, Bahar 2009, Sayı 4, ss. 1-8.

(Çevrimiçi) [http://dilarastirmalari.com/files/Dil\\_Arastirmalari\\_sayi04\\_Karahan\\_17\\_24.pdf](http://dilarastirmalari.com/files/Dil_Arastirmalari_sayi04_Karahan_17_24.pdf), 21 Temmuz 2016.

Karal, E. Z., *Büyük Osmanlı Tarihi*, Cilt: 1 , Atatürk Kültür Dil ve Tarih Kurumu Yayınları, XVIII Dizi.

Köksal, O., "XIX. Yüzyıl Osmanlı Dünyasında Birlikte Yaşam Standardına Lokal Bir Yaklaşım: Şumnu Örneği", *38. Asya ve Kuzey Afrika Çalışmaları Kongresi (İCANAS- 38) Bildiri Kitabı*, Cilt: II, Ankara, 2011, ss. 599-628.

Küçükcalay A. M., ve Efe, A., "Osmanlı Zirai Sektörünün Ticarileşebilme İmkânı Üzerine Bir Deneme: 1844-1845 Alpu Köyü Örneği", *Ankara Üniversitesi Osmanlı Tarih Araştırmaları Merkezi Dergisi* (Güz 2006), Sayı 20, Ankara, 2009, ss. 245-269.

Kütükoğlu, M. S., "Osmanlı Sosyal ve İktisadi Tarihi Kaynaklarından Temettü Defterleri", *Bellekten*, Cilt: LIX, Sayı 225, 1995, ss. 395-418.

Metin, R., "XVIII. Yüzyılın Başlarında Nevşehir'de Kullanılan Şahıs Adları Üzerine Bir Değerlendirme", *Ankara Üniversitesi Osmanlı Araştırmaları ve Uygulama Merkezi Dergisi*, Sayı 39, Ankara, 2012, ss. 80-91.

Muşmul, H., ve Şahinkaya, M., "1844 Tarihli Nüfus Sayımına Göre Beyşehir Kazası", *Turkish Studies International Periodical For The Languages, Literature And History Of Turkish or Turkic*, Cilt: 1/10, Ankara, 2015, ss. 477-510.

Öztürk, S., *Tanzimat Döneminde Bir Anadolu Şehri: Bilecik*, Kitapevi Yayınları, İstanbul, 1996.

-----, "Türkiye'de Temettuat Çalışmaları", *Türkiye Araştırmaları Literatür Dergisi*, Cilt: 1, Sayı 1, 2003, ss. 287-304.

-----, "XIX. Yüzyılda Söğüd'ün Sosyo-Ekonomik Yapısı", *Türk Dünyası Tarih Dergisi*, Türk Dünyası Araştırmaları Vakfı, Sayı 106, İstanbul, 1995, ss. 32-37.

Pamuk, Ş., *100 Soruda Osmanlı İktisat Tarihi, 1500-1914*, Gerçek Kitapevi, İstanbul, 1990.

Quataert, D., *Anadolu'da Osmanlı Tarım Reformu ve Tarım 1876-1908*, Çeviren: Nilay Özok Gündoğan, Azat Zana Gündoğan, Türkiye İş bankası Kültür Yayınları, İstanbul, 2008.

-----, "19. Yüzyıla Genel Bakış: Islahatlara Devri 1812-1914", Çeviren: Süphan Andıç, *Osmanlı İmparatorluğu'nun Ekonomik ve Sosyal Tarihi*, Editör: Halil İnalçık ve Donald Quataert, Cilt: 2, Eren Yayıncılık, İstanbul, 2004, ss. 887-1041.

Şener, A., *Tanzimat Dönemi Osmanlı Vergi Sistemi*, İşaret Yayınları, İstanbul, 1990.

Güran, T., "İstanbul'un İlaşesinde Devletin Rolü", *19. Yüzyılda Osmanlı Tarımı Üzerine Araştırmalar*, Eren Yayıncılık, İstanbul, 1998, ss. 15-44.

-----, "Osmanlı Tarım Ekonomisi, 1840-1910", *19. Yüzyılda Osmanlı Tarımı Üzerine Araştırmalar*, Eren Yayıncılık, İstanbul, 1998, ss. 45-162.

-----, "19. Yüzyıl Ortasında Bir Kırsal Bölgede Ekonomik ve Sosyal Yapı: Filipe Sancağının Koyun Tepe Nahiyesine Bağlı Dokuz Köy Üzerinde Yapılmış Bir Karşılaştırma Çalışması", *19. Yüzyılda Osmanlı Tarımı Üzerine Araştırmalar*, Eren Yayıncılık, İstanbul, 1998, ss. 179-228.

-----, "19. Yüzyıl Ortalarında Ödemiş Kasabasının Sosyo-Ekonomik Özellikleri", *19. Yüzyılda Osmanlı Tarımı Üzerine Araştırmalar*, Eren Yayıncılık, İstanbul, 1998, ss. 163-178.

-----, "Ziraî Politika ve Ziraî Gelişmeler, 1839-1976", *19. Yüzyılda Osmanlı Tarımı Üzerine Araştırmalar*, Eren Yayıncılık, İstanbul, 1998, ss. 45-62.

Yınanç, F., "XVI. Yüzyılda Söğüt ve Köyleri", *Geçmişten Günümüze Osmanlı Sempozyumları*, T.C. Söğüt Kaymakamlığı Ertuğrul Gazi'yi Anma ve Söğüt Şenlikleri Vakfı Yayınları, I. Osmanlı Sempozyumu (1984), ss. 95-101.

Yörük, S., "Çelebi Unvanı Hakkında Bir Değerlendirme" *Uluslararası Sosyal Araştırmalar Dergisi*, Cilt: 4, Sayı 14, ss. 290-297.

## **2. Tezler**

Gökalp, F., “Söğüt İlçe Merkezinin Coğrafi Etüdü”, Afyon Kocatepe Üniversitesi Sosyal Bilimler Enstitüsü, Yayınlanmamış Yüksek Lisans Tezi, 2006.

Karaduman, G., “Temettuat Defterleri Çerçevesinde Koçana/Üsküp Kazasının Sosyal ve Ekonomik Yapısı”, Yayınlanmamış Yüksek Lisans Tezi, Marmara Üniversitesi Sosyal Bilimler Enstitüsü, 2014.

Kınay, A., “Karasu Kazasının Temettuat Defterleri (1844) ve Sosyo-Ekonomik Açından Tahlili”, Sakarya Üniversitesi Sosyal Bilimler Enstitüsü, Yayınlanmamış Yüksek Lisans Tezi, 2004.

Koyuncu, D. T., “Osmanlı Zirai Sektörünün Kapitalist Dünya Pazarına Eklemlenmesi: 1844-45 Bölgesel Karşılaştırma”, Osmangazi Üniversitesi Sosyal Bilimler Enstitüsü, Yayınlanmamış Yüksek Lisans Tezi, 2010.

Ötekaya, Ç., “Tanzimat’tan Cumhuriyet’e Söğüt (1839-1923)”, Dumlupınar Üniversitesi Sosyal Bilimler Enstitüsü, Yayınlanmamış Yüksek Lisans Tezi, 2010.

Şahin, H., “Eskişehir Kırsalında Ekonomik ve Sosyal Yapı:1844/45”, Osmangazi Üniversitesi Sosyal Bilimler Enstitüsü, Yayınlanmamış Yüksek Lisans Tezi, 2009.

## **3. Sempozyum-Bildiriler**

Demiryürek, H., “Temettuat Kayıtlarına Göre XIX. Yüzyıl Ortalarında Söğüt’ün Balaban ve Çimenlik Mahallelerinde Sosyo-Ekonomik Hayat” XI. Osmanlı Sempozyumu (23-24 Ekim 2008).

## EKLER

### EK: 1 Söğüt Kazasına Bağlı Merkez Mahallelerin Sayım Bilgileri

(1) SÖĞÜT KAZASI BALABAN MAHALLESİ (BOA. ML. VRD. TMT. d. 09278.)

Kişi Bilgisi/ Meslek		Arazi (Dönüm)					Hayvan (Adet)					Vergi (Kuruş)								Gelir (Kuruş)													
Hane No	Hane Reisinin Adı, Lakabı ve Unvanı	Meslek / Özel Durum	Eklili Tarla	Nadas Tarla	Bağ	Hayır Bahçesi (Dutluk)	Çayır	TOPLAM ARAZI	Yük-Binek	Sağman Büyükbaş	Toplam Büyükbaş	Toplam Küçükbaş	Vergisi Alınan Küçükbaş	Ağnam Vergisi	Oşur Vergisi Kalemleri								Toplam Oşur Vergisi	Vergiyi Mahtusa	TOPLAM VERGİ	Tarım Geliri	Hayvancılık Geliri	Meslek Geliri	Diğer Gelirler <sup>1</sup>	TOPLAM GELİR	Kullanılabilir Toplam Gelir		
															Buğday		Arpa		Burçak		Kabluca											Üzüm ((Kuruş) <sup>2</sup> )	İpek (Kuruş)
															Kile	Kuruş	Kile	Kuruş	Kile	Kuruş	Kile	Kuruş											
1	Hafız Mehmed Efendi	İmam			2	1	3	1									7	72	79	50	129	630		150			780	651					
2	Muhtar-ı Evvel Hasan Ağa	Oğlu Mancınıkçı			1,5	5	6,5	1									30	36	66	30	96	513		100			613	517					
3	Muhtar-ı Sâni Ali Ağa	-			1,5	2	3,5	1									7	72	79	30	109	630					630	521					
4	Koçanın? Ömer	Amele			2	5	7	1									10	90	100	57	157	657		100			757	600					
5	Sırma Bıyık Mehmed	-			1,5	5,5	7	1									5	54	59	30	89	450					450	361					
6	Ali Yazıcı	Amele			2	5	7	1									40	36	76	30	106	603		100			703	597					
7	Kır Başoğlu Ali	Amele			1	2	3	1									10	54	64	57	121	494		100			594	473					
8	Hamamcı Başı	Amele			3	5	8	1									40	90	130	130	260	1008		200			1208	948					

<sup>1</sup> Rant gelirleri ve zuhurat gelirleri bu sütunda yer almaktadır.

<sup>2</sup> Kazada üzümün narhı 1/1'dir (kile/kuruş).



9	Yeni Ali	Amele			6	5	11	1												30	162	192	155	347	1404		100		1504	1157
10	Kapisizoglu Ibrahim	Amele			5	4	9	1												10	126	136	57	193	1062		100	300	1462	1269
11	Katirci Deli Ahmed	Amele			1	3	4													15	9	24	45	69	216		100		316	247
12	Koca Yusufoglu Hafiz Mehmed	Mancinikci			4	4	8													15	108	123	38	161	945		150		1095	934
13	Kalyoncuoglu Alemdar Mehmed	Amele			4	5	9	1												23	90	113	57	170	774		100		875	705
14	Borcakli'nin Kucuk Mehmed	-			3	6	9	1												15	36	51	30	81	621				621	540
15	Tiglioglu Osman	Amele	3		2	2	7													25	126	151	115	266	1197		100	24	1321	1055
16	Kinci Abdullah'in oglu Halil	Amele			5	3	8	1												10	90	100	64	164	738		100		838	674
17	Borcakli Ahmed	Amele			2,5	6	8,5													20	90	110	115	225	828		150		978	753
18	Kara Suleyman	Amele				3	3	1												20	0	20	15	35	180		100		280	245
19	Çakir Mustafa'nın Ali	Amele	7		1,5	5	13,5	1												10	18	28	30	58	333		100	12	445	387
20	(...) Mehmed	Amele			1,5	4	5,5	1												10	27	37	38	75	333		100		433	358
21	Abbas'in oglu Salih	Bekârlık				7	7													15	0	15	38	53	135		200		335	282
22	Manav Mehmed	-			4	4	8	1												24	72	96	89	185	702				702	517
23	Pişkin-zade Ali Efendi	Kıyıcı			2		2													4,5	0	4,5	30	34,5	40		150		190,5	156
24	Åşik Karalioğlu Mehmed	-	30		1	4	35	1	3			2	24	2	10					20	54	108	64	172	891				891	719
25	Serhoş Osman'in Abdullah	Amele			2	2	4	1												5	36	41	30	71	369		80		449	378
26	Serhoş Osman'in Ibrahim	Amele			2	3	5	1												12	54	66	45	111	513		100		613	502
27	Kara Bacak'in Hüseyin	Amele			1		1													9	0	9	15	24	81		100		181	157
28	Tüccaroğlu? Ibrahim	Amele			2	1,5	3,5	1												5	36	41	30	71	369		50		419	348
29	Sakaoğlu Molla Hasan	-			2	2,5	4,5	1												15	54	69	30	99	540				540	441
30	Berber Ali	Amele			1,5	2,5	4	1												30	54	84	45	129	504		100		604	475

31	Köseoğlu Baba Yusuf	Amele			3	5		8	1											30	54	84	57	141	675		100		775	634			
32	Meclis Kâtibi Abdullah Şekip Efendi	Meclis Kâtibi/ Muaf			3	1		4												5	54	59	0	59	450		2400		2850	2791			
33	Aşık Karaloğlu Ali	-	40		5	5		50	1		4			4	48	4	20			20	90	178	100	278	1440				1440	1162			
34	Tavukçu'nun Osman	Amele			5	4		9	1	1	1									20	180	200	130	330	1314	20	200		1534	1204			
35	Hacı Ahmed'in Hasan Ağa'nın	-	80		3	3		86	1		2			5	60	8	40	1	8	10	54	172	130	302	1467			36	1503	1201			
36	Boyacıoğlu Hacı Mehmed	-	5		6	5		16		1	1			4	48	2,5	12			20	162	242	187,5	429,5	1939	20			1959	1529,5			
37	Boyacıoğlu Ahmed	-	50		5	5		60	1	1	4			4	48	4	20	0,5	4	20	144	236	187,5	423,5	1926	20			1946	1522,5			
38	Sırma Bıyık damadı Hüseyin	Amele			2	4		6	1											12	36	48	38	86	432		50		482	396			
39	Adalı Mehmed	Amele			2	2		4												5	54	59	38	97	450		100		550	453			
40	Sakaoğlu Molla Abdullah	Amele			1	2		3	1											4	36	40	27	67	360		100		460	393			
41	Himmetoğlu Hüseyin	Amele			5	5		10	2											20	216	236	115	351	1800		100		1900	1549			
42	Sarı Hüseyin'in Mehmed	Amele	1,5		2	2		5,5	1											10	126	136	78	214	681		50	108	839	625			
43	Aşçı Halil Ağa	Amele			2	1		3												3	90	93	57	150	675		100		775	625			
44	Kepan Ağasının Hasan	Amele			2	3		5	1											15	36	51	45	96	459		100		559	463			
45	Tıglioğlu Mustafa	Amele			1	3		4	1											20	36	56	57	113	504		100		604	491			
46	İnönülü Halil	Amele				2		2	1											6	0	6	22	28	54		100		154	126			
47	Halil'in oğlu Halil Bey	-			5,5	4		9,5												20	162	182	57	239	1638				1638	1399			
48	Tıglioğlu Mehmed	Amele			2	3		5	1											30	54	84	45	129	756		100		856	727			
49	Hacı Abidinoğlu Hüseyin	Amele	10		5	6		21												25	108	133	60	193	1197		150	120	1467	1274			
50	Uzun Hasan	Oduncu			2	6		8	1											20	54	74	57	131	585		100		685	554			
51	Azmanoğlu Mehmed	Amele			5	2,5		7,5	1											20	36	56	64	120	504		150		654	534			
<b>Toplam</b>			<b>226,5</b>	<b>0</b>	<b>134</b>	<b>180,5</b>	<b>0</b>	<b>541</b>	<b>39</b>	<b>3</b>	<b>15</b>	<b>0</b>	<b>0</b>	<b>0</b>	<b>19</b>	<b>228</b>	<b>20,5</b>	<b>102,5</b>	<b>1,5</b>	<b>12</b>	<b>0</b>	<b>0</b>	<b>126,5</b>	<b>3528</b>	<b>4696,5</b>	<b>3142</b>	<b>7837,5</b>	<b>37066</b>	<b>60</b>	<b>6730</b>	<b>600</b>	<b>44456</b>	<b>36618,8</b>

## (2) SÖĞÜT KAZASI CAMİ-İ KEBİR MAHALLESİ (BOA. ML. VRD. TMT. d. 09284.)

Kişi Bilgisi/ Meslek		Arazi (Dönüm)					Hayvan (Adet)					Vergi (Kuruş)							Gelir (Kuruş)														
Hane No	Aile isimleri, Hane Reisinin Adı ve Lakabı	Meslek / Özel Durum	Ekili Tarla	Nadas Tarla	Bağ	Henir Bahçesi (Dutluk)	Çayır	TOPLAM ARAZI	Yük-Binek	Sağman Büyükbaş	Toplam Büyükbaş	Toplam Küçükbaş	Vergisi Alınan Küçükbaş	Ağnam Vergisi	Öşür Vergisi Kalemleri								TOPLAM VERGİ	Tarım Geliri	Hayvancılık Geliri	Meslek Geliri	Diğer Gelirler	TOPLAM GELİR	Kullanılabilir Toplam Gelir				
															Buğday		Arpa		Burçak		Kablucu									Üzüm (Kuruş)	İpek (Kuruş)	Toplam Öşür Vergisi	Vergiyi Mahsusata
															Kile	Kuruş	Kile	Kuruş	Kile	Kuruş	Kile	Kuruş											
1	El-hac Ali Efendi	İmam/ Muaf /Muallim-İ Sıbyan	14		2	4		20							1,5	18	2	10					20	18	66		66	675		1379	2054	1988	
2	El-hac Halil Efendi	Hatip/Muaf			8	7		15															20	288	308		308	2970		1299	4269	3961	
3	Muhtar-ı evvel Hacı Mehmed Ağa	-			9	10		19	1													24	288	312	140	452	2484		100	2584	2132		
4	Hüseyin Ağa	-	200		19	2		221	1						16	192	10	50	1	12			8	360	622	155	777	5274		835	6109	5332	
5	Muhtar-ı sâni Çakır İbrahim Ağa	Yolculuk			4	3		7															20	90	110	64	174	909		200	1109	935	
6	Asitaneli Ali Ağa	Ticaret			3	2		5															10	36	46	30	76	414		100	514	438	
7	Kasap-zade İbrahim Efendi	Duhancı/ Kudretsiz		7	5	4		16	1														15	90	105	86	191	702		200	902	711	
8	Sarioğulları Mehmed ve Ahmed (ortak)	Nalbant			4	5		9	1														20	108	128	89	217	990		200	378	1568	1351
9	Halimoğlu Hasan	Amele			4	5		9	1														20	18	38	89	127	990		150	1140	1013	
10	Cihangiroğlu Ali	Mancınıkçı			3	4		7	1														20	166	186	78	264	1152		150	1302	1038	
11	Hacı Osmanoğlu Ahmed'in Mustafa	Mancınıkçı			2	5		7															25	36	61	19	80	499		150	649	569	
12	Åşık Hasanoğlu Mustafa	Berber			3	2		5	1														10	72	82	57	139	657		150	807	668	

13	Hacı Serhoş Bereli? Ahmed	-			5	3		8	1											15	126	141	57	198	1026				1026	828
14	Abdülhakî	Semerci			3	11		14	1											25	108	133	78	211	1035		150		1185	974
15	Kırak Osman	-			1	7		8	1											25	18	43	30	73	346		-		346	273
16	Veysiöđlu Mustafa	Berber			2	2		4												15	54	69	89	158	783		400		1183	1025
17	Kundakçının Halil	Bıçkıcı			5	5		10												20	144	164	130	294	1314		300		1614	1320
18	Çevarođlu Mustafa	Ođlu Bıçkıcı			4	4		8	1											20	72	92	57	149	828		150		978	829
19	Leblebiciođlu Ali	Amele			2	3		5	1											16	54	70	57	127	630		150		780	653
20	Kazancı Mustafa'nın Yetimleri	Oduncu			3	3		6		1	1									22	54	76	64	140	603	20	150		773	633
21	Mumcuođlu Kara Mustafa	Amele			2	4		6	1											15	54	69	19	88	459		100		559	471
22	Hafız Efendi-zade Ahmet Rahmi Efendi	-			2	5		7	1											10	36	46	39	85	414				414	329
23	Beşeliođlu Ali ve biraderi asakirden Mustafa (ortak)	Topçu Askeri/ Oduncu			3	3		6	1											15	72	87	45	132	540		150		690	558
24	Kadının Ömer	Berber			1	2		3	1											10	27	37	57	94	292		400		692	598
25	Es-seyyid Halim Efendi	Ođlu Amele			5	2		7	1											30	180	210	78	288	1566		100		1666	1378
26	Hacı Hocaođlu İsmail	Amele			10	3		13	1											14	36	50	30	80	369		100		469	389
27	Mektupçu Ali	Oduncu			3	4		7	1	1	1									20	90	110	64	174	828	20	200		1048	874
28	Berber Şahinođlu Ali	Berber			1	1		2												5	18	23	30	53	166		160		326	273
29	Veysi Ađa	-			1	1		2												7	36	43	19	62	306				306	244
30	Canavarciođlu? (Candarciođlu?) Deli Mehmed	Kasap			2	3		5	1											11	108	119	115	234	747		400		1147	913
31	Tabak Ahmed	Kasap			1	7		8	1											28	72	100	57	157	819		400		1219	1062
32	Semerci Yanık Ali	Semerci			2	5		7	1											30	54	84	57	141	756		200		956	815

33	Terzioğlu Halil	Kazmacı			1	2		3	1													5	54	59	45	104	450		150		600	496
34	Türbedar'ın Ali Efendi	-			1	1		2														3	18	21	15	36	189		-		189	153
35	Merhum Türbedar Hasan Efendi'nin Seyyid Mehmed	Mancınıkçı			1	1		2														3	72	75	15	90	513		150		663	573
36	Manav Receb	Amele			1	2		3														10	27	37	40	77	333		150		483	406
37	Hacıoğlu Koca Ahmed	Amele	10		4	6		20	1													30	72	102	115	217	887		200		1087	870
38	Hacı Alioğlu Muhsin	Kendi ve oğlu Amele			4	3		7														10	126	136	78	214	981		150		1131	917
39	Taraçıklı? Hacı Süleyman Ağa	Attar	10		8	7		25	1													30	288	318	155	473	2250		600		2850	2377
40	Semerci Mehmed	Semerci			6	10		16		2	2											25	108	133	115	248	1035	40	250		1325	1077
41	Usta Hasanoğlu Halil	Bahçeci			1	3		4														9	4	13	30	43	182		150		332	289
42	Zebun İbrahim'in torunları	-	10		1	5		16														20	54	74	19	93	623				623	530
43	Mecid Ali	Amele			6	2		8	1													9	72	81	64	145	891		150		1041	896
44	Pişkin Mehmed	-			3	10		13														20	180	200	78	278	1233				1233	955
45	İmamoğlu Mehmed Ağa	Hamamcı	5		5	5		15														30	144	174	89	263	1338		400	500	2238	1975
46	Hafız Efendi-zade Mehmed Seyyid Efendi	-			1	4		5														12	72	84	29	113	553				553	440
47	Şıracı İbrahim Efendi	Saraç			2	3		5														20	54	74	45	119	504		250		754	635
48	Muhzır Mehmed'in damadı Ahmed	Nalçacı			1	1		2														2	9	11	17	28,5	78		160		238	209,5
49	Yusufoğlu İsmail	Mancınıkçı			1	5		6														25	54	79	78	157	711		150		861	704
50	Telloğlu İsmail	Semerci			1	1		2														10	54	64	30	94	465		150		615	521
51	Semerci Kütahyalı Ali	Semerci			1	7		8														17	36	53	79	142	558		250		808	666
52	Semerci Boz Ağa	Semerci			3	2		5														12	0	12	30	42	148		180		328	286

53	Dersaadet'ten İbrahim Rüştü Efendi	Dersaadet' ten /Muaf		27	12	39											50	54	104		104	4500			-1500	3000	2896
54	Saraç Ali Ağa	Amele				0											5		5	89	94	40		150	1500	1690	1596
55	Kahveci Ali	Kahveci				0															0			300		300	300
56	Nalband Mehmed Bey	Nalbant		5	2	7											20	216	236	140	376	1962		400		2362	1986
57	Osman Kalfa'nın Halil	Amele		5	13	18	1										35	144	179	125	294	1287		150		1437	1143
58	Nalçacı Ziya	Nalçacı		1	2	3											2		2	19	21	43		180		223	202
59	Beşelioğlu Hüseyin Ağa	Semerci		2	5	7											6	54	60	30	90	449		100		549	459
60	Kahveci Aksi Mustafa	Kahveci		2	3	5											7	27	34	57	91	346		400		746	655
61	Destemalci Mehmed	Amele		6	5	11	1	1									30	180	210	78	288	1485	20	100		1605	1317
62	Yumakoğlu İbrahim Dai	Amele		2	5	7											14	36	50	78	128	445		150		595	467
63	Bestecioğlu Mustafa	Fakir			2	2											2		2		2	28				28	26
64	Tabakoğlu Said ve babası Gedik Osman	Amele	14	2	7	23											16	72	88	54	145	630		100		730	585
65	Şapkacıoğlu Halil	Kazmacılık		1	2	3	1	1									5	9	14		14	126	20	100		246	232
66	Âşık Hasanoğlu Hüseyin	Berber		1	3	4											10	27	37	37	75	292		300		596	521
67	Sarıoğlu Ali ağa	-		3	1	4											12	54	66	30	96	513				513	417
68	Topal Mehmed Ağa	Amele		2	2	4											1		1	19	20	31		100		131	111
69	Mazlum Ağa'nın Muhzır Mehmed	Muhzır		3	7	10	1	1									40	126	166	64	230	1251	20	150		1421	1191
70	Abdulkâdir Ağa'nın Mehmed Efendi	-		4	3	7											10	108	118	19	137	819		150		969	832
71	Beşelioğlu Hasan	Semerci		1	3	4											5	27	32	25	57	207		140		347	290
72	Yumakoğlu Ahmed	Amele		1	5	6											8	18	26	19	45	193		130		323	278

73	Divane Yörükoğlu Hacı İbrahim	-			1	5		6												20	90	110	30	140	828			60	888	748		
74	Fakih Hoca-zade Hüseyin Efendi	-			5	3		8												5	108	113	19	132	783			40	823	691		
75	Tabağı-zâde Mehmed Ağa	Mancınıkçı			2	3		5	1											27	108	135	125	250	1053		150		1203	953		
76	Hamamcı Hacı İsmail'in Mehmed	Mancınıkçı			2	5		7												4	36	40	19	59	360		100		460	401		
77	Dâioğlu Manav Halil	Fıçı			7	8		15	1											29	108	137	78	215	990		200		1190	975		
78	Hacı (...) Bereli? Bekir'in zevcesi Emine Hatun	Ev Hanımı /Amele			10	5		15												10	180	190	30	220	1386		100		1487	1267		
79	Keşkekçi Ahmed Ağa	Mancınıkçı			1	2		3												13	36	49	30	79	441		150		591	512		
80	Hafız Efendi-zade Hakkı Efendi ve zevcesi Havva Hatun	-			2	1		3												8		8		8	112			75	187	179		
81	Çalıkoğlu Ali	-			1	3		4												8	9	17	19	36	153				153	117		
82	Mukayyid İbrahim Besim Efendi	Mukayyit			5	12		17	1											11	54	65	44	109,5	747		300	200	1247	1137,5		
83	Koçak İbrahim	-	50		4	3		57	1											12	27	39	38	77	430				430	353		
84	Numanoğlu Ali Kâhya	Hizmetkâr			1	3		4	1											5	18	23	19	42	207		200		407	365		
85	İlyasoğlu Ali	Berber			9	7		16	1	2	2									25	180	205	170	380	1521	40	300		1861	1481		
86	Kılıç Mustafa	-			1	2		3												6	72	78	19	97	459				459	362		
87	Leblebicioğlu Molla Hasan	-	45		1	5		51		1	1									20	18	38	77	115,5	552	20		200	772	656,5		
88	Güllü-zâde Hacı Ahmed Ağa	Kahveci / Oğlu Nalbant Kalfası				3		3												3	0	3	30	33	27		300		327	294		
89	Hamzaoğlu Kerimesi Emine Hatun	Ev Hanımı			1	1		2												8	9	17	30	47	153				153	106		
90	Es-seyyid Edhem Efendi	-	260		32	10	16	318	1			403	256	39	26	312	32	160		42	630	1144	450	1633	7736	1138		2790	11664	10031		
91	Atufelli Şerif Mehmed Kuddis Ağa	-	255	275	47		15	592	4	7	22	357	270	42	37	444	35	175	1	8	3	9	65	801	1502	450	1994	12859	1364	6059	20282	18288

Toplam	873	282	376	374	31	1936	38	17	32	760	526	81	80,5	966	79	395	2,5	20	3	9	1466	8117	10007	5705,5	15793,5	90909	2702	13050	14065	12
--------	-----	-----	-----	-----	----	------	----	----	----	-----	-----	----	------	-----	----	-----	-----	----	---	---	------	------	-------	--------	---------	-------	------	-------	-------	----

(3) SÖĞÜT KAZASI ÇİMENLİK MAHALLESİ (BOA. ML. VRD. TMT. d.09291.)

Kişi Bilgisi/ Meslek		Arazi (Dönüm)						Hayvan (Adet)					Vergi (Kuruş)										Gelir (Kuruş)										
Hane No	Hane Reisinin Adı, Lakabı ve Unvanı	Meslek / Özel Durum	Eklili Tarla	Kıraya Verilen Tarla	Nadas Tarla	Bağ	Haini Bahçesi (Dutluk)	TOPLAM ARAZI	Yük-Binek	Sağman Büyükbaş	Toplam Büyükbaş	Toplam Küçükbaş	Vergisi Alınan Küçükbaş	Ağnam Vergisi	Öşür Vergisi Kalemleri								Toplam Öşür Vergisi	Vergiyi Mahsusa	TOPLAM VERGİ	Tarım Geliri	Hayvancılık Geliri	Meslek Geliri	Diğer Gelirler	TOPLAM GELİR	Kullanılabilir Toplam Gelir		
															Buğday	Arpa	Burçak	Kabluca	Kile	Kuruş	Kile	Kuruş										Kile	Kuruş
1	Molla Mustafa	İmam				5	5,5	10,5	1	1	1										25	126	151		151	1197	20			1217	1066		
2	Muhtar-ı evvel İnce Mehmed	Amele				6	2	8	1												22	54	76	89	165	603		100		703	538		
3	Muhtar- sani Çoban Ali	Çiftçi	100			5	4	109	2	1	9				10	120	5	25						40	90	275	200	475	2213	20		2333	1858
4	Kürd Ahmed	Amele				5,5	3	8,5	1												30	108	138	78	216	1161		100		1261	1045		
5	Akınoğlu Deli Mehmed	Oduncu				2,5	3	5,5	1												5	54	59	45	104	450		100		550	446		
6	Konyalıoğlu İbrahim	Berber				5	2	7	1												25	54	79	78	157	630		300		930	773		
7	Aşkıroğlu? Halil	Oğlu Amele				5	2,5	7,5	1												21	90	111	89	200	837		200		1037	837		
8	Çolak Ali	Mücrim				4	1,5	5,5	1												9	36	45	38	83	486				486	403		
9	Köseoğlu Ali	-				2	3,5	5,5	1												10	90	100	30	130	738				738	608		
10	Tozmanlıoğlu Mehmed	Yolculuk Ticareti				3,5	1,5	5	2												18	54	72	45	117	486		180		666	549		



11	(...) Hasan	Kazmacı				6	6	1												20		20	38	58	180		200		380	322
12	Borcaklı Ali	-			4	1	5	1												16	18	34	19	53	306				306	253
13	Kara Köylüoğlu Ahmed	-	30		6	2	38	1			100	65	9							22	54	76	89	183	693	305		988	805	
14	Türbedaroğlu Osman	Kazmacı			3	3,5	6,5	1												20	54	74	45	119	585		150		735	616
15	Delî Osmanoğlu Mehmed	Oğlu Bekârlık Ticareti			4	3,5	7,5	1												25	72	97	89	186	873		150		1023	837
16	Kara Yusufuğlu İbrahim	Oğlu Hizmetkâr			3,5	2	5,5	1												10	36	46	57	103	414		250		664	561
17	(...) Ahmed	Amele			4	4	8	1												90	54	144	38	182	657		100		757	575
18	Çakır Hasanoğlu Halil	Amele			4,5	3	7,5	1												15	76	91	89	176	702		150		852	676
19	Halil Kâhya'nın İbrahim	Oğlu Oduncu			6	4	10	1												25	108	133	115	248	1035		150		1185	937
20	Decaloğlu yetimlen Mustafa, Ahmed ve Hüseyin	Amele/ Yetim			6,5		6,5	1												45		45	30	75	405		100		505	430
21	Aşkıroğlu? Mustafa	Oduncu			2,5	1,5	4	1												13	54	67	30	97	522		50		572	475
22	Cüzcüoğlu Süleyman	-			4	0,5	4,5	1												8		8	19	27	132				132	105
23	Boyacıoğlu Çakır Ahmed	Oduncu			6,5	4	10,5													22	126	148	89	237	1089		150		1239	1002
24	Leblebicioğlu Mehmed	Amele			4,5	3,5	8	1												35	90	125	77,5	202,5	882		150		1032	829,5
25	Kara Mısdığın? Kara Halil	Amele	4		3,5	3,5	11	1												15	108	123	89	212	819		200		1019	807
26	Düdükcü Hüseyin	Oduncu			6,5	3	9,5	1												20	36	56	40	96	504		150		654	558
27	Eskici Küçük Hasan	Amele			1		1													1		1	25	26	9		150		159	133
28	Kazancıoğlu Halil	Hizmetkâr				2	2													5		5	15	20	45		150		195	175
29	İbrahimoğlu Hüseyin	Amele	10		3	1	14		1	2										10	18	28	45	73	282	20	100		402	329

30	Ayrancıoğlu Ali	Oduncu			4	2	6	1												15	54	69	78	147	540		150		690	543
31	Kara Yusuf oğlu Mehmed	Oğlu Fıçı			2	1	3	1												10	32	42	64	110	414		250		664	554
32	Eyüp Hoca	Hizmetkâr			1,5		1,5													5		5	64	69	45		300		345	276
33	Koskocaoğlu Sarı Ali	Kazmacı			4	2	6	1												15	54	69	57	126	540		150		690	564
34	Alacacı Salih Da'î	Düşkün			2		2	1												6		6	19	25	54				54	29
35	Kara Köylüoğlu Hasan	Oduncu			3,5	3	6,5	1												20	54	74	57	131	585		160		745	614
36	Hacı Himmet	-	10		8,5	3,5	22	1		47	30	4								50	90	140	155	303	1218	150			1368	1065
37	Çoban Hüseyin	-	120		6,5	6	132,5	2	1	7			10,5	126	6	30				27		183	270	453	2862	20			2882	2429
38	Hacı Mahmud Ağa'nın yetimleri Ahmed ve Hasan	Yetim/Muaf			2	2	4													10	27	37		37	292,5				292,5	255,5
39	Kaba Alioğlu Âmâ Hüseyin	Âmâ			3	2	5													10	18	28	30	58	292,5				292,5	234,5
40	Bozüyükü'nün Ali	Amele			4,5		4,5													18		18	38	56	162		180		342	286
41	Kaba Alioğlu Mehmed	Oduncu			4,5	2	6,5	1												10	54	64	45	109	576		100		676	567
42	Palabıyık Ahmed	-			4	4	8	1												20	108	128	64	192	990				990	798
43	Koskocaoğlu Kara Mehmed	Amele			7	4,5	11,5	1												30	126	156	115	271	1161		100		1261	990
44	Tozmanlıoğlu Hüseyin	Amele			4	2	6	1												8	72	80	45	125	558		150		708	583
45	Kibar Hüseyin	Amele			8	5	13	1												25	124	149	89	238	1278		150		1428	1190
46	İbrahim oğlu Mustafa'nın Ali	-	15		3,5	2	20,5	1		2			3	36	1,5	7,5				10	18	71,5	50	121,5	643,5				643,5	521,5
47	İbrahim oğlu Ali	-	10		2	1,5	13,5	1												9	36	45	30	75	516				516	441
48	İbrahim oğlu Mustafa'nın Hüseyin	-	20		2	1	23			2			3,5	42	2	10				5	18	75	80	155	756				756	601

49	Hacı Abdurrahman oğlu Abdurrahim	-			4	4,5	8,5													11	54	65	45	110	504				504	394			
50	Çarıkcı Hüseyin	Oğlu ve Kendi Amele	3		2	2	7	1			66	66	9							12	13,5	25,5	89	133,5	273,5	282	350		905,5	772			
51	Akinoğlu Ömer	Kiracılık			5	2,5	7,5	2			3	3								10	63	73	78	151	616,5	12	300		828,5	677,5			
52	Kara Süleyman'ın Osman	-			8	7,5	15,5	1												30	216	246	130	376	1809				1809	1433			
53	Değirmenci İbrahim	Değirmenci			5	3	8													9	36	45	45	90	405		200		605	515			
54	Etyemezöğlu Halil	Amele			5	3	8	1												13	90	103	57	160	765		100		865	705			
55	Tozmanlıoğlu Berber Ahmed	Berber			4,5	1,5	6													20	54	74	45	119	504		300		804	685			
56	Mihaliçioğlu Ahmed	-			5	3,5	8,5	1												14	90	104	64	168	774		100		874	706			
57	Halil Beyoğlu Mehmed	Oğlu Oduncu			3	3,5	6,5	1												12	72	84	64	148	594		100		694	546			
58	Halil Beyoğlu Hasan	Amele					0															0	45	45				250	250	205			
-	Karıoğlu Zevcesi Fatma Hatun	Ev Hanımı			2	1,5	3,5													12	18	30		30	310,5				310,5	280,5			
59	Bakı'nın Hasan	Oğlu Hizmetkâr			4	1	5	1												25		25	38	63	265		100		365	302			
<b>Toplam</b>			<b>255</b>	<b>67</b>	<b>0</b>	<b>240</b>	<b>153,5</b>	<b>716</b>	<b>50</b>	<b>4</b>	<b>23</b>	<b>216</b>	<b>164</b>	<b>22</b>	<b>27</b>	<b>324</b>	<b>14,5</b>	<b>72,5</b>	<b>0</b>	<b>0</b>	<b>0</b>	<b>0</b>	<b>1093</b>	<b>3251,5</b>	<b>4741</b>	<b>3780,5</b>	<b>8566,5</b>	<b>39239</b>	<b>829</b>	<b>6720</b>	<b>100</b>	<b>46878,5</b>	<b>38311,5</b>

## (4) SÖĞÜT KAZASI HIFZI HÜSEYİN EFENDİ MAHALLESİ (BOA. ML. VRD. TMT. d. 09293.)

Kişi Bilgisi/ Meslek		Arazi (Dönüm)						Hayvan (Adet)					Vergi (Kuruş)							Gelir (Kuruş)													
Hane No	Hane Reisinin Adı, Lakabı ve Unvanı	Meslek / Özel Durum	Eklili Tarla	Kiraya Verilen Tarla	Nadas Tarla	Bağ	İpek Bahçesi (Dutluk)	TOPLAM ARAZI	Yük-Binek	Sağman Büyükbaş	Toplam Büyükbaş	Toplam Küçükbaş	Vergisi Alınan Küçükbaş	Ağnam Vergisi	Öşür Vergisi Kalemleri								Toplam Öşür Vergisi	Vergiyi Mahsusa	TOPLAM VERGİ	Tarım Geliri	Hayvancılık Geliri	Meslek Geliri	Rant Gelirleri	TOPLAM GELİR	Kullanılabilir Toplam Gelir		
															Buğday		Arpa		Bırçak		Kablucu											Üzüm (Kuruş)	İpek (Kuruş)
															Kile	Kuruş	Kile	Kuruş	Kile	Kuruş	Kile	Kuruş											
1	Topal Hacı Ali	Tütüncü				8	10	18	1										29	288	317	140	457	2367		300		2667	2210				
2	Mercan? Ağa'nın oğlu Mehmed	Yetim				2	1	3											5		5		5	95				95	90				
3	Debbağoğlu Hacı Mehmed Ağa	Bırçkıcı				5	5	10	1										18	180	198	130	328	1296		250		1546	1218				
4	Muhtar-ı evvel Abdülkerim Ağa	Tütüncü				11	10	21											28	252	280	140	420	2196		300	150	2646	2226				
5	Ayanoğlu Hüseyin	Amele		44		8,5	4,5	57	2	1	1								50	180	230	175	405	1921	20	100		2041	1636				
6	Köftecioglu Ali	Köfteci				8	5	13	2										60	216	276	155	431	2160		100		2260	1829				
7	Mektupçu Hacı Mustafa ve asakirden biraderi İbrahim (ortak)	Asker		3		6,5	4	13,5	1										14	108	122	78	200	1122				1122	922				
8	İbrahimoglu Ahmed ve biraderi Ali (ortak)	Mancınıkçı				5,5	1,5	7	2	1	2								38	72	110	89	199	1030,5	20	100		1150,5	951,5				
9	İbrahimoglu Ahmed'in oğlu Katırcı Mehmed	Mancınıkçı				4,5	1	5,5	1										31	45	76	45	121	724,5		100		824,5	703,5				
10	Dem? Abdullahoglu Abdullah	-				4	3	7	1										10	54	64	78	142	495				495	353				
11	Deli Baltaoğlu Deli Mustafa	-		25		4	5	34		1	1								10	72	82	57	139	717	20			737	598				

12	Numanoğlu Ömer	Oğlu Amele			17	5	22	1													30	72	102	89	191	918		100		1018	827
13	Kadioğlu Mehmed	Mancınıkçı			4	0,5	4,5	1													10	18	28	45	73	252		200		452	379
14	Ahur Köylü Mustafa	Amele			3	3	6	1	1	1											33	36	69	78	147	621	20	100		741	594
15	Hacı Mehmedoğlu Koca Hasan	Oğlu Amele			3	2	5	1													32	54	86	57	143	703		100		803	660
16	Kart Ali	Oğlu Mancınıkçı			2,5	2	4,5	1													12	90	102	78	180	756		100		856	676
17	Çobanoğlu Abdullah	Çiftçi	50	40	3	6	99	1		2			5,5	66							11	90	167	115	282	1341				1341	1059
18	Hasan Kodaş'ın Mahmud	-			5	3	8	1													10	54	64	30	94	495				495	401
19	Temurlenkoğlu Hasan	Pabuççu			10	6	16	1													18	216	234	170	404	2106		250		2356	1952
20	Kazcıoğlu Halil'in Hüseyin	Oduncu			6	2,5	8,5	1													25	36	61	45	106	549		100		649	543
21	Kara Mustafaoğlu Nurullah	Oğlunun Bekârlık Ticareti			3	0,5	3,5	1													20	18	38	57	95	342		150		492	397
22	Güzel Murad	-			9	5	14	1													40	144	184	89	273	1413				1413	1140
23	Ömeroğlu Koca Berber Mehmed	-			4,5	4,5	9	1													25	54	79	89	168	630				630	462
24	Mısırlıoğlu Ali	Amele			4	1	5														30	54	84	64	148	756		200		956	808
25	Urfaloğlu Halil	Düşkün					0																0	0						0	0
26	Koroğlu Ahmed ve karındaşları Ali ve Asakir-i Hümayundan Mehmed	Amele/ Asker			8	1,5	9,5														8	36	44	57	101	396		300		696	595
27	Kazcıoğlu Pehlivan Hüseyin	Amele			6	3	9		1	2											7	27	34	45	79	346,5	20	100		466,5	387,5
28	Alicikoğlu Hüseyin	Amele			1	3	4	1													20	54	74	64	138	585		150		735	597
29	Yoğurduoğlu Ali	Amele			2,5	2	4,5	1													35	54	89	64	153	801		100		901	748
30	Pehlivan Osman	Amele			5,5	2,5	8	1													15	36	51	30	81	378		100		478	397

31	İbrahimoğlu Topal Halil	Çiftçi	50		6	1	57	1	2				6	72	5	25				65	72	234	115	349	2106			2106	1757
32	Deli Baltaoğlu Ahmed ve karındaşı Mehmed	-	7		6	5	18	1	1	1										30	252	282	115	397	2102	20		2122	1725
33	Berber Arapoğlu Hacı İbrahim	-			6	3	9	1												40	108	148	64	212	1251			1251	1039
34	Emir Mehmedoğlu Mustafa	Çiftçi	25		6	4	35	1	3				4	48	2	10				20	90	168	124	292	1350			1350	1058
35	Emir Mehmed'in Zevcesi Ayşe Hatun	Ev Hanımı	10		8	4	22	1												20	72	92	51	143	691			691	548
36	Cafer'in Hüseyin	-			8,5	2,5	11	1												60	108	168	115	283	1512			1512	1229
37	Han Beşeli'nin Mehmed	-			5	4	9	1												20	108	128	78	206	1071			1071	865
38	Ahmedoğlu Mustafa	Çiftçi	40		12	7	59	1	3				6	72	4	20				30	252	374	175	549	2880			2880	2331
39	Hacı Abidinoğulları Abdullah ve Karındaşı Mehmed (ortak)	Amele	27		6	3	36	1												45	180	225	80	305	1749	100		1849	1544
40	(...) Hüseyin	-			2	2	4													4	18	22	20	42	198			198	156
41	Çakmakçıoğlu Abdullah	-			5	4,5	9,5													20	144	164	89	253	990			990	737
42	Tesellümoğlu Deli Mustafa	-			6	2,5	8,5	1		24	14	2								15	90	105	57	164	783	63		846	682
43	Musaddıkoğlu Mustafa	-			5	2,5	7,5													25	36	61	45	106	549			549	443
44	Leblebici Mustafa'nın Halil	-			6	7	13	1	1	1										41	216	257	115	372	1989	20		2009	1637
45	Mehmed Efendi'nin Mustafa	-	12		5	2,5	19,5	1												15	90	105	57	162	651	48		699	537
46	Numan Ağa	Duhancı			5	2	7													10	216	226	89	315	1629	200	40	1869	1554
47	Süleymanoğlu Süleyman	Amele			6	4	10													10	18	28	30	58	252	100		352	294
48	Abdulkadir Ağa'nın Halil	-			5	2,5	7,5	1												20	54	74	57	131	585			585	454
49	Semerci Ali Bey	Amele			2,5	1,5	4													15	36	51	45	96	378	100		478	382

50	Naiboğlu Mehmed Ali	Mancınıkçı			2,5	7	9,5	1													10	180	190	57	247	1386		150		1536	1289
51	Süleyman-zade Halil Efendi	Amele			4	4	8	1													25	108	133	115	248	1035		100		1135	887
52	Şahinoğlu Mehmed	Amele			4,5	4	8,5	1													10	108	118	45	163	900		100		1000	837
53	Boduroğlu Mustafa	Amele			14	2,5	16,5	1													17	36	53	30	83	477		100		577	494
54	Yarım? Ağaoğlu Mustafa Ağa	Topçu Askeri			1	2	3														0	0	0	0	0	45				45	45
55	Delil Kiloğlu Hüseyin	Fıçı	2		8	8	18	1													45	288	333	200	533	2855		250		3105	2572
56	Âşık Mustafaoğlu Memiş	-			6	4	10	1													20	108	128	64	192	990				990	798
57	Kara Molla'nın Ali	-			5	2	7	1													25	72	97	89	186	792		150		942	756
58	Kâhyaoğlu Mustafa	Semerci			3	4	7	1	1	1											10	180	190	89	279	1386	20	100		1506	1227
59	Kanberoğlu Halil	Semerci			1	1	2														2	18	20	30	50	159		100		259	209
60	Kul Ahmed	Keçeci			5	1,5	6,5	1	1	1											40	144	184	89	273	1584	20	100	22	1726	1453
61	Abdulazizoğlu Hafız Hüseyin Efendi	-			3,5	4	7,5														14	126	140	64	204	1179				1179	975
62	Şehirlioğlu Abdullah	Oğulları Amele			6,5	2,5	9														15	18	33	15	48	297		150		447	399
63	Keçeci Abdulkadir Ağa	Attar			5	5,5	10,5	1													50	288	338	200	538	2394		300		2694	2156
64	Kibarın Memiş Ağa	-			5	4	9														22	216	238	270	508	1818		90		1908	1400
-	Merkumun validesi Havva Hatun	Ev Hanımı					0																0	0					1410	1410	1410
65	İsmail Ağa	-			2,5	4,5	7														16	180	196	0	196	1602		90		1692	1496
66	Dolmacioğlu Hüseyin	Amele			4	3	7	1	1	1											7	18	25	30	55	225	20	100		345	290
67	Çerinin Kara Mehmed	Amele			4	3,5	7,5	1	1	1											25	72	97	130	227	792	20	100		912	685
68	Arapoğlu Nalband İbrahim	Nalbant Kalfası			4	2,5	6,5	1													20	18	38	30	68	281		150		431	363

69	Åşık Karal'ının İbrahim	Çiftçi	50		10	4	2	66	1	1	3					8	96	4	20					18	90	224	115	339	1854	20			1874	1535
70	Köfteci Molla Mehmedođlu Ahmed	-				6	3	9		2	2													10	90	100	46	146	657	40			697	551
71	İbrahimođlu Halil	Çiftçi	20			6,5	2,25	28,75	1		3						3	36	4	20				30	90	176	130	306	1422				1422	1116
72	Katırcı Ahmed'in ođlu Hafız Ali	-				2	2	4																10	36	46	30	76	414				414	338
73	Gökçeođlu Topal Ahmed	-				3	2	5	1															12	18	30	19	49	270				270	221
74	İmam Ali	Ođlu Amele				6,5	1,5	8	1															50	54	104	78	182	855		100		955	773
75	Paçacıođlu Ahmed	-				3	8	11	1															12	144	156	89	245	918				918	673
76	Hasan Ađaođlu Kel Hasan Ađa	Amele				2,5	1,5	4	1															4	72	76	38	114	684		100		784	670
77	Kıbar'ın Osman	Kahveci				4	3,5	7,5																17	72	89	45	134	720		150		870	736
78	İşaretçiođlu Mehmed	Amele				3	2	5	1															10	36	46	30	76	333		100		433	357
79	Mustafacıođlu Kara Abdullah	Amele				3	3	6	1															10	108	118	45	163	697,5		100		797,5	634,5
80	Daiiođlu İbrahim	Fıçıcı				9	3,5	12,5	1															42	108	150	78	228	1026		150		1176	948
81	Şerikođlu Halil	Hizmetkâr						0																		0	20	20			250		250	230
82	Hacı Hafız'ın Hacı İbrahim	Amele				5,5	5,5	11	1															30	144	174	78	252	1323		100		1423	1171
83	Yumakođlu Mustafa Dai	-				4	3	7	1															30	54	84	57	141	634,5				634,5	493,5
84	Semerci Köse İbrahim	Ođlu Berber				4	3	7	1															10	108	118	89	207	900		200		1100	893
85	Köse Ahmed	Ođlu Amele				3	2	5	1															15	54	69	64	133	621		150		771	638
86	İnönülü Hasan Damadı Hasan	Amele				2,5	1,5	4	1															30	54	84	64	148	675		150		825	677
87	İslam'ın ođlu Kel Ali	Çiftçi	45		40	15	5	105	2		3					5,5	66	9	45					80	144	335	160	495	3015				3015	2520
88	Deli Baltaođlu Halil	Amele				3,5	2,5	6	1															10	180	190	89	279	1386				1386	1107



89	Sarı Hüseyin'in Mehmed	Amele					0													0	19	19			200		200	181		
90	Hacı İbrahim'in oğlu Mehmed	Amele	4		1	4	9													31	180	211	87,5	298,5	1625		100		1725	1426,5
91	Hacı İbrahimioğlu Emin	Amele	40		8	3	51	1												30	180	210	87,5	297,5	1535		100		1635	1337,5
92	Fermansızoğlu Mustafa Bey	Amele			3,5	0,5	4													15	18	33	64	97	297		200		497	400
93	Kambur Osman	Mecruh/Muaf			1,5	1	2,5													3	27	30		30	229,5				229,5	199,5
94	Keklikçioğlu Halil	Bebegi var/Muaf			2	1	3	1												10		10		10	140				140	130
95	Eşmeoğlu Bereli Hüseyin	Amele/Fakir/Muaf				1	1													6		6		6	54		150		204	198
96	Hacı Kadir'in Veli	Çiftçi	55		40	5	3,5	103,5	1	3	5			5	60	3	15			10	108	193	89	282	1494	60			1554	1272
97	Memiş Ağa-zade Halil Ağa	-		5		3,5	6	14,5	1											10	288	298	140	438	2378			72	2450	2012
98	Hacı Mahmudioğlu İbrahim	Oğlunun Bekârlık Ticareti			4	1,5	5,5	1												10	36	46	38	84	333		100		433	349
99	Hacı Hasanoğlu Mehmed Ağa	-		25		7	6	38	1											25	216	241	140	381	1875				1875	1494
100	Cenkçioğlu Kara Abdullah	Derbent Neferi			3	4	7	1												10	108	118	64	182	900		720		1620	1438
101	Oluklu Aşık Mustafa	Oğlunun Bekârlık Ticareti			3		3	1												3		3	19	22	27		150		177	155
102	Muhtar-ı sani Şatır Ahmed Ağa	-			10	5	15	1												40	180	220	89	309	1737				1737	1428
103	Kolu damadı İbrahim	Amele			4	1	5	1												16	54	70	45	115	549		60		609	494
104	Hak Almazoğlu İbrahim	Amele			4	2,5	6,5	1												5	36	41	38	79	450		100		550	471
105	Şerifoğlu İbrahim	Amele			1	0,5	1,5													9		9	17	26	101		100		201	175
106	Kızılsaraylı Kel Hüseyin oğulluğu Mehmed	Amele			4		4	1												15	0	15	30	45	135		200		335	290
107	Sürücü Kofuğu Ali	Sürücü					0															0	38	38			300		300	262

108	Sarı Halil'in Hüseyin	-				5	3	8	1												5	54	59	30	89	450				450	361
109	Numan'ın İbrahim	Berber				4	2	6													20	27	47	57	104	382,5		150		532,5	428,5
110	Leblebici Ahmed	Amele				3	3	6													2	36	38	0	38	342		150		492	454
111	Tabur Bozanoğlu Osman Ağa ve Validesi Fatma	-				9	6	15													30	252	282	155	437	2052		100		2152	1715
112	Emir İsmailoğlu Hüseyin	Oğulları Amele				5	3,5	8,5													37	144	181	200	381	1305		200		1505	1124
113	Zeraflıoğlu? İbrahim	Çiftçi	75			11	5,5	91,5	1		3	73	73	10	8	96	4	20			30	144	290	220	520	2367	302			2669	2149
114	Şerifioğlu Berber Kara Hüseyin	Berber / Redif Askeri/Muat						0																0				200		200	200
115	Sarı Mehmed'in Ali	Amele				3,5	3	6,5													5	54	59	30	89	450		100		550	461
116	İnce Mehmedoğlu Ali	Amele				4	4	8	1												14	108	122	57	179	936		100	180	1216	1037
117	İnce Mehmedoğlu Mahmud	Mancınıkçı				4	4	8	1												15	144	159	78	237	1188		100	180	1468	1231
118	Hacı Mustafaoğlu Kara Bekir	Oğulları Amele				5	3	8	1	1	2										11	72	83	30	113	666	20	100		786	673
119	Temurlenkoğlu Ahmed Dai	Yolculuk Ticareti				14	6,5	20,5	1												60	252	312	220	532	2484		200		2684	2152
120	Temurlenkoğlu Emin ve biraderi Ahmed (ortak)	Amele				5	4,5	9,5	1												20	108	128	100	228	828		100		928	700
121	Ahmedoğlu Molla Ali	Amele				5	2	7	1												20	54	74	45	119	585		100		685	566
122	Kıranları? Mahmud	Oğulları Amele	13,5			3	3	19,5	1												5	180	185	64	249	2023		100		2123	1874
123	Kalenderoğlu Hüseyin	Yolculuk Ticareti				3	3,5	6,5	1												13	54	67	64	131	684		100		784	653
124	Ahmedoğlu Cafer Nabi	Yolculuk Ticareti				3	3	6	1												15	108	123	115	238	945		200		1145	907
125	Kılıç Mustafa	Amele				2	1	3	1												1	0	1	19	20	159		100		259	239
126	Keklikçioğlu Mehmed	Yolculuk Ticareti				5	6	11													12	144	156	45	201	1161		100		1261	1060

127	Köse Mustafa'nın Abdullah	Hamamcı				3,5	5	8,5	1												15	144	159	89	248	1269		150		1419	1171
128	Sipahioğlu Hacı Hasan	Kasap		7		3	2,5	12,5	1				58	42	6						23	36	59	115	180	544	205	200		949	769
129	Ayvacıoğlu Molla Memiş	Amele				2	2	4	1												10	36	46	57	103	333		150		483	380
130	Hacı Konyalıoğlu İbrahim	Berber	4			5	5	14		1	1						2,5	12,5			20	144	176,5	115	291,5	1345,5		200		1545,5	1254
131	Mehmed Efendioğlu Abdullah	-	33			12	6	51	1								2,5	30	4	20								150	2510	2009	
132	Koca Ağa'nın Halil Ağa	-				2	2	4													15	72	87	0	87	499,5				499,5	412,5
133	Kadioğlu Hacı Ahmed	-				5	3	8	1												18	126	144	130	274	972				972	698
134	Ali Çulcuoğlu Mehmed	Oğulları Amele				3	5	8	1												9	144	153	57	210	972		100		1072	862
135	Zubaroğlu? Naiband Ali	Nalbant				4,5	4	8,5	1												34	144	178	115	293	1440		200		1640	1347
136	Demirci Osman	Demirci				6	5,5	11,5													30	180	210	115	325	1647		300		1947	1622
137	Hüseyin Kâhya	Oğlu mancınıkçı				5	3,5	8,5													15	90	105	78	183	864		100		964	781
-	Merkumun Validesi Zeliha Hatun	Ev hanımı				4	1	5													20	9	29	0	29	240,5				240,5	211,5
138	Kara Budoğlu İsmail	-				7,5	6,5	14	1												60	216	276	155	431	2160				2160	1729
139	Hakkı Mustafa	-		5,5		6,5	5	17	2												25	216	241	130	371	1885				1885	1514
140	Abdülazizoğlu Süleyman Efendi	Mancınıkçı				1,5	0,5	2													6	18	24	45	69	216		250		466	397
141	Topal Ahmedoğlu Kileci Mehmed	(...)				2	3,5	5,5													18	144	162	64	226	1134		100		1234	1008
142	Velioğlu Kara Ahmed	-				5,5	3	8,5	1												10	108	118	64	182	819				819	637
143	Naiband Hacı Veli	Nalbant				11,5	6	17,5	1												40	288	328	220	548	2628		500		3128	2580
144	Semerci İbrahim	Semerci				5	4,5	9,5	1												30	108	138	78	216	1080		100		1180	964
145	Hüseyin Kâhya	Amele				10	3,5	13,5	1	15	15	9									40	90	130	64	194	1008		100		1108	914

146	Memişoğlu Ali	Amele				3	3	6	2	1	1	24	15	2							15	36	51	38	91	779		100		879	788
147	Mollaoğlu Molla Mehmed	Amele				5	3	8	1												15	90	105	30	135	621		100		721	586
148	Horme Hacı Hasan	Nalbant	6			8	6	20	1	1	2					2	10				30	288	328	240	568	2466	20	300		2786	2218
149	Acemoğlu Hafız Ahmed, Hasan ve Hüseyin (ortak)	Çiftçi	15			3	3	21	1	1	4				1,5	18	1,5	7,5			10	108	143,5	100	243,5	1210,5	20			1230,5	987
150	Helvacıoğlu Hüseyin	Aşçı				3,5	6,5	10	2												17	216	233	140	373	1192		150		1342	969
151	Çiğercioğlu Halil	Amele				3	1	4													3	9	12	30	42	108		150		258	216
152	Halil Efendioğlu Mustafa	-				5	2,5	7,5													20	72	92	38	130	747				747	617
153	Emir Alioğlu Molla Hüseyin	Berber				5,5	5,5	11	1												25	108	133	78	211	954		150	75	1179	968
154	Semerci İmam Bedeli Hüseyin	Amele				5	4,5	9,5	1												16	144	160	140	300	1197		100		1297	997
155	Gökçeoğlu Sarı Mehmed'in Ahmed	Amele				1	1	2	1												7	18	25	45	70	225		100		325	255
156	Çoban Hüseyin'in Hasan	Amele				2	5	7	1												10	180	190	64	254	1548		150		1698	1444
157	Kara İbrahimoğlu Hacı Halil	Çiftçi	40			5	6	51	1		2				8	96	4,5	22,5			20	144	282,5	240	522,5	2380,5				2380,5	1858
158	Bâlıoğlu Hasan Dai	Fakir / Muaf						0																0						0	0
159	İbrahimoğlu Hasan	Çiftçi	45			6	4	55	2		4				6	72	4	20			35	108	235	130	365	1953				1953	1588
160	Kara İbrahimoğlu Abdullah'in İbrahim	-	30			3	2,5	35,5	1												15	54	69	89	158	790				790	632
161	İslam'in Halil	Çiftçi	27			11	3	41	1	1	2	8	4		4	48	3	15			80	108	251	270	521	2097	40			2137	1616
162	Keklikçioğlu Molla Hasan	-				2	5	7	2												10	90	100	41	141	819				819	678
163	Ömeroğlu Kahveci Hasan	-				3	0,5	3,5													5		5	19	24	106				106	82
164	Tek Tekoğlu Kara Mehmed	Çiftçi	30			5	3,5	38,5	1		2				4	48	0,5	2,5			31	108	189,5	155	344,5	1574,5				1574,5	1230
165	Semerci Molla Hasan	Semerci				2,5	6	8,5	1												20	216	236	115	351	1638		150		1788	1437

166	Hurioğlu Mustafa	Yolculuk Ticareti				5	2,5	7,5	2												30	90	120	89	209	911		150		1061	852
167	Ahmedoğlu Kara Mehmed	Amele				5	0,5	5,5													20	4	24	45	69	230		150		380	311
168	Deli Karaoğlu Ahmed	Amele	15			3	4	22	1												20	27	47	89	136	725,5		100		825,5	689,5
169	Caferoğlu Halil	Amele				6	4	10	1												30	54	84	57	141	675		100		775	634
170	İdris Kâhya	Oğlu Amele				6	6	12	1												21	180	201	64	265	1647		100		1747	1482
171	Naiboğlu Şaban	Hamam Natırı					3	3	1												6		6	30	36	54		200		254	218
172	Haliloğlu Kör İbrahim	Amele					5	5		1											25		25	38	63	225	20	200		445	382
173	Emrullahoğlu Hüseyin	Amele	20			6	3,5	29,5	1												50	54	104	115	219	1016		200		1216	997
174	Koca Mehmed'in Mehmed Tahir	Amele				3	1	4	1												4		4	30	34	86		150		236	202
175	Hacı Halil Ağa'nın oğlu Memiş Ağa	-				2	2	4													20	36	56	89	145	423				423	278
176	Yamak Mustafa	Esir-i firâş / Oğulları Amele					2	2	1												5		5	30	35	45		200		245	210
177	Kılıç Ahmed'in oğlu Ali	Bekârlık Ticareti						0															0					250		250	250
178	Kırbaçoğlu Deli Hüseyin	Çiftçi	20			3	3	26	1		2			3	36	1	5				50	72	163	57	220	1386				1386	1166
179	Abdioğlu İbrahim	Amele				3,5	3,5	7													46	27	73	57	130	904		100		1004	874
180	Hacı Kadir'in Mustafa	Amele	15			2	1,5	18,5													10	18	28	89	117	302		150		452	335
181	Abdullah Beşeoğlu Hasan	Amele	10			2	1	13					1	12							12	36	60	45	105	540		100		640	535
182	Caferoğlu Hüseyin	Çiftçi	26			2	3	31	1		2			6	72	4	20				10	54	156	78	234	1242				1242	1008
183	(...)oğlu Batmış? Mustafa	Amele / Yetim Muaf					1	1													5		5		5	45		200		245	240
184	Köseoğlu Hüseyin	Amele				3,5	2,5	6	1												12	18	30	57	87	270		150		420	333
185	Acemoğlu Salih	Amele	2			3	1	6	1					2	24						20	18	62	30	92	558		100		658	566

186	Kara Malakçı Mehmed	Amele				2,5	2,5	5	1	1	2										28	36	64	64	128	526,5	20	150		696,5	568,5		
187	Hacı İbrahimoglu Yahya	-	50		20	5	2	77	1		2										20	36	102	57	159	776				776	617		
188	Samireli Abdullah	Amele				1,5	0,5	2													3	4	7	30	37	67,5		100		167,5	130,5		
189	İslam Dailerin Kadir'in oğlu Hasan	-				2,5	2,5	5													10	36	46	60	106	439				439	333		
190	Zaimoğlu Halil Ağa	Kitabet (mancınık kitabı yazıyor.)	45			2	2	49													8	72	80	30	110	789		1050		1839	1729		
191	Kütahyalı Molla Ali	Fakir / Muaf				1		1													1		1		1	9				9	8		
192	Naiboğlu Süleyman	Yolculuk Ticareti / Oğlu Kıyıcı				3	3	6													18	54	72	130	202	567		550		1117	915		
<b>Toplam</b>			<b>748</b>	<b>325</b>	<b>150</b>	<b>870</b>	<b>611,5</b>	<b>2704,5</b>	<b>142</b>	<b>24</b>	<b>70</b>	<b>187</b>	<b>148</b>	<b>20</b>	<b>92</b>	<b>1104</b>	<b>64</b>	<b>320</b>	<b>0</b>	<b>0</b>	<b>0</b>	<b>0</b>	<b>3886</b>	<b>17522</b>	<b>22832</b>	<b>14692</b>	<b>37544</b>	<b>181958</b>	<b>1070</b>	<b>20080</b>	<b>2757</b>	<b>205865</b>	<b>168341</b>

## EK 2: Söğüt Kazasına Bağlı Köylerin Sayım Bilgileri

(1) SÖĞÜT KAZASI BORCAK KARYESİ (BOA. ML. VRD. TMT. d. 09277.)

Kişi Bilgisi/ Meslek		Arazi (Dönüm)						Hayvan (Adet)					Vergi (Kuruş)										Gelir (Kuruş)										
Hane No	Hane Reisinin Adı, Lakabı ve Unvanı	Meslek / Özel Durum	Eğilli Tarla	Nadas Tarla	Bağ	Harir Bahçesi (Dutluk)	Çayır	TOPLAM ARAZI	Yük-Binek	Sağman Büyükbaş	Toplam Büyükbaş	Toplam Küçükbaş	Vergisi Alınan Küçükbaş	Ağnam Vergisi	Öşür Vergisi Kalemleri										Toplam Öşür Vergisi	Vergiyi Mahsusata	TOPLAM VERGİ	Tarım Gelir	Hayvancılık Gelir	Meslek Geliri	Diğer Gelirler	TOPLAM GELİR	Kullanılabilir Toplam Gelir
															Buğday		Arpa		Burçak		Pamuk		Üzüm (Kile/Kuruş)	İpek (Kuruş)									
															Kile	Kuruş	Kile	Kuruş	Kile	Kuruş	Kıyye	Kuruş											
1	İmam Hasan Efendi	Muallim-i Sibyan/ Muaf	23		12	12		47	2		22	12	1	2,5	30					1,5	9	25	162	226	0	227	1791	60			1851	1624	
2	El- hac Osman Efendi	Hatip (bâ-berât-ı 'âli) Muaf	20		2	15		37	1	1	2	4	2	2,5	30					1,5	9	15		54	0	54	2349	20			2369	2315	
3	Hacı Bayraktaroğlu Mustafa	-	40		13	8		61	2		2	10	5	9,5	114					3	18	35	162	329	287	616	3042	25			3067	2451	
4	Sun' Ellioğlu Hacı İsmail	-	1,5		7,5	8,5		17,5	1					0,5	6							30	360	396	315	711	2673			250	2923	2212	
5	Hacı Süleyman-zade Ali Ağa	-	28		8	14		50	2					5,5	66					4	24	16	306	412	360	772	3303			500	3803	3031	
6	Koca Ali'nin Süleyman	Kahveci			6	0,5		6,5	1													12	9	21	60	81	229,5		250	479,5	398,5		
7	Hacı Sabit	-			7	4		11	1													27	90	117	230	347	1044			500	1544	1197	
8	Sabitoğlu Veli	-			3,5	2		5,5	1													20	54	74	60	134	666			666	532		
9	Molla Hüseyinoğlu İbrahim	Amele			5	4		9	1			14	8	1						3	18	22	144	184	240	425	1575	46	500	2121	1696		

10	Durmuşoğlu Halil	Amele		6	1	7	1											18	36	54	17	71	486		200		686	615
11	Küçüköğlu Mustafa	-	45	7	4	56	1	2				8,5	102				8	48	21	144	315	287	602	2683		150	2833	2231
12	Kargacıoğlu Mehmed	-	24	11	3	38	1	2				10	120	4	20		3,5	21	25	63	249	240	468	1988,5		250	2238,5	1749,5
13	Abdoğlu Ali	-	25	8	5	38	1	1				7,5	90				3,5	21	30	144	285	240	525	2160		250	2410	1885
14	Ali Ağa'nın Halil	-	24	9	7	40	2	2	28	18	2	5	60	3	15		4	24	20	144	263	278	543	2205	58	300	2563	2020
15	Söğüdü Süleyman	Amele/ Oğlunun Bekârlık Ticareti		7	2	9	1											20	18	38	172	210	342		500		842	632
16	Kaba Sakaloğlu Hasan	Oğulları ve Kendisi Amele		5	4	9	1											15	126	141	148	289	1108		400		1508	1219
17	Emir Ali	-		8	4,5	12,5	1											34	144	178	203	356	1521		450		1971	1590
18	Dellioğlu? Mehmed	Amele		3		3												5		5	30	35	40		250		290	255
19	Kürelî Ahmedoğlu Kara Hasan	Ayak Ticareti		Boş		?	1											35		35	183	218	1206		350		1556	1338
20	Abdulgaffaroğlu Mustafa	-	28	10	4,5	42,5	1	2	16	8	1	6,5	78				2	12	27	54	171	240	412	1539	40	300	1879	1467
21	Berber Süleyman	Berberlik		5	3	8	1											35	54	89	133	222	801		450		1251	1029
22	Berber Süleymanoğlu Osman	Amele		4	2,5	6,5	1											15	36	51	60	111	459		300		759	648
23	Sarı Başoğlu Ali	-	15	6	4	25	1	2				2,5	30					77	144	251	183	434	2016				2016	1582
24	Bozoğlu Mustafa	Oğlu Amele	13	14	3	30	2	2				3	36				2	12	70	108	226	278	504	1710	300		2010	1506
25	Bozoğlu Ali	Amele		3	1,5	4,5	1											10	18	28	20	48	252		200		452	404
26	Selamoğlu Hüseyin	Kiracılık		6	2	8	1											25	72	97	163	260	792		250		1042	782
27	Cud Elli Mahmud	Yolculuk Ticareti		8	4	12												50	72	122	172	294	1017		300		1317	1023
28	Ömeroğlu Mehmed	-	14	8	3	25	1	2	0			2,5	30					55	90	175	230	405	1656		300		1956	1551



29	Şabanoğlu Yusuf	Oğullarının Yolculuk Ticareti			5	1,5		6,5											25	36	61	147	208	549		500		1049	841	
30	Kara İmamoğlu Mehmed	-	33		8	8		49	1	2	8	4		10	120	4	20		8	48	26	216	430	360	790	3484	20		3504	2714
31	Salihoğlu Hacı Mehmed	-			5	5		10	1										40	180	220	240	460	1980			250	2230	1770	
32	Memişoğlu Mustafa	-	19		6	14		39	1	2	10			3	36				5	30	37	162	266	278	543	2475	25	200	2700	2156
33	Koca Ahmed	-			8,5	4		12,5	1		8									60	144	204	203	407	1755	20	150	1925	1518	
34	Tatar Ahmedoğlu Mustafa	Mancınıkçı			6	3,5		9,5	1											40	144	184	183	367	1494		300	1794	1427	
35	Arap Haliloğlu Ali	Mancınıkçı			2	0,5		2,5	1											8	18	26	30	56	234		200	434	378	
36	Abdullohoğlu Ali	-	11		8	6		25	1	2	8	4		9	108					26	90	224	203	427	1935	20	200	2155	1728	
37	Arap Haliloğlu Halil	Amele			2,5	1		3,5	1											8	18	26	30	56	234		100	334	278	
38	Karagözoğlu Mehmed	Amele	23		12	5		40						2,5	30					40	63	133	110	243	1075,5			1075,5	832,5	
39	Ömeroğlu Hasan	Amele			3	2		5	1											10	54	64	147	211	576		300	876	665	
40	Sarioğlu İsmail	-	24		10	4		38	2	2	4			7	84				2,5	15	50	90	239	240	479	2151	15	200	2366	1887
41	Lütfullohoğlu Mustafa	Amele			7	5		12	1											35	144	179	203	382	1692		200	1892	1510	
42	Turkudoğlu? Molla Süleyman	-	21		9	5		35	1	2	5			4	48					20	90	158	203	361	1422	15	200	1637	1276	
43	Sarı Hüseyinoğlu Hacı Hüseyin	-	35		10	8		53	2	2				7	84				5	30	40	252	406	360	766	3330		200	3530	2764
44	Kısrakçioğlu Ali	-	24		6	6		36	2	2				6	72				3,5	21	25	252	370	278	648	2601		200	2801	2153
45	Semercioğlu Mustafa	Amele			3	3		6	1											7	18	25	21	46	225		150	375	329	
46	Koca Süleyman	Değirmenci			2	0,5		2,5	1												5	9	14	30	44	110		210	320	276
47	Köse Alioğlu Kara Ali	Ayak Ticareti			3,5	5		8,5	1												16	144	160	173	333	1278		100	1378	1045
48	Abdulceliloğlu Muhsin	Amele	13		8	5		26	1					1,5	18						55	180	253	183	436	1953		100	2053	1617

49	Karagözoğlu Sarı Ali	-		2,5	1	3,5														10	36	46	20	66	292,5				292,5	226,5
50	Kara Bektaş	-	13	7	4	24	2		1				3,5	42						15	180	237	230	467	1809			260	2069	1602
51	Deli Haliloğlu Hasan	Ayak Ticareti		1	1,5	2,5														3	18	21	24	45	148		100		248	203
52	Deli Haliloğlu Halil	Ayak Ticareti		1	1	2	1													3	18	21	24	45	148,5		100		248,5	203,5
53	Deli Haliloğlu Ali	Topçu Askeri/ Muaf		1	1,5	2,5														3	18	21	0	21	148,5				148,5	127,5
54	Uzun İsmailoğlu Ali	-		6,5	0,5	7														15	7	22	20	42	197,5				197,5	155,5
55	Hacı Alioğlu Mustafa	-	20	9	6,5	35,5	1		2	16	15	2	5	60					12	72	30	144	306	287	595	2430	75	200	2705	2110
56	Sarı Mustafaoğlu Ali	-	30	7	3,5	40,5							4,5	54					4	24	30	108	216	230	446	1782		200	1982	1536
57	Eyyüboğlu Mehmed	Amele		6	3,5	9,5	1													20	144	164	147	311	1314		100		1414	1103
58	Hacı Nalbandoğlu Mehmed	-	10	6	6,5	22,5	2		1	18	10	1	3	36					4,5	27	21	270	354	278	633	2781	50	400	3231	2598
59	Osmanoğlu İbrahim	Ayak Ticareti		5	3	8	1													12	144	156	172	328	1242		150		1392	1064
60	Sarı Bektaşoğlu İsmail	Amele		8	2,5	10,5	2													23	144	167	130	297	1341		100		1441	1144
61	Koca Osman	Ayak Ticareti		8	3	11														20	108	128	130	258	990		150		1140	882
62	Gök Mehmed'in Mustafa	-		5	3	8	1													12	144	156	130	286	1242		150		1392	1106
63	Abdullah Osman Efendi	-	12	4,5	4,5	21	1		1				4	48					4	24	16	72	160	147	307	1237,5			1237,5	930,5
64	Çakır oğlu Mehmed	Amele		5	4	9														15	180	195	203	345	1593		150		1743	1345
65	Kahramanoğlu Mustafa	Oğlu Amele		9	5	14	1			10	10	1								31	70	101	240	342	2142	50	250		2442	2100
66	Tokmakoğlu Hasan	-	19	6	6,5	31,5	1		1				2	24					4	24	25	270	343	240	583	2520			2520	1937
67	Kart Mehmed'in Ahmed	Amele		3	4	7	1													8	144	152	147	299	1040		250		1290	991
68	Koca Haliloğlu Mustafa	-	17	6	4,5	27,5	1						3,5	42					2	12	18	108	180	183	360	1458		150	1608	1245

69	Abdulceliloğlu Ali	-		9	2,5	11,5	1												42	144	186	163	349	1513,5		100		1613,5	1264,5	
70	Kara İmamoğlu Hacı Mustafa	-	35	7	7	49	1					2	24					3	18	25	270	332	240	602	2628			2628	2056	
71	Molla Haliloğlu Ali	-	31	6	6,5	43,5	2	2	10	5		3	36					3	18	30	270	354	287	641	2619	25		2644	2003	
72	Molla Hüseyinoğlu Mustafa	Mancınıkçı		11	5	16	1		20	10	1									44	216	260	203	464	1859	50	150		2059	1595
73	Semercioğlu İsmail	Amele		5	0,5	5,5	1													10	27	37	33	70	292,5		150		442,5	372,5
74	Berber Süleyman'ın Kara Ahmed	Amele		5	2	7	1													12	54	66	60	126	513		100		613	487
75	Kadir'in Süleyman	Bekârlık Ticareti		1	2	3														6	4	10	0	10	84,5		205		289,5	279,5
76	Hacı Veli'nin İsmail	-		5,5	2,5	8	1													18	90	108	115	223	972		250		1222	999
77	Cin Ali Yetimleri Osman ve Hüseyin	Yetim/ Muaf		3,5	1,5	5														10	18	28	0	28	211,5			211,5	183,5	
78	Osman Kâhyaoğlu Ali	Kıyıcı		5,5	3	8,5														15		15	60	75	499,5		162		661,5	586,5
79	Semerci Usta Ahmed	Semerci	25	9	9,5	43,5	1	2				4,5	54					5	30	33		117	278	395	2359		200		2559	2164
80	Bayezidoğlu Ahmed	Oğlunun Bekârlık Ticareti		6	1	7	1		1											25	108	133	115	170	1116	5	100		1221	973
81	Tabakoğlu Abdullah	Ayak Ticareti		5	3	8	1													20	144	164	183	347	1314		300		1614	1267
82	Pehlivanoğlu Ali	Amele		2	3	5	1													10	36	46	37	83	373,5		100		473,5	390,5
83	Karagözoğlu Osman	-	20	5	4,5	29,5	1	2				5	60					4	24	52	54	190	147,5	337	1588			1588	1250,5	
84	Köse Bekiroğlu Mustafa	Kazmacı		5	5	10														18	144	162	172	334	1296		250		1546	1212
85	Kapusızoğlu? Süleyman	-		11	5,5	16,5	2		6	3										15	270	285	240	525	1998	15	300	2313	1788	
86	Semercioğlu Halil	Amele		2,5	3	5,5														10	27	37	33	70	292,5		150		442,5	372,5
87	Salihoğlu Ahmed	Amele		11	5	16	1													35	180	215	203	418	1611		150		1761	1343
88	Koca İsmail	Amele		4	4	8	1													21	144	165	147,5	312	1323		150		1473	1160,5

89	(...)	-		6,5	4	10,5	1													33	108	141	90	231	1026				1026	795
90	Cebeloğlu Ali	-		5	3	8	1													34	108	142	115	257	1035				1035	778
91	Kara Hüseyin	Amele		4	1,5	5,5	1													10	54	64	50	114	454	100		554	440	
92	Hacı Veli'nin Mehmed	-	20	5	2	27					5,5	66								32		98	130	228	1836				1836	1608
93	Çakır Hüseyin	Amele		3	1	4	1													20	108	128	115	243	909	200		1109	866	
94	Kadioğlu Ali	Oğulları Mancınıkçı		5	5,5	10,5			6	6										20	270	290	240	530	2043	30	400		2473	1943
95	Ayakçıoğlu Ali	Amele		1	0,5	1,5	1													3	18	21	15	36	148,5	100		248,5	212,5	
96	Yavaşoğlu Hasan	Amele		2	1	3	1													8	54	62	60	122	436,5	100		536,5	414,5	
97	Mestânoğlu İbrahim	Amele		3	4	7	1													15	54	69	80	149	499,5	100		599,5	450,5	
98	Uzunoglu İbrahim ve Biraderi Ali (ortak)	Amele		4	0,5	4,5	1													15	54	69	60	129	418,5	200		618,5	489,5	
99	Ayrancıoğlu Mehmed	Amele	12	8	5,5	25,5		2	5	5	6	72				5	30	30	180	312	278	590	2122	25	150		2297	1707		
100	Uzuncaoğlu Halil	Amele		2	0,5	2,5	1													10	36	46	60	106	373,5	100		473,5	367,5	
101	Çaycuoğlu? İbrahim	-		2	3	5	1													15	54	69	52	121	515,5			515,5	394,5	
102	Kara Ahmedoğlu Ahmed	Amele		2	1,5	3,5	1													20	54	74	130	204	747	300		1047	843	
103	(...)oğlu Mustafa	Oduncu		6	3	9	1													30	108	138	172	310	1242	300		1542	1232	
104	Sarı oğlu Mehmed Ali	-	35	8	4	47	2	2	11	6	9	108				4	24	43	54	229	240	469	2061	30		200	2291	1822		
105	Köse Ali'nin oğlu Küçük Sarı Ali	Mancınıkçı		5	4	9	1		2											14	180	194	183	377	1422	10	250		1682	1305
106	Hacı İsmail'in Mustafa	Amele		2	2,5	4,5	1													6	18	24	37	61	297	150		447	386	
107	Hacı İsmailoğlu Osman	Oduncu		2	1,5	3,5	1													7	18	25	37	62	225	150		375	313	
108	Bektaşoğlu Mehmed	Ayak Ticareti		4	2	6	1													22	144	166	130	296	1170	162		1332	1036	

109	Salihoğlu Mustafa	Amele		6,5	5,5	12	1		5	6									14	180	194	183	377	1422	25	300		1747	1370
110	Koca Yusuf	Amele		4	4,5	8,5	1												45	170	215	240	455	2151		150		2301	1846
111	Ali Osman	Amele		6	1,5	7,5	1												8	54	62	86	148	558		250		808	660
112	Abdaloğlu Hüseyin	Amele		3	1,5	4,5			10	10	1								8	72	80	86	167	639	50	200		889	722
113	Kadir'in Ali	-		4	2	6	1												8	36	44	37	81	315				315	234
114	Gürcüoğlu Süleyman	Amele		3	0,5	3,5													10	18	28	37	65	211,5		150		361,5	296,5
115	Sarı Beşeoğlu Hüseyin	Amele		2	1,5	3,5													20	108	128	147	275	828		300		1128	853
116	Tokmakoğlu Molla Mehmed	Amele		7	6,5	13,5	2												36	144	180	183	363	1458		200		1658	1295
117	Hacı Mehmedoğlu Ali	Amele	15	7,5	5,5	28	1				2	24			1	6			10	108	148	173	321	1170		270		1440	1119
118	Hacı Halil'in Mustafa	Ayak Ticareti		4	6	10	1												10	270	280	203	483	1791		200		1991	1508
119	(...)oğlu Ahmed	-	31	7	5,5	43,5	2	2			4	48			2	12			46	180	286	240	526	2376				2376	1850
120	Torunun Süleyman	Kazmacılık		5	3	8	1												30	108	138	147	285	999		200		1199	914
121	Köse Hüseyin oğlu Ahmed	Oduncu		5	2	7	1												36	108	144	147	291	1134		210		1344	1053
122	Hamzaoğlu Mustafa	Amele		4	2	6	1												12	36	48	60	108	391,5		50		441,5	333,5
123	Koca Berberin Ahmed	Amele		1	5	6	1												50	144	194	203	397	1746		250		1996	1599
124	Koca Mustafa	Oduncu		1,5	5	6,5	1												10	54	64	60	124	414		150		564	440
125	Çakır Beşe'nin Hüseyin	Amele		8	4	12	1		10	10	1								35	144	179	183	363	1449	50	200		1699	1336
126	Yamuk Ahmedoğlu Ali	-		1	0,5	1,5													6	22	28	30	58	206,5			100	306,5	248,5
127	Salihoğlu Ali	-		4	4	8													18	144	162	115	277	1134				1134	857
128	Gök Mehmedoğlu Ali	-		4	3	7	1												15	72	87	147	234	783		500		1283	1049

129	Gök Mehmedoğlu Mehmed	Amele		3,5	1,5	5	1												15	36	51	87	138	418,5		250		668,5	530,5	
130	Cebecioğlu Hüseyin	Oğlu Mancınıkçı		10	4	14	2												46	150	196	203	399	1872		200		2072	1673	
131	Velioğlu Mustafa	Amele		4	1	5	1												15	18	33	60	581	297		250		547	454	
132	Osmanoğlu Ahmed	Amele/Oğ- lunun Bekârlık Ticareti		?	2	2	1												35	36	71	172	243	639		550		1189	946	
133	Uzun Alioğlu Ali	-	15	4	1	20	1		2				5	60				3	18	34	36	148	138,5	286	1413			1413	1126,5	
134	Uzun Alioğlu İsmail	-	8	5	3	16	1		2	13	8	1	3	36				1	6	17	90	149	138,5	288	1260	40	200	1500	1211,5	
135	Kömürçüoğlu Hüseyin	Amele		3	0,5	3,5	1												10		10	37	47	240		150		390	343	
136	Sakaryalı Mehmed	Amele		6	1,5	7,5	1												40	45	85	147	232	765		300		1065	833	
137	Hacı Mustafaoğlu Mustafa	-		6	5	11	1												25	108	133	183	316	1359		300	1659	1343		
138	Tabakoğlu Mehmed	Amele		4,5	4	8,5	2												26	90	116	118	234	1044		200		1244	1010	
139	Köseoğlu Mehmed Ali	-		2	2,5	4,5													3	36	39	30	69	310,5				310,5	241,5	
140	Eyüboğlu Ali	Amele		6	2	8	1			6	6								20	72	92	163	255	909	30	350		1289	1034	
141	Salihoğlu Mustafa	Amele		7	4	11	1												40	162	202	230	432	1737,5		350		2087,5	1655,5	
142	Zeybek Mehmed	Amele		6	4	10	1												41	108	149	163	312	1341		200		1541	1229	
143	Abidin'in Hasan	-	22	9	5	36	1		2	3	2		6	72			0,5	4	4	24	32	36	168	183	351	1593	10	200	1803	1452
144	Semercioğlu Kara Hasan	Amele		5,5	2	7,5	1												18	54	72	60	132	567		200		767	635	
145	Velioğlu Mehmed	Mancınıkçı		3	1	4	1												15	27	42	87	129	297		350		647	518	
146	Eyyüboğlu Eyyüb	-	27	8	5	40	2		2				6	72				4	24	45	89	230	278	508	2448,5		200	2648,5	2140,5	
147	Topal Hüseyinoğlu Osman	Amele		3	3	6	1												30	72	102	123	225	837,5		250		1087,5	862,5	

148	Torunoğlu Osman	Amele			3,5	2		5,5	1											10	36	46	78	124	434,5		350		784,5	660,5	
149	Abdulkadiroğlu İbrahim	Oduncu			3,5	2,5		6	2											20	36	56	60	116	423		200		623	507	
150	Yurt? Yusuf'un oğlu Yusuf	Müstecir (Kiracı)			5	3		8			6	2								20	36	56	60	116	423	30	250		703	587	
151	Uzunca oğlu Hacı Veli	-	18		6	2		26	1		2			6	72				2	12	20	0	104	147	251	1179		200	1379	1128	
152	Kalemoğlu İsmail	Amele/ Oğlu Hizmetkâr			3	1		4	1											8	18	26	60	86	234		400		634	548	
153	Çoban Ahmed oğlu Ali	Amele			7	2		9												22	36	58	60	118	522		200		722	604	
154	Sakallıoğlu İbrahim	Oğlu Mancınıkçı			7	3		10	1											40	144	184	240	424	1494		300		1794	1370	
155	Çaycuoğlu? İbrahim'in Ali	-	27		9	5		41	1		2	11	6		8	96			4	24	30	144	294	240	534	2403	30		2433	1899	
156	Memişoğlu Hasan	Oduncu			6	1		7	1											9	36	45	60	105	405		200		605	500	
157	Hafidoğlu Hüseyin	-			9	3		12	1			157	92	13						20	108	128	172	313	1152	352		200	1704	1391	
158	Abdi'nin Ali	-	30		7	4		41	1		2	10	5		6	72			5	30	20	108	230	203	433	1908	25		200	2133	1700
159	Hacı İsmailoğlu Ali	Amele			5	1		6	1											16	36	52	60	112	468		100		568	456	
160	Musa'nın Mustafa	-			5	4		9	1											35	162	197	203	400	1692		200		1892	1492	
161	Abid Mehmed	-			6	4		10	1											40	126	166	203	369	1413		300		1713	1344	
162	Abidoğlu Ahmed	Amele			3	0,5		3,5	1											6	9	15	37	52	175,5		250		425,5	373,5	
163	Balcıoğlu Hacı Süleyman	-	30		7	7		44	1		2	10	10	1	8	96			6,5	39	40	180	355	360	716	3195	50		500	3745	3029
164	Sarı Beşeoğlu Hasan	Oduncu			4,5	3,5		8	2											15	72	87	115	202	702		250		952	750	
165	Ali Ağa'nın Yusuf	-	12		2	3		17							4	48			4,5	27	20	144	239	183	422	2070			2070	1648	
166	Kalemoğlu Hüseyin	Çoban			4	2		6	1											22	18	40	115	155	360		500		860	705	
167	Kazakçıoğlu Osman	Hallaç			4,5	3		7,5	2			10								21	162	183	172	355	1242		350		1592	1237	

168	Kara Abdioğlu Halil	Mancınıkçı			4	4		8	1			10	10	1							25	144	169	203	373	1278	50	300	30	1658	1285		
169	Kahveci Küçük Halil	Kahveci			3	1,5		4,5	1												12	18	30	87	117	270		250		520	403		
170	Salihoğlu Bekir	Amele			3	1		4				143	93	13							15	18	33	147	111	378	343	350		1071	878		
171	Abdulkadiroğlu Mustafa	Amele			3,5	1,5		5	1												30	72	102	163	265	999		300		1299	1034		
172	Çobanoğlu Mustafa	-	36		1	6		43	2		2				8	96					4	24	30	144	294	278	572	2403		200	2603	2031	
173	Köseoğlu Hasan	Amele			4	6		10	1												8	16	24	87	111	234		300		534	423		
174	Abdulceliloğlu Celil	Amele			3	1		4	1												21	27	48	87	135	391,5		300		691,5	556,5		
175	Muhsinoğlu Hasan	Amele			1	0,5		1,5	1												5	5	10,5	30	40	95		200		295	254,5		
-	Emir Hasan Zevcesi Kerime Hatun	Ev Hanımı			1	1,5		2,5													6	36	42	30	72	256,5				256,5	184,5		
-	Sabitoğlu Mustafa'nın Zevcesi Fatma Hatun	Ev Hanımı			3	2,5		5,5													8	36	44	30	74	315				315	241		
-	Çobanoğlu Kerimesi Gülsüm Hatun	Ev Hanımı			3,5	1,5		5													4	36	40	30	70	279				279	209		
-	Hacı Osman Validesi Ayşe Hatun	Ev Hanımı			3	2,5		5,5													6	36	42	30	72	297				297	225		
-	Kapisuz Zevcesi Satı Hatun	Ev Hanımı			4	3,5		7,5													20	72	92	87	179	747				747	568		
-	Memişoğlu Hüseyin Zevcesi Ayşe Hatun	Ev Hanımı			1	2,5		3,5													5	36	41	30	71	288				288	217		
Toplam			1073,5	0	937,5	627	0	2638	169	0	69	646	391	41	242,5	2910	11	55	0,5	4	155,5	933	4093	17003	24998	25879	50914,5	211159,5	1814	26019	9090	248082,5	197168



## (2) SÖĞÜT KAZASI ÇALTI KARYESİNİN KOZ MAHALLESİ (BOA. ML. VRD. TMT. d. 09286.)

Kişi Bilgisi/ Meslek		Arazi (Dönüm)						Hayvan (Adet)					Vergi (Kuruş)										Gelir (Kuruş)										
Hane No	Hane Reisinin Adı, Lakabı ve Unvanı	Meslek / Özel Durum	Ekiilli Tarla	Kiraya Verilen Tarla	Nadas Tarla	Bağ	Harır Bahçesi (Dutluk)	TOPLAM AZALI	Yük-Binek	Seğman Büyükbaş	Toplam Büyükbaş	Toplam Küçükbaş	Vergisi Alınan Küçükbaş	Ağnam Vergisi	Öşür Vergisi Kalemleri										Toplam Öşür Vergisi	Vergiyi Mahsusata	TOPLAM VERGİ	Tarım Geliri	Hayvancılık Geliri	Meslek Geliri	Diğer Gelirler	TOPLAM GELİR	Kullanılabilir Toplam Gelir
															Buğday		Arpa		Burçak		Pamuk		Üzüm (Kuruş)	İpek (Kuruş)									
															Kile	Kuruş	Kile	Kuruş	Kile	Kuruş	Kıyye	Kuruş											
1	Hacı Mustafaoğlu Mehmed	-	25			8	4,5	37,5	1		2			6,5	78						15	162	255	223	478	1971,5				1971,5	1493,5		
2	Hacı Hasan	-	15			8	5	28	1		2			4	48						35	180	263	223	486	2124				2124	1638		
3	İsmailcioğlu İsmail	-	20			6	5	31	1		2			6	72						31	144	247	223	470	2173			40	2213	1743		
4	Kara Hüseyin'in Küçük Halil	-	16			5	6	27	1		2			5,5	66						27	110	201	113	314	1799				1799	1485		
5	Kara Hüseyinoğlu Molla Mehmed	-	18			6	3	27	1		2			3,5	42						25	90	157	113	270	1413				1413	1143		
6	Haliloğlu Hasan	Amele	4			3	1	8	1		2			1,5	18						17	36	71	89	160	639,5		300		939,5	779,5		
7	Çuraoğlu Osman	Amele				2,5	1	3,5	1												30	36	66	69	135	594		200		794	659		
8	Muhtar-ı Sani Kerimoğlu Osman	-	12			6	3	21	1										5	30	17	54	101	125	226	995			150	1145	919		
9	İsmailoğlu Hüseyin	-	22			3	5	30	2	1	3			12	144						32	72	248	184	432	2232	20		80	2332	1900		
10	Emir Hacı Ali'nin oğlu Mustafa	-				5	3,5	8,5	1												37	90	127	125	252	1143				1143	891		
11	Kara Mehmedoğlu Mehmed	Asker				1	1	2																	0	20				20	20		
12	Hacı Ahmed	-	13			5	6	24	1		6			4,5	54						40	180	274	223	497	2304			96	2440	1943		

13	Nimetoğlu Halil	Ayak Ticareti	1			2	1	4	1					1	12						15	54	81	100	181	648		200		848	667
14	Kara Mehmedoğlu Ali	-	3			1,5	3	7,5	1					1	12						7	36	55	25	80	414				414	334
15	Çakır Hasan	-	3			6	1	10	1					2							3	36								1251	960
16	Kara Hüseyinoğlu İbrahim	Çoban	7			4	0,5	11,5	1					2	24						22	46	46	89	135	657		200		857	722
17	Kart Hüseyinoğlu Mehmed	Amele	8			4	3	15	0					2	24						20	54	97	89	186	801		50		851	665
18	Molla Osman'ın İbrahim	Amele	4			4	2	10	1					2							15	54	81	69	150	729		50		779	629
19	Amucaoğlu? Mehmed	-	8			4	4	16	1					2							4	48								1485	1165
20	Kerimoğlu Mehmed	Berber				3,5	2	5,5	1												12	54	66	69	135	594		200		794	659
21	Boyacıoğlu Hüseyin	-	13			3	7	23	1						3,5	42					17	108	167	137	304	1270				1270	966
22	Köleoğlu Hasan ve Biraderi Halil (Ortak)	Amele				1	1	2	1												3	27	30	34	64	229,5		150		379,5	315,5
23	Kalaycıoğlu Mustafa	Ayak Ticareti				1	0,5	1,5	1												3	4	7,5	14	21,5	67,5		150		217,5	196
24	Tiryakinin İbrahim	Mancınık Keşidecisi				1	1	2													5	18	23	14	37	166,5		200		366,5	329,5
25	Pehlivanoğlu Ali	Amele				1	1	2	1												10	18	28	49	77	211,5		150		361,5	284,5
26	Ali'nin Hüseyin	Amele				1	0,5	1,5	1												4	18	22	14	36	157,5		150		307,5	271,5
27	Ferhatoğlu Mehmed	Amele				0,5	1	1,5	1												7	9	16	14	30	144		100		244	214
28	Çuraoğlu Halil	-	6			4	1,5	11,5	1					2							4	48								909	739
29	Tiryaki Mustafa	Amele				3	1,5	4,5	1												16	18	34	49	83	306		200		506	423
30	Kibirioğlu Ali	Amele				3	2	5	1												25	27	52	45	97	427		50		477,5	380,5
31	Hacı Mehmed'in Ahmed	-	20			6	6,5	32,5	1					3							8	96							120	2271	1710
32	Mehmed Ağa'nın Mehmed	Mancınık keşidecisi	2			3	2	7	2												8	72	80	69	149	588		200		788	639

33	Musaoğlu Musa	Amele		5		1	1	7													5	18	23	49	72	252		200		452	380			
34	Köleoğlu Mehmed	Amele				1	0,5	1,5	1												2	9	11	16	27	78,5		200		278,5	251,5			
35	Hüseyin Beşeoğlu İsmail	Mancınık keşidecisi				2	10,5	12,5	1												27	72	116,5	125	241,5	1124		200		1329,5	1088			
36	Fazlıoğlu Mustafa	Mancınık keşidecisi				1	2	3	1												23	36	59	69	128	531		200		731	603			
37	Mehmedoğlu İbrahim	Amele				3	3	6	1												24	144	168	137	305	1350		200		1550	1245			
38	Halidoğlu İsmail	Oğlu Mancınık keşidecisi	7			3	4	14						1,5	18						25	108	151	137	288	1116		200		1316	1028			
39	Hacı Ali'nin Ahmed	-	12			7	3,5	22,5	1		2			2,5	30						26	72	128	184	312	1435				1435	1123			
40	Halidoğlu Ahmed	-	12			5	2	19	1		2			4	48						40	72	160	184	344	1440				1440	1096			
41	Velioğlu Ahmed	Amele				3	3,5	6,5	1												18	54	72	125	197	648		300		948	751			
42	Kara Hüseyinoğlu Ahmed	-				0,5	1	1,5													4	18	22	14	36	157,5				157,5	121,5			
43	Baltacıoğlu Mehmed	Hizmetkâr				0,5		0,5													2		2	14	16	18		200		218	202			
44	Recepoğlu Hasan	Amele		5		2	1,5	8,5	1												14	72	86	69	155	824		150		974	819			
45	Recepoğlu Ahmed	Kudretsiz / Düşkün						0																	0					0	0			
46	Musaoğlu Ahmed	-	5			4	3	12	1		2			2	24						25	144	193	137	330	1575				1575	1245			
47	İmam-ı Karye Mustafa	İmam	13			8	9,5	30,5	1		2			4	48						25	162	235	223	458	2034		260		2294	1836			
48	Kadioğlu Hasan	-	5			2	1	8	1					1,5	18						10		28	69	97	657				657	560			
-	Alioğlu Ramazan Zevcesi Ayşe Hatun	Ev Hanımı				2	1	3	1												7	18	25	27	52	184,5				184,5	132,5			
-	Molla Osman Zevcesi Rabia Hatun	Ev Hanımı				1	1	2													5	36	41	27	68	237,5				237,5	169,5			
-	Hüsniye Hatun	Ev Hanımı				0,5	2	2,5													2	9	11		11	91				91	80			
<b>Toplam</b>			<b>272</b>	<b>12</b>	<b>0</b>	<b>161,5</b>	<b>136</b>	<b>581,5</b>	<b>43</b>	<b>1</b>	<b>42</b>	<b>0</b>	<b>0</b>	<b>0</b>	<b>88,5</b>	<b>1062</b>	<b>0</b>	<b>0</b>	<b>0</b>	<b>0</b>	<b>5</b>	<b>30</b>	<b>871</b>	<b>3200</b>	<b>5164</b>	<b>4833</b>	<b>9965</b>	<b>44367,5</b>	<b>20</b>	<b>4660</b>	<b>486</b>	<b>49533,5</b>	<b>(49575,5)</b>	<b>39614,5</b>

## (3) SÖĞÜT KAZASI ÇALTI KARYESİNİN ORTA MAHALLESİ (BOA. ML. VRD. TMT. d. 09280.)

Kişi Bilgisi/ Meslek		Arazi (Dönüm)						Hayvan (Adet)					Vergi (Kuruş)										Gelir (Kuruş)										
Hane No	Hane Reisinin Adı, Lakabı ve Unvanı	Meslek / Özel Durum	Ekiili Tarla	Kiraya Verilen Tarla	Nadas Tarla	Bağ	Hanr Bahçesi (Dutluk)	TOPLAM ARAZI	Yük-Binek	Sağman Büyükbaş	Toplam Büyükbaş	Toplam Küçükbaş	Vergisi Alınan Küçükbaş	Ağnam Vergisi	Öşür Vergisi Kalemleri										Toplam Öşür Vergisi	Vergiyi Mahsusa	TOPLAM VERGİ	Tarım Geliri	Hayvancılık Geliri	Meslek Geliri	Diğer Gelirler	TOPLAM GELİR	Kullanılabilir Toplam Gelir
															Buğday	Arpa	Burçak	Pamuk	Üzüm (Kile/Kuruş)	İpek (Kuruş)	Kile	Kuruş	Kile	Kuruş									
1	Hatipoğlu Osman Efendi	İmam				4	5	9	1									5	54	59	70	129	531		300			831	702				
2	Muhtar-ı evvel Hacı Hasan Ağa	"Ähz ve itâsından" gelir yazılmış	40			10	18	68	2		2							12	144									15000	21048	20026			
3	Muhtar-ı sani Hacı (...) Ağa	"Ähz ve itâsından" gelir yazılmış	20			3	10	33	1		2							12	144									2500	7396	6412			
4	İmamin İbrahim	-	1,5			4	5	10,5	1									5	54	59	70	129	556					556	427				
5	Hacı Osmanoğlu Ahmed	"Ähz ve itâsından" gelir yazılmış	24			9	8,5	41,5	1	1	3							4	48									1300	5239,5	4364			
6	Arapoğlu Mehmed	-	15			3	5	23	1		2							3	36									1266	1019				
7	Deli Mehmedoğlu Hasan	-	10			5	3	18	1		2							6	72									1519	1163				
8	Derviş Alioğlu İsmail	-	15			10	12	37	1		2							8	96									125	2307	1797			
9	İnce Mehmed	-	3			6	3	12	1		2							3	36									1364	1109,5				
10	Deli Hasanoğlu Ali	-	12			3	2	17	2		2							4,5	54									1314,5	973				

11	Kabakçı Hacı Ali	-	30			10	8	48	2		4										46	280	422	350	772	3127,5			500	3627,5	2855,5
12	Emir Hacı Hüseyin	-	12			10	10	32	2	2	4										46	108	220	240	460	2142	40			2182	1722
13	Bölükbaşıoğlu Halil	-	4			5	6	15	1												24	54	90	110	200	754				754	554
14	Bölükbaşıoğlu Ali	Yetim				1	1	2															0	0	0	50				50	50
15	Ahmed Beyoğlu Mehmed	-	5			3	4	12	1												22	54	100	130	230	846				846,5	616,5
16	Hacı Ali'nin Hasan	Mancınıkçı	2			2	1,5	5,5	1												4	55	71	50	121	544	200			744	623
17	Hacı Ali'nin İsmail	Mancınıkçı	2			2	1,5	5,5													5	33	50	50	100	553	200			753	653
18	Hacı Ali'nin Hüseyin	Amele	2			2	1,5	5,5													5	33	50	50	100	553	120			673	573
19	Hacı Ali'nin Mehmed	-	2			2	1,5	5,5													4	18	34	30	64	306				306	242
20	Kumarcı Mehmed	Oğlu Mancınıkçı				3	3	6	1												16	72	88	60	148	792	200			996	848
21	Şahbazoğlu Ahmed	Amele		6		2	1	9													13	9	22	50	72	272,5	200			472,5	400,5
22	(...) Süleyman	Amele				3	2	5	1												10	36	46	60	106	576	300			876	770
23	(...) Hasan	Amele				3	2	5	1												10	36	46	60	106	414	250			664	558
24	Kılıç Osman	-	8			4	3	15	1												2	30								966	729
25	Hamamcıoğlu Halil	-	6			4	3	13	1		2										3	10								763	606
26	Bedir Alioğlu Mehmed	Amele				2	2	4	1												13	33	46	70	116	433	200			629	517
27	Kemaloğlu Hüseyin	Amele				1	1,5	2,5	1												20	36	56	70	126	642	200			842	716
28	Kokanın? Halil	-	5			4	3	12	2		2										2	24								1287	985
29	Yunusoğlu Hüseyin	-		1		3	1	5	1		2										12	18	30	30	60	245				245	185
30	Köseoğlu Hüseyin	Yolculuk Ticareti		2		5	4	11	1		2										16	90	106	130	236	840	250			1090	854

31	Köseoğlu Emin	Amele				1	0,5	1,5	1												3	8	11	30	41	102		150		252	211	
32	Karagözoğlu Mahmud	Amele				2	1	3	1												10	36	46	50	96	414		150		564	468	
33	Madakoğlu Ahmed	Mancınık Keşidecisi	4			3	2	9	1					2,5	30						27,5	18	75,5	90	165,5	760		200		960,5	795	
34	Sarı Alioğlu İbrahim	-	8			5	3	16	2	2				6,5	78						27,5	108	213,5	190	403,5	1840				1840	1436,5	
35	Ahmedceoğlu Veli	-	10			4	3	17	1	2	5			3	39						22	108	169	170	339	1521	40			1561	1222	
36	Ayvazoğlu Ahmed	Amele				3	3	6	1												13	54	67	70	137	603		200		803	666	
37	Hacıoğlu Ahmed	Amele		2		2	3	7	1												16	36	52	150	202	655		300		955	753	
38	Kokanın? Ahmed	Semerci				1	1,5	2,5													5	36	41	70	111	369		100		469	358	
39	Kara Ahmed	-				1	1	2	1												10	54	64	50	114	535,5				535	421	
40	Durmuşoğlu Hüseyin	-	5			5	3	13	1	2				2,5	30						34,5	90	154,5	150	304,5	1391				1391	1086,5	
41	Kara Mehmedoğlu Muhsin	-	5			2	3	10	2	2				3	36						8,5	108	152,5	170	322,5	1374				1374	1051,5	
42	Beğim Ali	-	9			1,5	1	11,5	1	2				1	18						24	72	114	130	244	1111,5				1111,5	867,5	
43	Emir İsmail	Nalbant		5		2	2	9	1												13,5	54	67,5	170	237,5	558		500		1058,5	821	
44	Hacı Ramazanoğlu Süleyman	-	4			1	2	7	1					1	12						11	108	131	110	251	1143				1143	892	
45	Köseoğlu Ali	-	12			3	7	22	1					3,5	42						28,5	108	178,5	150	328,5	1689,5				1688,5	1360	
46	Arapoğlu İsmail	-	7			2	3	12	1					4	48						8	36	92	110	202	820				816	614	
47	Arapoğlu Hüseyin	Amele				2	3	5													21	72	93	90	183	828		200	250	1278	1095	
48	Memişoğlu Mustafa	Asker / Muaf						0																	0						0	0
49	Memişoğlu İbrahim	Mancınık Keşidecisi					2	2																30	30	150		200		350	320	
50	Memişoğlu Ali	Hizmetkâr				1	1	2													1		1	30	31	31		200		230	199	

51	İslamoğlu Hacı Mehmed	-	14			10	8	32	1					10	120					41	144	305	240	545	2786				2826	2241
52	Ferhadoğlu Mustafa	Eskicilik					1	1													0	20	20	37,5		200		237,5	217,5	
53	Ayvazoğlu İsmail	Amele				1	1	2	1											18,5	16,5	35	50	85	316	200		516,5	431,5	
54	Emir Ahmedoğlu Demirci Halil	Demirci	10			8	8	26	3					3	42					35	180	257	240	497	2232	500		2732	2235	
55	Sefer Mustafa	-				1,5	5	6,5	1											5	270	275	190	465	1860	300		2160	1695	
56	İnce Metin	-				4	3	7	1											23	108	131	110	241	1179			1179	938	
57	Çakır'ın İbrahim	-	5			4	2	11	1					2	24					33	90	147	130	277	1062			1062	785	
58	Delioğlu İsmail	-	5			3	2	10	1					1	12					32	18	62	110	172	558			558	386	
59	Bekmezci Mehmed	-	8			5	5	18	2	2				2	24					33	90	147	150	297	1323			1323	1026	
60	Osman Kethüda'nın Ahmed	-	3 (penbe)			2,5	2	4,5	2	2									2	12	20	90	122	110	232	1110			1110	878
61	Hacı Alioğlu Hacı İbrahim	-	8 (bostan)			2	3	5	1					45 (Bostan)						16,5	90	151,5	190	341,5	1363,5			1363,5	1022	
62	Hacı Osman'ın Ahmed'in Zevcesi Abide Hatun	Amele	4			0,5	2	6,5	1	2				1	12					3	18	33	150	183	297	300		597	414	
63	Hamamcioğlu Ali	-	5			3	3	11	1	2				3	36					16	90	142	170	312	1359	200		1559	1247	
64	İslamoğlu Osman	-	8			5	2	15	1	2				4	48					15	36	99	110	209	972			972	763	
65	Hacı Memiş	Kasap					2	2													33	33	60	93	300	300		600	507	
66	Abdullahoğlu Ramazan	-	10			8	1	19	1					3	42					36	90	168	170	338	1591			1593	1255	
67	Çavdar Osman	-	6			3	5	14	1					2	24					22	108	154	130	284	1388			1388	1104	
68	Hacı Ramazanoğlu Hacı Halil	-	3			1	2	6	1					3	36					8,5	108	152,5	50	202,5	1296			1296	1093,5	
69	Hacı Ramazanoğlu Osman	Mancınık Keşidecisi	4			2	1	7	1										2	12	13	54	79	70	149	711	200		911	762

70	Köseoğlu Ahmed	-	3			2	2	7						1,5	18						11	16,5	45,5	30	75,5	361				361	285,5
71	İsmailoğlu Halil	Oğlu Mancınık Keşidecisi				3	1	4	1												10	18	28	70	98	254		200		454	356
72	Köseçikoğlu Ahmed	Amele				1	0,5	1,5	1												15,5	38,5	54	0	54	451,5		200		651,5	597,5
73	Köseçikoğlu İbrahim	-	4			2	1,5	7,5	1		2				2	24					9	64	97	50	147	736,5				736,5	589,5
74	İslamoğlu Hacı Hüseyin	-	8			4	3	15	1		2				4	48					32	90	170	170	340	1611				1611	1271
75	Delî Mehmedoğlu İsmail	-	10			5	4	19	1		2				5	60					22	144	226	240	466	1953			200	2153	1687
76	İslamoğlu İslam	-		2		4	4	2	1												46	54	97	130	227	1024			150	1174	947
77	İslamoğlu Mustafa	-	5			5	5	15							2	24					20	90	134	130	264	1287				1287	1023
78	Şahbazoğlu İbrahim	Mancınık Keşidecisi	5			2	2	9	2						3	36					20	72	128	150	278	1192		200		1392	1114
79	Şahbazoğlu Mustafa	-		6		1	2	9	1		2				3	42					13	72	127	130	257	1062				1062	805
80	Kırkoğlu Ali	Amele				2	2	4	1												24	90	114	110	224	1026		200		1226	1002
81	Durmuşoğlu Hasan	-	5			6	3	14	1						2	24					34,5	108	166,5	170	336,5	1661				1661	1324,5
82	Kuzgunoğlu Ahmed	-	5			4	2	11	1		2				2	24					22	36	82	60	142	740				740	598
83	Şakşakoğlu Mehmed	-				4	2	6	1												26	54	80	60	140	720				720	580
84	Hacı İbrahim'in İsmail	Amele	5			3	1	9	0						2	24					8,5	90	122,5	130	252,5	1023		200		1223	970,5
85	Hacı İbrahim'in oğlu Hacı Ali	Nalbant Kalfası	5				1	6	1												11	144	155	220	375	1397		500		1897	1522
86	Hacı İbrahim'in oğlu Mehmed Efendi	Talebe-i Ulûmdan				2	1	3													10	90	100	150	250	697,5				697,5	447,5
87	Arapoğlu Halil'in Mehmed	Amele				3	1	4	1												15	18	33	40	73	297		215		512	439
88	Köseoğlu Hasan	-	7			4	3	14	1						3	36					28,5	90	154,5	170	324,5	1309,5				1309,5	985



89	Çakıroğlu Mehmed	Oğlu Amele	4			3	2	9	1	2				3	36					22	72	130	170	300	1251		150		1401	1101
90	Gürcüoğlu İbrahim	Hizmetkâr				1	0,5	1,5		2										2		2	20	22	47,5		200		247,5	225,5
91	Deli Mehmedoğlu Mehmed	-	4			3	3	10	1	2				3	36					7,5	72	115,5	90	205,5	1039,5				1039,5	834
92	Osman Kâhya'nın Hasan	Amele						0														0	20	20			200		200	180
93	Çobanoğlu Hüseyin	Amele				1	0,5	1,5	1											10	5,5	15,5	20	35,5	140		200		340	304,5
94	Hamamcıoğlu Mehmed'in Mustafa	-		5		4	1	10												25	16,5	41,5	50	91,5	537,5				537,5	446
95	Tiryakioğlu Hüseyin	-	8			5	3	16	1	2				2,5	30					37,5	72	139,5	220	359,5	1255,5		250	1505,5	1146	
96	Hamamcıoğlu Sağır Hüseyin	-	5			3	4	12	1	2				2	30					23	72	125	130	255	1125				1125	870
97	(...)oğlu Hüseyin	Amele		4		0,5	1	5,5												6	16,5	22,5	30	52,5	224		250		474	421,5
98	Ayvazoğlu Halil	-	3,5			2	3	8,5	1	2				2	30					20	72	122	110	232	1098				1098	866
99	Kel Derviş Alioğlu İsmail	Hizmetkâr						0		2												0	20	20	0		250		250	230
100	Arapoğlu Osman	Amele		2		-	1	3	1											22	36	58	70	128	537		250		787	659
101	Pehlivanoğlu Süleyman	Amele				1	1	2												14	36	50	30	80	450		200		650	570
102	Koca Hüseyinoğlu	-	8			3	3	14	1					2	24					24	54	102	90	192	999				999	807
103	Çakıroğlu Mehmed'in Ahmed	Hizmetkâr						0														0	20	20			250		250	230
104	Okkaoğlu? Mustafa	Amele				2	2	4	1											10	54	64	70	134	495		200		695	561
105	Selimoğlu Ali	-	10			10	4	24	1					4	48					41	108	197	220	417	1530				1530	1113
106	Tiryaki Osman	-	10			8	6	24	1	2				3	36					41	144	221	240	461	2394				2394	1933
107	Cebelü'nün Ahmed	-	4			3	3	10	1	2				2	24					22	54	100	60	160	819				819	659
108	Ayvazoğlu Ali	Amele				1	1	2	1	2										17,5	5	22,5	50	72,5	232		200		432,5	360

109	Hamamcı Osman'ın Mustafa	Amele			4	2	6	2												26,5	25	51,5	90	141,5	464		200		664	522,5
110	Osman Kethüda'nın Osman	-	8		3	3	14	2					2	30						24	108	162	170	332	1458			150	1608	1276
111	Yusufoğlu Mustafa'nın Hasan	-	8		3	3	14						2	24						35	36	95	150	245	1017			150	1167	922
112	Emir İsmail'in Ali	-	8		5	4	17	1		2			4	48						30	108	186	170	356	1674				1674	1318
113	Koca Hüseyinoğlu Halil	-	6		3	2	11	1		2			2	30						16	90	136	110	246	1224				1224	978
114	İslamoğlu Mehmed	-	10		10	3	23	1		2			3	36						35	90	161	130	291	1287				1287	996
115	Derviçoğlu Yusuf	Oğlu Amele	4		4	2	10	1					1	12						20	72	104	110	214	936		150		1086	872
116	Kabasakaloğlu Hasan	Hassa Askeri- Aşçı Neferi		2	2	1	5	1												8,5	18	26,5	40	62,5	323				323	260,5
117	Koca Hüseyinoğlu İbrahim	Amele			5	6	2	13	1											12	25	37	50	87	333		150		483	396
118	Tekeoğlu Ahmed	Amele			0,5	1	1,5	1												2	25	27	30	57	245		200		445	388
119	Hatipoğlu Ali'nin Halil	-	8		6	3	17	1		2			3,5	42						26,5	90	158,5	190	348,5	1670				1670	1321,5
120	Tekeoğlu Ali	Hizmetkâr			0,5	1	1,5			2										2	5	7	20	27	70		200		270	243
121	Salihoğlu Mehmed	-	8		3	3	14	1		2			4,5	54						21	108	183	170	353	1647				1647	1294
122	Deli Mehmedoğlu Ahmed	Amele			1	2	3	1												11	33	44	50	94	399		150		549	455
123	Koca Hüseyinoğlu Mehmed'in Peynirci	Amele	1				1	1												4		4	30	34	36		300		336	302
124	İmam Hüseyin Efendi	Oğlu Değirmenci			2	2	4	1												8	49,5	57,5	110	167,5	530		400		930	762,5
125	(...)oğlu Mustafa	Amele			1,5	1	2,5	1												4,5	11	15,5	20	35,5	140		150		290	254,5
126	Pehlivanoğlu Mustafa	Bekârlık Ticareti					0	0																0			200		200	200
127	Memişoğlu Hüseyin	-	10		2	7	19	1					2	24						5	126	161	130	291	1398				1395	1104
128	Doğan Derviş	-	8		6	1,5	15,5	2		2			3	36						15,5	90	141,5	90	231,5	1193				1193	961,5

129	Kel Derviş Alioğlu Mecid İsmail	Kazmacı					0			2												20	20			250		250	230					
130	Davulcu Osman	Karye Kethüdası			2	0,5	2,5	1													8	8	16	30	46	147		200		347	301			
131	İmamin Molla Mehmed	Değirmenci			3	5	8	1													10	82,5	92,5	60	152,5	865		100		965	812,5			
132	Baltacıoğlu Ömer Osman	-	5 (pen-be)		2	2	4	1												5	30	11	33	74	60	134	739			739	605			
133	Baltacıoğlu Hüseyin	Amele		3		1,5	3	7,5													3		3		3	112		200		312	309			
134	Köseoğlu Ali'nin Ali	-		5		2	2	9													10	49,5	59,5	90	149,5	585				585	435,5			
-	Yusuf Ali'nin Zevcesi Cemile Hatun	Ev Hanımı / Muaf		6		5	5	16													10		10		10	585				585	575			
-	Kahveci Ali Zevcesi Ayşe Hatun	Ev Hanımı / Muaf		3		1	0,5	4,5													2		2		2	80				80	78			
<b>Toplam</b>				570	54	5	419,5	376,5	1417	120	5	110	0	0	0	220,5	2683	0	0	0	0	12	72	2342	9409	14554	14400	28960,5	129472	100	13235	21075	163881,5	134921

## (4) SÖĞÜT KAZASI DUDAŞ KARYESİ (BOA. ML. VRD. TMT. d. 09277.)

Kişi Bilgisi/ Meslek		Arazi (Dönüm)					Hayvan (Adet)					Vergi (Kuruş)								Gelir (Kuruş)													
Hane No	Hane Reisinin Adı, Lakabı ve Unvanı	Meslek / Özel Durum	Ekilli Tarla	Kiraya Verilen Tarla	Bağ	Harir Bahçesi (Dutluk)	TOPLAM ARAZI	Yük-Binek	Sağman Büyükbaş	Toplam Büyükbaş	Toplam Küçükbaş	Vergisi Alınan Küçükbaş	Ağnam Vergisi	Öşür Vergisi Kalemleri								TOPLAM VERGİ	Tarım Geliri	Hayvancılık Geliri	Meslek Geliri	Diğer Gelfirler	TOPLAM GELİR	Kullanılabilir Toplam Gelir					
														Buğday		Arpa		Burçak		Pamuk									Kabluca (Kuruş)	Üzüm (Kile/Kuruş)	İpek (Kuruş)	Toplam Öşür Vergi	Vergiyi Mahsusa
Kile	Kuruş	Kile	Kuruş	Kile	Kuruş	Kiyye	Kuruş																										
1	El-Hac İsmail Efendi	Bâ-Berât-ı 'Ali İmam ve Hatip	45		6	11	62	2	1	3				2	24	0,5	2,5	0,5	4			1,5	20	117	169	92	261	1621,5	20	150		1791,5	1530,5
2	Muhtar-ı Evvel Değirmencioğlu İsmail	-	13,5		7	9	29,5	1	1	4				2,5	30	0,5	2,5	0,25	2				18	144	196,5	111,5	308	1363,5	20		150	1533,5	1225,5
3	Muhtar-ı Sani Kadimoğlu Eyüp	-	60		18	15	93	2	1	6				7	84	3	15	1	8			3	65	234	409	308	717	3438	20		3458	2741	
4	Değirmencioğlu Halil	-	16		5	5,5	26,5	2		3				2	30	0,5	4						25	72	131	111,5	242,5	1017			1017	774,5	
5	Hacı Halil	-	50		20	14	84	1	2	8	24	18		9	108	5	25	0,75	6				100		239	208	447	3771	98		3869	3422	
6	Hacı İbrahimioğlu Mustafa	-		11,5	7	4	22,5	1															12	36	48	55	103	381			381	278	
7	Kara Veli'nin Ahmed	-	25		7	6	38		1	4				1	12	0,5	2	0,5	4				25	90	133	151	284	1201,5	20		150	1371,5	1087,5
8	Değirmencioğlu Osman	-	40		15	20	75	2	1	4				40	48	4	20	0,75	6			6	50	198	328	308	636	2709	20		150	2879	2243
9	Himmetoğlu Hacı Mehmed	-	35		8	6	49	1	2	6	2	2		8	96	3	15	1	8				40	162	321	223	544	2565	48		2613	2069	
10	İmamoğlu Hacı Ahmed	-	25		7	6	38	2	2	6				4	48	2,5	12,5	1	8				58	108	234,5	223	457,5	2272,5	40		2312,5	1855	
11	Talakioğlu Ali	-		18	7	6	31	1															47	144	191	128	319	1545			1545	1226	

12	İmamoğlu Koca Ali	-		5	3	8	2													40	108	148	98	246	1008				1008	762
13	Ayvazoğlu Hasan	-	15	5	1,5	21,5	2	1	3			4	48	1	5	1	8			46	54	161	189	350	1530	20			1550	1200
14	Ayvazoğlu Ahmed	-	20	4,5	2	26,5	1	1	4			3	36	2	10	0,5	4			45	90	185	189	374	1503	20			1523	1149
15	Ayvazoğlu Mehmed	-	28	5	1,5	34,5			2			3,5	42	1,5	7,5	1,5	12			44	90	195,5	189	384,5	1516,5				1516,5	1132
16	Himmetoğlu Hacı Ahmed	-	30	13	6,5	49,5	2	2	6			4	48	2	10	1	8		6	102	180	354	264	618	3186	40			3226	2608
17	Kadimoğlu Ahmed	-	35	6	8	49	1	1	3			5	60	3	15	0,5	4			45	144	268	264	532	2412	20			2432	1900
18	Süzükoğlu Ahmed	-		8	2	4	14													31	72	103	55	158	785				785	627
19	Murtazaoğlu Hasan	-		2	2	4														16	36	52	55	107	427,5				427,5	320,5
20	Semizoğlu Ali	-	30	7	7	44	2	1	3			3,5	42	2	20					30	116	208	179	387	1872	20			1892	1505
21	Sarıca Hüseyin	-	20	4	6	30			2			4	48	2	10	0,5	4			35	126	223	179	402	1845				1845	1443
22	Sarıcaoğlu Mehmed	-	25	8	5	38	1	1	3			2,5	30	0,5	4					26	108	168	128	296	1350	20			1370	1074
23	Kadimoğlu Kemal	Nalbant	12	3	1	16	1		2			2	24	1,5	7	0,25	2			13	54	100	77	177	985,5	150			1135,5	958,5
24	Kadimoğlu İsmail	-	5	3	1	9	1		2			2	24	1	5	0,5	4			10	36	79	77	156	717				717	561
25	Kadimoğlu Hüseyin	-		17	5	3,5	25,5													14	54	68	55	123	601				601	478
26	Berberoğlu Osman	-		10	5	3	18	1			180	180	18							30	72	102	118	220	897	385			1282	1062
27	Halil'in oğlu Halil	-	12	3	3	18	1	1	3			4	48	0,5						14	27	89	98	187	1120,5	20			1140,5	953,5
28	Abdülheyoğlu Mehmed	-		15	1,5	3	18	1												10	54	64	98	162	651				651	489
29	Murtazaoğlu Mustafa	-	15	3	1,5	19,5	1	1	4			3	24	0,75	6					36	36	120	118	238	1080	20			1100	862
30	Avaiioğlu? Ali	Mancınıkçı		4	1	5	1													20	18	38	98	136	504	200			704	568
31	Cinoğlu Mustafa	-	25	3,5	6	34,5	2		2			3	36			0,5	4			40	144	224	151	375	1692				1692	1317

32	Kadimoğlu Koca Mehmed	-	40		5	5	50	1	2	8				4,5	54	2	10	0,5	4				45	180	293	264	557	2556	40			2596	2039	
33	Hacı İbrahim	-		22	8	4	34	1															50	144	194	179,5	373,5	1833,5				1833,5	1460	
34	Berberoğlu Ali	-	5		3	5	13	1	1	1													32	72	104	118	222	1128	20			1148	926	
35	Deli Haliloğlu Halil	-		15	3	2	20		1	2													26	45	71	98	169	703,5	20			723,5	554,5	
36	Sarıca Mehmed	Mancınıkçı			3,5	5	8,5	1															31	99	130	128	258	1048,5		200		1248,5	990,5	
37	Berberoğlu Molla Mehmed	-	15		3	3	21	1	1	4				3,5	42	1	5	0,75	6				3	30	90	176	118	294	1422	20			1442	1148
38	Muherremoğlu Hüseyin	-		3	7	3	13	2	1	2													60	144	204	151	355	1724	40			1764	1409	
39	Eminoğlu Ali	-	24		6	7	37	1	2	5				3,5	40								40	72	152	98	250	1305	40			1345	1095	
40	İmamoğlu Abdullah	-	8		3	2	13	1		2				2	24								30	72	126	98	224	891				891	667	
41	Emir Mehmed	-	12		3	2	17	1	1	3				2	24	2	10						25	54	113	179	292	1017	20			1037	745	
42	Emir Hüseyin	-	20		3	2	25	1		2				5	60	1,5	7,5	0,5	4	2	12		40	72	195,5	179	374,5	1462,5				1462,5	1088	
43	Macuncu Bekir	-	10		2	2	14	1		2				1,5	18	0,75	6						25	18	67	55	122	603				603	481	
44	Cihanbeyli Mehmed	-	8		4	2	14	2						0,5	6								10	90	106	55	161	670,5				670,5	509,5	
45	Semiz'in Mehmed	-	40		10	8	58	1	1	3				3,5	45	1,5	12						40	180	277	223	500	2250	20			2270	1770	
46	Talaklıoğlu Mustafa	Kıracılık			3	1	4	1															13	4,5	17,5	55	72,5	157,5		200		357,5	285	
47	Alioğlu Hüseyin	Mancınıkçı			3	5,5	8,5	1															12	54	66	98	164	675		200		875	711	
48	Talaklıoğlu Mehmed	Yolculuk Ticareti			2	2	4																25	18	43	55	98	387	150			537	439	
49	Muherremoğlu İbrahim	Mancınıkçı			1,5	1	2,5	2															45	14	59	98	157	490,5		100		590,5	433,5	
50	Himmetoğlu Mustafa	-	15		4	5	24	2	2	5				4,5	54			1	8				35	126	223	179	402	1845	40			1885	1483	
51	Güfceri Ahmed	-	16		10	4	30	1	1	3				3,5	42	1	5	1	8				90	126	271	223	494	2358	20			2378	1884	

52	Talaklıoğlu Ömer ve Ali	Mancınıkçı	6		5	3	14	2	2	3					1	5					19	144	168	98	266	1350	40	150		1540	1274	
53	Hacı İbrahimoğlu Hasan	Kiraçlık		6	5	2	13	1													40	90	130	128	258	1220		200		1420	1162	
54	Himmetoğlu Mehmed	-			4	3,5	7,5	1													30	108	138	98	236	918				918	682	
55	Eminoğlu Hüseyin	-		10	4	4	18	3													50	144	194	128	322	1573				1573	1251	
56	Bekir'in Mehmed	-	25		9	6	40	1	2	2			3	36	1	5					47	108	196	223	419	1764	40			1804	1385	
57	Kadimoğlu Hasan	-	12		4	3	19	2					3	36	2	20					30	72	148	151	299	1413				1413	1114	
58	Çamurcuoğlu Ali	-	25		3	4	32	1	1	4			3	36	2	10	1	8			25	90	169	151	320	1276	20			1296	976	
59	Talaklıoğlu Ahmed	-	10		1	1	12	1													39	18	57	55	112	588				588	476	
60	Çamurcuoğlu Osman	-	20		4	4	28	1	1	4			4	48	0,5	4					25	72	149	128	277	1341	20			1361	1084	
61	Muharremoğlu Ahmed	Mancınıkçı	15		2,5	2,5	20	1	1	4			4	48							37	58,5	143,5	118	261,5	1190	20	200		1410	1148,5	
62	Çamurcuoğlu Ahmed	-	13		2	2,5	17,5	1													10	18	28	55	83	282				282	199	
63	Sarıcaoğlu Mustafa	-	6		3	3	12	2							2	10					27	54	91	118	209	1062				1062	853	
64	Kızılsaraylı Abdulbaki	-	25		10	6	41	0	2	5			5	60	2	10	0,5	4			87	108	269	223	492	2421	40			2461	1969	
65	Kadimoğlu Osman	-	12		3	3	18	1		0			2	24							16	54	94	55	149	724,5				724,5	575,5	
66	Kara Veli	-	10		2	2	14	4		2			2	24	0,75	3,5					20	18	65,5	55	120,5	591,5				591,5	471	
67	Kadim Hacı Abidin	-	60		15	10	85	3		5	9	5	0,5	9	108	3	15	1,25	10		3,5	90	180	406	308	714,5	3661	24			3685	2970,5
68	Hacı Mustafa ve Kardeşinin Oğlu Molla Bekir, İbrahim, Ali ve Mustafa	-	160		30	50	240	1	2	8	283	190	28,5	21	252	7,5	37,5	2	16		6	200	540	1051,5	378	1458	8977,5	660	450	10087,5	8629,5	
69	Kadimoğlu Süleyman	-		10	2	4	16			1											14	54	68	55	123	642				642	519	
70	Emir İsmail	Mancınıkçı			3,5	3	6,5														25	58,5	83,5	128	211,5	731	200			931	719,5	

71	Deli İsmail'in Ali	Yolculuk Ticareti			3	3	6													25	72	97	98	195	711		200		911	716
72	Halil'in İsmail	-	18		3	7	28	0	1	3			3	36						30	90	156	151	307	1323	20		1343	1036	
73	Himmetoğlu Ali	-	4		2	2	8	1												17	36	53	28	81	603			603	522	
74	Muradoğlu Osman	-			1,5		1,5	1			72	47	7							10		10	55	72	90	182		272	200	
75	Saidoğlu Osman	Mancınıkçı			6	3	9													38	90	128	118	246	1059		200	1259	1013	
76	Sarıcaoğlu Veli	Mancınıkçı			2	1	3	2												22	36	58	55	113	542,5	200	742,5	629,5		
77	Celebioğlu? Ali	-	25		4	5	34	1	2	3			5	60	3	15	0,75	6		50	126	257	223	480	2151	40		2191	1711	
78	Kadimoğlu Yusuf	-	20		3	3	26	2		2			2,5	30						35	18	83	98	181	909			909	728	
79	Bekir'in Osman	-	3		12	6	21	1	1	3			3	36	4,5	22,5	0,75	6		50	144	258,5	223	481,5	2164,5	20		2184,5	1703	
80	Cihanbeyioğlu Mustafa	-		15	2	2	19	1												21	54	75	55	130	558			558	428	
81	Ramazanoğlu Mehmed	-	15		4	2	21	1		2			3	36	0,25	2				25	64	117	151	268	1215			1215	947	
82	Küflüoğlu Hüseyin	-	15		3	3	21	1	1	4			3	36						23	90	149	179	328	1179	20		1199	871	
83	İmamoğlu Mustafa	-	20		4	7	31		1	5			5	60	1	5	1	8		3	35	144	255	223	478	2335	20		2360	1882
84	Berber Mehmedoğlu Osman	Asker/Muaf		8	2	2	12													10	18	28		28	267			267	239	
85	Sarı Alioğlu Ahmed	-	25		7	8	40	1		4			4	48	1,5	7,5	0,25	2		3	53	126	239,5	180	419,5	1998,5		1993,5	1574	
86	Abdülheyoğlu Ali	-		15	4,5	6	25,5	2		1										55	90	145	128	273	1299			1299	1026	
87	Abdurrahimoğlu Veli	-	40		6	4	50	1	1	3			6	72	2	10	0,75	3		4,5	55	144	288,5	223	511,5	2380,5	20		2400,5	1889
88	Celebioğlu? Ömer	-		12	4	1,5	17,5	2												36	15	51	98	149	534			534	385	
89	Himmetoğlu Süleyman	Babasının Yanında/ Muaf	20		4	5	29	1	2	5			4	48	3	15	1	8			65	144	280	223	503	2277	40		2317	1814



90	Berber Mehmed	Mancınıkçı		8	4	3	15	1													25	58,5	83,5	98	181,5	827		200		1027	845,5		
91	Haliloğlu Hüseyin	-	15		6	2	23	2		2			2	24	1	5	1	8			25	36	98	55	153	963				963	810		
92	Sarı Mehmed Hüseyin	-	25		5	2	32	1	1	3			3	36	1	5	0,5	4			40	36	121	151	272	1089	20			1109	837		
93	İmamoğlu Hacı Süleyman	-		9	1	2	12	1													18	13	31	55	86	314				314	228		
94	Muhteremoğlu Ali	-		4	3	6	13	1			140	90	13,5								16	72	88	98	199,5	731	330			1061	861,5		
95	Tiryaki Ahmed	-			3,5	2	5,5														26	27	53	55	108	477				477	369		
96	Hasanoğlu Mehmed	-		6	5	3	14														10	72	82	77	159	839				839	680		
97	Himmet'in Mehmed Ali	Mancınıkçı /Babasının Yanında / Muaf		17	1	1	19														15	18	33		33	387		200		587	554		
98	Hasanoğlu Halil	Babasının Yanında / Muaf			2		2		1	1											6		6		6	54	20	200		274	268		
99	Muradoğlu Osman'ın Üvey Oğlu Mustafa	Hizmetkâr /Muaf			2		2				14	7	1								10		10		11	90	35	300		425	414		
100	Ahur Köylü Çaylakoğlu Halil'in Mustafa	Bekârlık Ticareti / Bebeği var																							0			300		300	300		
<b>Toplam</b>			<b>1438,5</b>	<b>239,5</b>	<b>508</b>	<b>450,5</b>	<b>2635</b>	<b>107</b>	<b>54</b>	<b>204</b>	<b>544</b>	<b>359</b>	<b>50,5</b>	<b>252,5</b>	<b>2593</b>	<b>86</b>	<b>460,5</b>	<b>26,5</b>	<b>209</b>	<b>2</b>	<b>12</b>	<b>39,5</b>	<b>3488</b>	<b>8421</b>	<b>15220,5</b>	<b>13000,5</b>	<b>28301,5</b>	<b>133188</b>	<b>2762</b>	<b>3700</b>	<b>1100</b>	<b>140750</b>	<b>112478,5</b>

## (5) SÖĞÜT KAZASI KARAVİRAN KARYESİ (BOA. ML. VRD. TMT. d. 09294.)

Kişi Bilgisi/ Meslek		Arazi (Dönüm)						Hayvan (Adet)					Vergi (Kuruş)										Gelir (Kuruş)										
Hane No	Hane Reisinin Adı, Lakabı ve Unvanı	Meslek / Özel Durum	Ekilli Tarla	Kiraya Verilen Tarla	Nadas Tarla	Bağ	Hanır Bahçesi (Dutluk)	TOPLAM ARAZI	Yük-Binek	Sağman Büyükbaş	Toplam Büyükbaş	Toplam Küçükbaş	Vergisi Alınan Küçükbaş	Ağnam Vergisi	Öşür Vergisi Kalemleri										Toplam Öşür Vergisi	Vergiyi Mahsusa	TOPLAM VERGİ	Tarım Geliri	Hayvancılık Geliri	Meslek Geliri	Diğer Gelirler	TOPLAM GELİR	Kullanılabilir Toplam Gelir
															Buğday	Arpa	Göğeri	Pamuk	Kile	Kuruş	Kile	Kuruş	Kuruş	Kuruş									
1	İmam Hacı İbrahimioğlu Halil Efendi	-	10		7	3	6	26	1		2				1	12					3,5	21	10	108	151	50	201	1521				1521	1320
2	Nalbandoğlu Hacı Hasan Ağa	-	50		40	11	21	122	1	2	9	240	170	25,5	9	108	4,5	22,5			5	30	20	414	594,5	380	1000	5662,5	690		500	6852,5	5852,5
3	Ali Beşeoğlu Osman	-	11		8	4	7	30	1	1	4				2	24	1	5			1	6	5	108	148	115	263	1255	20			1275	1012
4	Nalbandoğlu Hacı Mustafa	-	8		7	4	10	29	1		2				1,5	18	2	10			3	18	6	216	268	185	453	2490				2490	2037
5	Hacı İsmailoğlu Hacı Hasan	-	9		7	3	9	28			2				2	24	2	10			4	24	10	216	284	101	385	2475				2475	2090
6	Nalbandoğlu Yetimi İsmail	Yetim/ Muaf		4		2	3,5	9,5															5	27	32		32	298				298	266
7	Mihalıçlıoğlu oğlu Hacı Süleyman	-	8		7	6	11	32		1	4				1	12	2	10			3	18	16,5	198	254,5	225	479,5	2290,5	20			2310,5	1831
8	Hacı Osmanoğlu Veli Ağa	-	9		8	2	5	24	1		1				1	12					2,5	15	5	81	113	101	214	1057,5				1057,5	843,5
9	Hacı Yakuboğlu Abdullah	-	11		11	10	10	42	1		2				2	24	1,5	7,5			1	6	10	180	227,5	175	402,5	1727,5				1727,5	1325
10	Hacı İsmailoğlu Halil	Esir-i Firaş /Muaf		5		2	3	10															2	18	20	0	20	354,5				354,5	334,5
11	Hasanoğlu Bekâr Hacı İsmail	-	12		9	5	10	36	1		2				3	36	1	5			3	18	24	144	227	225	452	2061				2061	1609
12	Mahmudoğlu Said	-				2	3	5															2	54	56	21	77	504				504	427

13	Ali Beşeoğlu Hüseyin	-	9		7	4	7	27	1		2			2	24	1	5			1	6	5	108	148	115	263	1251				1251	988		
14	Ali Beşeoğlu Ahmed	-	12		2	4	6	24			1			2	24	1	5			1	6	5	108	148	115	263	1251				1251	988		
15	Emir Salih oğlu Hacı Salih Ağa	-	15		5	7	15	42	1	2	6			8	96	1	5			4,5	27	23	324	475	380	855	4016	40			4056	3201		
16	Hasanoğlu Hacı Ali	-	25		16	5	19	65	1	1	4			8	96	3	15			3	18	10	72	211	380	591	2709	20		400	3129	2538		
17	Kuyum?(Kayyum) oğlu Kara Mehmed	Amele				2	3	5	1													10	41	51	70	121	390		200		590	469		
18	Hacı Keskin oğlu Ali	-	8		7	4	4	23	1		2			1	12					2	12	12	108	144	180	324	1134				1134	810		
19	Hacı Yakuboğlu Ahmed	-	11		11	9	10	41	1		1			2	24	1,5	7,5			3	18	16	216	281,5	175	456,5	2046,5				2046,5	1590		
20	Tokçaoğlu İbrahim	-	14		7	6	6	33	1		2			5	60	1,5	7,5			4	24	25	108	224,5	225	449,5	2106,5				2106,5	1657		
21	Koca Mehmed oğlu İbrahim	-				3	2	5														5	72	77	101	178	612				612	434		
22	Tokçaoğlu Halil	-	6		6	7	10	29	1		2			3	36	1	5			4,5	27	23	90	181	294	475	1629		200		1829	1354		
23	Pilavoğlu İbrahim	-	4		4	3,5	5	16,5	1	1	3			1,5	18					1	6	20	72	116	101	217	882	20		150	1052	835		
24	Kurşunlu Süleyman	-	15		10	13	10	48	1		2			4,5	54	1	5			5	30	40	90	219	225	444	2052			200	2252	1808		
25	Mihalıç oğlu Abdullah	-	8		8	10	8	34	1	1	4			2,5	30	1	5			5	30	20	252	337	225	562	2548	20		150	2718	2156		
26	Kara Mustafa oğlu Hasan	-	15		7	8	12	42	1		2			1,5	18					3	18	20	126	182	215	397	1476			200	1676	1279		
27	Eskioğlu Ahmed	-	5		5	7	8	25		1	5			2	24					-	29	2	12	21	162	248	225	473	1989	20		200	2209	1736
28	Kayal oğlu Ali	-	15		10	8	4	37	1	1	4			2,5	30					-	16,5	1	6	16	65	117	101	218	1016,5	20		100	1136,5	918,5
29	Abdurrahim Dai	-	8		3	8	10	29	1		3			2	24					4	24	21	108	177	225	402	1836			200	2036	1634		
30	Müezzinoğlu Mustafa	-	4			2	2,5	8,5														4	72	76	30	106	482,5				482,5	376,5		
31	Kayyum oğlu Hasan	-	5		3	5	4	17	1											2,5	15	15	60	90	130	220	1051,5				1051,5	831,5		
32	Beyoğlu Halil	-	4			5	5	14	1		3			2,5	30					2	12	20	72	134	160	294	1143			250	1393	1099		

33	Çalıkoğlu Ali	-	8		3	5	5	21			2			1,5	18				4	12	20	54	104	130	234	1179			200	1379	1145
34	Hacı Hasan Efendi	Amele	10		5	4	8	27			3			3	36	1	5		2	12	20	180	253	225	478	1953		250		2203	1725
35	Gömeçoğlu İbrahim	-	15		5	7	9	36	1		3			3	36	1	5		5	30	20	144	235	245	480	2115			200	2315	1835
36	Hacı Hüseyinoğlu Hüseyin	-		5		1,5	4	10,5	1	1	1								1	6	5	72	83	50	133	747	20			767	634
37	Düz Akıllı Hacı Hüseyin	-	10		6	15	9	40	1		2			1,5	18				6	36	50	126	230	250	480	1991			300	2291	1811
38	Düz Akıllıoğlu Hasan	-	5			2	5	12	1		2			0,5	6				5,5	33	15	144	198	101	299	1647				1647	1348
39	Koca Halil	-	8		4	6	10	28	1	1	3			2,5	30	2	10		5	30	10	180	260	201	461	1854	20		250	2124	1663
40	Monla Eminioğlu Halil	-	4		4	4	3	15	1	1	3			1	12				1	6	5	72	95	101	196	775	20			795	599
41	Ali Beşeoğlu Mehmed	Amele	5		3	3	5	16			2			1	12				3,5	21	10	90	133	101	234	1035		100		1135	901
42	Hacı Kâhya Damadı Ali	Amele		6		2	2	10	1												5	36	41	30	71	303		150		453	382
43	Berberoğlu Süleyman	Amele		2		4	3	9	1		2								1	6	10	72	88	50	138	549		200		749	611
44	İmam Hasan Efendi	İmam/ Muaf	9		6	12	8	35		1	3			1,5	18				1,5	9	20	144	191	0	191	1395	20			1415	1224
45	Mürseloğlu Ali	-	25		5	10	8	48	1	1	5			7,5	90	1	5		5	30	20	108	253	225	478	2196	20		150	2366	1888
46	Çelikoğlu Abdullah	-	5			3	3	11	1		2			2	24				1	6	7	72	109	20	129	800			200	1000	871
47	Hacı Hüseyinoğlu Hacı İsmail	-	5			3	3	11		1	2			1	12				3,5	21	10	90	133	130	263	1317,5	20		100	1437,5	1174,5
48	Hacı Ahmedoğlu Mustafa	-	18		7	15	10	50	1	1	5			2	24	1	5		3,5	21	20	180	250	225	475	2178	20		150	2348	1873
49	Keskinioğlu İsmail	-	4		3	3	7	17	1	1	3			2	24	1	5		5	30	15	126	200	225	425	1719	20		150	1889	1464
50	Koca Musaoğlu Mehmed	Amele		3		5	5	13											1	6	15	54	75	101	176	594		150		744	568
51	Kerim Ali'nin Osman	Amele				1	1	2													2	7,5	9,5	30	39,5	93		250		343	303,5
52	Berber Haliloğlu Mustafa	Amele				1	1	2													2	7,5	9,5	30	39,5	93		250		343	303,5

53	Mustafa Beyoğlu Mustafa	-	7		6	8	21	1		2			0,5	6				3,5	21	18	90	135	215	350	1296			250	1546	1196	
54	Kara Mehmedoğlu Mustafa	-	9		4	5	18			2			3	36				5	30	10	72	148	150	298	1332			150	1482	1184	
55	Zeyveli İsmail Bereli Hüseyin	-	15		9	8	32	1		2			4	48	1	5		1	6	26	126	211	215	426	1827				1827	1401	
56	Koca Mehmedoğlu Hasan	-	13		8	8	29		1	5			3	36				7	42	28	216	322	225	547	2206,5	20			2226,5	1679,5	
57	Musaoğlu Hasan	Amele	7		3	9	9	28	1	1	4		1	12				3	18	20	90	140	150	290	1098	20	200		1318	1028	
58	Solakoğlu Müezzın Monla Mehmed	Amele	5		8	7	20	1	1	3			2	24				1	6	15	72	117	150	267	1053	20	200		1273	1006	
59	Hacı Hüseyin'in Koca Mustafa	Amele	5		5	5	7	22	1		2		3	36				2,5	15	6		57	185	242	1728		100		1828	1586	
60	Ömeroğlu Hasan	Amele		8		2	5	15					1	12				0,5	3	2	36	53	50	103	477		100		577	474	
61	Hacı Hüseyinoğlu Veli	-	9		7	8	24			2			3	36				1,5	9	25	90	160	130	290	1395				1395	1105	
62	Çobanoğlu Fazlı	Amele			1	1	2			1										3	36	39	30	69	351		150		501	432	
63	Çavuşoğlu İbrahim	Amele			4	3	7													12	36	48	50	98	351		150		501	403	
64	Kara Mehmedoğlu Mehmed	-	3		2	4	9	1		2			2	24				2	12	4	90	130	115	245	1251				1251	1006	
65	Baki Beşeoğlu Mehmed	Amele	8		2	5	6	21			2		2	24				1	6	3	52	87	101	188	783		150		933	745	
66	Alemdaroğlu Mehmed	Alil/ Muaf	6		4	2	12													5	9	14		14	171				171	157	
67	Kürel Mehmed	Amele			3	1	4	1		1										3	18	21	20	41	189		150		339	298	
68	Sert Osmanoğlu Mehmed	Amele		2		4	8	14	1				1	12				2,5	15	5,5	90	122,5	30	152,5	859,5		150		1009,5	857	
69	Nalbandoğlu Hacı Halil	Nalbant	2		4	7	13	1	1	2			0,5	6				1	6	20	108	140	150	290	1179	20	350		1549	1259	
70	Nalbandoğlu Salih	-	10		10	3	3,5	26,5			3	151	100	15	3	36	1	5		2	12	12	108	173	175	363	1476	340	100	1916	1553
71	Hacı Ali Oğlu Ali	Amele	8		1	5	14			1			2	24				1	6	8	54	92	115	207	747		150		897	690	
72	Caferoğlu Ahmed	Amele		1,5		2	2	5,5	1											8	18	26	21	47	239		150		389	342	

73	Caferoğlu Ali	-	18		5	5	4	32	1		2				5	60					1	6	29	90	185	215	400	1585			200	1785	1385		
74	Aşağı Karyeli Mehmed	Amele				2	2	4															8	18	26	50	76	234		150		384	308		
75	Abdurrahimoğlu Halil	Amele				5	4	9	1														10	90	100	101	201	765		150		915	714		
76	Kayalıoğlu Ibrahim	-	8			5	5	18	1		2				5	60						2	12	15	216	303	225	528	2241			2241	1713		
77	Gömeç Osman	Amele		2		3	1	6	1															58	7	65	101	166	448		200		648	482	
78	Kasaboğlu Ibrahim	-	8			6	8	22	1	1	2				4	48						3	18	20	162	248	215	463	1973	20		1993	1530		
79	Hacı Hüseyinoğlu Halil	Amele	3			1,5	3	7,5	1						1	12						3	18	11	54	95	60	155	855		150		1005	850	
80	Hacı Hüseyinoğlu Mehmed	-	8			1,5	3	12,5	1						2	24						1	6	10	54	94	50	144	927				927	783	
81	Nalbandoğlu Ali	-	10		10	6	8	34	1		1				3,5	42						1	6	15	144	207	175	382	1626				1626	1244	
82	Kayalıoğlu Hasan	Amele	16			8	8	32	1		2				3,5	42						2,5	15	20	90	167	150	317	1512		200		1712	1395	
83	Çakıroğlu Ibrahim	-	8			5	6	19			2				2	24						3,5	21	20	72	137	70	207	1071				1071	864	
84	Çavuşoğlu Ali	Amele	8			3	3	14	1		2				2	24						1	6	10	18	58	120	178	603		200		803	625	
85	Sarı Süleyman	-	5			3	6	14	1	1	2				3	36						2	12	20	90	158	125	283	1341	20			1361	1078	
86	Ali Beyoğlu Molla Mehmed	Amele	5		3	6	6	20			1				1	12						1	6	5	54	77	100	177	693		200		893	716	
87	Caferoğlu Halil	-	8			5	5	18	1	1	3				1,5	18						4	24	20	126	188	101	289	1530	20			1550	1261	
88	Bektaşoğlu Ahmed	Amele	9		4	7	5	25		1	1				3	36						2	12	20	54	122	150	272	1191	20	200		1411	1139	
89	Kasaboğlu Hasan	-	10		10	6	6	32	1		2				2,5	30						3	18	15	108	171	150	321	1458				1458	1137	
90	Nalbandoğlu Osman	Düşkün						0																			0							0	0
91	Ibrahim Beşeoğlu Ibrahim	-	30		30	7	7	74	1		2				3	36						2	12	16	108	172	150	322	1420				1420	1098	
92	Mihaliçoğlu Hasan	-	6		3	5	6	20	1		2				2,5	30						2,25	13,5	15	144	202,5	101	303,5	1516,5				1516,5	1213	

93	Kütahyalı Cafer	-				3	2	5	1											4	36	40	20	60	310,5				310,5	250,5			
94	Arap Örenlioğlu? Ahmed	Amele				3	4	7	1											5	36	41	50	91	369	200		569	478				
95	Mihaliçioğlu Ali	Amele	4		3	1	6	14	1			2	24							6	54	84	130	214	834	200		1034	820				
96	Karaođlanođlu Mehmed Emin	-				1	4	5	1											3	72	75	30	105	513			513	408				
97	Monlaođlu Mustafa	Amele		1		2	3	6												5	36	41	30	71	293	150		443	372				
98	Bektađođlu Mustafa	Amele		3		3	1	7	1											5	18	23	25	48	217	250		467	419				
99	Deli Süleymanođlu Memiř	Bekârlık Ticaretî						0																0		250		250	250				
100	Hacı Mehmed Efendi Damadı Hüseyin	-	11			5	5	21	1			1	12				2	12	15	90	129	66	195	1161				1161	966				
101	Pekođlu Ahmed	Amele		3		1	1	5												3	9	12	50	62	166	200		366	304				
102	Körükođlu Ali	Topçu Askerî/ Muaf		4,5		3	3	10,5																0	130			130	130				
<b>Toplam</b>			724	50	354	484	590,5	2202,5	66	27	177	391	270	40,5	181	2172	35	175	0	45,5	199,75	1186,5	1344	9510	14433	12807	27266	124843,5	1530	6700	4500	137573,5	110307,5

## (6) SÖĞÜT KAZASI KATLIÇ KARYESİ (BOA. ML. VRD. TMT. d. 09288.)

Kişi Bilgisi/ Meslek		Arazi (Dönüm)						Hayvan (Adet)					Vergi (Kuruş)										Gelir (Kuruş)										
Hane No	Hane Reisinin Adı, Lakabı ve Unvanı	Meslek / Özel Durum	Ekiili Tarla	Kiraya Verilen Tarla	Nadas Tarla	Bağ	Hanr Bahçesi (Dutluk)	TOPLAM ARAZI	Yük-Binek	Sağman Büyükbaş	Toplam Büyükbaş	Toplam Küçükbaş	Vergisi Alınan Küçükbaş	Ağnam Vergisi	Öşür Vergisi Kalemleri										Toplam Öşür Vergisi	Vergiyi Mahsusa	TOPLAM VERGİ	Tarım Geliri	Hayvancılık Geliri	Meslek Geliri	Diğer Gelirleri	TOPLAM GELİR	Kullanılabilir Toplam Gelir
															Buğday	Arpa	Burçak	Pamuk	Kile	Kuruş	Kile	Kuruş	Kile	Kuruş									
1	Hacı Osman Efendi	İmam/ Muaf		16		5	9	30	1	1	1								8	108	116		116	851	20	300			1171	1055			
2	Hacı Mehmed Efendi	-	40			5	9	54		1	3			4,75	57	2	10	1	8	0,5	3	8	108	194	80	274	1584	20		1604	1330		
3	Muhtar-ı Evvel Hacı Halil	-	60			5	9	74	1	1	3			21,5	258	11,5	57,5			1	6	15	270	606,5	237,5	844	4810	20		4830	3986		
4	Hacı Abdullahoğlu Ali	-	40			4	5	49	1		2			4,5	54	1,5	7,5			1,5	9	12	108	190,5	60	250,5	1390,5			1390,5	1140		
5	Osmanoğlu Hacı Ali	-	60			4	9,5	73,5	1		2			10,5	126	6	30			1	6	10	126	298	103	401	2339			2390	1989		
6	Hacı Abdullahoğlu İbrahim	-	40			4	6	50	1		2			4,75	57	2	10	1	8	0,5	3	8	108	194	80	274	1422			1422	1148		
7	Çamurcuoğlu Mehmed	-	64			8	9,5	81,5	1	1	3			9,5	114	11	55			3	18	20	126	333	150	483	2892	20		2912	2429		
8	Çoban Ahmedoğlu Hacı Mustafa	-	70			7	9	86	8		4			16	192	2,5	12,5	0,5	4	2	12	20	270	510,5	230	740,5	4027,5			4027,5	3287		
9	Çoban Ahmedoğlu Hüseyin	-	30			4	6	40	1		2			3	36	6	30	3	24	1	6	10	126	232	130	362	2304			2304	1942		
10	Çoban Ahmedoğlu Mustafa'nın Yetimi Hüseyin	Yetim/ Muaf		30		3	8	41														2		2					320,5	318,5			
11	Berber Alioğlu Mehmed	-	22			5	7	34		1	1			4,75	57			0,5	4	0,5	3	15	162	241	130	371	1764	20		1784	1413		
12	Zurnacioğlu Ali	-	60			4	10	74	1		2			7	84	5	25			1	6	12	216	343	160	503	2601			2601	2098		



13	Cinoğlu Sadî'nin Hasan	-	20			4	5	29	1		2				2,25	27	2	10	0,5	4			5	90	136	95	231	1008				1008	777
14	Monla Eminoğlu Halil	-	55			7	10	72	2	1	4				6	72	5,5	27,5	0,5	4	1,5	9	20	180	312,5	95	407,5	2326,5	20			2346,5	1939
15	Koca Mehmed	Oğlunun Ticareti	40				11	51	1	1	4				8	96	2	10	0,75	6	1,5	9	10	216	347	160	507	2466	20		100	2676	2169
16	İmamoğlu Ahmed	-	60			8	10	78	1	1	4				9	108	5	25	2,5	20	1,5	9	20	126	308	160	468	2610	20			2630	2162
17	Yanıkoğlu Mehmed	-	35			5	5	45	2	1	3				2,75	33			1	8	2	12	9	144	206	130	336	1800	20			1820	1484
18	İmamoğlu Hacı Ali	-	70			6	12	88	1	1	5				7,75	93	8	40	1,5	12	3,5	21	15	216	397	210	607	3087	20			3107	2500
19	Çoban Ahmedoğlu Mehmed	-	40			4	9	53			3				5,5	66	6,5	32,5	0,5	4	0,5	3	10	108	223,5	110	333,5	1850,5				1850,5	1517
20	Köseoğlu İbrahim	-	58			5	12	75	2		2				8,5	102	5	25	1	8			15	180	330	160	490	2646				2646	2156
21	Yanıkoğlu Çoban Ali	-	50			8	10	68	1	1	5				9,5	114	4	20	0,5	4			20	144	302	160	462	2448	20			2468	2006
22	Hacı İsmail Damadı Molla Hasan	-		35		4	5	44	1		1										0,5	3	10	72	85	85	170	686				686	516
23	Ali Osmanoğlu Ali	-		20		4	6	30	1		2				1,5	18	3	15			1	6	7	90	136	85	221	1143				1143	922
24	Koca Ömeroğlu Bekir	-	70			4	9	83	1		4	35	25	3,75	12	144	7,5	37,5	1	8	1	6	12	126	333,5	160	497,25	2921,5	125			3046,5	2549,25
25	Koca Ömeroğlu Kara Ahmed	-	80			8	11	99	2		4	50	50	7,5	13,5	162	8,5	42,5	0,5	4	1	6	20	216	450,5	160	618	3406	250			3656	3038
26	Cinoğlu Berber Ahmed	-	50			5	9	64	1	1	3				5	60	3	15	1	8	1	6	9	162	260	130	390	1935	20			1955	1565
27	Koca Şabanoğlu Ahmed	-	30			3	9	42	1			121	70	10,5	4,5	54	3,5	17,5			1	6	10	162	249,5	130	390	1840,5	350			2190,5	1800,5
28	Boşnakoğlu Mehmed	-	40			4	9	53	2		3				9	108	6,5	32,5	1,5	12	1,5	9	12	108	281,5	160	441,5	2290,5				2291,5	1850
29	Kuruoğlanoğlu Hüseyin	-	20			4	4	28	1		1	70	70	10,5	3	36	4,5	22,5			0,5	3	13	54	128,5	95	234	1075,5	320			1395,5	1161,5
30	Berberoğlu Halil	-	15			4	8	27	2		2				3,5	42	2,5	12,5	0,5	4	0,5	3	10	162	233,5	110	343,5	1696,5				1696,5	1353
31	Zabitoğlu? Ali	-	25			3	7	35	1		3				3,5	42	4,5	22,5			1	6	7	72	149,5	110	259,5	1183,5				1183,5	924
32	Zabitoğlu? İsmail	-	20			2	3,5	25,5	1		2				6,5	78	3	15			0,5	3	8	72	176	95	271	1422				1422	1151

33	Kuruoğlu Osman	-	25			6	10	41	1	1	3				4,5	54	0,5	2,5	1	8			9	180	253,5	110	363,5	1390,5	20			1410,5	1047	
34	Yanıkolu Ali	-	40			8	10	58	1		4				6	72	24	120	1,5	12			20	144	368	130	498	2020,5				2020,5	1522,5	
35	Sarı İsmailoğlu Ali	Amele				2	2	4	1														4	18	22	67,5	89,5	198		150		348	258,5	
36	Çakıroğlu Mustafa	-	50			4	10	64	1	1	4				5	60	1,5	7,5				3	18	9	108	202,5	160	362,5	1498,5	20			1518,5	1156
37	Deli Mehmedoğlu Deli İsmail	-	15			5	7	27	1		2				4	48	1	5				0,5	3	18	180	254	110	364	1800				1800	1436
38	Aylakçioğlu Ali	Amele		2		1		3														1	6	10		16	67,5	83,5	145		150		295	211,5
39	Kara İsmailoğlu Mehmed	-	20			4	5,5	29,5	1		2				9,5	114	3	15	0			0,5	3	7	108	247	95	342	1899				1899	1557
40	Fazlıoğlu Ahmed	Amele		28		4	3	35	1														5	18	23	95	118	252		150		402	284	
41	Cinoğlu İsmail	-	70			8	10	88	2		4				9	108	10,5	52,5	0,75	6	1,5		9		180	355,5	160	515,5	2840				2840	2324,5
42	Kaşağıcıoğlu Ali	Amele		10		4	3	17	1														5	18	23	95	118	338		150		488	370	
43	Cinoğlu Halil	Askeriyede Aşçı /Muaf		4		3	2	9																			0	293				293	293	
<b>Toplam</b>			1484	145	0	199	324	2152	51	14	101	276	215	32,25	245,5	2946	172,5	862,5	22,5	180	38,5	231	469	5382	10070,5	5050	15153,5	78821,5	1325	900	100	81285	66135,75	

## (7) SÖĞÜT KAZASI KARYESİ KÜRE KARYESİ (BOA. ML. VRD. TMT. d. 09296.)

Kişi Bilgisi/ Meslek		Arazisi (Dönüm)					Hayvan (Adet)					Vergi (Kuruş)										Gelir (Kuruş)											
Hane No	Hane Reisinin Adı, Lakabı ve Unvanı	Meslek / Özel Durum	Ekili Tarla	Kiraya Verilen Tarla	Nadas Tarla	Bağ	Harir Bahçesi (Dutluk)	TOPLAM ARAZI	Yük-Binek	Sağman Büyükbaş	Toplam Büyükbaş	Toplam Küçükbaş	Vergisi Alınan Küçükbaş	Ağnam Vergisi	Öşür Vergisi Kalemleri										Toplam Öşür Vergisi	Vergiyi Marisusa	TOPLAM VERGİ	Tarım Gelirleri	Hayvancılık Gelirleri	Meslek Gelirleri	Diğer Gelirler	TOPLAM GELİR	Kullanılabilir Toplam Gelir
															Buğday		Arpa		Kablucu		Pamuk		Üzüm (Kile/Kuruş)	İpek (Kuruş)									
															Kile	Kuruş	Kile	Kuruş	Kile	Kuruş	Kıyye	Kuruş											
1	İmamoğlu Mustafa	Amele	8			6,5	5,5	19	1	1	2					4	20					35	72	127	155	282	1021,5	20	200		1241,5	959,5	
2	İmamoğlu Halil	Amele	2			5	3	10	1						0,25	3						16	72	91	97	188	819		250		1069	881	
3	Muhtar-ı evvel Hacı Hasanoğlu	Oğlu Amele	50			7	5	62	2	1	5				10	40	8	40		1	6	35	144	345	280	625	2943	21	200		3164	2539	
4	Muhtar-ı sani Abdurrahmanoğlu Hacı Hasan	-	7			4	5	16	1	1	2					5	25				30	108	163	150	313	1305	20		300	1625	1312		
5	Boduroğlu Mehmed	-	45			9	5	59	1	2	5				6,5	78	2,5	12,5		1	6	20	180	296,5	177	473,5	2452	30		2482	2008,5		
6	Hacı Ahmetoğlu Ahmed	Amele	95			6	7	108	1	1	3				8	96	7,5	37,5	1	3		30	126	292,5	120	412,5	2307,5	20	200		2527,5	2115	
7	Deli İbrahimoğlu Ali	Amele	17			3	12	32	1		2				4	48						13	180	241	220	461	1926		300		2226	1765	
8	Deli İbrahimoğlu Ahmed	Amele	55			8	5,5	68			2				6	72	1,3	6,5				16	162	256,5	160	416,5	1687		300		1987	1570,5	
9	İbrahimoğlu İbrahim	Amele	57			6	5,5	68			2				5,5	66	2,5	12,5		0,5	3	25	90	196,5	160	356,5	1525		300		1825	1468,5	
10	Çapkinoğlu Hasan	Evi Yanmış/ Muaf	25			5	3,5	33		2	6				10	120	1,5	7,5		1	6	20	108	261,5		261,5	2110	40		2150	1888,5		
11	Kırlı Hasan	Yolculuk Ticareti				3,5	3,5	6	1													15	72	87	120	207	621		300		921	714	

12	Deli Uzunoglu Mehmed	Amele			7	4	11	1												50	72	122	120	242	1029		250		1279	1037	
13	Burukoğlu Mustafa	-	20		5	4	29	1	1	3			11,5	2					2	12	12	45	207	200	407	2043	20		2063	1656	
14	Abdurrahimoğlu İbrahim	-	95		8	5,5	108	0	1	4	1	1	8	96	2,5	12,5			2	12	30	180	330,5	320	650,5	2704	20	300	3024	2373,5	
15	Tonkuroğlu Hasan	Amele	32		3,5	3	38	1					6,5	78	1,5	7,5			1	6	16	154	261,5	120	381,5	1372		200	1572	1190,5	
16	Kasap Hacı Ali	Kasap	3		3	3	9	1											1	6	20	54	80	120	200		350	1150	950		
17	Kara Abdullahoğlu Süleyman	Amele			8	5	6	19	0	1	2										25	126	151	155	306	1278	20	250	1548	1242	
18	Kara Abdullahoğlu Ali	Amele	19		5	4	28	2					2	24							10		34	57	91	731		200	931	840	
19	Kara Abdullahoğlu Hacı Süleyman	-	39		6	7	52	2	1	4			5,5	66	3	15					30	126	237	200	437	2052	20		2072	1635	
20	Çirmenoğlu? Hasan	Amele	21		7	3	31	2	2	4			5	60	2	10				1	6	25	72	173	140	313	1431	40	200	1671	1358
21	Kara Abdullahoğlu Abdurrahman	-	10		4	3	17	1					2,5	30						1	6	22		58	91	149	1008			1008	859
22	Gökçeoğlu Yetim Mehmed	Yetim		4		2,5	2	8													6	18	24	20	44	256			256	212	
23	Palacı Ahmed	-	60		6	5	71	2	2	4			12,5	150	4	20					60	180	410	320	730	3555	40		3595	2865	
24	Balcıoğlu İsmail	Amele		3		2,5	2	7	1											2	12	16	18	46	71	117	416		250	666	549
25	Arap Amucaoğlu Mustafa	Amele			15	1,5	1	19													5	18	23	20	43	207		250	457	414	
26	Burukoğlu Ali	-	29		4	3,5	30	1		2			5,5	66	1	5				1	6	20	126	223	150	373	1926			1926	1553
27	Abdulceliloğlu Halil	-	24		5	4	5	1		2			6	72							35	72	179	135	314	1530			1530	1216	
28	Abdulceliloğlu Ali	-	21		7	7	11	2	2	2			6	72							40	126	238	320	558	1980	40		2020	1462	
29	Hıyarçioğlu Hüseyin	Amele	10		3	2	54	1					1,5	18							18	72	108	155	258	972		300	1272	1014	
30	Devranoğlu Mehmed	Amele		3		2,5	2	4	1												8	36	44	40	84	416		200	616	532	
31	Hıyarçioğlu Halil	Amele			15	2	2	2													10	18	28	15	43	252		250	502	459	

32	Nalbant Abdulkerim	Nalbant/ Kendisi ve Ogulları Amele	22			3	3	36	1	1	2					2	10					28	180	218	240	458	1819	20	500		2339	1881
33	Karaköylüoğlu Ali Osman	Yolculuk Ticaret				3	2	33	3													20	108	128	91	219	990		300		1290	1071
34	Bodur Ahmedoğlu Mustafa	-	21			7	7	35	1	1	2											40	180	220	145	365	1737	20		200	1957	1592
35	Sarı Mustafa Bereli Mehmed	-	40			8	6,5	15		2	4				10	120	4	20			2	12	30	126	308	220	528	2583	40		2623	2095
36	Tonkuroğlu Osman	Kasap				6,5	5	38	1						3	36						25	126	187	177	364	1521		250		1771	1407
37	Palacı İsmail	-	46			5	4	55	1	1	2				10	120	1	5			1	6	30	72	233	195	428	2145	20		2165	1737
38	Çoban Ahmedoğlu İsmail	-	25			7	5	37	2	1	4				5	60	3	15			2	12	30	108	225	170	395	1954	20		1974	1579
39	Çoban Ahmed'in Hüseyin	-	54			5	6	65	2	1	4	2	2	0,25	4,5	54	6	30			1	6	20	72	182	180	362,25	2070	30		2100	1737,75
40	Kerimoğlu Mustafa	-	75			5	5	85	2	1	4				10	120	3,5	17,5			2	12	30	90	269,5	320	589,5	2263	20		2283	1693,5
41	Kerimlerin Ali	Harir Keşidecisi	10			3	3,5	16	1						2	24						16	54	94	71	165	765		200		965	800
42	Abdulkerimoğlu Koca Mehmed	-	24			5	5,5	34	2	1	3				8	96	2,5	12,5	1	3	3	18	25	90	244,5	195	439,5	2092	20		2112	1672,5
43	Boduroğlu Mustafa	-	70			8	9	87	2		2				11,5	138	6,5	32,5			2	12	30	162	374,5	270	644,5	3127			3127	2482,5
44	Boduroğlu Küçük Halil	-	70			10	8	88	2		2				11	132	3	15			3	18	40	162	367	240	612	3204			3204	2592
45	Boduroğlu Koca Halil	-	30			4	3	37	2		2				3,5	42	3	15			1	6	31	54	148	150	298	1251			1251	953
46	Eyüpoğlu Eyüp	-	50			7	5	62	4		2				7	84	3	15			1	6	20	126	251	155	406	2137			2137	1731
47	Hacı Hüseyinoğlu Mehmed	-	30			3	3	36	1		2				6,5	78	3,5	17,5	2,5	7,5	1	6	20	126	255	140	395	1530			1530	1135
48	Kara Ahmedoğlu Mustafa	Amele	15			3,5	3,5	21	2						1,5	18					0,5	3	8	72	101	120	221	706		250	956	735
49	Adan Hasan	Amele				7	5	12	2													30	180	210	120	330	1485		150		1635	1305
50	Kethüdaoğlu Hasan	Amele	16			5,5	3	24	1						1	12						30	36	78	65	143	621		250		871	728

51	Hacı Hüseyinoğlu Deli Ali	-	30			2	1,5	33							3	36	2	10			1	6	6	36	94	95	189	805				805	616
52	Âmâ Ziya'nın İbrahim	Âmâ				6	3	9	2														16	54	70	40	110	549				549	439
53	Kethüdaoğlu Ali	-	21			4	4	29	1	1	4				4,5	54	1	5			1,5	9	25	144	237	140	377	1900	20			1920	1543
54	Emir Ahmedoğlu Hüseyin	Amele		2,5		1,5	1,5	4															5	18	23	20	43	217		100		317	274
55	Âmâ Ziya'nın Halil	-				2	2	4															5	18	23	17	40	207				207	167
56	Eyüpoğlu Molla Ahmed	-	52			6	6	64	2		2				9	108	1	5					30	126	269	175	444	2187				2187	1743
57	Hacıoğlu Mustafa	-	85			6	10	101	2	1	14	58	40	6	10	120	4	20			1,5	9	30	180	359	320	685	3164	206			3370	2685
58	Tonkur Ahmed	Demirci	42			8	5	55	2		2				4,5	54					2	12	55	216	337	270	607	2528		500		3028	2421
59	Koca Ahmedoğlu Mehmed	-	14			6	3	23	2						2	24							20	90	134	120	254	1368				1368	1114
60	Köse Ahmed	-	26			5	4	35	1		2				4	48	1	5			1	6	30	126	215	155	370	1773				1773	1403
61	Kara Abdullahoğlu Halil	-	65			5	6,5	76	2	1	3				9	108	3	15			1	9	20	90	242	187	429	2178	20			2198	1769
62	Abbasoğlu Halil	-	42			6	5	53	2		2				6	72	2	10			1	6	20	180	288	270	558	2425				2425	1867
63	Panturoğlu? Ali	-	27			6	4	37	2	1	3	5	5	0,75	4	48	3,5	17,5			1,5	9	25	90	189,5	118,5	308,75	1624,5	40			1664,5	1355,75
64	Panturoğlu? Süleyman	-	32			5	3	40	2		2	18	10	1,5	4	48	3,5	17,5			0,5	3	20	90	178,5	98,5	278,5	1447	50			1497	1218,5
65	Alioğlu Mehmed	Amele		2	16	3	2	23															5	18	23	20	43	217		150		367	324
66	Kara Osmanoğlu Ahmed	-	10			4	3	17	2						3	36					0,5	3	20	54	113	91	204	936				936	732
67	Kara Osmanoğlu Mustafa	-	21			7	5	33	2						3	36					1	6	25	90	157	220	377	1332				1332	955
68	Koca Hasanoğlu Koca Süleyman	Amele		2		6,5	5	13	2	1	1												25	90	115	140	255	964	20	250		1234	979
69	İslamoğlu Hüseyin	-	5		16	5,5	6	27	2						2	24							20	90	134	140	274	1206			300	1506	1232
70	Küçük Ahmedoğlu Ali	-	25			5	7,5	37	2	1	3				7	84	2,5	12,5			1,5	9	30	108	243,5	220	463,5	2029	20			2049	1585,5

71	Tekelinin Mehmed	Amele	6			2	4	12	2					1	12							15	72	99	140	239	810		250		1060	821
72	Hacıoğlu Topal Hasan	-	65			9	6	80	3	1	4			6	72	8,5	42,5			2,5	15	38	126	293,5	200	493,5	2560,5	20		2580,5	2087	
73	Balcıoğlu Ali	Amele	12			11	6	29	2					1	12							60	126	198	177	375	1539	200		1739	1364	
74	Abdurrahmanoğlu Mehmed	Amele				6	4	10	1													30	72	102	120	222	837	250		1087	865	
75	Abdurrahmanoğlu Halil	Ticaretten Kazancı var				5	4,5	9	1	1	2											30	90	120	177	297	999	20	300		1319	1022
76	Zurnacıoğlu Ali	Amele				7	5	12	2	1	2											30	144	174	177	351	1404	20	250		1674	1323
77	İmam Ahmedoğlu Molla Halil	Mancınık Keşidecisi				3	6	9	1			2	2									35	90	125	58	183	1125	10	200		1335	1152
78	Kara Hasanoğlu Mehmed	Amele				3,5	2	5	1													12	34	46	40	86	432	200		632	546	
79	Yorgun Ahmed	Oğlu Çoban			10	3,5	1,5	14	1				18	10	1,5							20	54	74	71	146,5	585	100	250		935	788,5
80	Burukoğlu Hasan	-	35			5	4	44		1	4			9	108	4,5	22,5			0,5	3	25	126	284,5	155	439,5	2479,5	20		2499,5	2060	
81	Alioğlu Halil	-	30			5	5	40	2	1	5			4	48	5	25			1	6	35	132	246	177	423	2079	20		2099	1676	
82	Cebecioğlu Hüseyin	Amele	8			6,5	3	17	1	1	2					2	10			1	6	50	54	120	177	297	1080	20	200		1300	1003
83	Kabakçı Hasan	-	26			5,5	3,5	34	2	1	4			10	120	1,5	7,5			1	6	30	90	253,5	155	408,5	2119	20		2139	1730,5	
84	Hacı Hasanoğlu Hasan	Amele		6		1,5	2	9														10	72	82	120	202	596	200		796	594	
85	Bakırcı Ahmed	Bıçkıcı /Oğlu Mancınık Keşidecisi				4	3,5	7	2													25	72	97	120	217	630	200+200		1030	813	
86	Mehmed Ağa'nın Hasan	Oğlu Amele	15			4,5	5,5	24	1	1	3			4	48					1,5	9	10	90	157	140	297	1170	20	200		1390	1093
87	Alioğlu Ahmed	Amele				3,5	3	6	2	1	2											25	54	79	71	150	598	20	250		868	718
88	Sakaoğlu Hüseyin	Yolculuk Ticareti	55			12	6,5	73	3	1	4			12	144	3,5	17,5			2	12	35	126	334,5	320	654,5	2757	20	250		3027	2372,5
89	Abdurrahmanoğlu Ali Osman	Amele		15		7	2	24	1													10	54	64	120	184	573	250		823	639	

90	Cebir'in Oğlu Mehmed	-	40			5	6	51			2	6	6	0,75	11	132	4	20			1	6	20	126	304	300	604,75	2574	29			2603	1998,25		
91	Çapkinoğlu Mehmed	Amele				3	1	4															20	18	38	20	58	271		200		471	413		
92	Gedikoğlu Ali Osman	-	20			6	1	27	2		2					3	36	1,5	7,5				32	144	219,5	170	389,5	1726		300	2026	1636,5			
93	Bayramoğlu Saka Hasan	Amele	8			4,5	4,5	16	1						2	24						0,5	3	25	108	160	150	310	1278		150		1428	1118	
94	Konakçıoğlu Ahmed	Yolculuk Ticareti			12	4	3	19	2														12	108	120	71	191	806		150		956	765		
95	Arapoğlu Çakır Mehmed	Amele		3	8	3,5	4	18	1														20	108	128	140	268	929		200		1129	861		
96	Kara Musa	Amele	19			7	4	30		1	3				5	60							17	72	149	140	289	1332	20	150		1502	1213		
97	Canlı Hasanoğlu Mehmed	Yolculuk Ticareti				6	5	11	2															25	180	205	177	382	1359		250		1609	1227	
98	Palaçoğlu İbrahim	Amele		5	5	5	4	19	2	1	1												30	144	174	200	374	1288	20	200		1508	1134		
99	Adaloğlu Mehmed	Amele		1		4	5,5	10	2														20	108	128	140	268	995		200		1195	927		
100	Delî Uzunoglu Ali	-	23			5,5	3	31			2				6	72	2	10				1	6	20	36	144	155	299	1539		200		1739	1440	
101	Abdülkerimoğlu Hasan	-	8			2	1	11							1,25	15	1,7	8,5					3,5	9	10	18	60,5	40	100,5	505			505	404,5	
102	Gökçeoğlu Ali	-	35			7	6,5	48	2		2				6	72							1	6	30	108	216	200	416	1944			1944	1528	
103	Gökçeoğlu Yetimi Ali Osman	Yetim		3		3	3	9	1	1	1												20		20	20	40	235	20			255	215		
104	Tonkuroğlu Kara Ahmed	Kasap	2			4	3,5	9	2	1	2											0,5	3	20	124	147	155	302	1180	20	300		1500	1198	
105	Tonkuroğlu İbrahim	-	20			1,5	1	22							2	24	2	10					10	36	80	20	100	720				720	620		
106	Tonkuroğlu Ali	Kasap	20			3	4,5	27							3	36	3	15					1,5	9	16	72	148	30	178	1180		250		1430	1252
107	Kıranoğlu Hüseyin	Amele	5			6	5	16		1	2				1,25	15								50	108	173	220	393	1295	20	300		1615	1222	
108	Sakaoğlu Molla Mehmed'in Hasan	Amele		4		7	2	13	1						1	12								21	54	87	57	144	892		200		1092	948	
109	Devranoğlu Osman	Amele		3		4,5	4,5	11	2															30	108	138	177	315	1177		150		1327	1012	



110	Aydınlioğlu Halil	Amele			4	5	9													22	126	148	155	303	1170		150		1320	1017
111	Aydınlioğlu İsmail	Amele	10	30	4	2,5	46	1				1	12							20	54	86	40	126	693		200		893	767
112	Aydınlioğlu Mehmed	Amele			3	3,5	6	1												16	54	70	120	190	630		200		830	640
113	Aydınlioğlu Hüseyin	Yolculuk Ticareti/ Kudretsiz		8	2	3,5	21	1												20	72	92	120	212	754		250		1004	792
114	Bodur Ahmedoğlu Daireci Mehmed	Amele		12	30	5	5	52	2	1	2									30	72	102	177	279	1056	20	250		1326	1047
115	Obur Hasanoğlu Mustafa	Amele			7	3	10	1												30	90	120	140	260	1080		150		1230	970
116	Dairecioğlu Hasan	Amele			4		4													5		5	30	35	45		250		295	260
117	Güftercioğlu Mehmed	Amele		1			1															0	20	20			250		250	230
118	Celilioğlu Sarı Mehmed	Amele			3	2	5	1												16	36	52	57	109	437		200		637	528
119	Mâmelecioğlu Mustafa	Mancınıkçı	1,5 (pen-be)		8	5,5	14	2	1	2							0,5	3	40	180	223	270	493	1784		350		2134	1641	
120	Tekelioğlu Mustafa	-	30		3	6	39	2	1	4			6	72	5	25				2	12	20	90	219	220	439	1890	20	1910	1471
121	Tekelioğlu Halil	Amele		10	4,5	4,5	18	1												15	90	105	120	225	945		150		1095	870
122	Hıyarcioğlu Hacı Abbas	Amele	6		5,5	5	16	1					2	24						20	108	152	270	422	1368		200		1568	1146
123	Macid Yetimi Halil	-	36		11	5	52	3	1	5			9	108						3	18	60	144	330	270	600	2869	20	2889	2289
124	Delî Mustafaoğlu Hasan	Topçu Askeri			1,5		1													8		8	20	28	72				72	44
125	Devranoğlu Hasan'ın Mehmet	Amele	10		3,5	2	15	1												10	36	46	40	86	439		150		589	503
126	Torun Ali'nin Hasan	Amele		5	2	2,5	9													8	36	44	20	80	421		150		571	491
127	Bodur Ahmedoğlu Mehmed	-	40		4	3,5	47	2	1	4			7,5	90	2,5	12,5				20	72	194,5	177	371,5	1779,5	20			1799,5	1428
128	Kara Köylüoğlu Mehmed	-	45		4,5	4,5	53		1	4			9	108	2	10				3	18	35	90	261	270	431	2592	20	2612	2181

129	Caferoğlu Mehmed	Bekârlık Ticareti		10			2,5	12													0	20	20	182		150		332	312					
130	Emir Ahmedoğlu Mehmed Ali	-	34			3,5	3	40	2	1	4			6,5	78	1	5				12	72	167	97	264	1503	20		1523	1259				
131	Ahmed Dede	-	25			5	4	34	3	1	6			5,5	66	2,5	12,5				1	6	20	124	228,5	177	405,5	1908	20		1928	1522,5		
132	Şahbaz Ali	-	9			5,5	6,5	20	3	1	2			1,5	18							40	108	166	240	411	1494	20		1514	1103			
133	Emir Ahmedoğlu Selim Mehmed	Amele				3	2,5	5	0													10	72	82	140	222	769		250	1019	797			
134	Kethüdaoğlu Halil	Amele	7			6,5	3,5	16	2													26	54	80	120	200	882		250	1132	932			
135	Sarı Ahmedoğlu Osman	-	73			8	6,5	87	2	1	4			16	192	9	45					1	6	22	108	373	270	643	3384	20		3404	2761	
136	Sarı Ahmedoğlu Kara Ahmed	Yolculuk Ticareti				8	4	12	3													35	90	125	177	302	1125		300	1425	1123			
137	Kerimlerin Ali Osman	-	35			4	3	42	2					5,5	66	4,5	22					1	3	15	54	160	177	337	1396,5		1396,5	1059,5		
138	Kerim Hasanoğlu Ahmed	Amele			5	5	3	13	2					0									13	90	103	97	200	846		200	1046	846		
139	Çapkinoğlu İbrahim	Amele	4,5			4,5	3,5	11	2					1	12								20	54	86	120	206	800		200	1000	794		
140	Çapkinoğlu Damadı Hasan	Evi Yanmış/Muaf/Amele				2,5	3,5	5	2														16	36	52	0	52	468		150	618	566		
141	Burukoğlu Hüseyin	-	30			5	5,5	40	1	1	4			6	72								40	108	220	155	375	1980	20		2000	1625		
142	Badakoğlu Mehmed	-	32			3,5	3,5	38	1	1	4			3	36	1	5						3	13	72	129	18,5	147,5	1094,5	20		1114,5	967	
143	Oran Köylüoğlu Hüseyin	Demirci	11			5	5	21	1							3	15						30	54	99	155	254	1296		350	1646	1392		
144	Koca Ahmedoğlu Süleyman	-	65			5	6	76	2	1	4			15	180	4	20						3	18	25	108	351	200	551	3078	20		3098	2547
145	Kethüdaoğlu Ali	Amele				8	4,5	12	2	1	2												35	90	125	140	265	1044	20	200	1264	999		
146	Ömer Beşeoğlu Ahmed	Amele			4	5	3,5	12	2	1	2												31	108	139	155	294	1170	20	200	1390	1096		
147	Badik Ahmed	-	20			6	4	30	1		2			4	48								1	6	25	72	151	140	291	1440			1440	1149
148	Caferoğlu Ahmed	-	47			8	3	58	2	1	4			8	96	3	15						1	6	33	72	222	200	422	1934	20		1954	1532

149	Küçük Osmanoğlu Hasan	Amele	25			4,5	5,5	34	2	1	2									1	6	20	54	116	120	236	1125	20	150		1295	1059	
150	İlyasoğlu Koca Mehmed	Amele				4	3,5	7	1	1	1											35	80	115	155	270	1178	20	155		1353	1083	
151	Caferoğlu Mustafa	-	34			6,5	2	42	1	1	4									0,5	3	20	54	156,5	177	333,5	1511,5	20			1531,5	1198	
152	Kara Alioğlu Mehmed	-	35			8	4,5	47	0	1	4									1	6	35	108	239	220	459	2248				2248	1789	
153	Tonkur Mehmed	-	17			6	5	28	1	1	3									0,5	3	25	60	154	140	294	1461	20			1481	1187	
154	Tonkuroğlu Yusuf	Amele	2			3	2	7	1	1	2											25	72	103	120	223	846	20	200		1066	843	
155	Hacıoğlu Ali Osman	-	52			8	5,5	65	1		2	6	6	0,75	7	84	3	15		1	6	40	90	235	270	505,75	2520	28			2548	2042,25	
156	Hacı Mehmedoğlu Hüseyin Efendi	İmam	10		17	4	5	36	1	1	2											23	54	89	97	186	710	20	300		1030	844	
157	Arık Hüseyin	Amele	11			6,5	4	21	2											0,5	3	18	72	105	120	225	945		150		1095	870	
158	Çobanoğlu Mehmed	Âmâ		10		4,5	1,5	15	1													8	9	17	20	37	223,5				223,5	186,5	
159	Çobanoğlu Halil	-	19			6	2,5	27	1		1									0,5	3		72	123	120	243	1332				1332	1089	
160	Bölükbaşının Ali	Derbent Neferi				1,5	2,5	3	1													5	11	16	30	46	288		720		1008	962	
161	Bölükbaşının Abdullah	Bebeği var/Muaf Amele		6	2	1,5		9														5		5		5	70		200		270	265	
162	Ocak İbrahim	Berber	5			7	5	17	2							2	24			1	6	43	126	199	200	399	1629		350		1979	1580	
163	Berber Mehmedoğlu Ali	Berber	5			2	2	9									1	5				11	72	88	200	288	820		350	150	1320	1032	
164	Berber Mehmedoğlu Osman	Berber	5			2	2	9									1	5				10	54	69	120	189	702,5		300		1002,5	813,5	
165	Delioğlu Mustafa	Amele	10			6	6	22	2													15	90	117	120	237	972		200		1172	935	
166	Küçük Mehmed	-	50			6	5	61	2	1	4					7,5	90	3,5	17,5		1	6	33	108	254,5	120	374,5	2146	20			2166	1791,5
167	İnatçıoğlu Mustafa	-				1,5	2,5	3	1			32	32	4									10	90	100	155	259	869	158	300		1327	1068

168	Inatçıoğlu İbrahim	Amele	6			3	3	12	2						2	24						20	108	152	140	292	1232		150		1382	1090	
169	Badıkoğlu Ali	Amele	29			5	4	38	2	1	3				3	36					0,25	1,5	30	60	127,5	120	247,5	1120,5	20	150		1290,5	1043
170	Kara Ahmedoğlu Osman	-			8	5	2,5	15	1	1	2											25	54	79	30	109	639,5	20			659,5	550,5	
171	Adanoğlu yetimi Mehmed	Yetim/ Muaf				1		1																0		0	20				20	20	
172	Kara Boyunoğlu Ali	Yolculuk Ticareti				8,5	2,5	10	2														40	108	148	155	303	1251		250		1501	1198
173	Koca Ahmedoğlu Hüseyin	-	31			5,5	7	43	2	1	3				6	72					0,5	3	25	90	190	120	310	1710	20			1730	1420
174	Abdurrahmanoğlu Hüseyin	-		5		5	3,5	13	1				105	57	8								30	90	120	220	348	1087	280	400	1767	1419	
175	İslamoğlu İbrahim	-	26			2	3,5	31	1		2				3	36							23	90	149	150	304	1341				1341	1037
176	Cebecioğlu Halil	-	31			4,5	4,5	39	2	1	4				6,5	78	2,5	12,5			1	6	20	144	260,5	177	437,5	2182,5	20			2202,5	1765
177	Hacı Mehmedoğlu Hacı Mehmed	-	9,5			2,5	1	12	1						4	48							10	18	76	57	133	684				684	551
178	Emir Haliloğlu Ali	Amele		14	12	6	5,5	37	1	1	2												30	126	156	140	296	1282	20	250		1552	1256
179	Gök Alioğlu Hüseyin	Amele			4	6,5	1	11	2														30	27	57	71	128	504		200		704	576
180	Mehmed Ağa'nın Süleyman	Derbent Neferi						0																	0	98	99	0		720		720	621
181	Canlı? Ahmed	Amele	13			5	0,5	19	2						2,5	30							10	4,5	44,5	30	74,5	400		150		550	475,5
182	Abbasoğlu Hüseyin	-	33			4,5	4,5	41	1		2				10	120	2	10					12	63	205	155	360	1804,5				1804,5	1444,5
183	Borucuoğlu Osman	Amele				1	1	2															10	18	28	57	85	252		250		502	417
184	Ömercikoğlu Mehmed	-	29			5	5,5	39	2	1	4				6,5	78	3	15			1,5	9	20	81	203	155	358	1735	20			1755	1397
185	Ocaoğlu Ali	Amele		5		4,5	3	12	2														23	54	77	120	197	713		250		963	766
186	Kelepurcuoğlu? Osman	Ticaretten Geliri Var				5	2	7	2														25	36	61	120	181	549		300		849	668
187	Sarı Haliloğlu Ali	-	40			6,5	5,5	51	2		2				5	60	3	15			1	6	25	81	187	155	342	1642				1642	1300

188	Sarı Haliloğlu Osman	-	40			6,5	5,5	51	2		2				5	40	3	15			1	6	25	54	142	120	262	1440				1440	1178	
189	Macuncu Deli Mehmed	-	1		7	6,5	5	19	1												1	6	30	180	216	140	356	1458				1458	1102	
190	Derviş Alioğlu Mustafa	Kardeşinin Bekârlık Ticareti	20			6	3,5	29							1,5	18							18	54	90	71	161	729		200		929	768	
191	Bayramoğlu İbrahim	-	20			5,5	4,5	29	1		2				7	84					1	6	25	72	187	177	364	1602				1602	1238	
192	Hacıların Mehmed	-	56			6	4,5	66		1	4				9,5	124	1,5	7,5			0,5	3	25	90	249,5	177	426,5	2223	20			2243	1816,5	
193	Arapoğlu Yusuf	-	20			7	3	30	1		2				5,5	66	0,5	2,5			2	12	20	54	154,5	120	274,5	1309				1309	1034,5	
194	Arık Hüseyinoğlu Ali	-	20			3	2	25	1	1	4				7,5	90	1,5	7,5			0,5	3	16	54	170,5	155	325,5	1534	20			1554	1228,5	
195	Hacı Ahmed'in Hüseyin	-	35			5	3,5	43	1						2,5	30					0,5	3	10	90	133	97	230	1197				1197	967	
196	Furtmalı? Veli	Amele				4,5	2,5	6	1														10	36	46	30	76	333		250		583	507	
197	Mollaoğlu Kara Ali	Oğlu Mancınık Keşidecisi				8	5	13	2														50	162	212	320	532	1849		200		2049	1517	
198	Çoban Hüseyinoğlu Bereli Ali	Amele				3	1	4	1														5	18	23	20	43	207		250		457	414	
199	Ocakoğlu Hasan	Kahveci				3		3															5		5	20	25	45		250		295	270	
200	Bayramoğlu Sarı İbrahim	-	26,5			3	5	34	1		2				6	72					0,5	3	25	90	190	200	390	1710				1710	1320	
201	Kelepurcuoğlu? Halil	Amele				4	5	9	1														25	162	187	155	342	1602,5		150		1752,5	1410,5	
202	Kelepurcuoğlu? İbrahim	Bekârlık Ticareti						0																	0		0				350		350	350
203	Kart Mehmed	-	25			4	4,5	33	2		2				5	60					1	6	20	108	194	177	371	1786,5				1786,5	1415,5	
204	Bekâr Hasan	Amele				5	2	7	2														25	108	133	120	253	1197		250		1447	1194	
205	Ali Beşeoğlu Ali	Amele				3	1,5	4	1														10	34	44	57	101	424		200		624	523	
206	Keçelioğlu Ahmed	Bekârlık Ticareti	13			8	3	24	2						2	24							40	90	154	177	331	1386		200		1586	1255	

207	Malakoğlu Ibrahim	Amele				2	3	5	1												10	108	118	97	215	1062		100		1162	947	
208	Halilce'nin Osman	-	20			3	3	26	2		41	22	3	3	36					1	6	16	90	148	140	291	1332	104		1436	1145	
209	Nabioğlu Halil	Amele	26			3	3,5	32	2					1	12					1	6	17	72	107	140	247	963		250		1213	966
210	Hüsameddin	Yolculuk Ticareti				4	4,5	8	1													25	180	205	177	382	1683		250		1933	1551
211	Aşuroğlu Hasan Efendi	İmam	29			4	3,5	36	2	2				5	60	2,5	12,5					13	72	157,5	140	297,5	1336,5		300		1636,5	1339
212	Sarı Hasanoğlu Hüseyin	Amele				2	2	4	1													14	18	32	12	44	288		150		438	394
213	Oran köylü Hasan	Amele				4	4	8	1													10	54	64	88,5	152,5	900		150		1050	897,5
214	Oran Köylüoğlu İbrahim	Mancınık Keşidesi				4,5	5	9	2													30	54	84	88,5	172,5	756		200		956	783,5
215	Hayli? Hasanoğlu Mustafa	Yolculuk Ticareti				4	3	7	2													10	90	100	120	220	819		350		1169	949
216	Abdaloğlu İbrahim	Amele				2	4,5	6	2													10	72	82	97	179	900		250		1150	971
217	Seyyid Ömeri Ömer	Yolculuk Ticareti				5	3,5	8	2		7	7	1									20	72	92	97	190	747	28	250		1025	835
218	Karacaoğlu Mustafa	-	55			5,5	5	65	2	1	4			12	144	4	20				1	6	25	144	339	320	659	2865,5	20		2885,5	2226,5
219	Baltacioğlu Halil	Amele				3	1	4	1													10	18	28	40	68	252		200		452	384
220	Karacaoğlu Ali	-	31			3,5	3,5	37	2	1	5			9	108	1,5	7,5				1	6	15	108	244,5	155	399,5	2038	20		2058	1658,5
221	Çürükoğlu Mehmed	Amele				3,5	3	6	1													20	36	56	97	153	597		250		847	694
222	Sürüşoğlu Mustafa	Amele	5			4	3	12	2	1	2			1	12							25	108	145	177	322	1143	20	250		1413	1091
223	Kirli Mehmed	-	21			4,5	3,5	28	2	2				6	72						1	6	30	90	198	177	375	1782			1782	1407
224	Bozüyükü Koca Hasanoğlu Hüseyin	Mancınık Ticareti				3,5	3,5	6	1													25	90	115	110	225	954		200		1154	929
225	Bozüyükü Koca Hasanoğlu Osman	Amele				1	2,5	3	1													20	36	56	110	166	585		200		785	619
226	Tiryakioğlu Osman	Amele				5	4	9	2													20	64	84	97	181	585		200		785	604

227	Caferoğlu Hüseyin	Amele				4	5	9	1												16	90	106	120	226	899		200		1099	873	
228	Mollaoğlu İbrahim	Amele				5	5	10	2												20	126	146	155	301	1152		200		1352	1051	
229	Şahbazoğlu Hasan	Amele				4	4	8	2	1	2										25	108	133	177	310	1116	20	200		1336	1026	
230	Çürükoğlu İbrahim	-	17			5,5	3	25	2		2			5,5	66						1	6	20	90	182	140	322	1638		1638	1316	
231	Çürükoğlu Mehmed	Amele	1			2	2	5	1												1	6	8	36	50	57	107	450		150	600	493
232	Emir Mustafaoğlu Mehmed	Köy Didebanı /Oğlu Berber Çırağı				3	2	5														15	18	33	57	90	297		150+200	647	557	
233	Emir Alioğlu İbrahim	Amele				4,5	3	7														20	36	56	57	113	504		150	654	541	
234	Kanberoğlu Bereli Hasan	Amele				2	2	4														10		10	12	30	207		100	307	277	
235	Kanberoğlu İbrahim	Amele				3	3	6	1													10	18	28	20	48	252		100	352	304	
236	Ömeroğlu Mehmed	Amele				2	1,5	3														10	36	46	20	66	414		150	564	498	
237	Karakaş Hasan	Nalbant		4		4	5	13														25	54	79	71	150	731		300	1031	881	
238	Tuzakoğlu İsmail	Amele				4		4														10		10	20	30	90		250	340	310	
239	Domaniçli Deli Mustafa	Sığır Çobanı				1		1														5		5	20	25	45		300	345	320	
240	Bayraktaroğlu Hüseyin	Amele		9		1,5	1,5	11														6	36	42	20	62	398		250	648	586	
241	Kara Mustafaoğlu Mehmed	Bekârlık Ticareti		7			1	8														8	18	26	30	56	182		250	432	376	
242	Kerimoğlu Mustafa'nın Hasan	Bekârlık Ticareti				1	2	3														8	18	26	40	66	315		250	565	499	
243	Mahmudoğlu Mahmud	Dana Çobanı				1		1														3		3	30	33	27		200	227	194	
244	Koca Ali'nin Kara Mehmed	Amele																							0			350	350	350		
245	Domaniçli Hasan	Oğlu Hizmetkâr				3	1	4														13	38	51	30	81	360		250	610	529	

246	Hacı Mustafa	Amele			1	1	1												5	5	5	45	250	295	290								
247	Furtinalı? Veli	-				2															30	300	300	270									
248	Cirmanoğlu? Yetimi Osman	-			2	1,5	3												3	18	21	40	61	189	189	128							
249	Seyyid Ömerli Hüseyin	Bekârlık	10		2		12												5	5	20	25	95	250	345	320							
250	Hak Almazoğlu Kerim	Bekarlığın- dan/ Muaf			2		2	2													0	0	300	300	300								
251	Caferoğlu Kerim	Amele			3		3	1											3	3	57	60	27	160	187	127							
252	Badak Mustafa	-	35		5	4	44	1	1	3			4	48	1	5		1	6	15	45	119	87,5	206,5	1123	20	1143	936,5					
253	İsmail Ağa Zevcesi Neslihan Hatun	Ev Hanımı			4	1,5	5												4	18	22	20	42	198	180	378	336						
254	Gedikoğlu Zevcesi Fatma Hatun	Ev Hanımı			2	1	3												4		4	20	24	91		91	67						
-	Kara Hasanoğlu Hacı Mehmed	Vergiyi Bilecik'te vermiş			2,2		2												10		10		10	90		90	80						
<b>Toplam</b>			<b>3894,5</b>	<b>163,5</b>	<b>243</b>	<b>1144,5</b>	<b>909</b>	<b>6355</b>	<b>307</b>	<b>84</b>	<b>326</b>	<b>301</b>	<b>200</b>	<b>27,5</b>	<b>679</b>	<b>8149</b>	<b>223,5</b>	<b>1117</b>	<b>4,5</b>	<b>13,5</b>	<b>110,75</b>	<b>652,5</b>	<b>5296</b>	<b>19576,5</b>	<b>34804,5</b>	<b>32098</b>	<b>66865,5</b>	<b>299448</b>	<b>2654</b>	<b>36205</b>	<b>2430</b>	<b>340737,5</b>	<b>273872,5</b>



## (8) SÖĞÜT KAZASI SIRACA KARYESİ (BOA. ML. VRD. TMT. d. 09283.)

Kişi Bilgisi/ Meslek		Arazisi (Dönüm)						Hayvan (Adet)					Vergi (Kuruş)										Gelir (Kuruş)										
Hane No	Hane Reisinin Adı, Lakabı ve Unvanı	Meslek / Özel Durum	Ekiili Tarla	Kiraya Verilen Tarla	Nadas Tarla	Bağ	Hanır Bahçesi (Dutluk)	TOPLAM ARAZI	Yük-Binek	Sağman Büyükbaş	Toplam Büyükbaş	Toplam Küçükbaş	Vergisi Alınan Küçükbaş	Ağnam Vergisi	Öşür Vergisi Kalemleri										Toplam Öşür Vergisi	Vergiyi Mahsusa	TOPLAM VERGİ	Tarım Gelirleri	Hayvancılık Gelirleri	Meslek Gelirleri	Diğer Gelirler	TOPLAM GELİR	Kullanılabilir Toplam Gelir
															Buğday		Arpa		Burçak		Pamuk		Üzüm (Kile/Kuruş)	İpek (Kuruş)									
															Kile	Kuruş	Kile	Kuruş	Kile	Kuruş	Kiyye	Kuruş											
1	Muhtar-ı Evvel Hacı Mustafa	-	3			4,5	5	12,5	1	1	2					1	5					180	24	209	245	454	1800	20				1820	1366
2	El-Hac Ahmed Efendi	İmam ve Muallim-i Sibyan	3		5	4	5	17		1	2					1,5	7,5					132	25	164,5	241	405,5	1588,5	20	300			1908,5	1503
3	Muhtar-ı Sani Köftecioglu Mehmed	Çiftçi	60			2	4	66	1		4	293	170	25,5	20	240	12	60	2	16		180	40	536	351	912,5	4662	830			5492	4579,5	
4	Efendioğlu Osman	Çiftçi	60			10	5	75	1	1	3				10	120	3,5	17,5	0,75	6		72	100	315,5	305	620,5	3244,5	20		300	3564,5	2944	
5	Ahmedceoglu Molla Ahmed	Köfteci	2			6	3	11	1	1	1					1,5	7,5					72	55	134,5	189	323,5	1163	20	350			1533	1209,5
6	Babucuoğlu? Hüseyin	-	50			8	5	63	1	1	4				8	96	6	30	1	8		144	55	333	309	642	2862	20		250	3132	2490	
7	Kara Yusufoglu Mehmed	-	30			3	1	34	1	3	5	3			8	96	7	35	0,5	4		54	25	214	189	403	1870,5	15			1885,5	1482,5	
8	Emir Hüseyinoğlu Mustafa	-	30			8	4	42	1		2				8	96	5	25				72	50	243	270	513	2197			250	2447	1934	
9	Haydaroğlu Mustafa	Köfteci				2	2	4	1	1	2											90	22	112	143	255	848	20	350			1218	963
10	İmamoğlu Kara Mehmed	Köfteci				2	1	3	1													9	15	24	66	90	216,5		350			566,5	476,5
11	Kara Yusufoglu Mehmed	Çiftçi/Oğlu Köfteci	30			6	3	39	2		2				8	96	6	30	1	8		54	55	243	241	484	2106		350			2456	1972
12	Hacı Mustafaoglu Mehmed	Çiftçi	40			4	2	46	2		52	27	4	10	120	6	30	0,75	6			55	144	355	270	629	2791	128			2919	2290	

13	Keskinöđlü Hüseyin	Çiftçi	40			8	5	53		2	4				7	84	3,7	18,5	0,5	4			90	84	280,5	305	585,5	2434,5	40		500	2974,5	2389
14	İhtiyaröđlü Mehmed	Mancınıkçı		4		5	3	12	1		19	14	7	1									90	40	130	199	330	1023	35	200		1258	928
15	Mahmudöđlü Mahmud	Köfteci/Ođlu Mancınık Keşidecisi		3		2	1	6	1		18												90	50	140	270	410	1275		300+250		1825	1415
16	Köfteciöđlü Kara Ali	Çiftçi	80			10	5	95	2	1	6				16	192	4,5	22,5	1	8			243	100	565,5	351	916,5	4765,5	20			4785,5	3869
17	Kara Yusuföđlü Osman	Köfteci				1	0,5	1,5	1	6	6	6		0,5									52	20	72	86	158,5	504	30	250		784	625,5
18	Mansurođlü Ahmed	Çiftçi	40			3	2	45	2	2	6				9	108	3	15	0,5	4			90	40	257	241	498	2142	40			2182	1684
19	Zabıtaöđlü Ali	Köfteci	3			5	3	11	1						1	12							90	40	142	199	341	1197		350		1547	1206
20	Hafızöđlü Mehmed Ali	Köfteci				3	2,5	5,5	1														54	32	86	170	256	774		350		1124	868
21	Sarı Himmet	Çiftçi	20			8	3	31	2	1	4				8	96	5	25	0,25	2			72	90	285	241	526	2484	20			2504	1978
22	Berberöđlü Mustafa	Amele		10		2	1	13															11	16,5	27,5	46	73,5	300		150		450	376,5
23	Berberöđlü Ali	Amele				4	1,5	5,5	1														42	65	107	170	277	960		250	100	1310	1033
24	Hacı Halil Berelî? Ali	Amele		20		4	3	27	1														90	60	150	241	391	1299		200		1499	1108
25	Abdulbakiöđlü Mehmed	Köfteci	20			3	2	25	1						7,5	90	4	20	0,5	4			72	30	216	241	457	1872		250		2122	1665
26	Kara İmamođlü Mehmed Ali	-	15			1	1	17	2		2				2	24	10,8	54					36	7	121	118	239	1008				1008	769
27	Eyübođlü İbrahim	Amele ve Oduncu		15		2	1,5	18,5	2														54	83	137	143	280	809,5		350		1159,5	879,5
28	Yeđinođlü Mustafa	-	30			5	3	38	1	1	4				7	84	4	20	0,5	4			72	40	220	270	490	1980	20			2000	1510
29	Molla Ahmedöđlü Ahmed Yetimleri Hasan ve Mustafa	Yetim		30		3	3	36		1	2												90	30	120	270	390	1017	20			1032	642
30	Mansurođlü Osman	-	25			5	3	33		1	2				4	48	2	10					90	65	213	199	412	1674	20			1694	1282
31	Hüseyin Beyođlü Hüseyin	Amele		15		1	1	17															12	30	42	66	108	450		250		700	592

32	Abdulkadir	-	30			1	1	32		1	5				5	60			0,25	2					23	85	66	151	805	20			825	674	
33	Sadioğlu Hasan	Çiftçi ve Amele				1	1	2																	36	12	48	66	114	342		300		651	537
34	Mehmedceoğlu İbrahim	Amele				4	1,5	5,5	1																72	45	117	118	235	972		250		1222	987
35	Köse Mustafa	Damadının Bekârlık Hizmeti				1	1	2																	36	18	54	66	120	405		300		705	585
36	Ahmedceoğlu İbrahim	Araba İmalatçısı / Oğlu Arabacı				2,5	1	3,5	2																36	35	71	66	137	639		150 + 200		989	852
37	Sarı Ali	Köfteci	35			10	5	50	2																180	95	275	305	580	2357		300		2657	2077
38	İsmailoğlu Murad	Köfteci ve Mancınık Keşidecisi				4	1	5	1																54	44	98	118	216	801		300 + 150		1251	1035
39	Ebu Eminoğlu Mehmed	Çiftçi	20			5	3	28	2	1	4				5	60	1	5	1	8					108	45	226	170	396	1854	20			1874	1478
40	Yeğinoğlu Ali	Çiftçi	40			10	8	58	2	1	7				13	156	10	50	1,5	12					144	60	422	351	773	3960	20			3980	3207
41	Hacı Mahmudoğlu Mahmud	Çiftçi	10			3	1	14	1		2				3	36	1	5	0,25	2					54	25	122	86	208	1017				1017	809
42	Hacıoğlu Ali	Amele		1		3	1	5																	36	20	56	46	102	514		250		764	662
43	Salihoğlu Mehmed	Yolculuk Ticareti				7	3	10	2	1	3														90	100	190	170	360	1467	20	350		1837	1477
44	Koçanoğlu Mehmed	Amele / Oğlu Köfteci	2			2	0,5	4,5	2						2	10									18	60	88	118	206	792		150 + 300		1242	1036
45	Öksüzoğlu Hüseyin	Amele				5	2	7	1																36	20	56	86	142	504		250		754	612
46	Gökçeoğlu Halil	Amele				3	2	5	1																54	40	94	143	237	846		300		1146	909
47	Sarı Hasanoğlu Ahmed	Köfteci				2	0,5	2,5	1																14	10	24	46	70	220		350		570	500
48	Helvacıoğlu Mahmud	Çiftçi / Oğlu Yolculuk Ticareti	30			6	1	37	2	1	4				10	120			0,5	4					18	30	172	170	342	1548	20	300		1868	1526
49	Gülgenoğlu Halil	Çiftçi	30			5	3	38	2	1	3				6	72	3	15							180	65	332	241	573	2641	20			2664	2091

50	Kara Alioğlu İsmail	Çiftçi	30			2	2	34	1	2				7	84	5	25					90	25	224	170	394	1773				1773	1379	
51	Gülgenoğlu Mustafa	Çiftçi	50			10	5	65	2	2	8	55	30	4,5	15	180	4	20	1	8		198	80	486	351	841,5	4050	190			4240	3398,5	
52	Köfteci İbrahim	Köfteci / Kardeşi Amele				2	1	3	1													54	20	74	143	217	585,5	350 + 300			1235,5	1018,5	
53	Yavızoğlu Mustafa	Amele	5			1	0,5	6,5	1	2					3	36			0,5	4		18	6	64	86	150	545	300			845	695	
54	İsmailoğlu İbrahim	Çiftçi ve Amele	30			4	2	36	2	2					7	84	3	15	1	8		54	30	191	170	361	1695	200			1895	1534	
55	Gökçe Hasan'ın Halil	Sığır Çobanı				1		1															19	19	46	65	161	400			561	496	
56	Keskinioğlu Mustafa	Köfteci				1	1	2														27	15	42	46	88	335	300			635	547	
57	Yavız Alioğlu Ahmed	Çiftçi	30			3	2	35	2	1	5				11	132	4	20	0,5	4		72	55	283	241	524	2417	20			2436	1912	
58	Sarı Süleymanoğlu Süleyman	Amele				2	0,5	2,5															12	12	46	58	158	250			408	350	
59	Yapucuoğlu? Mehmed	Çiftçi	15			4	1	20	1	1	5				6	72	2	10	0,5	4		36	45	167	170	337	1422	20			1442	1105	
60	Abu Eminoğlu Kara Ali	Amele		10		3	2	15	2	1	2											108	60	168	241	409	1495	20	250			1765	1356
61	Gülgenoğlu Kara Mustafa	Amele				2	1	3	2													22,5	20	42,5	46	88,5	317,5	250			567,5	479	
62	Kaba Sakaloğlu Mustafa	Çiftçi				4	3	7	1	2	5				10	120	5	25	0,5	4		90	64	303	305	608	2637	40			2677	2069	
63	Öksüz Ali	Köfteci				3	2	5		1	1											72	30	102	143	245	837	20	350			1207	962
64	Köftecioglu İbrahim	Çiftçi	60			7	4	71	2	1	5				13	156	6	30	1	8		72	95	361	305	666	3168	20			3188	2522	
65	İsmailoğlu Bekir	Çiftçi	55			3	2,5	60,5		1	4				8	96	4	20	0,5	4		72	36	228	241	469	1971	20	250			2241	1772
66	Ali Beyoğlu Mustafa	Çiftçi / Oğlu Çoban	30			1	2	33		2	6	199	119	17	8	96	4	20				36	45	197	241	455	1778	589	200			2567	2112
67	Yavız Alioğlu Ali	Amele				1	1	2	1													16,5	2	18,5	46	64,5	185	250			435	370,5	
Toplam			1048	143	5	263	154	1613	72	41	175	622	353	52,5	263,5	3162	140,5	702,5	18,25	146	0	0	4758	2938,5	11707	12113	23873,5	10053,5	2397	12450	1650	117031,5	93161

## (9) SÖĞÜT KAZASI ZEYVE KARYESİ (BOA. ML. VRD. TMT. d. 09292.)

Kişi Bilgisi/ Meslek		Arazi ( Dönüm)						Hayvan (Adet)					Vergi (Kuruş)										Gelir (Kuruş)										
Hane No	Hane Reisinin Adı, Lakabı ve Unvanı	Meslek / Özel Durum	Ekilli Tarla	Kiraya Verilen Tarla	Nadas Tarla	Bağ	Bahçe (Dütlük)	TOPLAM ARAZİ	Yük-Binek	Sağman Büyükbaş	Toplam Büyükbaş	Toplam Küçükbaş	Vergisi Alınan Küçükbaş	Ağnam Vergisi	Öşür Vergisi Kalemleri										Toplam Öşür Vergisi	Vergiyi Mahsusa	TOPLAM VERGİ	Tarım Geliri	Hayvancılık Geliri	Meslek Geliri	Diğer Gelirler	TOPLAM GELİR	Kullanılabilir Toplam Gelir
															Buğday		Arpa		Burçak		Kablucu		Üzüm (Kuruş)	İpek (Kuruş)									
															Kile	Kuruş	Kile	Kuruş	Kile	Kuruş	Kile	Kuruş											
1	İmam Ahmed Efendi	İmam	57			7	5	69			4	18	7	1	7	84	4	20	0,5	4	0,5	1,5	23	90	222,5	200	423,5	1800,5	58	150	200	2208,5	1785
2	Sağiroğlu Mustafa	-		30		3	1,5	34,5	1	1	2	2										9	18		20	20	313,5				313,5	293,5	
3	Muhtar-ı Evvel Sağiroğlu Halil	Çiftçi	114			6	7	127		1	8	66	30	4,5	8	96	4	20	1	8	1	3	25	108	260	200	464,5	2178	155		100	2433	1968,5
4	Kara Alioğlu Hüseyin	-	65			8	6	79	2	3	9	67	43	6	8	96	4,5	22,5	1	8	1	3	30	72	231,5	200	437,5	2209,5	154			2363,5	1926
5	Ayvazoğlu Mehmed	-	43			2	3,5	48,5	1	2	6	39	21	3	6	72	6	30	1	8	1	3	10	90	213	210	426	1836	119			1955	1529
6	Koca Kuşakoğlu Ali	Oğlunun Bekârlık Ticareti	5			2		7			2	2			2	24	1,5	7,5				8		39,5	50	89,5	355		100		455	365,5	
7	Bayramoğlu Bayram	Oduncu		1,5		1,5	1,5	4,5														6	27	33	50	83	367,5		100		467,5	384,5	
8	Koca Kuşakoğlu İbrahim	-	15			2	2	19	1	2	7	7			6	72	3	15	0,5	4			20	45	156	160	316	1404	20			1424	1108
9	Kara Haliloğlu Musa	Oğlu Kazmacı				8	1	9	1	5	11	11										30	18	48	90	138	432	80	50		562	424	
10	Köseoğlu Ali	Kazmacı	15			1	0,5	16,5	1	2	5	5			1	12						4	54	70	90	160	549	20	50		619	459	
11	İkizoğlu Halil	Oduncu	12			5	2	19	1	1	4	4			3	36	2	10				25	54	125	90	215	1044		100		1144	929	
12	İkizoğlu Ahmed	Kazmacı		5		1	1	7		1	3	3										11	18	29	50	79	291	20	50		361	282	

13	Kağıtçıoğlu? Ahmed	Oduncu	20			4	3	27			4	4			6	72	4	20				14	45	151	160	311	1359		100		1459	1148
14	Kara İbrahimoğlu Abidin	-	36			4	2	42	1	1	6	53	32	3,5	11	132	7	35	0,5	4	1	3	14	36	224	175	402,5	2016	104		2120	1717,5
15	Solakoğlu Mehmed	-	45			3	2,5	50,5	1	2	7	7			5	60	3	15	0,5	4	1	3	15	18	115	160	275	1089	20		1109	834
16	Solakoğlu Süleyman	-	10			2	2	14			2	2			3	36	2	10	0,25	2			15	18	81	60	141	787			787	646
17	Yahyaoglu İbrahim	-	37			5	4	46	1	2	8	8			6	72	4	20	0,5	4			15	54	165	200	365	1606,5	30		1636,5	1271,5
18	Koca Haliloğlu Hüseyin	Oduncu		8		5	2	15	1	2	5	5										15	54	69	90	159	510	20	50	610	451	
19	Ayvazoglu Hüseyin	-	55			3	3	61		2	6	6			5	60	3	15	0,5	4	1	3	18	72	172	210	382	1467	40		1507	1125
20	Solakoğlu Mehmed	-	55			2,5	2,5	60	1	2	9	63	34		7	84	5	25	0,25	2	1	3	20	54	188	210	398	1783	179		1962	1564
21	Ayvazoglu Kara Hüseyin	Çoban	7			1	1	9	1	1	1	1			1,5	18	1,5	7,5					5	27	57,5	70	127,5	517,5		150	667,5	540
22	Ayvazoglu Kara Mustafa	Kazmacı	72			1	2	75	1	1	1	1			1,5	18	1,5	7,5					5	27	57,5	70	127,5	522,5	50		572,5	445
23	Kara Mehmedoğlu Hüseyin	-	45			4	5	54	1	2	9	9			8	96	6	30	0,5	4	1	3	25	54	212	200	412	1989	20		2009	1597
24	Ayvazoglu Osman Yetimi Ali	Yetim		4		1		5							0,5	6	0,5	2,5					3		11,5		11,5	103,5			103,5	92
25	Abdulazizoglu Deli İbrahim	Kazmacı/ Oğlu Oduncu			2	2	1	5															8	9	17	50	67	193,5	50+100		343,5	276,5
26	Koca Ahmedoğlu Ahmed	Oduncu	10			2,5	2	14,5	1	1	1	1			2	24	1	5					7	18	54	90	144	567	50		617	473
27	Köseoğlu Halil	Oduncu / Oğlunun Bekârlık Ticareti		10		1,5	3	14,5	1	1	1	1											7	18	25	30	55	239,5	50+150		439	384
28	Köseoğlu Hüseyin	Oduncu	10			1	1,5	12,5	1	1	2	2											5	18	23	90	113	242	150		392	279
29	Selamoğlu Ahmed ve İbrahim (ortak)	-		10		4	0,5	14,5															10	18	28	20	48	342			342	294
30	Koca Ahmedoğlu Mustafa	Hizmetkâr		15		3	1	19															10		10	30	40	130	100		230	190
31	Abdulazizoglu Ali	Oduncu				3	1,5	4,5	1	1	1	1											15	18	33	60	93	378	150		528	435

32	Sarı Hüseyinoğlu Hüseyin	Oduncu		4		2	2	8													11	36	47	90	137	538		150		688	551		
33	Bektaşoğlu Mustafa	-		2,5		3	1	6,5	1	1	1	1									7	18	25	50	75	204,5				204,5	129,5		
34	İkizoğlu Hüseyin	-	60			4	4	68	1	3	11	11			7	84	4	20	0,25	2		27	54	187	210	397	1683	40		1723	1326		
35	Kara Alioğlu Ali	Oduncu	10			1,5	2	13,5	1	1	3	3			2,5	30	2	10				9	4,5	53,5	50	103,5	501,5		100		601,5	498	
36	Sarı Mehmedoğlu Topal Mehmed	Oduncu				1	1,5	2,5	1	1	2	2										5	9	14	50	64	105,5		200		305,25	241,25	
37	Kağıtçıoğlu İbrahim	Çoban	25			2	3	30	1	2	8	8			5	60	5	25	1	8		8	18	119	160	279	1152	20	100		1272	993	
38	Sarı Mehmedoğlu Hüseyin	Bekârlık Ticareti		6		1	0,5	7,5														6	9	15	60	75	144,5		230		374,25	299,25	
39	Sarı Mehmedoğlu Mustafa	Oduncu		8		0,5	0,5	9														2	4,5	6,5		6,5	88,5		50		138,25	131,75	
40	Oluklulu Kara Ali	Oduncu		15		3	1,5	19,5	1	1	2	2										11	36	47	50	97	438		100		538	441	
41	Sağiroğlu Ali	Kazmacı	23			3	1,5	27,5	1	2	4	4			3	36	2	10				10	9	65	80	145	707,5	20	200		927	782	
42	Sağiroğlu Hüseyin	Oduncu	18			2,5	3	23,5			2	2			3	36	1,5	7,5				10	4,5	58	80	138	537,5		200		737,5	599,5	
43	Kara Haliloğlu Kara Ahmed	Oduncu	30			5	1,5	36,5		1	4	4			4	48	3	15				15	18	96	90	186	863	20	50		933	747	
44	Koca Kuşakoğlu Deli Mehmed	-		1		1	4	6	1	3	6	6										15	36	51	60	111	550	40			590	479	
45	Deli Hüseyinoğlu İbrahim	Çoban		10		1		11														4		4	30	34	61		150		211	177	
46	Ömer Beşoğlu Mehmed	Bekârlık Ticareti						0																	25	25			200		200	175	
47	Selam Hatunu Aşe	Ev Hanımı				2		2														15		15	20	35	135				135	100	
48	Deli Hüseyin Zevcesi Aşe	Ev Hanımı				1,5	0,5	2														6		6		6	64				64	58	
49	Molla Ahmed Yetimleri Hatice ve Atike	Yetim	40			8	7,5	55,5														20		20		20	361				361	341	
Toplam			934	122	10	141,5	104	1311,5	28	50	167	431	167	18	122	1464	81	405	8,25	66	8,5	25,5	617	1390,5	3977	4490	8458	36786,5	1171	3480	300	41737,5	33285,5

## (10) SÖĞÜT KAZASI AHUR KARYESİ (BOA. ML. VRD. TMT. d. 09287.)

Kişi Bilgisi/ Meslek		Arazi (Dönüm)						Hayvan (Adet)					Vergi (Kuruş)										Gelir (Kuruş)										
Hane No	Hane Reisinin Adı, Lakabı ve Unvanı	Meslek / Özel Durum	Eklili Tarla	Kıraya Verilen Tarla	Nadas Tarla	Bağ	Harır Bahçesi (Dutluk)	TOPLAM ARAZI	Yük-Binek	Sağman Büyükbaş	Toplam Büyükbaş	Toplam Küçükbaş	Vergisi Alınan Küçükbaş	Ağnam Vergisi	Öşür Vergisi Kalemleri										Toplam Öşür Vergisi	Vergiyi Mahsususa	TOPLAM VERGİ	Tarım Geliri	Hayvancılık Gelirli	Meslek Gelirli	Diğer Gelirler	TOPLAM GELİR	Kullanılabilir Toplam Gelir
															Buğday		Arpa		Burçak		Kabluca		Mercimek										
															Kile	Kuruş	Kile	Kuruş	Kile	Kuruş	Kile	Kuruş	Şirnik	Kuruş									
1	Ahmed Efendi	-	200		100			300	2	8	32				18	216	9	45	3	24	5	15	2	7	307	150	455	2745	200			2935	2478
2	Memiş Efendi	Imam Vekili		22	10			32	1		3														12	12	108		300			408	396
3	Muhtar-ı evvel Hacı Hüseyin Ağa	Çiftçi	280					280	2	4	24	320	225	33	30	360	15	75	2	16	5	15	2	7	506	228	767	4257	965			5222	4455
4	Muhtar-ı sani Sarı Ahmedoğlu Mustafa	Çiftçi	210					210		6	21	3	3		19	228	8	40	1,5	12	1	3	1	3,5	286,5	228	604,5	2579	130	92		2801	2286,5
5	Muradoğlu Ali	Çiftçi	180					180	1	3	15	87	53	8	23	276	13	65	1,5	12	4	12	1	3,5	376,5	228	612,5	3317,5	245			3562	2949,5
6	Topal Hasanoğlu Mehmed	Çiftçi	160					160	1	2	9				15	180	12	60	1	8					248	228	476	2232	50			2283	1807
7	Karanlık Hüseyin	Çiftçi	90					90		3	9				14	168	8	40							208	170	378	1872	70			1942	1564
8	Piroğlu Kara Hasan	Çiftçi	130					130		2	9	12	7	1	25	300	3,5	17,5	2	16					334,5	228	563	3001,5	78			3079,5	2516
9	Ahmed Efendi'nin biraderi Muhsin	Çiftçi	120					120		4	9				13	156	7,5	37,5	2	16	2,5	7,5			217	125	342	1953	80			2033	1691
10	Karanlıkoğlu Ahmed	Çiftçi	100					100		2	8				25	300	8	40	2,5	20	1,5	4,5	4	14	378,5	228	606,5	3406,5	40			3446	2839,5
11	Mevlûdoğlu Ahmed	Çiftçi	30					30			2				5	60									60	20	80	540				540	460
12	Mevlûdoğlu Metin?	Çiftçi	70					70		1	3				7	84	1	5	0,5	4					93	70	163	837	20			857	694
13	Mevlûdoğlu Bektaş	Çiftçi	54					54	1	1	4				8	96	2,5	12,5	1	8					116,5	110	226,5	1048,5	20			1068,5	842
14	Abdurrahman'ın Hüseyin	Çiftçi	40					40		2	6				6	72	2	10	0,25	2					84	85	169	756	40			796	627
15	Heşşoğlu Nabi	Çiftçi	60					60		3	6				12	144	2,5	12,5	1	8					164,5	110	274	1486	70			1556	1281,5





39	Duhancı Osman	Amele					0	2	3													45	45	0	40	250		290	245				
40	Köse Mehmedoğlu Molla Hasan	İlim için köy dışında muaf	20				20	1	1														0	50	20			70	70				
41	Ali'nin İbrahim	Çiftçi	50				50	1	4			5,5	66	1	5	0,5	4			1	3,5	78,5	20	98,5	706,5	20		726,5	628				
42	Gökçeoğlu Osman ve babalığı İbrahim	Bekârlık					0															85	85			500		500	415				
43	Caferoğlu Mehmed	Çiftçi	80				80	1	2	7		15	180	7	35	1	8	1	3	1	3,5	229,5	170	401	2079	40		2119	1719,5				
44	Hacıoğlu Süleyman	Çiftçi	60				60		2	6		11	132	2	10	1	8	1	3			153	70	223	1377	40		1397	1174				
45	Salihoğlu Hüseyin	-	50				50	1	3	5	162	135	20	2	24							44	62,5	126,5	216	465		681	554,5				
46	Abdurrahmanoğlu Mehmed	Çiftçi	70				70	1	3	8	140	90	13,5	9	108	6	30	0,5	4	2	6		161,5	110	285	1332	370		1702	1417			
47	Molla Ali	Fakir/ Muaf					0	1	4	8															100		100	100					
48	İnönülü Hasanoğlu Bekir	Bekârlık					0															12	12			250		250	238				
49	Kara Mehmedoğlu Hüseyin	Dideban - Muaf	30				30	1	1	4			1	12	1	5						17		17	153	20	200		373	356			
50	İnönülü Hasanoğlu İbrahim	Çiftçi	20				20	1	1	4			4	48		0,5	4			1	3,5	55,5	20	75,5	500	20		520	444,5				
51	Türkmenoğlu Hüseyin	Bekârlık					0															12	12			250		250	238				
52	Koca Hüseyin Zevcesi Rabia Hatun	Ev hanımı	60				60		1	2												22	22	120	20		140	118					
<b>Toplam</b>			<b>3188</b>	<b>102</b>	<b>110</b>	<b>0</b>	<b>0</b>	<b>3400</b>	<b>28</b>	<b>99</b>	<b>331</b>	<b>785</b>	<b>552</b>	<b>33,5</b>	<b>433</b>	<b>5224</b>	<b>158,7</b>	<b>793,5</b>	<b>32,75</b>	<b>262</b>	<b>33</b>	<b>99</b>	<b>20</b>	<b>70</b>	<b>6529</b>	<b>4530</b>	<b>11139,5</b>	<b>58242,5</b>	<b>4160</b>	<b>2130</b>	<b>0</b>	<b>64532</b>	<b>53343,5</b>

## (11) SÖĞÜT KAZASI DÖMEZ KARYESİ (BOA. ML. VRD. TMT. d. 09289.)

Kişi Bilgisi / Meslek		Arazi (Dönüm)					Hayvan (Adet)					Vergi (Kuruş)										Gelir (Kuruş)										
Hane No	Hane Reisinin Adı, Lakabı ve Unvanı	Meslek / Özel Durum	Ekili Tarla	Nadas Tarla	Bağ	Harır Bahçesi (Dutluk)	TOPLAM ARAZI	Yük-Binek	Arı Kovanı	Sığırın Büyüklüğü	Toplam Küçükbaş	Öşür Vergisi Kalemleri										TOPLAM VERGİ	Tarım Gelirleri	Hayvancılık Gelirleri	Meslek Gelirleri	Diğer Gelirler	TOPLAM GELİR	Kullanılabilir Toplam Gelir				
												Buğday		Arpa		Buçak		Kablucu		Nohut									Üzüm (Kuruş)	Ipek (Kuruş)	Toplam Öşür Vergisi	Vergiyi Mahsusa
												Kile	Kuruş	Kile	Kuruş	Kile	Kuruş	Kile	Kuruş	Şınlık	Kuruş											
1	Muhtar Emir Ahmed	Çiftçi	50	38	6	6	100	2	4	8		6	72	3,5	17,5	0,5	4	1,5	4,5	1	3,5	8	36	345,5	132	477,5	1632,5	80			1712,5	1235
2	Boşnakoğlu Halil	Çiftçi	55	30	4,5	2	91,5	1	5	11		11	132	2,5	12,5	0,5	4	2,5	7,5			5	9	170	132	302	1579	120			1699	1397
3	Koca Oğlanoğlu Ömer	Çiftçi	150	50	8		208	1	6	14		18	216	4	20	0,75	6	2	6			30		278	192	470	2502	140			2642	2172
4	Molla Süleymanoğlu Yusuf	Çiftçi	95	35	5		135	1	4	7		14	168	8	40	0,5	4					15		230	132	362	2070	100			2170	1808
5	Koca Oğlanoğlu Küçük Mustafa	Oduncu	30	24	2,5		56,5		1	8		1	12									3		15	104	119	135	20	300		455	336
6	Hacı Mehmedoğlu Hasan	Çiftçi	85		5	5	95		2	5		6	72	1,5	7,5	0,5	4	1,5	4,5	1	3,5	9	36	136,5	106	242,5	1228	40			1268	1025,5
7	Mehmed Ali'ninoğlu Mehmed	Çiftçi	65		2,5	2	69,5		3	10		4	48	1	5	0,5	4	0,5	1,5			3	18	79,5	85	164,5	715,5	60			775,5	611
8	Canbazoğlu Mehmed	Çiftçi	78		3	0,5	81,5	1	3	9		4,5	54	3,5	17,5	0,5	4	1,5	4,5	1	3,5	6	4,5	94	110	204	865,5	80			945,5	741
9	Battaloğlu İbrahim	Çiftçi	110		6	1	117	1	3	5		9	108	1	5	0,75	6	3	9	3	10,5	4,5	15	158	132	290	1421,5	80			1502,5	1212
10	Kara Ahmedoğlu Hüseyin	Çiftçi	95		3		98	1	2	3	9	3	36	1	5	1	8	1	3	1	3,5	10		125,5	132	257,5	1129,5	86			1215,5	958
11	Kara Ahmedoğlu Osman	Çiftçi	10		4	2	16		1	5		1,5	18	3	15	0,5	4	1	3			5	18	63	85	148	567	20			587	439
12	Sarı Ahmed	Çiftçi	(boş)		2	4	6		3	7		12	144	2	10	0,25	2					10	36	205	132	337	1764	60			1824	1487
13	Hekim Hasanoğlu Mehmed, Ahmed, İsmail ve Mustafa	Çiftçi	30		3		33	1		2		9	108	3,5	17,5			1	3			15		143,5	132	275,5	1291,5	0			1291,5	1016
14	Deli Haliloğlu Halil	Çiftçi	74		4,5	2,5	81	1	2	8		15	180	3	15	0,5	4	2	6	2	7	10	18	240	132	372	2160	60			2220	1848

15	Efendiođlu Ali	Çiftçi	70		1		71			2	5		5	60	3	15						10		85	106	191	865	40			905	714	
16	Sarı Hasanođlu Hasan	Çiftçi	80		4	1,5	85,5	2			5		10	120	25	125	0,25	2	2	6	1	3,5	15	36	209,5	132	341,5	1804,5	0			1804,5	1463
17	Battalođlu Osman	Çiftçi ve Oduncu	77		2		79	1	1	4	7		4	48					4	12			9		69	132	201	621	80	200		906	705
18	İmamođlu Halil	Çiftçi	125		8	4	137	3		5	18		12	144	3	15	0,5	4	1	3			10	54	230	132	362	2070	140			2210	1848
19	Boşnakođlu Mehmed	Çiftçi	20		2		22			3	8		5	60	5	25	1	8					10		103	106	209	927	60			987	778
20	Süleyman Beşeođlu Ali	Çiftçi	85		2		87	1		3	9		9	108	2	10	1	8	1	3			5		134	110	244	1206	60			1266	1022
21	Abdullahođlu Mehmed	Çiftçi	60		1		61	1		3	10		9	108	3	15	0,5	4	1,5	4,5			6		137,5	106	243,5	1237,5	60			1297,5	1054
22	Abdullahođlu Veli	Çiftçi ve Oduncu	33		2		35	2		4	10		5	60	3	15							5		80	106	186	720	80	200		1000	814
23	Bayramođlu Mustafa Bey	Çiftçi	67		5	2,5	74,5	1		2	6		5	60	2	10	0,5	4	1	3			10	18	105	171	276	904,5	40			944,5	668,5
24	Caferođlu Mustafa	Çiftçi	111		2	1,5	114,5	2		1	6		10	120	2	10	0,5	4	1,5	4,5				18	166,5	132	298,5	1599,5	40			1639,5	1341
25	Canbazođlu Süleyman	Çiftçi	6		2	2,5	10,5				1		1	12									5	9	26	65	91	274				274	183
26	Koca Halil(Celil?)ođlu Ali Osman	Oduncu	12		3		15						2	24									3		27	65	92	243		250		494	402
27	Hekim Damadı Ali Efendi	Fırası-Kayıp (Mefkud)					0			1	1		0	0												28	28		20			20	-8
28	Hamzaođlu İsmail	Oduncu	80		4		84				2		3	36									8		44	45	89	396		200		596	507
29	Kara Kaş Veli	Çiftçi	73		4		77	2		5	10		8	96	3	15	0,25	2					6		20	106	126	1084,5	100			1184,5	1058,5
<b>Toplam</b>			<b>1826</b>	<b>177</b>	<b>101</b>	<b>37</b>	<b>2141</b>	<b>25</b>	<b>3</b>	<b>73</b>	<b>206</b>	<b>0</b>	<b>202</b>	<b>2424</b>	<b>88,5</b>	<b>442,5</b>	<b>11,25</b>	<b>90</b>	<b>29,5</b>	<b>88,5</b>	<b>10</b>	<b>35</b>	<b>235,5</b>	<b>325,5</b>	<b>3820,5</b>	<b>3280</b>	<b>7000,5</b>	<b>33013,5</b>	<b>1666</b>	<b>1150</b>	<b>0</b>	<b>35836,5</b>	<b>28835,5</b>

## (12) SÖĞÜT KAZASI KEPEN KARYESİ (BOA. ML. VRD. TMT. d. 09281.)

Kişi Bilgileri/ Meslek		Arazi (Dönüm)					Hayvan (Adet)					Vergi (Kuruş)										Gelir (Kuruş)											
Hane No	Hane Reisinin Adı, Lakabı ve Unvanı	Meslek / Özel Durum	Ekilli Tarla	Kıraya Verilen Tarla	Nadas Tarla	Bağ	Hanır Bahçesi (Dutluk)	TOPLAM ARAZI	Yük-Binek	Sağman Büyükbaş	Toplam Büyükbaş	Toplam Küçükbaş	Vergisi Alınan Küçükbaş	Ağnam Vergisi	Öşür Vergisi Kalem						Toplam Öşür Vergi	Vergiyi Mahsusa	TOPLAM VERGİ	Tarım Geliri	Hayvancılık Geliri	Meslek Geliri	Diğer Gelirler	TOPLAM GELİR	Kullanılabilir Toplam Gelir				
															Buğday	Arpa	Burçak	Kabluca	Nohut	Mercimek										Üzüm	İpek		
1	Hacı Osmanoğlu Monla Ahmed	Çiftçi	40		20	2		62	1	1	6	254	174	31,5	96	20		15	4		10		145	155	331,5	1251	670			1921	1589,5		
2	Muhtar-ı evvel Hacıların Halil	Çiftçi	30		12	1		43		2	7	215	150	22,5	36	7,5		3			4		50,5	90	163	454	580		200	1234	1071		
3	Muhtar-ı Sani Sarı Mustafa	Çiftçi ve Oduncu	50		30	2		82	1	4	11				78,5	17,5	4	7,5	2		9		118,5	132	250,5	1062	110	100			1272	1021,5	
4	Hacıların Hüseyin	Çiftçi ve Oduncu	12		8			20			2	73	50	7,5	48	12,5	3		4				67,5	55	130	607,5	160	100			867,5	737,5	
5	Koca Ömeroğlu Ömer	Çiftçi	80			2		82	1	2	8				114	65	8	6			10		203	132	335	1827	70				1897	1562	
6	Hasanoğlu Hasan	Çiftçi ve Oduncu	40		20		2	62		1	5				48	10	4	4,5	2			18	86,5	84	170,5	888,5	20	150			1058,5	888	
7	Abdülaziz Dai	Çiftçi	50		40	3,5		93,5	2		5	670	500	75	156	37,5		6			16		215,5	281	571,5	2039,5	1690				3729,5	3158	
8	Kara Ahmedoğlu Mehmed	Çiftçi ve Oduncu	26		20	1		47		3	7				54,5	25		3	27	2	3		114,5	122	236,5	783	60	150			993	756,5	
9	Musa Dai	Çiftçi	8		4	2		14			4				18,5	2,5						6		27	32	59	243	0			243	184	
10	Musaoğlu Ali	Çiftçi ve Oduncu	35			1		36		2	5				36	7,5	2	3		2	3		53,5	50	103,5	481,5	40	150			671,5	568	
11	Abdülkerim	Çiftçi ve Oduncu	33			1	0,5	33,5		1	1				24	5						3		32	49	81	313	20	150			483	402
12	Sipahioğlu Hüseyin	Çiftçi	60		20	2		82		3	9				108	32,5	4	4,5				10		159	163	322	1431	70		200	1701	1379	

13	Sipahioğlu Mustafa	Çiftçi ve Hizmetkâr		6			6	1	1									0	32	32	18	20	300		338	306		
14	Ömeroğlu Ali	Çiftçi	60				60	2	9			120	12,5	8	6	4		15		165,5	132	297,5	1489,5	60		1549,5	1252	
15	Karabacakoğlu Ahmed	Çiftçi ve Oduncu	30	20	1,5		51,5	2	2			48	7,5	2	1,5			4		63	81,5	144,5	567	50	150	767	622,5	
16	Karabacakoğlu Mehmed	Çiftçi ve Oduncu	60	30	4		94	1	5			48	7,5	1,5	2					59	81,5	140,5	567	30	100	697	556,5	
17	Küçük Abdülaziz	-	20	10	1		31	2	2			66	2,5	8	6			6		88,5	80	168,5	776,5	1	200	977,5	809	
18	Delî Hüseyinoğlu Süleyman	Çiftçi ve Oduncu	8	4,5	1		13,5	1	4			39	5		3					47	66	113	459	20	150	629	516	
19	Delî Hüseyinoğlu Mustafa	Çiftçi ve Oduncu	11	5	1		17	1	1	4		39	5		3				6		53	66	119	477	40	150	667	548
20	Durmuş Bereli? Ali	Hizmetkâr	6		2		8													0	31	31	72		300	372	341	
21	Emiroğlu Yusuf	Çiftçi	125		3		128	8	19			150	40	16	6			9		221	200	421	2007	220		2227	1806	
22	Abdülazizoğlu Mustafa	Çiftçi ve Oduncu	65		2		67	4	13			66	15	8	4,5			6		99,5	163	262,5	895,5	80	200	1175,5	913	
23	Kara Haliloğlu Bekir	Çiftçi ve Oduncu	10		1		11		4			54	10		3			2		69	40	109	621		100	721	612	
24	Kara Haliloğlu Mehmed	Hizmetkâr		11			11													0	40	40	75		225	300	260	
25	Kara Haliloğlu Mustafa	Hizmetkâr		11			11													0	32	32	24		276	300	268	
26	Sipahioğlu İbrahim	Çiftçi	80	20	3		103	3	11			102	35	8	4			10		159	200	359	1431	70	250	1751	1392	
27	Topaloğlu Mehmed	Kömürcü	10		1		11	2	3									3		3	49	52	57	40	150	247	195	
28	Bekiroğlu Monla İsmail	Kömürcü ve Çiftçi	30		1		31	2	9			66	10	8	3	4		5		96	132	228	873	40	200	1113	885	
29	Berber Tiryakioğlu Mehmed	Çiftçi, Amele ve Hizmetkâr	30	1	15	1	47	1	2	4								2		2	80	82	163	40	400	603	521	
30	Abdülkerimoğlu Ali	Çiftçi ve Oduncu	30		1		31	2	3	11		48	5	8	4,5			11		76,5	132	208,5	688,5	80	200	968,5	760	
31	Hasan Beşeoğlu Hüseyin	Çiftçi ve Oduncu	55		1,5	1	57,5	1	6			48	25	4	3			7		87	112	199	883	30	150	1063	864	
32	Abdülkerimoğlu Ahmed	Çiftçi	50	20	3		73	1	2	11		144	27,5	12	9	4		17		213,5	163	376,5	1653	60		1713	1336,5	

33	Hamzaoğlu Mehmed Ali	Hizmetkâr	15			1		16		1	4						2		14	29	43	126	20	150		296	253				
34	Deli Mehmedoğlu Muhsin	Hizmetkâr		25				25											0	49	49	150	0	250		400	351				
35	Hamzaoğlu Hüseyin	Kömürçü ve Çiftçi	22			1,5		23,5			2						2	5	59	49	108	585	0	200		785	677				
36	Abdülkadiroğlu Damadı Mehmed	Çiftçi ve Amele	30		10	1		41			2						3		64	80	144	576	0	200		776	632				
37	Koca Hasan	Çiftçi	50		20	3		73		2	3						10		110	80	190	1044	50			1094	904				
38	Gürçüoğlu Ahmed	Kömürçü ve Çiftçi	35		15	1		51		1	4						2		67	112	179	603	20	250		873	694				
39	Koca İsmail	Çiftçi ve Oduncu	60		20	1,5		81,5			5						5		127	163	290	1143	0	200		1343	1053				
40	Abdülkerimoğlu İbrahim	Çiftçi ve Oduncu	56		8	7		71		2	6						7		137	132	269	1017	40	100		1157	888				
41	Emiroğlu Hüseyin	Çiftçi	35		10	2		47		2	8						9		133	111	244	1197	40			1237	993				
42	Emiroğlu Mehmed	Çiftçi ve Oduncu	15			1		16			4						2		58	49	107	468	0	150		618	511				
43	Topaloğlu Ali	Arabacı	35		10	1,5		46,5			4						6		77,5	112	189,5	697,5	0	250		947,5	758				
44	Kör Mustafa	Çiftçi ve Oduncu	30		20			50		1	7	30	30	4,5			10		121,5	132	258	1003,5	110	150		1263,5	1005,5				
45	Seyyidoğlu Mehmed	Çiftçi ve Oduncu	35		10	1,5		46,5			2						6		81	112	193	727	0	200		927	734				
46	Seyyidoğlu Ali	Çiftçi ve Oduncu	25		10	1,5		36,5		1	6								56,5	80	136,5	553,5	20	150		723,5	587				
47	Gökçe Musaoğlu Osman	Çiftçi ve Oduncu	20		10	1		31			3						2	3	47	50	97	431	0	150		581	484				
Toplam			1607	54	442,5	69	3,5	2175	10	66	248	1242	904	141	2701,5	557,5	175,5	165	55	8	247	18	3927,5	4598	8666,5	35499,5	4671	6251	850	47271,5	38605

## (13) SÖĞÜT KAZASI KIZILSARAY KARYESİ (BOA. ML. VRD. TMT. d. 09285.)

Kişi Bilgisi/ Meslek		Arazi (Dönüm)						Hayvan (Adet)				Vergi (Kuruş)										Gelir (Kuruş)											
Hane No	Hane Reisinin Adı, Lakabı ve Unvanı	Meslek / Özel Durum	Ekilli Tarla	Kiraya Verilen Tarla	Nadas Tarla	Bağ	Harir Bahçesi (Dutluk)	TOPLAM ARAZI	Arı Kovanı	Yük-Binek	Sağman Büyükbaş	Toplam Büyükbaş	Öşür Vergisi Kalemleri										Toplam Öşür Vergisi	Vergiyi Mahsusata	TOPLAM VERGİ	Tarım Geliri	Hayvancılık Geliri	Meslek Geliri	Diğer Gelirler	TOPLAM GELİR	Kullanılabilir Toplam Gelir		
													Buğday		Arpa		Borçak		Kablucu		Nohut											Üzüm (Kuruş)	İpek (Kuruş)
													Kile	Kuruş	Kile	Kuruş	Kile	Kuruş	Kile	Kuruş	Şişik	Kuruş											
1	Muhtar-ı Evvel Sarı Hüseyin	Çiftçi	120		35	4	0,5	159,5	4	1	3	11	12	144	5	25						15		169	190	359	1951	80			2031	1672	
2	Muhtar-ı Sani Boşnakoglu Mehmed	Çiftçi	40		10	1		51		1	1	5	5,5	66	2,5	12,5	0,5	4				1		82,5	30	112,5	751,5	20			771,5	659	
3	Sarı Ahmedoğlu Mehmed Ali	Çiftçi	85		16	3	1	105		3	3	10	13	156	6	30	0,5	4				12		190	190	380	1845,5	60		100	2005,5	1625,5	
4	Delî Karaoğlu İbrahim ve Kardeşi Mehmed (Ortak)	Çiftçi	71		12	5	0,5	88,5		2	1	6	12	144	2	10				2	7	20		161	165	326	1639	20		141	1800	1474	
5	Kara Cur? İsmail	-	66		20	6		92			1	6	4,5	54	1	5						14		59	70	129	657	20		123	800	671	
6	Kara İbrahimoglu Hüseyin	Çiftçi	87			1	0,5	88,5	1		4	14	14,5	174	6	30	1	8			1	3,5	4		215	90	305	1985,5	85			2070,5	1765,5
7	Sendiroğlu? İbrahim	Çiftçi	109			5	3	117		1	6	10	17	204	5,5	27,5	1,5	12			4	14	9		257,5	190	447,5	2413,5	140			2553,5	2106
8	Bayram Dai	Çiftçi	95		14	4		113	2		5	10	11,5	138	7	35	0,5	4				10		177	190	367	1683	110		150	1943	1576	
9	Ece Köylü İsmail	Çiftçi	95		19	3	3	120	2	2	1	2	11	132	1,5	7,5					1	3,5	3		142,5	90	232,5	1337	30			1367	1134,5
10	Ece Köylü Mustafa	Çiftçi	27			2		29		1	1	4	5	60	3,2	16						2		76	22,5	98,5	704	20			724	625,5	
11	Köse İbrahim	Çiftçi	58			8		66	3	2	3	10	7	84	10	50	3	6			3	10,5	20		150,5	70	220,5	1534,5	75			1609,5	1389



12	Ali'nin Ibrahim	Çiftçi	66			3	69			2	4	11	132	4,5	22,5	0,5	4	3	9	1	3,5	8		170,5	90	260,5	1611	40			1651	1390,5	
13	Haliiloğlu Hüseyin	Çiftçi	53		4		57		1	2	6	17	204	4	20							8		224	125	349	2088	40			2128	1779	
14	Karaođlanođlu Hasan	Çiftçi	75		3		78		3	3	9	11	132	4	20	0,5	4			2	7	3		163	190	353	1494	60	146	1700	1347		
15	Karaođlanođlu Abdullah	Çiftçi	71		2		73			4	13	16	192	3	15	0,25	2			1	3,5	5		212,5	190	402,5	1957,5	80			2037,5	1635	
16	Sakaođlu Yetimi Süleyman	Yetim			3		162															4		0	0	0	136				136	136	
17	İnönülü Ibrahim	Çiftçi	39		2		41		1	4	10	6,5	78	4,5	22,5	0,25	2					7		102,5	90	192,5	985,5	80			1065,5	873	
18	Haliilođlu Mustafa	Çiftçi	33		2,5		35,5		1		2	4,5	54	2,5	12,5					1	3,5	6		70	22,5	92,5	684				684	591,5	
19	Boşnakođlu Veli	Çiftçi	36		2,5		38,5		1		3	3,5	42	1,2	6							4		48	22,5	70,5	481,5				481,5	411	
20	Topal Arif	Çiftçi	57	59	1		58		1	1	2	6,5	78	1	5	0,25	2					4		85	70	155	801	20			821	666	
21	Deli Karaođlu Osman	Hizmetkâr	8		1,5		9,5				3	0,5	6									10		6	22,5	28,5	144	300			444	415,5	
22	Ece Köylü İsmail	Fakir/ Muaf	15				15			2	5												10,5	0	10,5	94	40		72,5	206,5	196		
<b>Toplam</b>			<b>1306</b>	<b>59</b>	<b>126</b>	<b>63,5</b>	<b>11,5</b>	<b>1666</b>	<b>12</b>	<b>21</b>	<b>47</b>	<b>145</b>	<b>189,5</b>	<b>2274</b>	<b>74,4</b>	<b>372</b>	<b>6,5</b>	<b>52</b>	<b>6,5</b>	<b>19,5</b>	<b>16</b>	<b>56</b>	<b>169</b>	<b>0</b>	<b>2772</b>	<b>2120</b>	<b>4872</b>	<b>26978</b>	<b>1020</b>	<b>300</b>	<b>732,5</b>	<b>29030,5</b>	<b>24138,5</b>

## (14) SÖĞÜT KAZASI OLUKLU KARYESİ (BOA. ML. VRD. TMT. d. 09278.)

Kişi Bilgisi/ Meslek		Arazi (Dönüm)					Hayvan (Adet)					Vergi (Kuruş)										Gelir (Kuruş)										
Hane No	Hane Reisinin Adı, Lakabı ve Unvanı	Meslek / Özel Durum	Ekili Tarla	Kıraya Verilen Tarla	Nadas Tarla	Çayır	TOPLAM ARAZI	Arı Kovanı	Yük-Binek	Sağman Büyükbaş	Toplam Büyükbaş	Vergisi Alınan Küçükbaş	Ağnam Vergisi	Öşür Vergisi Kalemleri										Toplam Öşür Vergisi	Vergiyi Mahsusa	TOPLAM VERGİ	Tarım Geliri	Hayvancılık Geliri	Meslek Geliri	TOPLAM GELİR	Kullanılabilir Toplam Gelir	
														Buğday		Arpa		Borçak		Nohut		Mercimek										Çayır (Kuruş)
														Kile	Kuruş	Kile	Kuruş	Kile	Kuruş	Şinik <sup>3</sup>	Kuruş	Şinik	Kuruş									
1	Köseoğulları Molla Mustafa ve kardeşleri Halil ile Ali (ortak)	Çiftçi	108		72	35	215	5	1	9	25	290	42	20	240	15	75		2	7	2	7	35	364	200	606	3447	1495		4942	4336	
2	Kara Halil	Çiftçi	43		44	7	94	2	5	7	16			11	132	4	20	2,5	20	2	7	2	7	7	193	151,5	344,5	1737	200		1937	1592,5
3	Molla Hüseyin ve karındaşı Halil ortak	Çiftçi	66				66	5	6	14	30			16	192	3	15	1	8					215	151,5	366,5	1935	445		2380	2013,5	
4	Musa	Çiftçi	21		35	5	61	1	1	1	3			4	48	1	5	0,75	6				5	64	81	145	576	25		556 (601)	456	
5	Kara İbrahimoğlu Ahmed	Çiftçi	70		63		133	2	3	6	14					7	35	3	28	1	3,5			66,5	151,5	218	598	170		758,5	540,5	
6	İsmailoğlu Ahmed	Çiftçi	52		57	2	111	2	1	5	12			12	144	4	20	1,5	12			1	3,5	2	181,5	110	291,5	1637	140		1777,5	1486
7	Gökçeoğlu Ahmed	Çiftçi	42		50	8	100	2	1	4	17			15	180	2	10	2	16			1	3,5	8	217,5	110	327,5	1957	130		2087,5	1760
8	Küçük Hasan	Siğir Çobanı		7	73		80		1	1	2													0	20	20	17	20	300	337,5	317,5	
9	Emiroğlu İbrahim	Çiftçi	39		24		63		1	8	16			9	108			0,5	4			1	3,5		115,5	81	196,5	1039	210		1249,5	1053
10	Çoban Ahmed	-	3		19		22			1	4	41	6	1	12										12		18	108	151		259	241
11	Emir Hüseyin Damadı İsmail	Çiftçi	33		29		62		2	1	4			7,5	90	1,5	7								97	30	127	878	20		898,5	771,5

<sup>3</sup> Şinik, kilenin ¼'üdür.

12	Türkmenoğlu Kara Mehmed	Buzağı Çobanı/ Kudretsiz		25		25		2	1	1											20	20	30	20	200	250	230		
13	Koca Ahmedoğlu Mehmed	Çiftçi / Redif Askeri	10		29	1	40	1	2	6		2	24	1	5				1	30	30	60	270	40		310	250		
14	Murad veledi Mustafa	Çiftçi	55		40	2	97	1	6	12		12	144	8	40	1	8		1	3,5	2	197,5	86,5	284	1781	130		1912	1628
15	Osmanlı Ali	Çiftçi	10		11	1	22	1	2	7		1,5	18	1	5	0,25	2			1	26	30	56	234	40		274	218	
16	Boşnak İbrahim	Çiftçi / Çoban	17		27	9	53	1	5	12		5,5	22,5							9	31,5	20	51,5	675	100	100	875	823,5	
17	Boşnakoğlu Halil ve kardeşi Hüseyin (ortak)	Çiftçi	24		17	9	50		1	5		3,5	42	1,5	7					9	58	55	113	526	20		546,5	433,5	
18	Boşnakoğlu Yetim Süleyman	Yetim/ Ayak Ticareti		27		9	36		2	4										9	9	20	29	105	40	100	245	216	
19	Baba Haliloğlu Deli İbrahim	Çiftçi	42		32	3	77	1	2	7		10	120	4	20	1	8		1	3,5	3	154,5	81	235,5	1394	40		1435	1199,5
20	Emir Hüseyinoğlu Halil	Çiftçi	40		58	3	101		2	6		5	60	4	20	1	8			3	91	55	146	819	40		859	713	
21	Sarı Hüseyinoğlu Süleyman	Çiftçi	16		19	1	36		1	4		2	24	3	15	0,5	4			1	44	30	74	396	20		416	342	
22	İnönülü Hüseyin'in Mehmed	Hizmetkâr/ Kudretsiz		20	44		64		1	1											0	30	30	50	20	150	220	190	
23	Bektaşoğlu Mustafa	Çiftçi	29		45	1	75	1	3	9	44	7	6	72	2	10	0,5	4		1	87	110	204	783	276		1069	865	
24	Çoban İsmail	Çoban/ Kudretsiz		15			15	1	2	4											0	30	30	15	40	250	305,5	275,5	
25	Kara Bekir oğulluğu Hasan	Çiftçi	59		28		87	2	2	9		14	168	3	15	2	16		2	7		206	110	316	1854	40		1894	1578
26	Manav Hüseyin	Çiftçi	25		33		58		4	14		1,5	18	0,5	2,5	0,25	2		2	7		29,5	30	59,5	265	80		345,5	286
27	Kör Halil	Çiftçi	30		30		60			4		4	48	2	10	1	8				66	55	121	594			594	473	
28	Kör Mehmedoğlu Ahmed	Bekârlık Ticareti/ Bebeği Var		17		1	18			2										1	1		1	27		150	177	176	
29	Koca Bıyıkoğlu Halil	Çiftçi	12				12			3		1	12								12	20	32	108		150	258	226	
30	'Akk İsmail	Bekârlık Ticareti/ Bebeği Var		18			18		1	2												0	24	20	150		194	194	

31	Çaltılı'nın Mustafaoğlu İbrahim	Çiftçi	43		47	1	91		1	3	11		7	84	2	10	1,5	12			1	3,5	1	110,5	81	191,5	998	80		1079,5	888	
32	Durali	Hizmetkâr	3				3		2	2	8		1	12										12	30	42	108	40	200	348	306	
33	Kara İbrahimoğlu Hüseyin	Çiftçi	45		40		85			5	14				4	20								20	110	130	180	120		300	170	
34	El-hac Hasan Efendi	İmam / Muaf					0		1	1	2	35	5													5		152	250	402	397	
<b>Toplam</b>			937	129	966	98	2130	19	37	105	290	410	60	171,5	2014, 5	73,5	366,5	20,75	166	5	17,5	14	49	98	2711,5	2118	4891,5	25165	4364	2000	30936	26645,5

## (14) SÖĞÜT KAZASI ŞARAPHANE KARYESİ (BOA. ML. VRD. TMT. d. 09282.)

Kişi Bilgisi/ Meslek		Arazi ( Dönüm)					Hayvan (Adet)						Vergi (Kuruş)										Gelir (Kuruş)										
Hane No	Hane Reisinin Adı, Lakabı ve Unvanı	Meslek / Özel Durum	Ekilli Tarla	Kiraya Verilen Tarla	Nadas Tarla	Bağ	TOPLAM ARAZI	Arı Kovanı	Yük-Binek	Sağman Büyükbaş	Toplam Büyükbaş	Toplam Küçükbaş	Vergisi Alınan Küçükbaş	Ağnam Vergisi	Öşür Vergisi Kalemleri										Toplam Öşür Vergisi	Vergiyi Mahsusa	TOPLAM VERGİ	Tarım Gelirleri	Hayvancılık Gelirleri	Meslek Gelirleri	Diğer Gelirler	TOPLAM GELİR	Kullanılabilir Toplam Gelir
															Buğday		Arpa		Burçak		Kablucu		Üzüm (Kile/Kuruş)	İpek (Kuruş)									
															Kile	Kuruş	Kile	Kuruş	Kile	Kuruş	Kile	Kuruş											
1	Muhtar-ı evvel Yusuf Ağa	Çiftçi	240				240	2	1	4	10	80	50	7	15	180	10	50	1	8				238	170	415	2142	330			2472	2057	
2	Ahmed Başoğlu Mustafa	Çiftçi	250				250		2	6	11	70	50	7	25	300	15	75	1	8				383	222	612	3447	402			3849	3237	
3	Armudlu Ahmed	Çiftçi	260				260		2	4	15	54	54	8	22	264	20	100	1	8				372	222	602	3348	246			3594	2992	
4	Musaoğlu Halil	Çiftçi	200				200		3	10	14	2			20	240	18	90	2	12				342	222	564	3078	280			3358	2794	
5	Rüstemoğlu Hasan	Çiftçi	120				120	3	1	6	11	8	8	1	20	240	16	80	1	8				328	175	504	2752	197			2949	2445	
6	Rüstemoğlu Mehmed	Çiftçi	160				160	4		4	10	37	25	3	15	180	6	30	1	8				218	175	396	1962	160			2122	1726	
7	Nacakçıoğlu İbrahim	Çiftçi	100				100	0	1	1	3	61	40	6	8	96	3	15	1	8				119	115	240	1071	195			1266	1026	
8	Nacakçıoğlu Kuru? Ali	Çiftçi	100				100	2	3	9	14	10	10	1	15	180	6	30	0,5	4				214	115	330	1926	250			2176	1846	
9	Mustafa Başoğlu Mehmed	-			80		80			1	4													20	20		20		300	320	300		
10	Bıçakçıoğlu Mehmed	Hizmetkâr					0																	20	20				300	300	280		
11	Rüstemoğlu Duralı	Hizmetkâr					0																	20	20			300	300	280			
12	Dudaşlı Mustafa	-	90				90	1	1	5	10				8	96	3	15	0,5	4				115	115	230	1035	125			1160	930	

13	Mestan'in Ahmed	-	140			140		2	6	12	14	14	2	13	156	12	60												216	175	393	2116	216			2332	1939	
14	İlyasoğlu Kara Ali	-	80			80		1	2	4				10	120	5	25	1	8										153	75	228	1377	40			1417	1189	
15	Boduroğlu Abdulbaki	-	70			70		1	5	9				8	96	5	25	2	16										137	115	252	1233	100			1333	1081	
16	Yunusoğlu Yunus	-	90			90			3	6				10	120	5	25	1	8										153	75	228	1377	60			1437	1209	
17	İlanoğlu	-	60			60		1	2	5				6	72	5	25	1	8										105	48	153	945	40			985	832	
18	Rüstemoğlu Kara Ali	-	60			60	1		2	4				6	72	3	15	1	8										95	20	115	855	45			900	785	
19	Kara Hasanoğlu Hasan	-	60			60				4				5	60	5	25												85	20	105	765	0			765	660	
20	Yunusoğlu Osman	-	60			60		1		3				7	84	2	10												94	20	114	846	0			846	732	
21	Ali Başoğlu Abdurrahman	-	50			50		1	4	10				6	72	5	25	1	8										105	75	180	945	100			1045	865	
22	Hacı Alioğlu Halil	-	70			70			4	6	75	50	7	7	84	6	30												114	110	231	1024	302			1326	1095	
23	Selamoğlu Hasan	-	55			55			2	4				6	72	3	15	1	8										95	75	170	855	40			895	725	
24	Bıçakçioğlu Ahmed	Hizmetkâr	50			50		1	2	2																			0	20	20	75	40	300			415	395
25	Boduroğlu Halil	-	60			60			3	6				6	72	2	10	1	8										90	48	138	810	70			880	742	
26	Yunusoğlu Kara Mustafa	-	20			20				3	62	40		2	24														24	20	44	216	160			376	332	
27	Berberoğlu Ali	-	40			40		1		2				4	48	2	10	1	8										66	75	141	594				594	453	
28	İlyasoğlu İbrahim	Çiftçi	30			30			2	6				6	72	1	5	1	8										85	20	105	900	40			940	835	
29	Çaltılı Ali	Çiftçi	50			50		1	2	3	6	6		6	72	5	25	1	8										105	48	153	945	70			1015	862	
30	Karacaoğlu Ahmed	Çiftçi	50			50			1	3				5	60	4	20	1	8										88	20	108	792	20			812	704	
31	İlyasoğlu Durmuş	-	50			50			2	6				5	60	4	20	1	8										88	48	136	792	40			832	696	
32	İlyasoğlu Abdurrahman	Hizmetkâr				0																							15	15				300			300	285

33	Hacıoğlu Mehmed	-	110			110		1	6	10	24	14	2	15	180	10	50	1	12					242	175	419	2178	206			2384	1965	
34	Nacakçıoğlu Hüseyin	-	50			50		1	1	3	40	25	3	6	72	1	5	1	8					85	20	108	810	125			935	827	
35	İlyasoğlu Mehmed	-	90			90		2	2	7				12	144	5	25	2	16					185	75	260	1665	60			1725	1465	
36	İlanoğlu Hasan	Hizmetkâr				0																		15	15			300		300	285		
37	Kemaloğlu Mehmed	Bekârlık				0																						250		250	250		
38	İt Burnulu Mehmed	Bekârlık		10		10			1	1															0	20		200		220	220		
Toplam			2915	0	90	0	3005	13	28	102	221	543	386	47	299	3588	187	935	27	216	0	0	0	0	4739	2998	7784	42896	3979	2250	0	49125	41341

EK 3: Söğüt Kazası Çaltı Köyünün Orta Mahallesine Dair 1844-45 Tarihi  
Temettuat Defterinin İlk Sayfası

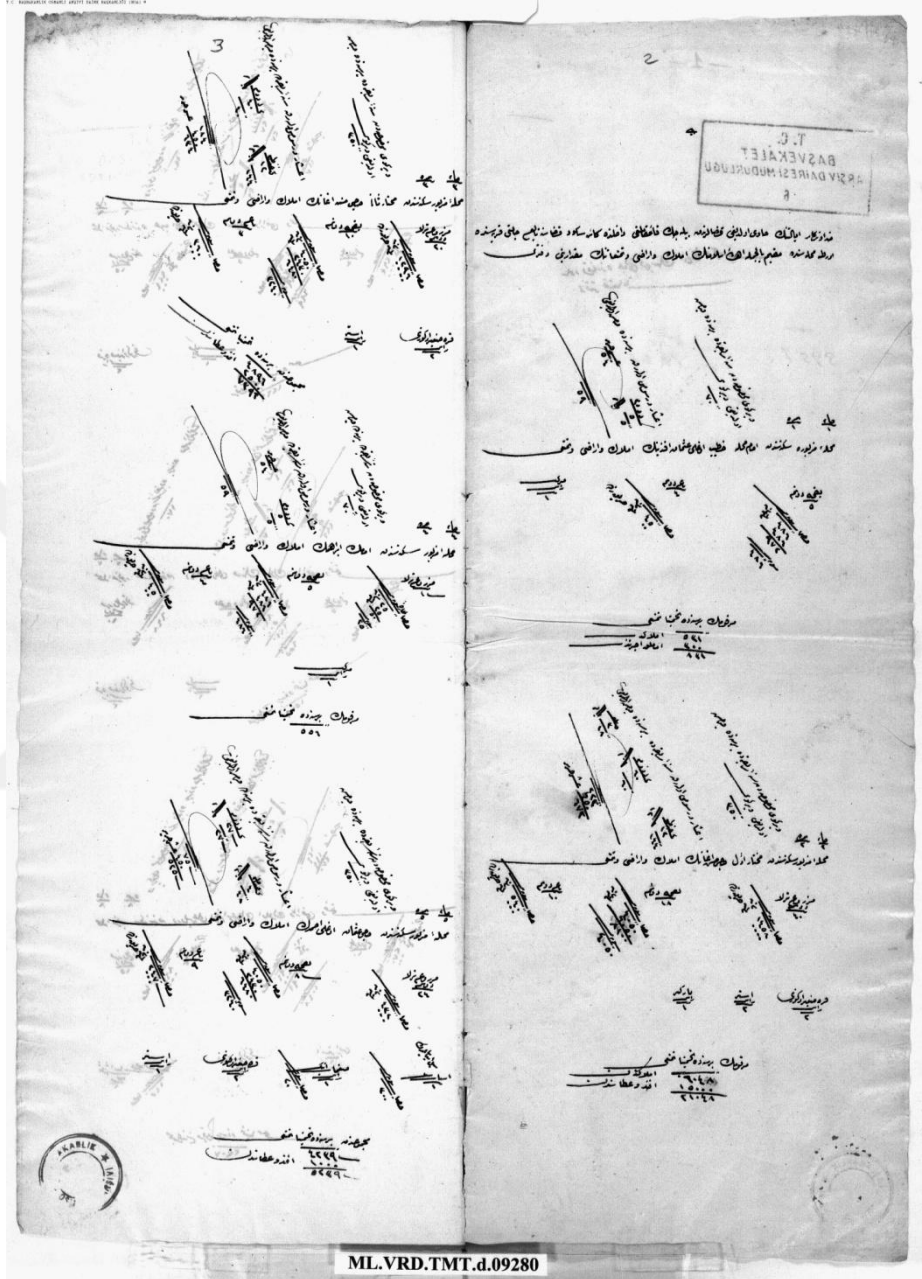

ML.VRD.TMT.d.09280



EK 4: 1840 Senesi Sögüt Temettuat Defterinden Oluklu Köyü Kaydının İlk Sayfası

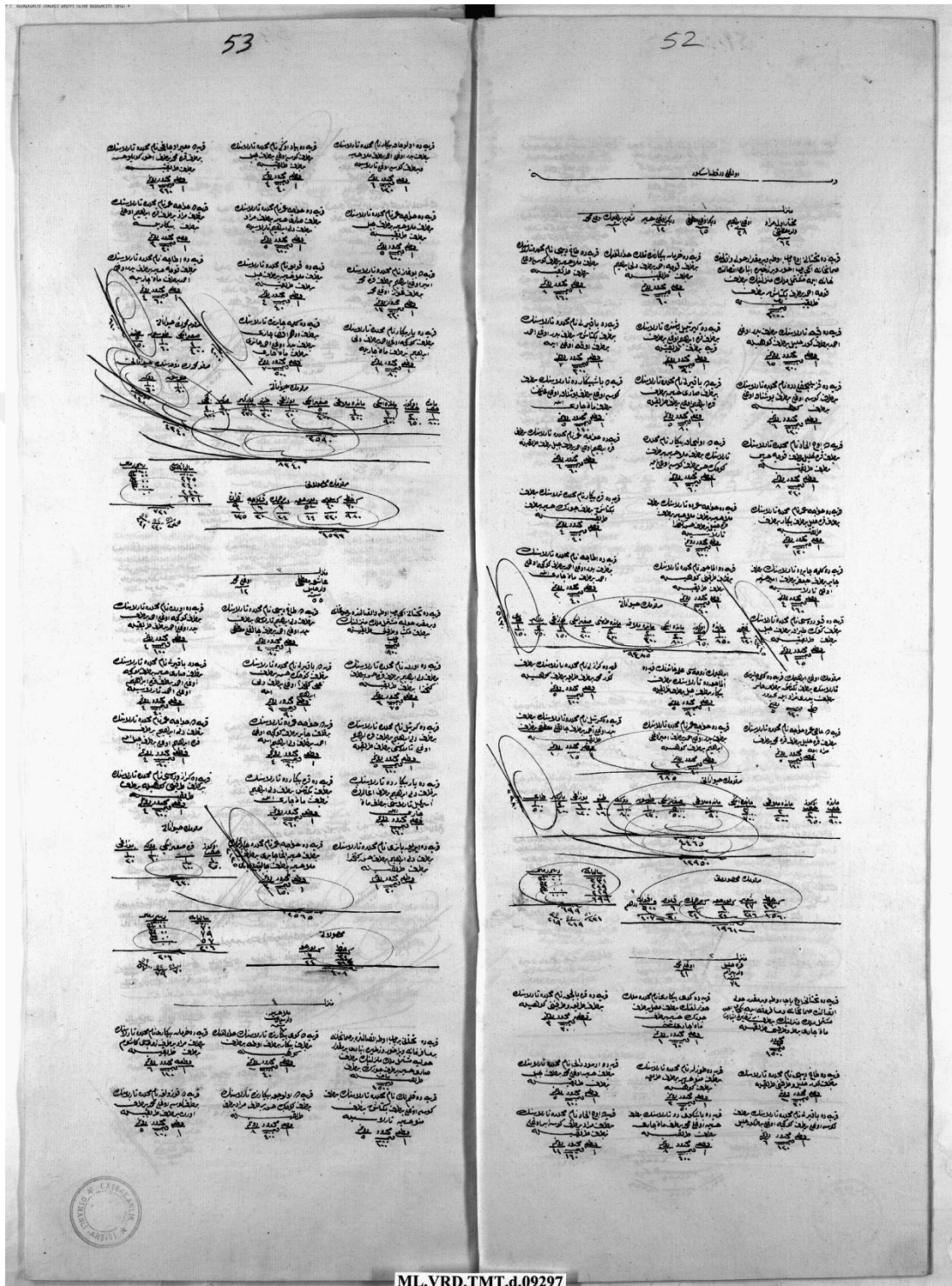

ML.VRD.TMT.d.09297

## EK 5: Söğüt Kazası Haritası

