

T.C.  
MARMARA ÜNİVERSİTESİ  
SOSYAL BİLİMLER ENSTİTÜSÜ  
İKTİSAT ANABİLİM DALI  
İKTİSAT TARİHİ BİLİM DALI

**1000/1592-93 ve 1001/1593-94 TARİHLİ RUZNAMÇE GELİR  
DEFTERİNE GÖRE OSMANLI DEVLETİ'NİN MERKEZİ HAZİNE  
GELİRLERİ**

Yüksek Lisans Tezi

SADULLAH YILDIRIM

İstanbul, Mayıs, ( 2008 )

T.C.  
MARMARA ÜNİVERSİTESİ  
SOSYAL BİLİMLER ENSTİTÜSÜ  
İKTİSAT ANABİLİM DALI  
İKTİSAT TARİHİ BİLİM DALI

**1000/1592-93 ve 1001/1593-94 TARİHLİ RUZNAMÇE GELİR  
DEFTERİNE GÖRE OSMANLI DEVLETİ'NİN MERKEZİ HAZİNE  
GELİRLERİ**

Yüksek Lisans Tezi

SADULLAH YILDIRIM

Danışmanı: Prof. Dr. AHMET TABAKOĞLU

İstanbul, Mayıs, ( 2008 )

Marmara Üniversitesi  
Sosyal Bilimler Enstitüsü Müdürlüğü

Tez Onay Belgesi

İKTİSAT Anabilim Dalı İKTİSAT TARİHİ Bilim Dalı Yüksek Lisans öğrencisi  
SADULLAH YILDIRIM nın 1000/1592-93 VE 1001/1593-94 TARİHLİ RUZNAMÇE  
GELİR DEFTERİNE GÖRE OSMANLI DEVLETİ'NİN MERKEZİ HAZİNE GELİRLERİ adlı  
tez çalışması ,Enstitümüz Yönetim Kurulunun 22.05.2008 tarih ve 2008-8/42 sayılı  
kararıyla oluşturulan jüri tarafından oybirliği/oyçokluğu ile Yüksek Lisans Tezi olarak  
kabul edilmiştir.

Öğretim Üyesi Adı Soyadı

İmzası

Tez Savunma Tarihi

: 02.06.2008

1) Tez Danışmanı : PROF. DR. AHMET TABAKOĞLU

2) Jüri Üyesi : PROF. DR. GÜLFETTİN ÇELİK

3) Jüri Üyesi : DOÇ. DR. MUSTAFA ÇELEN

.....  
.....  
.....

## ÖZET

Bu çalışmada Hazine-i Amire'nin gelirlerini gösteren 1000/1592-93 ve 1001/1593-94 tarihli irad ve irad-masraf ruznamçe defterleri tek tek kayıtlar temelinde incelenerek Osmanlı merkezi hükümetinin gelirleri ve bunun yanı sıra söz konusu defterlerden ne tür bilgiler elde edilebileceği ile bunların nasıl kullanılabilceği tespit edilmeye çalışılmıştır.

Bu defterlerden bir gelir için doğrudan o gelirin türü ve miktarı, kimin sorumluluğunda olduğu, coğrafi olarak nereden geldiği, hazineye giriş ve tahakkuk tarihi, eğer mahsup işlemi yapılmışsa hangi harcama için mahsup edildiği ve bunun miktarı ile hangi para cinsiyle hazineye girdiği bilgilerine ulaşılmıştır. Bu verilerden hareketle gelirlerin coğrafi dağılımı, gelirlerdeki gecikmeler, gelirlerin oluşmasında mevsimlerin etkisi, gelir toplama organizasyonunda kimlik dağılımı, mahsupların niteliği ve para kurları ile piyasa tedavül yapısı hakkında çıkarımlar yapılmıştır.

## **ABSTRACT**

In this study, by the examining of official transaction of income and income-expend which shows central treasury revenue is de in detail in years 1000/1592-93 and 1593-94 have been tried to determine of the Ottoman state revenue, moreover which information contains in this official transaction is exposed and by the way how to use them.

## İÇİNDEKİLER

	Sayfa No
TABLolar LİSTESİ.....	v
ŞEKİLLER LİSTESİ.....	vii
KISALTMALAR.....	viii
GİRİŞ:Kaynaklar ve Olanaklar.....	1

### 1. BÖLÜM

#### ANA HATLARIYLA OSMANLI MALİYE TEŞKİLATI VE 16. YÜZYIL SONLARINDA OSMANLI MALİYESİ

1.1. Ana Hatlarıyla Osmanlı Mali Teşkilatı.....	6
1.2. 16. Yüzyılın Sonlarında Osmanlı Maliyesi.....	9

### 2. BÖLÜM

#### H. 1000 ve 1001 TARİHLİ RUZNAMÇE VERİLERİNE GENEL BİR BAKIŞ

2.1. 1000 ve 1001 Yılı Bütçe Denemesi: Gelirler.....	12
2.2. Gelirler ve Zaman.....	17
2.3. Gelir ve Mekan.....	20
2.4. Mahsuplar.....	22

### 3. BÖLÜM

#### H. 1000 ve 1001 TARİHLİ GELİR RUZNAMÇE DEFTERİNE GÖRE MERKEZİ HAZİNE GELİRLERİ

3.1. Mukataa Gelirleri.....	25
3.2. Cizye ve Benzer Gelirler .....	36
3.2.1. Cizye .....	36
3.2.2. İspence.....	44
3.2.3. Küreci ve Yağcı Bedeli.....	45
3.2.4. Rusum-ı Bagat.....	45
3.3. Avarız Gelirleri.....	46
3.4. Ağnam Gelirleri.....	52
3.5. İrsaliyeler.....	57
3.6. Berat, Şikayet ve Tezkire Resimleri.....	59
3.7. Pişkeş Gelirleri.....	61
3.8. Yörük, Eşkinçi ve Müsellem Bedelleri.....	62
3.9. Beytülmal.....	63
3.10. Ziyade-i Evkaf.....	64
3.11. Muhallefat.....	65
3.12. Bedel-i Tımar.....	65
3.13. Mahsul-i Bağçe-i Hassa.....	65
3.14. Tashih-i Sikke.....	65
3.15. Tebdil-i Akçe ve Hasene.....	65

3.16. Mevacib Baz be Hazine.....	66
3.17. Bakıyye-i Muhasebat.....	66
3.18. Karz.....	67
3.19. Akçe-i Kışteha-i Cedid.....	68
3.20. Sair Gelirler.....	68

## 4. BÖLÜM

### 16. YÜZYILIN SONUNDA YAŞANAN PARASAL EĞİLİMLER İLE H. 1000 ve 1001 TARİHLİ RUZNAMÇELERİN ARZ ETTİĞİ PARASAL DURUM

4.1. Osmanlı Para Sistemi ve Dönemin Para Siyaseti Bakımından Niteliği.....	72
4.2. Para Türleri.....	77
4.2.1 Altın Paralar.....	77
4.2.1.1. Hasene Sikke (Sultaniye).....	77
4.2.1.2. Hasene-i Engürüsiye.....	79
4.2.1.3. Hasene-i Kurona.....	79
4.2.1.4. Hasene-i Kebir.....	79
4.2.1.5. Hasene-i Nukre.....	80
4.2.2. Altın Külçeler.....	80
4.2.2.1. Zer-i Sebûke.....	80
4.2.3. Gümüş Paralar.....	80
4.2.3.1. Akçe.....	80



4.2.3.2. Guruş.....	81
4.2.3.3. Padişahi.....	81
4.2.4. Gümüş Külçeler.....	82
4.2.5. Diğer.....	82
<b>SONUÇ .....</b>	<b>88</b>
<b>KAYNAKÇA.....</b>	<b>89</b>
<b>EKLER.....</b>	<b>94</b>
<b>Ek-1:</b> 1000 Tarihli Gelir Ruznamçesinin Günlük ve Aylık Dökümü (Ecnas-ı Nukud ve Erkam Cetveli).....	95
<b>Ek-2:</b> 1000 Yılı Mukataa, Cizye, Avarız, Ağnam ve İrsaliye Gelirlerinin Günlük ve Aylık Dökümü.....	102
<b>Ek-3:</b> 1001 Tarihli Gelir Ruznamçesinin Günlük ve Aylık Dökümü (Ecnas-ı Nukud ve Erkam Cetveli).....	120
<b>Ek-4:</b> 1001 Yılı Mukataa, Cizye, Avarız, Ağnam ve İrsaliye Gelirlerinin Günlük ve Aylık Dökümü.....	128
<b>Ek-5:</b> Ruznamçe Metin Örnekleri.....	150

## TABLolar LİSTESİ

<b>Tablo 2.1</b> 1000 ve 1001 Yılı Bütçe Gelirleri.....	12
<b>Tablo 2.2</b> 1000 ve 1001 Yılında Hazineye Giren Bazı Gelirlerin Tahakkuk Ettiği Yıllara Göre Miktarları (Akçe).....	18
<b>Tablo 2.3</b> Gelirlerin Mekana Göre Dağılımı (Akçe).....	21
<b>Tablo 3.1</b> Mukataa Gelirlerinin Tahakkuk Ettiği Yıllara Göre Dağılımı (Akçe).....	26
<b>Tablo 3.2</b> 1000 ve 1001 Tarihli Ruznamçe Defterlerinde Geçen Havas-ı Hümayuna Dahil Edilen Tımar Alanları.....	27
<b>Tablo 3.3</b> Mukataalarda Yöntem ve Kimlik Dağılımı(Akçe).....	30
<b>Tablo 3.4</b> Mukataa Gelirlerinin Mekana Göre Dağılımı (Akçe).....	34
<b>Tablo 3.5</b> 1001 Tarihli Ruznamçe Defterine Göre Bazı Yerlerin Cizye Vergisi Miktarı (Akçe).....	38
<b>Tablo 3.6</b> 1001 Yılı Cizye Gelirlerinin Toplanmasında Asker Sivil Dağılımı.....	40
<b>Tablo 3.7</b> Cizye Gelirlerinin Tahakkuk Ettiği Yıllara Göre Dağılımı (Akçe).....	41
<b>Tablo 3.8</b> Cizye Gelirlerinin Mekana Göre Dağılımı (Akçe).....	43
<b>Tablo 3.9</b> İспенçe Gelirlerinin Mekana Göre Dağılımı (Akçe).....	45
<b>Tablo 3.10</b> Türlerine Göre Avarız Miktarları (Akçe).....	47

<b>Tablo 3.11</b> Tahakkuk Yıllarına Göre Avarız Gelirlerinin Dağılımı (Akçe).....	48
<b>Tablo 3.12</b> Avarız Gelirlerinin Mekana Göre Dağılımı (Akçe).....	50
<b>Tablo 3.13</b> Ağnam Gelirlerinin Tahakkuk Ettiği Yıllara Göre Dağılımı (Akçe).....	53
<b>Tablo 3.14</b> Ağnam Gelirlerinin Mekana Göre Dağılımı (Akçe).....	54
<b>Tablo 3.15</b> İrsaliyelerin Eyaletlere Göre Dağılımı (Akçe).....	58
<b>Tablo 3.16</b> Berat, Şikayat ve Tezkire Resimlerinin Toplamları (Akçe).....	61
<b>Tablo 3.17</b> Pişkeş Gelirlerinin Kaynağına Göre Dağılımı (Akçe).....	62
<b>Tablo 3.18</b> Yörük, Eşkinci ve Müsellem Bedellerinin Mekana Göre Dağılımı (Akçe).....	63
<b>Tablo 3.19</b> Evkaf Ziyadelerinin Vakıflara Göre Dağılımı (Akçe).....	64
<b>Tablo 3.20</b> Muhasebe Bakıyyelerinin Yıllara Göre Dağılımı (Akçe).....	66
<b>Tablo. 3.21</b> Borç Alınan Kişiler Ve Borçlanma Miktarı (Akçe).....	67
<b>Tablo 4.1</b> 990, 1000 ve 1001 Yıllarında Hazineye Giren Para Türleri Ve Bunların Kıymet Olarak Toplam İçerisindeki Payları (Akçe).....	74
<b>Tablo 4.2</b> 1000 Yılı Para Türlerinin Gelir Türlerine Göre Dağılımı (Adet).....	84
<b>Tablo 4.3</b> 1001 Yılı Para Türlerinin Gelir Türlerine Göre Dağılımı (Adet).....	86

## ŞEKİLLER LİSTESİ

<b>Şekil 1.1</b> 1000 Yılı Gelirlerin Genel Oransal Dağılımı.....	15
<b>Şekil 2.1</b> 1001 Yılı Gelirlerin Genel Oransal Dağılımı.....	16
<b>Şekil 2.3</b> 1000 ve 1001 Yılı Gelirlerinin Aylara Göre Hazineye Giriş Dağılımı (Miladi).....	19
<b>Şekil 2.4</b> 1000 ve 1001 Yılı Gelirlerinin Aylara Göre Hazineye Giriş Dağılımı (Hicri).....	20
<b>Şekil 3.1</b> 1000 ve 1001 Yıllarında Mukataa Gelirlerinin Hazineye Aylık Girişi (Miladi) .....	32
<b>Şekil 3.2</b> 1000 ve 1001 Yıllarında Mukataa Gelirlerinin Hazineye Aylık Girişi (Hicri) .....	33
<b>Şekil 3.3</b> Cizye Gelirlerinin Aylık Hazineye Giriş Dağılımı .....	42
<b>Şekil 3.4</b> Avarız Gelirinin Aylara Göre Hazineye Giriş Dağılımı .....	49
<b>Şekil 3.5</b> Ağnam Gelirinin Aylara Göre Hazineye Giriş Dağılımı.....	54
<b>Şekil 3.6</b> İrsaliyelerin Aylara Göre Hazineye Giriş Dağılımı.....	59

## KISALTMALAR

bkz.	: Bakınız
çev.	: Çeviren
DİA	: Diyanet İslam Ansiklopedisi
DTCFD	: Dil Tarih Coğrafya Fakültesi Dergisi
gyr.	: Gayrihu
H	: Hicri
haz.	: Hazırlayan
İÜİFM	: İstanbul Üniversitesi İktisat Fakültesi Mecmuası
KK	: Kamil Kepeci Tasnifi
MAD	: Maliyeden Müdevver Defterler
Osmanlı Maliyesi	: Mehmet Genç ve Erol Özvar (haz.), Osmanlı Maliyesi Kurumlar ve Bütçeler, İstanbul: Osmanlı Bankası Arşiv ve Araştırma Merkezi, 2006
s.	: Sayfa

tev.	: Tevabiuha
TTK	: Türk Tarih Kurumu
vb.	: ve benzeri
M	: Muharrem
S	: Safer
Ra	: Rabiülevvel
R	: Rabiülahir
Ca	: Cemaziyelevvel
C	: Cemaziyelahir
B	: Receb
Ş	: Şaban
N	: Ramazan
L	: Şevval
Za	: Zilkade
Z	: Zilhicce

## **ABSTRACT**

In this study, by the examining of official transaction of income and income-expend which shows central treasury revenue is de in detail in years 1000/1592-93 and 1593-94 have been tried to determine of the Ottoman state revenue, moreover which information contains in this official transaction is exposed and by the way how to use them.

## **Giriş: Kaynaklar ve Olanaklar**

Bu çalışma, Hazine-i Amire'nin gelirlerini gösteren, H. 1000 ve 1001 yılları irad ve irad-masraf (mahsup) ruznamçe defterlerinin, tek tek kayıtlar temelinde incelenmesiyle elde edilen bilgiler üzerine kurulmuş mikro ölçekli bir çalışmadır.

Ruznamçeler, günlük kayıtların tutulduğu defterlerdir. Bu bakımdan çeşitli kurumlarca muhtelif amaçlar için türlü ruznamçeler tutulmuştur. Örneğin Hazine-i Amire Ruznamçesi, Tımar Ruznamçesi, Teşrifat Ruznamçesi, Sefer Ruznamçesi gibi. Burada mevzuumuz bakımından Hazine-i Amire Ruznamçeleri üzerinde durulacaktır.

Hazine-i Amire Ruznamçeleri, söz konusu hazineye günlük giriş ve çıkışların kaydının tutulduğu defterlerdir. Bu yönüyle aynı hazinenin muhasebe icmalleri olan ve günümüz tarihçilerince bütçe olarak adlandırılan belgelerin arz ettiği gelir ve gider miktarına bu defterlerden de ulaşmak mümkündür. Dış hazinenin gelir ve gider kayıtlarına ulaşabileceğimiz diğer bir belge ise, ruznamçe kayıt formatının toplama-çıkarma gibi matematiksel işlemlere imkan vermemesi üzerine tutulan ve ruznamçelerdeki günlük giriş ve çıkışların para cinslerine göre kaydedildiği, Ecnas-ı Nukud ve Erkam Defterleridir. Şu halde bütçesi olmayan yıllar için dış hazine gelir-gider miktarına ruznamçe ve Ecnas-ı Nukud ve Erkam defterlerinden ulaşmak mümkündür. Ruznamçe ile Ecnas-ı Nukud ve Erkam defterleri bu özellikleri sebebiyle Osmanlı mali tarihi araştırmalarında kullanılmışlardır. A. Tabakoğlu ruznamçe defterlerinin toplamalarını alarak 1090-1159 yılları arası dış hazinenin gelir ve giderlerini hesaplamıştır. Aynı hesaplamayı E. Abdurrahimoğlu hem ruznamçe hem de Ecnas-ı Nukud ve Erkam defterini kullanarak 1032-1039 ve 1072-1090 dönemleri için yapmıştır. Seri halindeki ruznamçelerin toplamaları alınarak yapılan bu makro ölçekli çalışmaların yanında ruznamçe gelir ve gider genel toplamının her bir gelir ve giderin türüne göre deşifre edildiği mikro çalışmalar da yapılmıştır. Bu şekilde M. İpçioğlu 1031 yılı gelir ve giderlerini, K. Arslanboğa ise 1018 yılı giderlerini türlerine göre hesaplamıştır. Bu makro çalışmaları önceleyen yıllarda 16. yüzyıl için uzun yılları kapsayan muntazam defter serileri yoktur. 16. yüzyıl için, bu defterlerin bulunduğu KK ve MAD kataloglarındaki, 932, 1000 ve 1001 yıllarının sadece gelirlerini, 977, 991 ve 997 yıllarının gelir ve giderini gösteren ruznamçeler tamdır; yani Hazine-i Amire'nin bir yıllık ruznamçeleridir. 1010'lu yıllar için gelir serisi oluşturulabilecek tam defterler mevcuttur. 1020'li yıllar için ise söz konusu kataloglardan



anlařıldıđı kadarıyla drt yıla ait gelir ve gideri gsteren defterler vardır. 1010 yılından sonraki ruznamelerde hazineye giriř ve ıkıřların gnlk ve aylık toplamlarına rastlanılmıřtır. Mezkur makro alıřmaları sonralayan yıllarda ise KK katalogunun gsterdiđi kadarıyla 1259 yılına kadar belirli aralıklarla yaklařık kırk yıla ait ruzname defteri mevcuttur.

Hazine-i Amire Ruznamelerinin gnlk kayıtları iermesi bu defterlerde her gne ait kayıtların bulunduđu anlamına gelmeyip, ruznamelere belirli bazı gnlerde kayıtların yapıldıđı grlr. Eđer bu belirli gnlerde hazineye giriř olmamıřsa o kayıt gn iin tarihin hemen altına *hli* notu dřlrd<sup>1</sup>.

Ruzname defterlerinde  tr iřlem kaydı vardır. Bunlar hazineye nakit giriřleri gsteren irad, nakit ıkıřları gsteren masraf ve gelirlerin hazineye fiilen girmeden harcama alanına ynlendirilmesini, bu ynyle de hem gelir hem de gider olan mahsup ya da irad-masraf kayıtlarıdır. Bir ruzname ihtiva ettiđi kayıtların trne gre eřitlere ayrılır. Sadece gelirleri ieren irad, sadece giderleri ieren masraf, sadece mahsupları ieren irad-masraf ruznameleri olduđu gibi; gelir ve mahsupları ieren irad ve irad-masraf, gider ve mahsupları ieren masraf ve irad-masraf ruznameleri ile gelirler ve harcamaları ieren irad ve masraf ruznameleri de vardır.

Bu alıřmada incelenen ruzname defterleri, Bařbakanlık Osmanlı Arřivi'nde KK 1774 genel sayı ve MAD 2739 defter numarasıyla mevcuttur. Bu defterler 42,5 x 15,5 ebadında olup, bunların ilkinin ve ikincisinin bařlıkları sırasıyla ařađıdaki gibidir.

*“Ruzname-i msvedde-i varidat-ı hızzane-i amire ammerallahu teala an evvel-i nevrz el vaki fi 6 cemaziyelahir sene 1000 ila evvel-i nevrz el vaki fi 17 cemaziyelahir sene 1001”.*

*“Ruzname-i msvedde-i varidat-ı hızzane-i amire ammerallahu teala fi yevmil ahir an evvel-i nevrz el vaki fi 17 cemaziyelahir sene 1001 ila evvel-i nevrz el vaki fi 28 řehr-i cemaziyel ahir sene 1002”.*

KK 1774'de bulunan defter, H. 6.C.1000 - 17.C.1001, miladi olarak ise 20.03.1592 - 21.03.1593 arasını, MAD 2739'daki defter ise H. 17.C.1001 - 28.C.1002 miladi olarak ise

<sup>1</sup> Mesela 1001 tarihli ruzname defterinde arka arkaya 27, 28, 29.ř.1001 ve devamı 1.N.1001 kayıt tarihleri ile 10, 11, 12 , 13.Ra.1001 kayıt tarihlerinde hazineye giriř olmamıřtır.

21.03.1593 - 21.03.1594 arası zamanı kapsar. Görüldüğü gibi bu defterler birbirini takip eden iki mali yıla aittir. Bu yıllarda ise bir mali yıl iki nevruz arası dönemi kapsamaktadır\*. Söz konusu yıllar III. Murad'ın saltanatı zamanına rastlamaktadır.

1001 tarihli ruznamçe defterinin sonunda *beytülmal-ı hassa* ile sultan ve vezir vakıflarının ziyadelerinin ayrıca mülhak muhasebe kayıtları tutulmuştur.

Başlıklardan anlaşılacağı üzere bu defterler Hazine-i Amire'nin varidatını (gelirlerini) göstermektedir; fakat bu, defterlerin sadece irad kaydı içerdiği anlamına gelmez. Bu defterler bir yanıyla da gelir olan mahsup kayıtlarını içerir. Dolayısıyla bu ruznamçelere irad ve irad-masraf (mahsup) ruznamçeleridir.

Başlıkta geçen *müsvedde* ifadesi ise defterlerin ilk elden yazılmış, yani sonradan temize çekilmemiş olduğunu gösterir. Müsvedde olan defterlerin muhteva bakımından müsvedde olmayanlardan bir farkı yoktur. Tek fark müsveddelerde kayıtların şeklen daha intizamsız oluşudur.

Defterlerde gelir kayıtları genel olarak "*An tahvil-i...*" başlığı ile kayıtlıdır. Aynı olarak hazineye giren pişkeşleri gösterir kayıtlar ise "*An pişkeş-i...*" ifadesiyle başlar.

Mahsup kayıtları için ise ayrı bir başlık kullanılmamıştır. "*An tahvil-i...*" başlıklı gelir eğer bir harcama alanına yönlendirilmişse aynı kaydın içinde gelir kısmını takiple irad-masraf ya da mahsup ifadeleri yer almıştır.

Bu çalışmaya ruznamçelerde yer alan ve akçe olarak karşılığı verilmeyen aynı gelirler dahil edilmemiştir. Bunlar birkaç pişkeş ve çeşitli saray zanaatkarlarından hazineye giren mallardır.

Kayıtlarda metinler siyakat yazısıyla, miktarlar ise divani rakamlarıyla yazılmıştır. Kayıtlar defterde öbek halinde olup gün başlığı altında her kayıt için sağdan sola numaralar verilmiştir. Bu bakımdan sayfa sayısı yazılı olmayan bu defterlerde tarih ve sıra numarasıyla kaydın yerini tespit etmek mümkündür. İncelenen defterlerde günlük aylık ya da yıllık hiçbir genel toplam yoktur.

---

\* Bundan sonra ruznamçelerin kapsadığı yıllar tek bir tarihte ifade edilmek istendiğinde, Osmanlıların bütçelerde yaptıkları gibi, ilk yıllı ifade edilecektir.

İncelenen ruznamçe defterlerinden gelirlerle ilgili doğrudan şu bilgilere ulaşmak mümkündür.

- Tahvil sahibinin kimliği/gelirin kimin sorumluluğunda olduğu,
- Gelirin türü ve miktarı,
- Gelirin coğrafi olarak nereden geldiği,
- Gelirin tahakkuk ettiği ve hazineye girdiği tarih,
- Gelirin mahsup edildiği alan ve miktarı,
- Gelirin hangi para türü üzerinden hazineye girdiği,

Bu verilerin ışığında gelir toplama teşkilatında sivil-asker ile Müslim-gayrimüslim dağılımı, gelirlerin ne kadarının hazineye gecikerek girdiği, gelirlerin hazineye akışında mevsimlerin etkisi, para kurları, para türlerinin hangi gelirler üzerinden ve hangi coğrafyalardan geldiği, eğer merkeze irsaliye gönderilmişse o yıllardaki eyalet defterdarlıklarının varlığı, kazaların hangi livalara bağlı olduğu, Osmanlı kroniklerinde yer alan bilgilerin teyidi/tashihi vb. bilgilere ulaşılabilir.

Ruznamçelerden, yukarıda belirttiğimiz gibi, birçok malumat elde edebiliriz; fakat bu malumatın ait olduğu saha ile ilgili bütünü göremeyiz, sadece bütünden bir kesit almış oluruz. Bu hem ruznamçelerin kendi niteliğinden, yani toplama metinler olmasından, hem de memleket genelinde Hazineyi Amire'ye ait gelirlerin tümünün hazineye akış ritminin ruznamçelerin kapsadığı dönemi aşacak şekilde ağır olmasından kaynaklanır (bkz., tahakkuk tarihleriyle ilgili tablolar). Her iki durumda da sorunun merkezi, ruznamçelerin belli bir süreyle kısıtlı olmalarıdır. Bu nedenle ruznamçe verileriyle bütünü görebilmek en az beş yıllık serilerin incelenmesini gerektirir. Nihayetinde ruznamçe defterlerinin bize gösterebildiği en kesin bilgi, kapsadığı zaman dilimi içerisinde hazineye giren (o yıla ait olan değil) gelirlerin miktarıdır.

**1. BÖLÜM**  
**ANA HATLARIYLA OSMANLI MALİ TEŞKİLATI VE 16.**  
**YÜZYILIN SONLARINDA OSMANLI MALİYESİ**

## 1.1. Ana Hatlarıyla Osmanlı Mali Teşkilatı

Osmanlı maliyesi merkezi hazine, tımarlar ve vakıflar alanındaki gelir-gider ile bu gelir ve giderlerin tümünü düzenleyen kuralları içine alır. Ö.L. Barkan'ın hesaplamalarına göre, 16. yüzyılın ikinci çeyreğinde Osmanlı maliyesi içerisindeki söz konusu alanların payı merkezi hazine için % 51, tımarlar için % 37 ve vakıflar için % 12 kadardır<sup>2</sup>. Burada, çalışmanın mevzuu bakımından, merkezi hazine ve onun etrafında şekillenen merkez maliye teşkilatı üzerinde durulacaktır.

Osmanlılarda hazine iç ve dış hazine olarak ikiye ayrılır. Hazine-i Enderun ya da Hazine-i Hassa olarak da bilinen iç hazine padişahın sorumluluğunda olup padişahın özel gelir ve gideriyle ilgilidir. İç hazinenin dış hazineyle ilişkisi ise dış hazinenin açık vermesi durumunda bu açığın iç hazine kaynaklarıyla finansmanı, tersi bir durumda ise fazlalığın iç hazineye aktarılması şeklindeydi<sup>3</sup>.

Hazine-i Amire ya da Hazine-i Hümayun olarak da bilinen dış hazine ise defterdar ve sadrazamın sorumluluğundaydı<sup>4</sup>. Sadrazam bu hazineye dayanarak merkezi devletin icraatlarını gerçekleştirirdi. Bu nedenle dış hazinenin gelir ve giderleri devletin gelir ve giderleri olarak görülebilir. Zira bu hazinenin yılsonu hesap özetlerini gösteren ve "*İcmâl-i muhasebe-i varidat ve masarifat-ı hazine-i amire...*" ifadesiyle başlayan muhasebe cetvellerinin bir yıllık zaman aralığını kapsayanları günümüz tarihçileri tarafından bütçe olarak adlandırılmaktadır. Merkezi devletin gelir ve giderlerini gösteren bu hazinenin günlük giriş ve çıkış kayıtları ise ruznamçe defterlerinde tutulurdu. Şu halde bir yıllık dönem kapsayan ruznamçe defterlerinden o yılın bütçe rakamlarına ulaşmak mümkündür, yani Hazine-i Amire'nin biri günlük kayıtlarını, diğeri özetlerini havi iki belgenin gelir ve gider toplamlarının birbirine eşit olması gerekir. Bu durumun geçerliliği Hazine-i Amire'ye ait gelirlerin savaşlarda tutulan Sefer Ruznamçesi, yahut padişahın Edirne'de ikamet ettiği zamanlarda, İstanbul dışında tutulan farklı ruznamçe defterleriyle parçalanmaması şartına bağlıdır. Bu bakımdan Şevval 1001 tarihinden itibaren Avusturya seferi dolayısıyla tutulan Sefer Ruznamçesinin, incelenen 1001 tarihli ruznamçe defterinin kapsama zamanı içerisine

---

<sup>2</sup> Ömer Lütfi Barkan, "H. 933-934 Tarihli Bütçe Cetveli ve Ekleri", İÜİFM, Cilt, 15, No. 1-4 (Ekim 1953-Temmuz 1954), s. 278-329.

<sup>3</sup> Ahmet Tabakoğlu, "Osmanlı Devletinin İç Hazinesi", Osmanlı Maliyesi, s. 51-56.

<sup>4</sup> İncelenen yıllarda sadrazam sırasıyla Ferhat Paşa, Kanijeli Siyavuş Paşa ve Koca Sinan Paşa'dır. Başdefterdar ise bu yıllarda sırasıyla Emir Seyyid Mehmed Efendi, Hacı İbrahim Efendi'dir. İsmail Hakkı Danişmend, İzahlı Osmanlı Tarihi Kronolojisi, Cilt. 6, İstanbul: Yeni Türkiye Yayınevi, 1971, s. 23-24., 257-58.

rastlaması, bu yıla ait gelirlerin bir kısmının sadece Sefer Ruznamçesinde kayıtlı olması nedeniyle 1001 yılı için dış hazine ruznamçesi ile bütçe ayniyetinin bozulacağı açıktır.

Normal koşullarda da ruznamçe ile bütçe rakamları arasında ufak farklar vardır. Ruznamçe defteri toplamlarıyla bütçeleri karşılaştıran H. Sahillioğlu ruznamçe toplamlarıyla bütçe rakamları arasındaki pozitif farkın düzenli olarak ruznamçeler lehine gerçekleştiğini göstermiştir. Bunun muhtemel sebepleri arasında ise, gelir kısmıyla ilgili olarak mahsup kayıtlarının gecikip taşarak bir sonraki mali yılın ruznamçelerine kaydedilmiş olabileceği, dış hazinenin iç hazineden aldığı ve dönem içerisinde ödediği borçlar ve peşin tahsil edilen gelirlerin varlığının ruznamçelere yansiyıp bütçelerde yer almayabileceğini söyler<sup>5</sup>. İncelenen ruznamçelerde de yüksek rütbeli askerîlerden önemli miktarlarda borçlanmalar ve dönem içerisinde mahsup işlemiyle ödemeler görülmektedir ve ber vech-i peşin tahsil edilen gelirler de mevcuttur.

Yukarıda merkezi hazineye ait, yani havass-ı hümayuna dahil olan gelirlerin devletin tüm gelirlerinin hemen yarısını kapsadığını belirttik. Devlete ait bütün gelirden dış hazineye düşen pay ise % 25 ila % 40 arasında bir orandır<sup>6</sup>. Şu halde havas-ı hümayuna ait gelirlerin % 50 ila % 80'i Hazine-i Amire'ye girmektedir. Havas-ı hümayuna dahil diğer gelirler, yani % 50 ila % 20 arasında bir pay ise iç hazine ve eyaletlerde kurulan hazinelerde kontrol edilmektedir<sup>7</sup>. Havas-ı hümayuna dahil gelirlerden dış hazineye girenlerin miktarını şu şekilde hesaplayabiliriz:

Hazine-i amire = Havas-ı hümayun - (Hazine-i Enderun + Taşra defterdarlıklarının kontrolündeki gelirler + Muafiyetler) + İrsaliyeler (Mısır eyaleti hariç)

Osmanlı merkez maliye teşkilatı merkezi hazine etrafında örgütlenmiş muhtelif işlerde mütehassıs kalemlerden müteşekkildi. Bu teşkilatın başında baş defterdar bulunurdu ki bu kişi aynı zamanda memleketin Rumeli kısmının mali işlerine bakan Rumeli defterdarı olarak da anılırdı. Bunun dışında Anadolu kısmının mali işlerine bakan Anadolu defterdarı ve İstanbul ile bazı sahillerin mali işlerine bakan Şıkkı Sani defterdarı vardı. Baş defterdar padişahın malının vekili olup sadrazama karşı sorumluydu ve hazine ile ilgili bütün işlerin

<sup>5</sup> Halil Sahillioğlu, "1683-1740 Yılları Arasında Osmanlı İmparatorluğunun Hazine Gelir ve Gideri", Osmanlı Maliyesi, s. 156-157.

<sup>6</sup> Osmanlı Maliyesi, s. 11.

<sup>7</sup> Eyaletlerin idari ve mali taksimatı ile eyalet hazineleri için bkz., **İrsaliyeler** başlığı.

üst mercii idi<sup>8</sup>. Baş defterdar, hazine ile ilgili işlerini yardımcıları vasıtasıyla yerine getirirdi. Bunlar Başbaki kulu, Cizye Başbaki kulu, Veznedarbaşı, Sergi Nazırı, Sergi Halifesi ve Varidatçı idi.

Defterdarlar sorumluluklarındaki işleri kendilerine bağlı kalem heyetiyle yerine getirirlerdi. Bu kalemlerden bazısı mali işlerin koordinasyonu veya mali bürokrasinin işleyişini sağlardı. Bu kalemler, maliye bürolarından çıkan evraka tarih koyan Tarihçi Kalemi, mali yazışmaların hazırlandığı ve buyrukların kaleme alındığı Maliye Kalemi ve Ruznamçe Kalemi idi<sup>9</sup>.

Ruznamçe-i Evvel, Büyük Ruznamçe ya da Ruznamçe-i Hümayun olarak da adlandırılan Ruznamçe Kalemi'nde dış hazinenin giriş ve çıkış bütün kayıtları tutulurdu. Bu kayıtların tutulduğu defterlere ise ruznamçe defterleri denirdi. Kayıtların yapılabilmesi için gerekli vesaik söz konusu gelir ya da harcama ile ilgilenen bürolarca hazırlanıp Ruznamçe-i Evvel'e gönderilir ve buna istinaden gelir, harcama ya da mahsup kaydı ruznamçe defterine işlenirdi<sup>10</sup>. Ruznamçeler diğer gelir ve gider bürolarının kayıtlarını da belirli bir zaman aralığı ve ruznamçe kaydı formatında içermesi dolayısıyla bu büroların kayıtlarında oluşabilecek hata ve noksanların tespiti ve giderilmesinde bir dayanak olarak görülür, bu yüzden de "*mizan-ı adl*" olarak adlandırılırdı<sup>11</sup>. Bu kalemin başında Baş Ruznamçeci bulunurdu.

Bu kalemlerin dışında devletin gelir ve giderlerinin kontrol edildiği gelir ve gider büroları vardı<sup>12</sup>.

Gelir büroları: Devletin gelir ve giderlerini denetleme görevini yüklenen Muhasebe-i Evvel kalemi; gayrimüslimlerden alınan cizye işlerine bakan Cizye Muhasebesi; büyük camiler, hac işleri ve haremeyn vakıflarının yönetimiyle uğraşan Haremeyn Muhasebesi ve bu muhasebenin bazı mukataaları ile uğraşan Haremeyn Mukataası; avârız türü vergilerin yönetimi ile görevli olan Mevkufat kalemi; Rumeli'deki bazı mukataaların gelirlerini denetleyen Mukataa-i Evvel kalemi; İstanbul gümrüğü gibi

---

<sup>8</sup> Ahmet Tabakoğlu, Gerileme Dönemine Girerken Osmanlı Maliyesi, İstanbul: Dergah Yayınları, 1985, s. 40.

<sup>9</sup> Tabakoğlu (1985), s. 40-43.

<sup>10</sup> Gelir kayıtlarının ruznamçelere nasıl işlendiği hakkında bkz., Halil Sahillioğlu, "Ruznamçe", Tarih Boyunca Paleografya ve Diplomatik Semineri Bildiriler, 30 Nisan-2 Mayıs 1996 s. 123-129.

<sup>11</sup> Tabakoğlu (1985), s. 42.

<sup>12</sup> Tabakoğlu (1985), s. 83-111.; Gülfettin Çelik, "Osmanlı Devletinde Merkezi Hazinenin Maliye Büroları", Osmanlı Maliyesi, s. 115-118.

bazı büyük gümrük mukataalarını, Rumeli kıptilerinin cizye ve ispençe vergilerini, tütün, kahve ve üzümünden alınan resimleri ve çeşitli madenlerin gelirlerini denetleyen Maden Mukataası; Kastamonu ile Çankırı'da ve civarı bazı mukataalarla mizan-ı harir mukataasını ve Akdeniz adalarındaki çeşitli mukataaları denetleyen Bursa Mukataası; Rumeli bölgesindeki âdet-i ağnam hesaplarına bakan Ağnam mukataası, bunlardan başka Şıkk-ı Sâni (Piskopos), Anadolu muhasebesi, Kefe mukataası Avlonya ve Eğriboz mukataası, Haslar mukataası ve İstanbul mukataası gelir kalemleridir.

Gider büroları ise Yeniçeri Kalemi, Ruznamçe-i Sâni (küçük ruznamçe) Kalemi Piyade Mukabelesi, Süvari Mukabelesi, Tezkire-i kal'a-i evvel (Büyük kal'a) ve Tezkire-i Kal'a-i Küçük Kalemi, Teşrifat Kalemi ve Salyâne Mukataası Kalemleridir.

Ruznamçe, bütçe ve gelir-gider büroları günümüz muhasebe sisteminde sırasıyla yevmiye defteri, bilanço ve defterikebirlere benzemektedir.

### **1.2. 16. Yüzyılın Sonlarında Osmanlı Maliyesi**

16. yüzyılın sonlarında Osmanlı merkez maliyesinin harcama artış hızı gelir artış hızından yüksekti<sup>13</sup>. Harcamalardaki bu artış hızının, birbiriyle etkileşimli alanlar olan mali, siyasi ve iktisadi sebepleri vardır.

16. yüzyılın sonlarında yaşanan mali sıkıntıyı İran harpleriyle başlatabiliriz. 1578 yılında başlayan ve uzun yıllar devam eden İran savaşları hem askeri levazım harcamalarının hem de uzun süren savaşın gerektirdiği muvazzaf asker sayısındaki artıştan kaynaklanan mevacip harcamalarının artışını beraberinde getirdi<sup>14</sup>. Devlet, artan bu harcamaların finansmanı için 1586 yılında akçe üzerinden büyük bir tağşişe gitmiştir. Tağşişle birlikte kısa dönemde bir mali fayda hasıl olsa bile, uzun dönemde 16. yüzyılın ikinci yarısından itibaren ticaret vasıtasıyla Avrupa'dan Osmanlı memleketine akSEDEN fiyat artışları tağşişin de etkisiyle çok daha hızlandı ve sonunda vergilerin artırılması hususunda genellikle isteksiz olan devletin reel vergi gelirleri düştü<sup>15</sup>. Kanunnamelerle belirlenen

---

<sup>13</sup> Osmanlı bütçeleri kullanarak yapılan merkez maliyesinin uzun dönemli gelir ve harcama eğilimleri için bkz. Erol Özvar, "Osmanlı Devletinin Bütçe Harcamaları 1509-1788", Osmanlı Maliyesi, s. 197-238.

<sup>14</sup> Mustafa Nuri Paşa, Netayicü'l Vukuat, Cilt. 1, İstanbul: 1327, s. 137-147.

<sup>15</sup> Şevket Pamuk, Osmanlı-Türkiye İktisadi Tarihi 1500-1914, İstanbul: İletişim Yayınları, 2003, s. 108-120. Nüfus artışına karşın 16. yüzyılın son çeyreğinde yaşanan iktisadi daralma ve bunun ortaya çıkardığı işsiz kitlelerin yarattığı güvensizlikten kaynaklanan üretim azalması dolayısıyla devletin gelirlerinde yaşanan bir azalma da muhtemeldir. Bu mesele hakkında bkz., Akdağ (1999)



vergileri fiyat artışlarına intibak ettir(e)meyen devlet, bu kořullarda arızı Őartların vergisi olan avarızı daimi hale getirmeye bařladı<sup>16</sup>.

---

<sup>16</sup> Mustafa Akdağ, Türk Halkının Dirlik ve Düzencik Kavgası Celali İřyanları, Ankara: Barıř Yayınları, 1999, s. 55-61.

## **2. BÖLÜM**

### **1000 VE 1001 TARİHLİ RUZNAMÇE VERİLERİNE GELİRLERİNE GENEL BAKIŞ**

## 2.1. 1000 ve 1001 Yılı Bütçe Denemesi: Gelirler

16. yüzyıl Osmanlı bütçeleri, dış hazineye bir yılda girmiş olan (girecek değil) gelirlerin ve giderlerin gösterildiği özet muhasebe cetvelleriydi. Dış hazine etrafında örgütlenen merkez maliyesinde genelde Rumeli ve Anadolu eyaletlerinin mali kayıtları tutuluyordu. Havas-ı hümayuna dahil olması itibariyle aslında dış hazineye ait olan gelirlerin bir kısmı da taşrada teşekkül edilen hazinelerde kontrol ediliyor ve buraların gelir fazlası, merkezdeki dış hazineye aktarılıyordu. Dolayısıyla merkez maliyesinden çıkan bütçelerde görülen mukataa, cizye, ağnam gibi gelirler genellikle Rumeli ve Anadolu eyaletine ait olan gelirlerdir; fakat bir istisna olarak bütçelerdeki avarız gelirleri diğer eyaletlerin avarız gelirlerini de içerir.

Aşağıda ruznamçe defterleri verilerinden tasnif edilen gelirler bir cetvel halinde topluca verilmiştir. Bu cetvel her ne kadar hangi defterdarın, hangi gelirin ne kadarlık bir kısmını kontrol ettiği gibi bazı teferruatları göstermese de 16. yüzyıl bütçe gelirleri temelinde karşılaştırılabilir müşterek unsurları içerir<sup>17</sup>. Bu cetvele bütçe gelirleri gözyle bakılabilir.

**Tablo 2.1**  
**1000 ve 1001 Yılı Bütçe Gelirleri**

Yıllar	1000			1001		
	Adet	Akçe	%	Adet	Akçe	%
<b>Altın Paralar</b>	<b>428571</b>	<b>50762030</b>	<b>20,37</b>	<b>545020</b>	<b>64342458</b>	<b>24,10</b>
Hasene sikke	396647	46886582	18,81	543825	64262234	24,07
fi 120	41118	4934160	1,98	45442	5453040	2,04
fi 118	355529	41952422	16,83	498383	58809194	22,02
Hasene-i Kurona	803	78698	0,03	980	58160	0,02
fi 98	801	78498	0,03	691	1960	0,00
fi 100	2	200	0,00	190	19000	0,01
fi 200	0	0	-	12	2400	0,00
fi 4 hasene sikke	0	0	-	87	34800	0,01
Hasene-i Engürüsiye fi 118	30000	3540000	1,42			-
Hasene-i Kebir fi 230	1116	256680	0,10			-
Hasene-i Nakıs fi 110			-	151	16610	0,01
Hasene-i Kemayar fi 100			-	53	5300	0,00
Hasene-i Nukre fi 14	5	70	0,00	11	154	0,00
<b>Altın Külçeler</b>	<b>360</b>	<b>50400</b>	<b>0,02</b>	<b>266</b>	<b>37240</b>	<b>0,01</b>
Zer-i Sebuke fi 140	360	50400	0,02	266	37240	0,01

<sup>17</sup> Klasik dönem bütçe gelirlerinin toplu bir analizi için bkz., Baki Çakır, “Geleneksel Dönem (Tanzimat Öncesi) Osmanlı Bütçe Gelirleri”, Osmanlı Maliyesi, s. 167-189.

<b>Gümüş Paralar</b>	<b>121756088</b>	<b>197748166</b>	<b>79,34</b>	<b>113776013,5</b>	<b>202129430</b>	<b>75,70</b>
Akçe	120625967	120625967	48,40	112458704	112458704	42,11
Guruş	1126231	76835641	30,83	1317309,5	89670726	33,58
fi 70	125966,5	8817655	3,54	46840	3278800	1,23
fi 68	1000264,5	68017986	27,29	1270469,5	86391926	32,35
Guruş-ı Kebir (fi 80)	3557	284560	0,11			-
Padişahi (fi 6)	333	1998	0,00			-
<b>Gümüş Külçeler</b>	<b>85886</b>	<b>649367</b>	<b>0,26</b>	<b>49460</b>	<b>370950</b>	<b>0,14</b>
Padişahi hurda fi 6,5/dirhem	3700	24050	0,01			-
Akçe-i kemayar hurda fi 3/dirhem	1350	4050	0,00			-
Nukre fi 7 dirhem	33366	233562	0,09			-
Nukre fi 7,5 dirhem	43510	326325	0,13	16310	122325	0,05
Nukre-i halisa fi 7,5 dirhem			-	33150	248625	0,09
Nakdiyye-i (?okunamadı) fi 15,5/dirhem	3960	61380	0,02			-
<b>Diğer</b>	<b>53</b>	<b>3180</b>	<b>0,00</b>	<b>1700</b>	<b>85000</b>	<b>0,03</b>
Şem'-i bal/kıta' fi 50			-	1700	85000	0,03
Zıra' (menfuş olarak) fi 60	53	3180	0,00			-
Hesap düzeltme*		16050			116971	
<b>Gelirler Türleri</b>						
Mukataa		76830623	30,83		73754186	27,62
Cizye		56750052	22,77		76996956	28,84
İспенçe		906942	0,36		804340	0,30
Rusum-ı bağat		61789	0,02		226559	0,08
Rusum-ı yağcıyan ve küreciyan		14500	0,01		351339	0,13
Aded-i Ağnam		5857612	2,35		4715511	1,77
Berat şikayet ve tezkere resimleri		5136503	2,06		6605751	2,47
Bakıyye-i muhasebat		125150	0,05		552744	0,21
Beytülmal			-		2523715	0,95
Ziyade-i evkaf-ı selatin ve vüzera		120000	0,05		1258229	0,47
Avarız		27510551	11,04		28366760	10,62
Nüzül bedeli		35230	0,01		21000	0,01
Kürekçi bedeli		6489189	2,60		2033135	0,76
Muhallefat		91686	0,04		710400	0,27
Pişkeş		1108548	0,44		1495026	0,56
Karz(borçlanma)		23460548	9,41		2594376	0,97
Mahsul-i bağçe-i hassa		981190	0,39		1046189	0,39
Mevacib baz be hazine		27424	0,01		22908	0,01
Tashih-i sikke		113120	0,05		202306	0,08
Tebdil-i Akçe		1520000	0,61		1062216	0,40
Akçe-i kıştaha-i cedid			-		3774975	1,41
Bedel-i yörük eşkinci ve müsellemler		506019	0,20		1109012	0,42
Bedel-i tımar			-		130928	0,05
Sair		3568956	1,43		5560066	2,08

Budin		100000	0,04			-
Cezayir		500050	0,20			-
Diyaribekir		2867798	1,15		9037662	3,38
Erzurum		1805884	0,72		1392752	0,52
Gence			-		996835	0,37
Haleb		9064305	3,64		11909804	4,46
Karaman		4873994	1,96		4148101	1,55
Kefe			-		691966	0,26
Kıbrıs		4265134	1,71		6449144	2,42
Rum (Sivas)		4107005	1,65		3145742	1,18
Şam		4707020	1,89		1702404	0,64
Şirvan		418810	0,17		4718450	1,77
Tamışvar		2040000	0,82			-
Trablusşam		2060900	0,83		6867168	2,57
Trablus		1163616	0,47			-
Hesap düzeltme/hata		62040			50330	
<b>Ruznamçe Toplam</b>		<b>249252188</b>			<b>267028985</b>	
Tefavüt-i Hasene ve Guruş**	1386594,5	2773189	-	1769543,5	3539087	-
<b>Genel Toplam</b>		<b>252025377</b>			<b>270568072</b>	

**Kaynak:** KK 1774.; MAD 2739.

\*Bu hesap hatası, paraların kur değerleriyle hesaplanan toplan gelirin ruznamçe toplamından gösterdiği sapmadır. Tablodaki hesap düzeltme/hata satırındaki miktar ise hesaplamada yaptığımız hatalardan dolayı ruznamçe toplamından sapmadır.

\*\*Tefavüt, hazineye düşük kurla alınan altın ve gümüş paraların normal kurlarına tamamlanmasıyla hesaplanmıştır.

Tablodan hazineye yapılan ödemelerin hangi para cinsiyle yapıldığı ve bunların toplam içerisinde ne kadar bir paya sahip olduğu takip edilebilir. Hazineye giren paraların çeşitleri ve bunların payları bize piyasa tedavül yapısı hakkında bir fikir verebilir (bkz. Bölüm 4).

Ruznamçe defterlerine göre 1000 yılında merkezi devletin gelirleri 249.252.188 akçe, 1001 yılında ise 267.028.985 akçedir. Bu miktarlara, aslında yıl içinde tahsil edilen bir gelir türü olmayan, bu yönüyle ruznamçelerde de kaydı bulunmayan; ama bütçelerde bir gelir kalemi olarak yer alan, tefavüt-i haseneyi de, tefavüt tanımı üzerinden, yani devletin altın ve gümüş paraları piyasa kurundan iki akçe eksikliğiyle hazineye alıp harcamalarında piyasa kurunu esas alması neticesi ortaya çıkan fazlalık olarak hesaplayıp eklersek, 1000 yılı gelirleri 252.025.377 akçeye, 1001 yılı gelirleri ise 270.568.072 akçeye ulaşır. Ayrıca 1001 yılı toplamına bu yılın Şevval ayında başlayan Avusturya seferi dolayısıyla tutulan

sefer ruznamçesinin 1001 mali yılına dahil kısmında bulunup Hazine-i Amire ruznamçesinde bulunmayan gelirlerin de katılması gerekir ki 1001 yılına dair yukarıda belirttiğimiz rakam bu yılın toplam gelirinden daha az olsa gerektir.

1000 ve 1001 yıllarında hazine gelirlerinin kaynağı bakımından dağılımı yine Tablo 2.1'den izlenebilir. Her iki yılda da mevcut olan gelir kaynaklarından cizye, karz ve irsaliye gelirleri yıllar arasında önemli farklılıklar gösteriyor. 1000 yılında önemli miktarda borçlanmaya başvurulduğu görülüyor ki bu, hazinenin sıkıntıda olduğunu gösterir. 1001 yılında ise eyalet irsaliyelerinde önemli artışlar var. Cizye dışındaki bu gelirler gayri mükerrer, yani *seneden seneye kâh vâki olan kâh vâki olmayan gelirler* sınıfına dahil edilip yıllar arasındaki farklılığın normal olduğu düşünülebilir. Bu bakımdan asıl mühim olan cizye gelirlerindeki 20 milyon akçeye varan artıştır. Bu artışın nedeni ise söz konusu yılda cizye vergisi miktarının artırılmasıdır (Bkz., Cizye başlığı).

Hazine gelirlerini mukataa, cizye vb. (ispenç, eflak, bağat ile yağcı ve küreci resimleri dahil), avarız, irsaliyeler ve bunların dışındaki gelirler olarak tasnif edip bunlara topluca bakarsak aşağıdaki gibi bir dağılım ortaya çıkar.

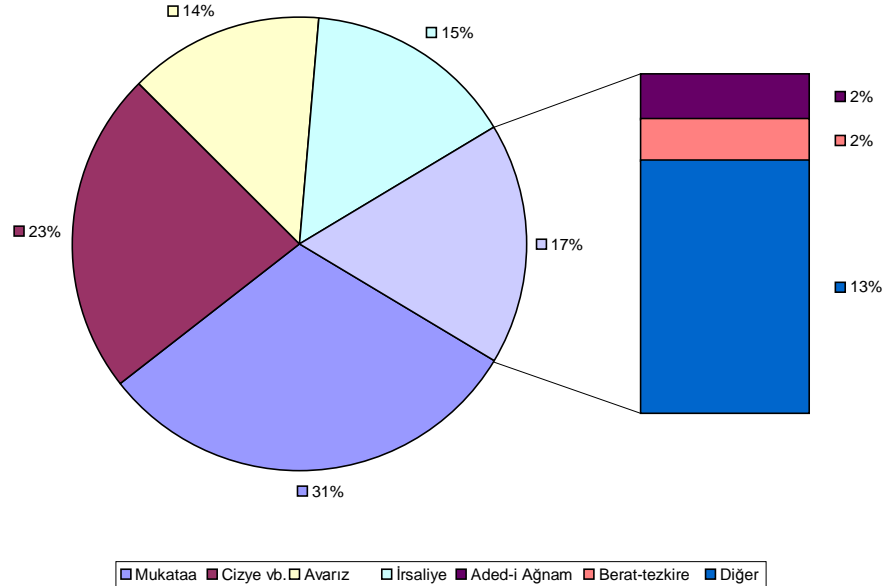

**Şekil 2.1** 1000 Yılı Gelirlerin Genel Oransal Dağılımı

**Kaynak:** KK.1774.

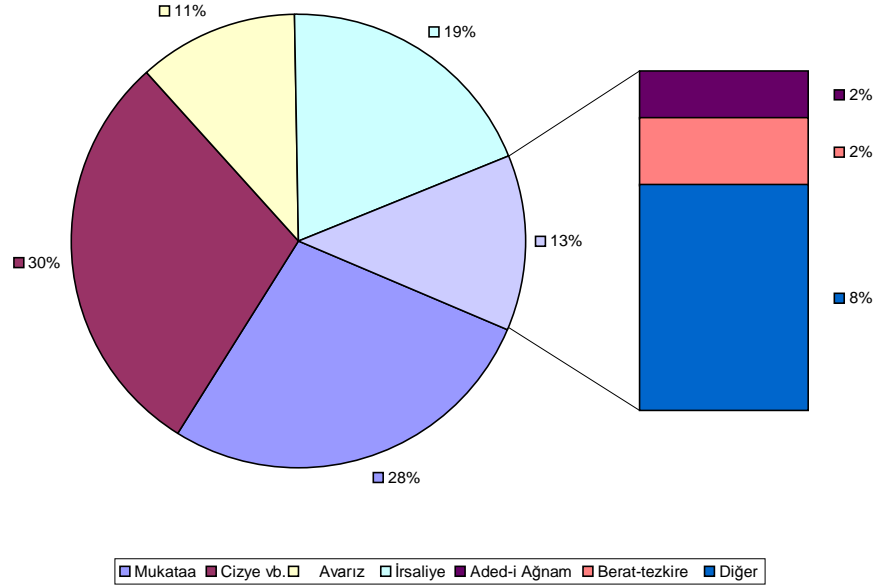

**Şekil 2.1** 1001 Yılı Gelirlerin Genel Oransal Dağılımı

**Kaynak:** MAD. 2739.

Şekil 2.1 ve Şekil 2.2’de görülen paylar 16. yüzyıl bütçeleri ile karşılaştırılırsa mukataa gelirleri için, 16. yüzyılın ikinci yarısından itibaren azalmaya başlayan toplam bütçe gelirleri içerisindeki payının ufak da olsa artma gösterdiği söylenebilir. Cizye gelirlerinin payında da artış söz konusudur. Özellikle 1001 yılında cizye vergisinin miktarının artırılmasına bağlı olarak bütçe içerisindeki payı % 30’a kadar ulaşmıştır. Avarız ve irsaliye gelirlerinin ise 16. yüzyıl bütçelerindeki payları, bunların gayri mükerrer gelir olma niteliğinden olsa gerek, büyük dalgalanmalar gösteriyor; bununla beraber, 16. yüzyıl bütçelerine nazaran yukarıdaki şekillerde, irsaliyelerin ortalama bir düzeyde olduğu, avarızın ise bu bütçelerde bulunmayan yüksek bir paya sahip olduğu söylenebilir<sup>18</sup>.

1000 ve 1001 yıllarındaki mali vaziyetin tespiti için gelirlerin yanında harcamaların da bilinmesi icap eder ki bu yıllara ait rakamları gösteren arşiv belgeleri şu an için elimizde yoktur; fakat 293.400.000 akçe gelir, 363.400.000 akçe harcama rakamlarını Hezarfen 1000 yılı, Mustafa Nuri Paşa ise 1001 yılı için zikreder<sup>19</sup>. Gelirlerle ilgili

<sup>18</sup> 16. yüzyıl bütçe gelirleri için bkz., Çakır (2006), s. 172-173.

<sup>19</sup> Hezarfen Hüseyin Efendi, Telhîsü'l-Beyân Fî Kavânîn-i Âl-i Osmân, haz. Sevim İlgürel, Ankara: TTK, 1998, s. 105.; Mustafa Nuri Paşa, s. 148.

zikredilen bu rakam 1000 ve 1001 tarihli ruznamçe defterinden hesapladığımız miktarlardan fazladır. Bu fark Hezarfen ve Mustafa Nuri Paşa'nın iç hazineyi hesaba katmış olma ihtimalinden kaynaklanmış olabileceği gibi eğer 1001 yılına aitse yukarıda değindiğimiz sefer ruznamçesi kayıtlarının hesaba katmış olmasından da kaynaklanmış olabilir. Eğer ruznamçe gelirlerini esas alırsak Hezarfen ve Mustafa Nuri Paşa'nın verdiği harcama rakamlarıyla bu yıllar için hazinenin açığı fevkalade yüksek çıkar. İncelenen yıllarda Hazine-i Amire'nin müzayaka halinde olduğunu bu yıllara ait ruznamçe defterlerinden takip etmek de mümkündür. Zira 1000 yılında büyük miktarda gerçekleşen borçlanmalar vardır ve bunlar ramazan ayı gibi geleneksel olarak harcamaların yoğunlaştığı dönemlerde ve özellikle mevacic dağıtımı zamanlarında yapılmıştır<sup>20</sup>. Yine 1000 ve 1001 yıllarında sultan ve vezir vakıflarının fazlalıkları Hazine-i Amire'ye aktarılmıştır. Hazine-i Amire bu yıllarda her ne kadar sıkıntıda olsa da muhtemelen bir mali kriz yaşanmıyordu ki devlet 1001 yılının Şevval ayında Avusturya'ya karşı savaş açabilmiştir.

## 2.2. Gelirler ve Zaman

1000 ve 1001 yıllarında hazineye giren gelirlerin tamamı aynı yıllar içerisinde tahakkuk etmiş, yani o yıllara ait gelirlerden oluşmamaktadır. 1000 ve 1001 yılı mukataa, cizye, avarız, aded-i ağnam ve Yörük, müselleme ve eşkinci bedelinden oluşan gelirlerin bu yıllarda hazineye giren miktarlarının ne kadarının hangi yıllara ait olduğu Tablo 2.2'de verilmiştir.

---

<sup>20</sup> İç hazine ve saray eşrafından yapılan bu borçlanmalar 19.B.1000, 25 ve 27.N.1000, 21 ve 28.M.1001, 23.R.1001 tarihlerinde yoğunlaşmaktadır. Selaniki bu tarihlerden lezev ulufesinin evahir-i muharrem 1001 tarihinde, maaşını eksik alan sipahilerin ayaklandığı masar ulufesinin ise 23.R.1001 tarihinde dağıtıldığını zikreder. Taşkınlık yapan sipahilerin maaşlarını tamamlamak için iç hazineden para çıkarıldığını söyleyen Selaniki'yi teyid eder bir kayıt ruznamçelerde yoktur. Bkz., Selaniki Mustafa Efendi, Tarih-i Selaniki, Mehmet İpşirli (haz.), Ankara: TTK Yayınları, cilt. 1, s.292, 301, 333. Bu tarihteki borçlanmalar sadrazam Siyavuş Paşa, Derterdar Hasan Efendi ve Ömer Çavuş'tan yapılmıştır.



**Tablo 2.2****1000 ve 1001 Yıllarında Hazineye Giren Bazı Gelirlerin Tahakkuk Ettiği Yıllara Göre Miktarları (Akçe)**

Yıl	1000				1001				
	Tahakkuk Yılları	Toplam	%	Mahsup	Nakit Giriş	Toplam	%	Mahsup	Nakit Giriş
980 öncesi		147026	0,08	0	147026	484	0,00	0	484
990 öncesi		1151474	0,66	938798	212676	547742	0,29	257948	289794
990		1244222	0,71	629721	614501	1288798	0,68	136063	1152735
991		245982	0,14	183197	62785	141201	0,07	76613	64588
992		266527	0,15	139934	126593	1053640	0,56	597189	456451
993		640087	0,37	206110	433977	507958	0,27	148650	359308
994		941156	0,54	459309	481847	440912	0,23	193920	246992
995		1628330	0,93	661030	967300	870688	0,46	183328	687360
996		4058706	2,32	2338208	1720498	1589411	0,84	379258	1210153
997		10347536	5,91	5439577	4907959	4263241	2,26	1025196	3238045
998		32110331	18,34	24077887	8032444	10436087	5,54	3542402	6893685
999		70539452	40,29	28119776	42419676	64570890	34,28	30700264	33870626
1000		26086969	14,90	4084898	22002071	41094885	21,82	11521026	29573859
1001		3747905	2,14	2238498	1509407	33626280	17,85	7852589	25773691
1002		141414	0,08	98868	42546	2011774	1,07	897292	1114482
Boş		21785390	12,44	6758532	15026858	25919826	13,76	4990527	20929299
<b>Toplam</b>		<b>175082507</b>	<b>100</b>	<b>76374343</b>	<b>98708164</b>	<b>188363817</b>	<b>100</b>	<b>62502265</b>	<b>125861552</b>

Kaynak: KK.1774; MAD. 2739.

Tablo 2.2'nin kaynağını oluşturan yukarıda saydığımız gelirler, incelenen her iki yıl için de toplam gelirlerin yaklaşık % 70 kadarını oluşturur. Tabloya göre 1000 yılında söz konusu gelirlerin % 55'i, 1001 yılında ise % 60'ı gecikerek hazineye girmiştir<sup>21</sup>.

Gelirlerin önemli bir kısmı gecikerek hazineye girmektedir. Bu durumda 1000 ve 1001 yılı gelirleri yerine 1000 ve 1001 yıllarında hazineye girmiş olan gelirler demek daha uygundur ve ruznamçeler kullanılarak bir gelir türünün bütününe görmek için en az beş yıllık ruznamçe serilerinin analiz edilmesi gerekir. Bu gecikmelere dönemin teknolojik imkanlarının kısıtlı olması yanında gelir türlerinden hazineye gelir akışlarının ne tarzda organize edildiğine bağlıdır. Merkezden atanan görevlilerce tahsil edilen avarız ve cizye

<sup>21</sup> Şu anki cizye gelirleri için tahakkuk tarihi bir önceki yılın ramazan ayıdır. Bu nedenle 1000 yılı için 999 yılı cizye gelirleri 1001 yılı için ise 1000 yılı cizye gelirleri gecikmemiş dolayısıyla hesaplamaya katılmamıştır.

gelirlerinde yaşanan gecikme genellikle mültezimler vasıtasıyla tahsilatı yapılan mukataa gelirlerindeki gecikmeden daha azdır.

1000 ve 1001 yıllarında hazineye giren gelirlerin aylara göre giriş dağılımları ise Şekil 2.3 ve Şekil 2.4'teki gibidir.

Buna göre gelirlerin çoğu tahmin olunacağı gibi yaz ve bahar aylarında hazineye girmiştir. Fakat kış aylarında da yoğun girişler vardır. Mevsimlerin etkisi yanında hazineye girişlerin zamanı harcamaların vakti ve gelir türlerinin tabi olduğu tahakkuk ve tahsilat uygulamalarıyla da yakından ilgilidir<sup>22</sup>. Hazineye girişlerin yoğunlaştığı hicri aylar aynı zamanda harcamaların da yüksek olduğu aylardır<sup>23</sup>.

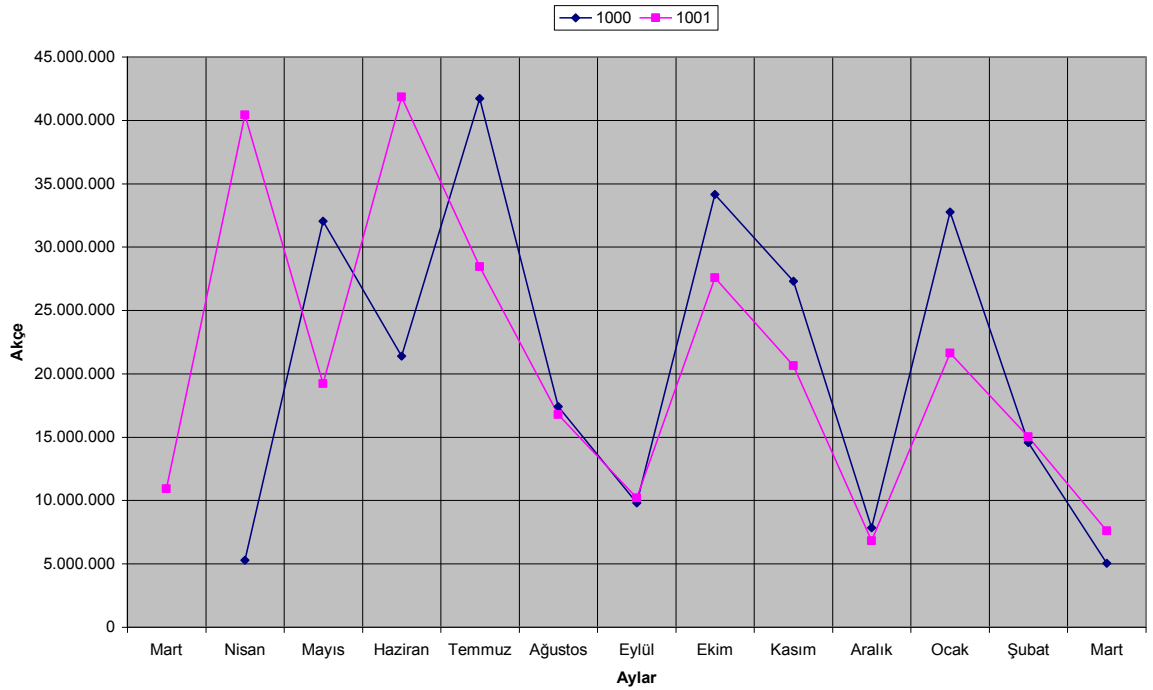

**Şekil 2.3** 1000 ve 1001 Yılı Gelirlerinin Aylara Göre Hazineye Giriş Dağılımı (Miladi)

Kaynak: KK.1774; MAD.2739.

<sup>22</sup> Mukataa, cizye ve avarız gelirlerinin hazineye giriş dağılımlarına bkz.

<sup>23</sup> Devletin harcama alanlarının en büyüğü mevacip ödemeleri olup bunlar masar, recce, reşen ve lezez adlarıyla yılda dört taksit halinde ödenirdi. Geleneksel olarak devlet harcamaları ramazan ayında da yüksek seyrederdi. 1001 ve 1002 yılları muharrem aylarında lezez mevacibi, 1001 yılı rebiulevvel ayında ise masar mevacibi ödemesi yapılmıştır. Harcamaların arttığı bu aylarda gelir girişleri de fazladır. Mevacip ödeme tarihleri için bkz: Selaniki, s.292, 301, 333.

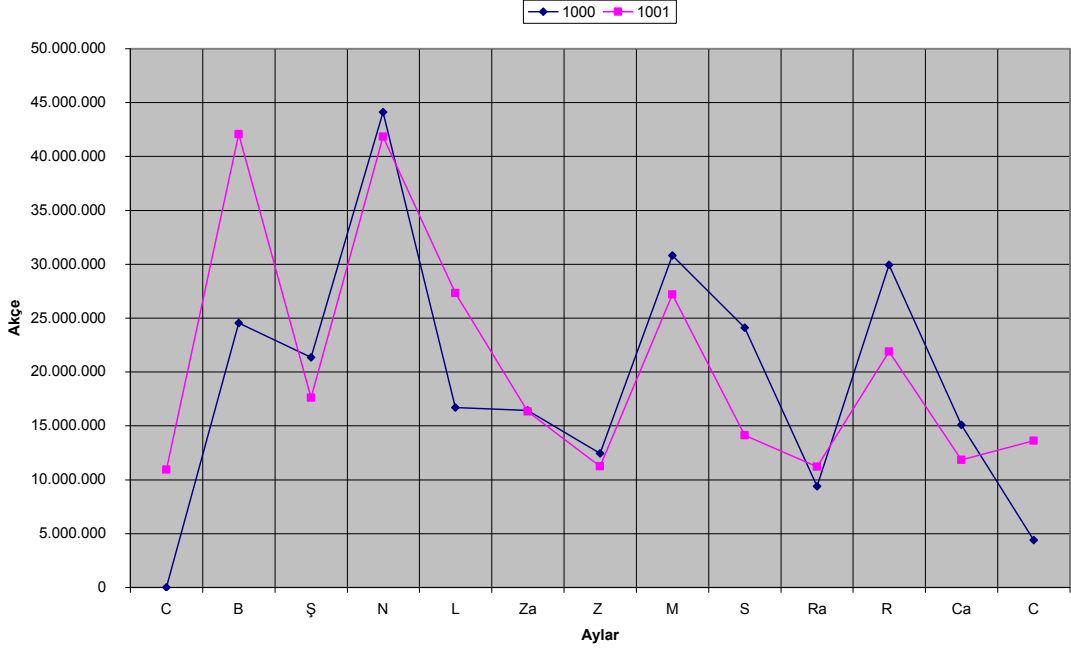

**Şekil.2.4.** 1000 ve 1001 Yılı Gelirlerinin Aylara Göre Hazineye Giriş Dağılımı (Hicri)

Kaynak: KK.1774; MAD.2739.

### 2.3. Gelir ve Mekan

Hazine-i Amire ruznamçeleri Rumeli ve Anadolu eyaletlerinin ayrıntılı kaydını, diğer eyaletlerin ise merkeze gönderdikleri irsaliyelerin kaydını içerir. Avarız geliri bu duruma bir istisna olup Rumeli ve Anadolu dışındaki eyaletlerin avarız kayıtları da ruznamçelerde ayrıntılı olarak mevcuttur. Şu halde ruznamçe verilerini esas alarak gelirleri mekana göre dağıtmak memleket genelinde havass-ı hümayuna dahil bütün gelirlerin coğrafi dağılımını gösteremez, Rumeli ve Anadolu dışındaki eyaletler böyle bir tasnife sadece avarız ve irsaliyeleriyle iştirak edebilir.

1000 ve 1001 yılında hazineye giren gelirlerin mekana göre dağılımı Tablo 2.3'teki gibidir. Gelirlerin 1000 yılı için yaklaşık % 16'lık, 1001 yılı için ise yaklaşık % 11'lik kısmı kayıtların yetersizliğinden tasnife tabi tutulamadı. 1000 yıllarındaki herhangi bir mekanla ilişkisi olmayan yüksek borçlanma miktarını düşersek bu yıl için söz konusu oran % 7'ye düşer ki kalan kısımda ağırlıklarına göre Rumeli ve Anadolu eyaletlerinin ağırlıklarına göre pay edilebilir. Bu şartlar altında Tablo 2.3'e göre Hazine-i Amire'ye 1000

ve 1001 yılında giren gelirlerin yarısından fazlası devletin Rumeli kısmından gelmiştir. Bu olguya Rumeli'nin devlet için taşıdığı önemin bir göstergesi olarak bakılabilir. Anadolu'nun payı ise Rumeli'nin yaklaşık  $\frac{1}{4}$ 'i kadardır. Gelirlerinin tamamını ruznamçelerde göremediğimiz diğer eyaletlerden Sivas, Halep ve Diyarbakır'ın payı bu gruptaki öteki eyaletlere göre daha yüksektir.

**Tablo 2.3**

**Gelirlerin Mekana Göre Dağılımı (Akçe)**

Yıl	1000				1001				
	Mekan	Toplam	%	Mahsup	Nakit Giriş	Toplam	%	Mahsup	Nakit Giriş
	<b>Rumeli</b>	<b>130380227</b>	<b>52,31</b>	<b>61691942</b>	<b>65148285</b>	<b>138528549</b>	<b>51,88</b>	<b>51429257</b>	<b>87099292</b>
	Mukataa	59843823		21421461	38422362	54253315		12188909	42064406
	Cizye	50850727		26851214	20459513	66384765		31544186	34840579
	Avarız	13828065		8459506	5368559	13174958		4983837	8191121
	Ağnam	5857612		4959761	897851	4715511		2712325	2003186
	<b>Anadolu</b>	<b>32003383</b>	<b>12,84</b>	<b>10671833</b>	<b>21331550</b>	<b>33088699</b>	<b>12,39</b>	<b>7764635</b>	<b>25324064</b>
	Mukataa	14579353		4806573	9772780	17929746		2678510	15251236
	Cizye	5959325		3076164	2883161	10612191		2895929	7716262
	Avarız	11464705		2789096	8675609	4546762		2190196	2356566
	<b>Karaman</b>	<b>7987708</b>	<b>3,20</b>	<b>369467</b>	<b>6784941</b>	<b>6148101</b>	<b>2,30</b>	<b>0</b>	<b>5731100</b>
	İrsaliye	4873994		154797	3885897	4148101		0	3731100
	Avarız	3113714		214670	2899044	2000000		0	2000000
	<b>Erzurum</b>	<b>2962448</b>	<b>1,19</b>	<b>611470</b>	<b>2350978</b>	<b>2609036</b>	<b>0,98</b>	<b>325000</b>	<b>2147168</b>
	İrsaliye	1805884		275000	1530884	1392752		0	1255884
	Avarız	1156564		336470	820094	1216284		325000	891284
	<b>Diyarbakir</b>	<b>2867798</b>	<b>1,15</b>	<b>0</b>	<b>2867798</b>	<b>9215692</b>	<b>3,45</b>	<b>158150</b>	<b>2887678</b>
	İrsaliye	2867798		0	2867798	9037662		0	2867798
	Avarız	0		0	0	178030		158150	19880
	<b>Haleb</b>	<b>9798777</b>	<b>3,93</b>	<b>167760</b>	<b>9631017</b>	<b>13735652</b>	<b>5,14</b>	<b>150000</b>	<b>10418873</b>
	İrsaliye	9064305		160640	8903665	11909804		0	8743025
	Avarız	734472		7120	727352	1825848		150000	1675848
	<b>Maraş</b>	<b>2135424</b>	<b>0,86</b>	<b>100000</b>	<b>2035424</b>	<b>2528655</b>	<b>0,95</b>	<b>41059</b>	<b>2487596</b>
	Avarız	2135424		100000	2035424	2528655		41059	2487596
	<b>Şam</b>	<b>4707020</b>	<b>1,89</b>	<b>0</b>	<b>4707020</b>	<b>2922938</b>	<b>1,09</b>	<b>0</b>	<b>5927554</b>
	İrsaliye	4707020		0	4707020	1702404		0	4707020
	Avarız	0		0	0	1220534		0	1220534
	<b>Sivas</b>	<b>5265205</b>	<b>2,11</b>	<b>1735035</b>	<b>3530170</b>	<b>6582216</b>	<b>2,46</b>	<b>62878</b>	<b>4633931</b>
	İrsaliye	4107005		1423335	2683670	3145742		0	1260335

Avarız	1158200		311700	846500	3436474		62878	3373596
<b>Budin</b>	<b>100000</b>	<b>0,04</b>	<b>100000</b>	<b>0</b>		-		
İrsaliye	100000		100000	0				
<b>Cezayir</b>	<b>500050</b>	<b>0,20</b>	<b>0</b>	<b>500050</b>		-		
İrsaliye	500050		0	500050				
<b>Gence</b>		-			<b>996835</b>	<b>0,37</b>	<b>0</b>	<b>0</b>
İrsaliye					996835		0	0
<b>Kefe</b>		-			<b>691966</b>	<b>0,26</b>	<b>0</b>	<b>0</b>
İrsaliye**					691966		0	0
<b>Kıbrıs</b>	<b>4265134</b>	<b>1,71</b>	<b>0</b>	<b>4265134</b>	<b>6449144</b>	<b>2,42</b>	<b>0</b>	<b>4265134</b>
İrsaliye	4265134		0	4265134	6449144		0	4265134
<b>Şirvan</b>	<b>418810</b>	<b>0,17</b>	<b>70600</b>	<b>348210</b>	<b>4718450</b>	<b>1,77</b>	<b>10400</b>	<b>277610</b>
İrsaliye	418810		70600	348210	4718450		10400	277610
<b>Tamışvar</b>	<b>2040000</b>	<b>0,82</b>	<b>0</b>	<b>2040000</b>		-		
İrsaliye	2040000		0	2040000				
<b>Trablusşam</b>	<b>2060900</b>	<b>0,83</b>	<b>648010</b>	<b>1412890</b>	<b>6867168</b>	<b>2,57</b>	<b>10268</b>	<b>764880</b>
İrsaliye	2060900		648010	1412890	6867168		10268	764880
<b>Trablus</b>	<b>1163616</b>	<b>0,47</b>	<b>0</b>	<b>1163616</b>		-		
İrsaliye	1163616		0	1163616				
<b>Mekansız/boş</b>	<b>40595688</b>	<b>16,29</b>	<b>173086071</b>	<b>121135105</b>	<b>31945884</b>	<b>12,82</b>	<b>207077338</b>	<b>115064105</b>
<b>Toplam</b>	<b>208656500</b>		<b>76166117</b>	<b>128117083</b>	<b>235083101</b>		<b>59951647</b>	<b>151964880</b>
<b>Genel Toplam</b>	<b>249252188</b>		<b>87758928</b>	<b>161493260</b>	<b>267028985</b>		<b>77907517</b>	<b>189121468</b>

Kaynak; KK 1774; MAD 2739.

\*Rumeli dışındaki cizyeler Anadolu'ya ait sayıldı. Evkaf cizyeleri ise Rumeli'ye dahil edildi.

\*\* Kefe mirimiranı Hasan Paşa'nın peşini olarak hazineye giren miktardır.

## 2.4. Mahsuplar

1000 yılında hazineye giren gelirlerin 76.374.343 akçe ile % 43,62'si, 1001 yılında ise 62.502.265 akçe ile % 33,18'i mahsup işlemine konu olmuştur.

Gelir türlerine göre mahsup miktarlarının oransal dağılımı ise, 1000 yılında mukataa gelirlerinin % 31,5'i, Cizye ve Benzeri gelirlerin % 35'i, Avarız gelirlerinin % 14,5'i ve bunların dışındaki gelirlerin ise % 19,5'i mahsup edilmiştir. 1001 yılında ise bu oranlar sırasıyla % 19, % 45, % 10,5 ve % 25'tir.

Tablo 2.2.'yi esas alarak geçmiş yıllarda tahakkuk etmiş gelirlerin mahsup edilme oranına bakarsak; 1000 yılında, 998 yılı ve öncesinin mahsup toplamı aynı yıllardaki hazineye girişlerin % 66,5'i kadardır. 1001 yılında ise 999 yılı ve daha öncesi girişler için bu oran % 43,5'tir.

Mahsup, gelirlerin hazineye girmeden harcama alanlarına yönlendirilmesini ifade eder. Ruznamçe kayıtları açısından mahsup işlemine konu olan gelirler, ya yerinde harcanmış ve yahut ekseriyetle olduğu gibi merkeze gelip hazineye fiilen girmeden harcama alanına gönderilmiş gelirlerdir. Mahsup işlemi böyle tanımlandınca mekan açısından merkeze uzaklık yakınlıktan çok mahsup edilebilecek alanın o mekanda mevcut olup olmadığı ve bunun niteliği, merkeze gelen gelirler içinse o anki harcamaların aciliyeti, mahsupların şekillenmesinde etkili olduğu söylenebilir.

Mahsup yapılan harcama alanları arasında mevacibin payı yüksektir. Bunun dışında çuka, kirpas, matbah, ıstabl-ı amire, harc-ı hassa ve galata eminlerinin harcamaları ve borç ya da fazla tahsil edilen gelirin geri ödenmesini ifade eden eda akçesi için mahsuplar yapılmıştır. 1001 tarihli ruznamçede Avusturya seferi için yapılan mahsup işlemleri de vardır.

### **3. BÖLÜM**

#### **H. 1000 ve 1001 TARİHLİ GELİR RUZNAMÇE DEFTERİNE GÖRE MERKEZİ HAZİNE GELİRLERİ**

### 3.1. Mukataa Gelirleri

Mukataa, devlete ait gelirlerin tahsili ya da kamu işletmeleri için kullanılan bir tabirdir. Bu kullanımların arkasındaki mekanizmayla mukataa tam manasıyla merkezileşmemiş devletin sahip olduğu gelirleri tahsil etmesinde önemli kolaylıklar sağlar. Şöyle ki: mukataa ile hem gelirleri kalemler bazında tahsil etmenin zorluğu hem de bu işi yüklenecek bir mali bürokrasinin getireceği mali ve idari yük bertaraf edilmiş olur.<sup>24</sup>

Devlete ait gelirlerin tahsili olarak mukataa, çeşitli gelir kalemlerini (genellikle vergiler) kapsayan bir üst mali birimi ifade eder ki mukataaların çoğunluğu bu birimlerin vergilendirilmesine dayanır<sup>25</sup>. Mukataa birimleri birkaç yüz akçeden milyonlarca akçeye kadar farklı mali büyüklükte olduğu gibi bu birimlerin içerdiği vergi unsuru ile kapsadığı coğrafi alan bakımından da birçok çeşitlilik gösterir. Bu çeşitlilik muhtemelen devletin gelirlerini öngörüp mukataa işletimini cazipleştirmek için mukataaları istikrarlı birer mali birim haline getirme ve reayanın zulme maruz kalmaması için vergilendirme maliyetini asgariye indirme gereğinin sonucuydu<sup>26</sup>.

Mukataaların mekan ve havi olduğu vergi unsuru boyutunda çok çeşitlilik göstermesi mukataa verilerinin kullanılabilirliğini sınırlar. Tek vergi unsurlu; fakat geniş ve farklı alanlara yayılan mukataalar olduğu gibi küçük bir mekanda çok fazla vergi unsurunu içinde barındıran mukataalar da olabilir. Birinci durumda mukataalarda mekan analizi yapmak ya da mekana göre mukataaları tasnif etmek zorlaşırken ikincisinde mukataanın zaman içerisindeki değişimi, değişimin hangi vergi unsurundan kaynaklandığına dair kayıtların bilgi içermemesi nedeniyle, takip etmek zorlaşır. Hele buna hemen her mukataanın sonunda mevcut olan ve o bölgedeki mukataaya bağlı olan başka bir mukataa geliri ya da mukataa haline getirilmemiş bir geliri de ifade edebilen *tevabiuha* tabirini eklersek işler iyice karmaşık hale gelir<sup>27</sup>.

1000 ve 1001 yıllarında mukataalardan hazineye akan gelir miktarı sırasıyla 76.830.623 ve 73.754.186 akçedir. Bu miktarlar incelenen ruznamçe defterlerinde mukataa

---

<sup>24</sup> Baki Çakır, *Osmanlı Mukataa Sistemi (XVI-XVIII. Yüzyıl)*, İstanbul: Kitabevi, 2003, s. 2.; Tabakoğlu (1985), s. 120., Mukataa sisteminin gelirlerin tahsilinde sağlayabileceği bu faydalar mukataaların iltizamla yönetildiği varsayımına dayanır ki zaten fiili durum da bu yöndedir.

<sup>25</sup> Aslında, gerçekte var olmayan 'mukataa geliri' gerçek gelir kaynaklarından müteşekkil belirli büyüklükteki bir mali birimin ifadesi olarak Osmanlı maliyesinde türetilip kullanılıyor.

<sup>26</sup> Mehmet Genç, "Osmanlı Maliyesinde Mukataa Kavramı", *Osmanlı Maliyesi*, s. 58-61.

<sup>27</sup> Daha geniş bilgi için bkz., Çakır (2003), s. 3-4.



ve maktua olarak kayıtlı gelirlerin toplamıdır. Söz konusu tutarlar sadece Rumeli ve Anadolu eyaletlerinden gelen mukataa gelirlerini gösterir. Taşra hazinelerine tabi olup kayıtları merkezde tutulan bazı mukataalar küçük istisnalar oluşturmaktadır (bkz., Tablo 3.4) .

Mukataa gelirlerinin toplam gelir içerisindeki payı 1000 yılında % 30,83, 1001 yılında ise % 27,62'dir. Bu paylar, 16. yüzyılın ikinci yarısına ait bütçeler içerisindeki mukataa gelirlerinin paylarından önemli sapmalar göstermiyor.

16.yüzyılda iltizam yönteminin yaygınlaşmasıyla bütçe içerisindeki payı artan, mukataa gelirlerinin yüzyılın ikinci yarısından itibaren bir miktar düşüp istikrar kazandığı söylenebilir<sup>28</sup>.

Yukarıda zikrettiğimiz 1000 ve 1001 yılları mukataa geliri miktarları bu yıllara ait mukataa gelirini göstermez. Bunlar farklı tarihlerde tahakkuk etmiş; fakat 1000 ve 1001 yıllarında hazineye girmiş olan gelirlerdir. 1000 yılında hazineye giren gelirlerin % 60'ı, 1001 yılında ise % 45'i daha önceki yıllara ait olup bu yıllarda hazineye girmiş olan mukataa gelirleridir. Senesinde tahakkuk edip hazineye giren mukataa gelirleri ise 1000 yılında % 14, 1001 yılında ise %28 kadardır.

**Tablo 3.1**

**Mukataa Gelirlerinin Tahakkuk Ettiği Yıllara Göre Dağılımı (Akçe)**

Yıllar	1000				1001			
	Tahakkuk Yılları	Toplam	%	Nakit Giriş	Mahsup	Toplam	%	Nakit Giriş
980 öncesi	147026	0,19	0	147026	484	0,00	484	0
990 öncesi	684589	0,89	206089	478500	487437	0,66	252920	234517
990	1180095	1,54	614501	565594	1118255	1,52	1115255	3000
991	152660	0,20	62660	90000	56397	0,08	56397	0
992	222833	0,29	118219	104614	618044	0,84	197124	420920
993	538155	0,70	425050	113105	319540	0,43	299540	20000
994	731344	0,95	474334	257010	228106	0,31	199612	0
995	1249656	1,63	884095	365561	630245	0,85	603767	26478
996	2671312	3,48	1568276	1103036	1176692	1,60	1028792	111348
997	7143029	9,30	4544779	2598250	3386986	4,59	2968942	418044
998	8812387	11,47	4354190	4458197	5854758	7,94	4849646	1005112

<sup>28</sup> Mukataa ve iltizamın gelişimi, değişimi için bkz., Çakır (2003), s. 31-63.

999	22602611	29,42	14743606	7859005	12936182	17,54	10395523	2540659
1000	7701911	10,02	5681212	2020699	6530405	8,85	5500721	1029684
1001	3467404	4,51	1509407	1957997	19759406	26,79	13602114	6157292
1002	98868	0,13	0	98868	949000	1,29	316710	632290
Boş*	19426743	25,29	14089855	5336888	19702249	26,71	17351393	2415902
<b>Toplam</b>	<b>76830623</b>	<b>100</b>	<b>49276273</b>	<b>27554350</b>	<b>73754186</b>	<b>100</b>	<b>58738940</b>	<b>15015246</b>

Kaynak: KK.1774; MAD.2739.

\* Kayıtlarda tahakkuk tarihi belirtilmemiş olan mukataa gelirleri

16. yüzyılın sonlarında devletin içine düştüğü mali darlıktan kurtulmak için başvurduğu yöntemlerden birisinin ise tımar alanlarının havass-ı hümayuna dahil edilmesi olduğu söylenir. 16. yüzyılın sonlarına rastlayan 1000 ve 1001 tarihli ruznamçe defterinde geçen havass-ı hümayuna ilhak edilen has ve zeametler ile o yıllar içerisinde hazineye yaptığı katkılar Tablo 3.2’de verilmiştir.

**Tablo 3.2**

**1000 ve 1001 Tarihli Ruznamçe Defterlerinde Geçen Havass-ı Hümayuna Dahil Edilen Tımar Alanları**

	<b>Mekan</b>	<b>Akçe</b>
<b>1000 Yılı</b>		<b>411150</b>
Hasha-i Ferhat Paşa	Selanik	210000
Zeamet-i Mustafa Ağa	Malatya, Divrik	121150
Evkaf-ı Sinan Paşa		40000
Hasha-i vezir-i sani	Köstendil, Üsküp	40000
<b>1001 Yılı</b>		<b>258876</b>
İfraz-ı hasha-i mirliva-i Hüdavendigar	Hüdavendigar	1792
Havass-ı Mehmed Paşa ve Mahmud Paşa	Hüdavendigar	15028
Mahmud Zeynel Paşa	Paşa	34688
Zeamet-i Mustafa Ağa	Malatya, Divrik	207368

Kaynak: KK.1774; MAD.2739.

Mukataa birimlerinin vergilendirilmesi ya da işletilmesi, iltizam emanet veya bu ikisinden mürekkep bir yöntemle yapılırdı.

İltizam, mukataa birimlerinin bir bedel karşılığı kârı ve zararı kendine ait müteşebbislerce işletilmesidir. İltizam yöntemiyle mukataa işleten kişiye mültezim denirdi.

Bu yöntemde iltizam bedeli açık artırmayla belirlenirdi. Bu meblağın bir kısmı peşin olarak mukataanın piyasa talep yapısına göre zapt edilmesinden üç dört ay önce, veya

gecikmeli olarak, hazineye yatırılırdı<sup>29</sup>. Kefalet bedeli olarak da sayılan bu peşinlerin<sup>30</sup> miktarı iltizam bedelinin bir yıllık karşılığının % 5'i ile % 50'si kadar olup tahvil sonunda mültezimin borcuna mahsup edilirdi<sup>31</sup>. Ruznamçe defterlerine göre 1000 yılında ber vech-i peşin hazineye giren miktar 4249538 akçe, 1001 yılında ise 5732575 akçedir. Bu tutarlar içerisinde geçmiş yıllara ait peşinler ağırlıkta olup söz konusu yıllarda hazineye girmişlerdir. Mültezimler taahhüt ettikleri miktarın hazineye yatırdıkları peşinler dışındaki kısmı için kefil göstermek zorundaydılar. Kefillik belirli bir meblağı ödemeyi üslenen kefil bi'l mal ile mültezimin firarı veya kaybı halinde onu bulmayı taahhüt eden kefil bi'l nefis şeklinde olurdu<sup>32</sup>. Mültezim borcunu ifa edemezse mal varlığına el konulur<sup>33</sup> bu da borcuna kafi gelmezse hapsedilip kefillerine müracaat edilirdi. İltizamla mukataalar en az üç yıllığına deruhte edilirdi. Bu süre on iki yıl, hatta ömür boyuna kadar çıkabilirken devletin mukataalarda zamanla oluşabilecek bir rantı kendisine aktarma yolu olarak mukataalarda mültezimler arası rekabeti sürekli mümkün kılması bazı hallerde tahvil süresinin üç yıl dahi sürmesine imkan vermezdi<sup>34</sup>.

Emanet ise mukataaların devletin atadığı memurlarca işletilmesidir. Bu yöntemde mukataayı işleten kişiye emin denirdi. Emin, yalnızca maaş gelinine sahip olup mukataanın kâr ve zararından sorumlu değildi. Eminin sorumluluğu muhasebe defterinin gösterdiği miktar ile sınırlıydı. Emanet yöntemi genellikle madenler gibi bazı stratejik önemi olan mukataaların işletilmesinde, yeni oluşturulan bir mukataanın iltizam müzayede değerinin belirlenmesinde, mültezimlere cazip gelmeyip talip bulunamayan mukataalarda devlet gelirlerinin kayıp ve telef olmasının engellenmesi gibi durumlarda uygulanırdı.<sup>35</sup>

Havass-ı hümayun topraklarının önemli bir kısmının gelirleri de kethüda, voyvoda ve muhassıl gibi eminler tarafından toplanırdı.<sup>36</sup>

---

<sup>29</sup> Çakır (2003), s. 149.

<sup>30</sup> "...bedel-i kefalet ber vech-i peşin...", MAD 2739, 25.M.1002/8.

<sup>31</sup> Mehmet Genç, "İltizam", DİA, Cilt. 22.

<sup>32</sup> Çakır (2003), s. 144-145.

<sup>33</sup> MAD 2739, 15.Za.1001/17

<sup>34</sup> Eğer farklı bir mültezim mukataa için daha yüksek bir iltizam bedeli teklif ederse mukataayı işleten mültezim ya bu artışı yüklenir, aksi halde tahvil süresine bakılmadan mukataa el değiştirirdi. Bu durumda devlet ile eski-yeni mültezim arasındaki borç-alacak hesaplaşması kıstalyevm üzere yapılırdı. Bu iltizam bedelinin tahvil süresinin içerdiği gün sayısına bölünmesiyle hesaplanırdı. Tahvil süresi ise mültezim değişmelerinden etkilenmezdi. Tabakoğlu (1985), s. 123.; Çakır (2003), s. 182-184.

<sup>35</sup> Çakır (2003), s. 150-154., Tabakoğlu (1985), s. 128.

<sup>36</sup> Tabakoğlu (1985), s. 129.

Mukataaların işletilmesinde iltizam ve emanetten başka bu iki yöntemi de içinde barındıran bir ara usul niteliğindeki emanet ber vech-i iltizam yöntemi de kullanılırdı. Bu yöntem mukataayı emaneten yönetenlerin aynı mukataayı iltizama alması demektir. Bu yöntemle mukataa deruhte eden kişiye emin ber vech-i mültezim ya da emin-mültezim denirdi. Kendi bünyesinde memurluk ve teşebbüsü birleştiren emin-mültezimler emin sıfatıyla maaşlı bir memur iken belli bir meblağı hazineye ödemeyi taahhüt ederek mukataanın kâr ve zararından sorumlu olmaları bakımından da mültezim idiler.<sup>37</sup> İncelenen ruznamçe defterlerinde mukataaları emin-mültezim olarak işletenlerin yaygın olduğu görülmektedir; fakat ruznamçelerdeki emin-mültezimler, eminken mukataayı iltizama alan kişiden çok ber vech-i iltizam emin-mültezim olan kişilerdir<sup>38</sup>. Netice itibariyle her iki durumda da baskın olan iltizam yöntemidir.

Osmanlılar iltizam yöntemini emanete tercih etmişlerdir. Bu durum iltizamın emanete göre vergilendirmede daha etkin ve verimli olmasının yol açtığı mali ve iktisadi maliyet avantajları ile devlet gelirlerinin öngörülebilirliğini sağlamanın neticesiydi.<sup>39</sup> Osmanlılarca tercihe şayan olan iltizam yöntemi 16. yüzyılın başlarından itibaren yaygınlaşmaya başladı. Yüzyıl boyunca toplumun bütün kesimleri serbest rekabet ortamında yarışırken tahvil süreleri kısaldı iltizam bedelleri de hızla yükseldi. Bu vetire yüzyılın sonlarında tamamlandı. 16. yüzyılın ortalarından itibaren taşraya yerleşen kapı kulları mülazemet uygulaması çerçevesinde buralardaki mukataaları iltizama almaya başladı<sup>40</sup>. Devletin yüzyılın sonlarında içinde bulunduğu mali darlığın askerlere ödenen maaşlarda yaptığı aksamlar ve bunun yol açabileceği siyasi bunalımlara meydan vermemek için askerilerin mukataalarda yer almasına göz yumuyordu. Emanet ise iltizamdaki bu genişlemenin tersine giderek daraldı<sup>41</sup>.

1001 yılı içerisinde hazineye gelir sağlayan mukataalar içerisinde mukataa işletme yöntemleri ile mukataa işleten askerî-sivil dağılımının tutarlar bakımından oransal dağılımı Tablo 3.3'de görülmektedir. Söz konusu yılda toplam 73.709.186 akçe mukataa gelirin 62.247.935 akçelik kısmı için defter kayıtları kullanışlıdır. Tamamı için kayıtlar kullanışlı

<sup>37</sup> Halil Sahillioğlu, "Bir Mültezim Zimem Defterine Göre XV. Yüzyıl Sonunda Osmanlı Darphane Mukataaları", İÜİFM, Cilt. 23, Sayı. 1-2 (1962-63), s. 147.

<sup>38</sup> Mukataaların bu tür emin-mültezimlerce deruhte edilmesi 17. yüzyıl başlarında yaygın bir durumdur. Çakır (2003) s. 123. Ruznamçe verileri de bu duruma paraleldir.

<sup>39</sup> Genç, "İltizam"

<sup>40</sup> Çakır (2003), s. 44-52.

<sup>41</sup> Genç, "İltizam"

olsa bile bunun sadece o yıl hazineye gelir akışı yapan mukataaları içereceği göz önünde bulundurulmalıdır. Tablo 3.3'e göre 1001 yılında mukataalarda Müslim ve gayrimüslim reayadan oluşan sivillerin kontrolündeki mukataaların toplam mukataa gelirleri içerisindeki ağırlığı askerilerinkinden yaklaşık dört katı kadardır. Siviller içerisinde özellikle İstanbul gümrüğü, İstanbul hamr ve arak mukataaları gibi büyük mukataaları iltizama alan Yahudi reyanın kontrol ettiği mukataa geliri miktarı fazladır. Mukataa işletme yöntemi olarak ise iltizam emanete göre yaygındır. İltizamda siviller ağırlıktayken emanette doğal olarak askeriler çoğunluktadır.

**Tablo 3.3**

**Mukataalarda Yöntem ve Kimlik Dağılımı(Akçe)**

	<b>İltizam</b>	<b>%</b>	<b>Emanet</b>	<b>%</b>	<b>Toplam</b>	<b>%</b>
<b>Sivil</b>	<b>49887100</b>	<b>81,55</b>	<b>101894</b>	<b>8,63</b>	<b>49989076</b>	<b>80,30</b>
Müslim	19810434	32,38	101894	8,63	19912369	31,98
Yahudi	28067014	45,88			28067060	45,08
Diğer	2009652	3,28			2009655	3,22
<b>Askeri</b>	<b>11282573</b>	<b>18,44</b>	<b>976368</b>	<b>82,73</b>	<b>12258959</b>	<b>19,69</b>
<b>Toplam</b>	<b>61169673</b>	<b>98,26</b>	<b>1180156</b>	<b>1,89</b>	<b>62247935</b>	<b>100</b>

Kaynak: MAD 2739.

Bir işletme olarak mukataalarda yönetim, denetim gibi çeşitli vazifelerle görevli devlet ya da özel teşebbüsçe atanan, emin, mültezim, katip vs. müstahdemler mevcuttur.

Mukataalarda eminlik iki türlü olurdu. Ya ber vech-i emanet mukataayı işleten kişi olarak ya da yine devlet tarafından tayin edilen ve mukataalarda yönetici konumunda olup, mültezimle birlikte görev yapan ve devletçe konulan kuralların uygulanmasını temin ederek devletin yararını gözeten kişi olarak. Devletin atadığı bu eminden başka amillerce atanan amil eminleri de mukataalarda mevcuttu<sup>42</sup>.

Nazırlar, mukataalar bir araya getirilerek oluşturulmuş nezaretleri idare eden üst düzey görevlilerdir. Nezarete bağlı mukataaların işleri nazır marifetiyle görülürdü. Nazırlar mukataa gruplarını iltizama alıp alt mültezimlere devrederlerdi. Doğrudan nazırların zapt

<sup>42</sup> Çakır (2003), s. 120-124.

etmesine mukataa gelirlerinin belirsizleşmemesi için izin verilmezdi<sup>43</sup>; fakat istisnalar da yok değildi<sup>44</sup>. Nezaret kendini oluşturan mukataalardan en büyük gelire sahip olanın adıyla anılırdı. Ruznamçe defterlerinde buna ilaveten nazırın adıyla da anılmaktadır<sup>45</sup>. Nezaret yöneticisi olan nazırın dışında bir mültezimin altında çalışan ber vech-i kefalet nazır olan kişiler de vardı. Bunlar aynı zamanda kabzımal da oluyorlardı<sup>46</sup>.

Nazır-ı nüzzar olarak mukataada görev yapan kişiler bölgelerinin üst düzey yöneticileriydi. Mültezimlerin nazır-ı nüzzar atanmasını istemelerinin nedeni bu kişilerin vergilendirmede engel olma potansiyellerini ortadan kaldırıp daha rahat tahsilat yapabilmek imkanı temin etmek istemeleriydi<sup>47</sup>.

Muhassıl, voyvoda, kethüda gibi görevliler havass-ı hümayun topraklarına ait gelirlerin tahsildarları idiler<sup>48</sup>. Muhassıl-ı emval ise gelirlerin usulüne göre tahsilini temine çalışan kişiydi<sup>49</sup>.

Nazır-ı emvaller, eyaletlerdeki mukataaların denetimleriyle ilgiliydiler. Müfettişin görev yaptığı alan ise daha dardı; fakat bunlar taşrada mukataa konusunda tek yetkili kişiydiler. Müfettişler genellikle mukataaların bulunduğu bölgelerde görev yapan kadılar ya da emekli olmuş kadılardı. Kadıların denetimdeki sorumluluğu ise görevli buldukları bölgenin maliye müfettişi sayılmalarından kaynaklanıyordu. Yani müfettiş sadece kendisine bağlı olan mukataadan mesul iken kadının sorumluluğu bütün devlet gelirlerini kapsayan müfettiş-i emvallikti<sup>50</sup>.

Kabzımal, mültezim tarafından mukataanın gelirini toplamak için atanan kişi idi. Kabzımallık genellikle ber vech-i kefalet elde edilmekteydi; fakat bu kefalet yasal kefalet olmayıp mültezimin normal kefillerini göstermesi gerekirdi<sup>51</sup>.

---

<sup>43</sup> Çakır (2003), s.124-127

<sup>44</sup> MAD 2739, 12.L.1001/10, 11

<sup>45</sup> MAD 2739, 26.L.1001/1, 24.M.1002/2

<sup>46</sup> MAD 2739, 24.Z.1001/13

<sup>47</sup> Çakır (2003), s. 127.

<sup>48</sup> Tabakoğlu (1985), s.129. Muhassıl, voyvoda, kethüda hakkında geniş bilgi için bkz., Çakır (2003), s. 128-130.

<sup>49</sup> Çakır (2003), s.128.

<sup>50</sup> Çakır (2003), s.130-136

<sup>51</sup> Çakır (2003), s. 136.

Havale, mukataa gelirlerinden ocaklık gibi yerinde yapılacak ödemeleri ya da mukataalardan merkeze gönderilecek irsaliyeleri ilgili yerlere ulaştırmak için devletçe atanan görevli idi<sup>52</sup>.

Katip, mukataa ile ilgili mali kayıtları tutan kişidir<sup>53</sup>.

Mukataalardan tahsil edilen gelirlerden yerinde gider ve indirimler yapıp kalan kısım irsaliye adıyla merkezi hazineye gönderilmekteydi<sup>54</sup>. Bu nedenle ruznamçe defterlerinde yer alan mukataa mahsuplarına yerinde yapılan tahsisler olarak değil de merkezi hazineye gönderilmiş; fakat hazineye alınmadan harcama alanlarına gönderilmiş gelirler olarak bakmak daha uygundur. 1000 yılında mukataa gelirlerinin % 31,86'sı, 1001 yılında ise % 19,36'sı mahsup edilmiştir

İrsaliyeler nevrüz ve ağustos olmak üzere senede iki defa merkeze gönderildi. 1000 ve 1001 yıllarında hazineye akan mukataa gelirlerinin aylık miktarlarının dağılımı aşağıdaki gibidir.

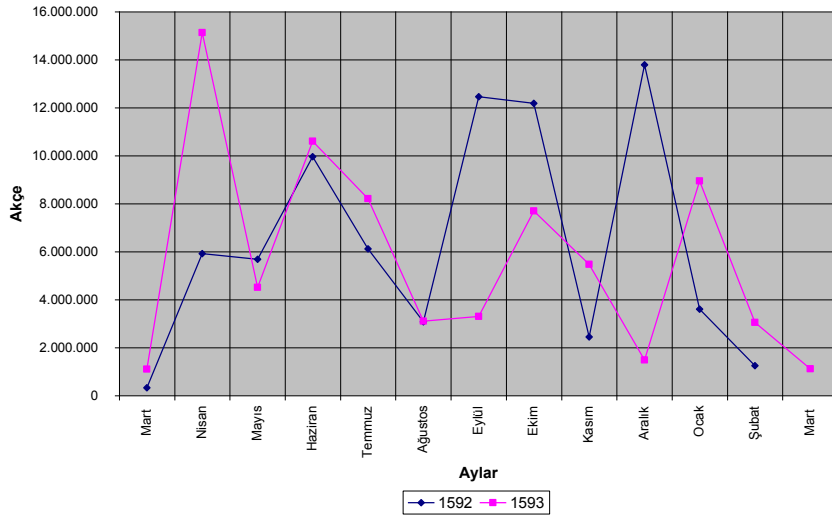

**Şekil 3.1** 1000 ve 1001 Yıllarında Mukataa Gelirlerinin Hazineye Aylık Girişi (Miladi)

Kaynak: KK. 1774., MAD 2739.

<sup>52</sup> Çakır (2003), s. 138-139.

<sup>53</sup> Çakır (2003), s. 137-138.

<sup>54</sup> Mukataalarda muhasebe düzeni için bkz. Baki Çakır, "1690-1748 Yılları Arasında Osmanlı Devleti'nin Merkezi Hazine Mukataa Gelirleri" (Basılmamış Yüksek Lisans Tezi, Marmara Üniversitesi Sosyal Bilimler Enstitüsü, 1991), s. 10-13. ; Sahillioğlu (1962-63), s. 149-150.

Şekil 3.1’de görüldüğü üzere hazineye girişlerin fazlaştığı aylar irsaliyelerin gönderilme vakti olan nevruz ve ağustos aylarından çok bu ayları takip eden aylardır, yani irsaliyeler gecikmeli olarak hazineye gelmiştir. Bu gecikme tahsilatta yaşanan zorluklardan kaynaklanmış olabileceği gibi devletin tahsilatı harcamalara ayak uyduracak şekilde organize etmesi sonucu da olabilir<sup>55</sup>. Nitekim devlet, harcamalarını hicri takvimi esas alarak yapardı ki Şekil 3.2’de hicri aylara göre mukataa gelirlerinin hazineye aylık girişleri verilmiştir.

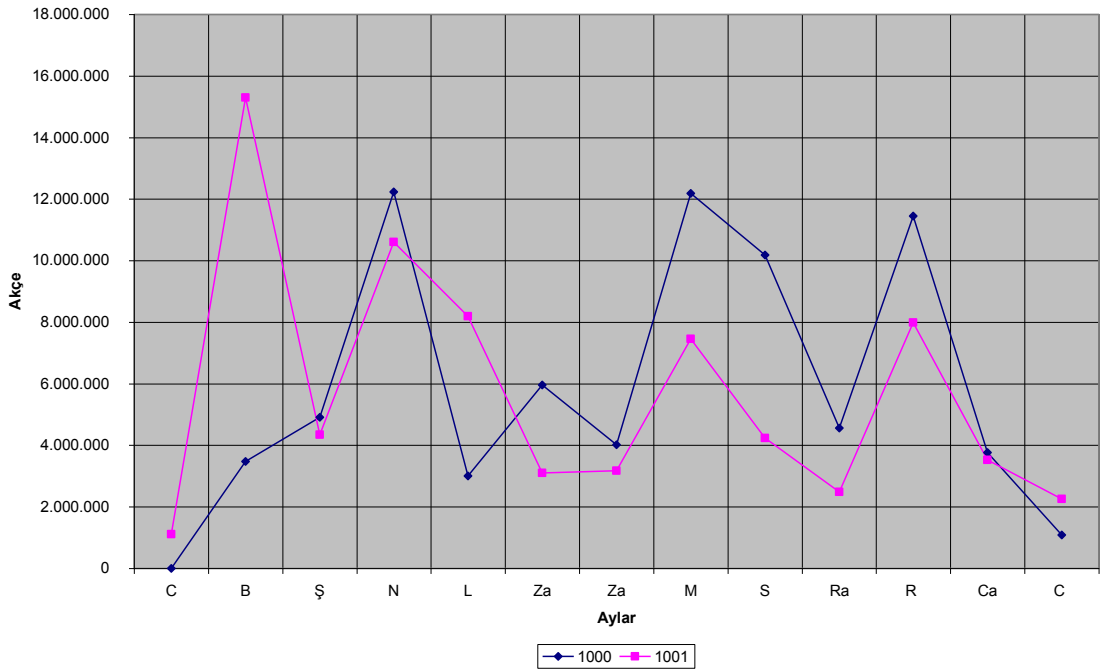

**Şekil 3.2** 1000 ve 1001 Yıllarında Mukataa Gelirlerinin Hazineye Aylık Girişi (Hicri)

Kaynak: KK. 1774.; MAD 2739.

Mukataa gelirlerinin bölgelere göre dağılımı ise Tablo 3.4’teki gibidir. Böyle bir tasnif mukataa gelirleri için muhkem olamasa da genel bir fikir vermesi bakımından kullanılabilir<sup>56</sup>. Tabloya göre mukataa gelirlerinin çoğu her iki yılda da devletin Rumeli kesiminden gelmektedir. Rumeli içerisinde ise İstanbul en yüksek paya sahiptir<sup>57</sup>. Anadolu

<sup>55</sup> Bkz., 23. Dipnot.

<sup>56</sup> Mukataalarda mekan tasnifi yapılırken ruznamçelerde geçtiği haliyle; mesela “...an kıst-ı mukataat-ı mezburin der liva-i Teke, Alaiye, Hamid...” gibi ana başlıktaki mekan tarifleri esas alındı.

<sup>57</sup> İstanbul ve tevabiini kapsayan özellikle gümrük, hamr ve arak mukataaları bu miktarın oluşmasında çok etkilidir. Bununla birlikte 16.yüzyılın sonunda İstanbul mukataalarında genişleme de söz konusudur. 1590-1599 yılları arasında İstanbul mukataalarının sayısı 15’ten 25’e ve mültezimlerin ortalama mukataada kalma



kısmında ise Aydın, Saruhan ve Mentеше civarının hazineye mukataa geliri göndermede payı daha yüksektir.

**Tablo 3.4**

**Mukataa Gelirlerinin Mekana Göre Dağılımı (Akçe)**

Yıl	1000				1001				
	Mekan	Toplam	%	Mahsup	Nakit Giriş	Toplam	%	Mahsup	Nakit Giriş
	<b>Rumili</b>	<b>59843823</b>	<b>77,89</b>	<b>21421461</b>	<b>38422362</b>	<b>54253315</b>	<b>73,56</b>	<b>12188909</b>	<b>42064406</b>
	Ahyolu	300322	0,39	25000	275322	883361	1,20	531675	351686
	Avlonya	483961	0,63	49770	434191	321580	0,44	0	321580
	Dubrovnik	101400	0,13	0	101400	101410	0,14	101410	0
	Edirne	1854580	2,41	1854580	0	100000	0,14	0	100000
	Eğriboz	2258993	2,94	546547	1712446	3104279	4,21	1338680	1765599
	Filibe, Tatarpazarı	414812	0,54	0	414812	491548	0,67	0	491548
	Gelibolu	842597	1,10	446167	396430	1229773	1,67	549130	680643
	İskenderiye, Prezrin, Dukağın	539245	0,70	532730	6515	878071	1,19	266733	611338
	İstanbul	21138759	27,51	6188323	14950436	27595359	37,42	6375608	21219751
	İzvornik, Alacahisar, Semendire, Sirem	2403996	3,13	717476	1686520	1812041	2,46	436310	1375731
	Kavala, Pravişte	519372	0,68	226406	292966	200014	0,27	0	200014
	Kili, Berail, Tolcı, Sakçı	700000	0,91	63000	637000	306325	0,42	0	306325
	Köstendil	1279664	1,67	717742	561922	1009682	1,37	75000	934682
	Mora	2644346	3,44	1195104	1449242	605552	0,82	196668	408884
	Niğbolu, Rahova, Vidin	5311362	6,91	2486673	2824689	2469434	3,35	1509971	959463
	Novaberde	1242507	1,62	0	1242507		-		
	Ohri, Kestriye	989836	1,29	527058	462778	236898	0,32	0	236898
	Paşa	436392	0,57	47000	389392	347822	0,47	134258	213564

süresi de 4,26 seneden 5,64 seneye yükseliyor. Figen Taşkın, “Osmanlı İmparatorluğu’nda Mültezim Kesimi ve İstanbul Mukataaları : (1550-1605), (Basılmamış Yüksek Lisans Tezi, İstanbul Üniversitesi İktisat Fakültesi, 1992), s. 73.

Rumili	2391303	3,11	1466623	924680	1101748	1,49	151948	949800
Selanik	2280126	2,97	270900	2009226	2048157	2,78	100000	1948157
Sidrekapsi	945100	1,23	78340	866760	798035	1,08	14800	783235
Silistre	1018941	1,33	112241	906700	186500	0,25	150000	36500
Siroz	2743858	3,57	2063070	680788	524180	0,71	0	524180
Sofya	698250	0,91	297410	400840	178024	0,24	0	178024
Tırhala	2174260	2,83	219500	1954760	1829245	2,48	141000	1688245
Üsküb, Vulçetirin	1280024	1,67	262500	1017524	3467750	4,70	0	3467750
Vidin	808080	1,05	600600	207480	917563	1,24	4248	913315
Vize, Kırkkilise	104359	0,14	0	104359	108566	0,15	35500	73066
Yanya, Karlıeli, İnebahtı	1777792	2,31	310411	1467381	1199158	1,63	0	1199158
Diğer	159586	0,21	116290	43296	201240	0,27	75970	125270
<b>Anadolu</b>	<b>14579353</b>	<b>18,98</b>	<b>4806573</b>	<b>9772780</b>	<b>17929746</b>	<b>24,31</b>	<b>2678510</b>	<b>15251236</b>
Ankara, Sultanönü, Yenişehir	1832498	2,39	1438673	393825	1389359	1,88	285355	1104004
Aydın, Saruhan, Menteşe	6477497	8,43	2019599	4457898	7949958	10,78	1205870	6744088
Bolu	20000	0,03	0	20000	244277	0,33	13629	230648
Karaman	451678	0,59	406678	45000	9093	0,01	0	9093
Karesi, Hüdavendigar, Kütahya	1658798	2,16	269772	1389026	2634997	3,57	347772	2287225
Kastamonu, Kangırı	1573392	2,05	59541	1513851	1371874	1,86	97187	1274687
Kocaili	41000	0,05	31000	10000	97030	0,13	6460	90570
Limni	335590	0,44	141700	193890	1095651	1,49	100000	995651
Nakşa, tev.	445000	0,58	395000	50000	873092	1,18	148800	724292
Rodos, İstanköy	10868	0,01	0	10868	23880	0,03	10880	13000
Teke, Hamid, Alaiye	1638632	2,13	44610	1594022	1801868	2,44	91947	1709921
Diğer	94400	0,12	0	94400	438667	0,59	370610	68057
<b>İstisna</b>	<b>161150</b>	<b>0,21</b>	<b>161150</b>	<b>0</b>	<b>615289</b>	<b>0,83</b>	<b>26000</b>	<b>589289</b>
Adana, Ayas		-			195432	0,26	0	195432

Kars, Sis		-			268947	0,36	0	268947
Divrik, Malatya	121150	0,16	121150	0	110860	0,15	0	110860
Maraş		-			40050	0,05	26000	14050
Haleb	40000	0,05	40000	0		-		
Boş	2246297	2,92	1165166	1081131	955836	1,30	121827	834009
<b>Toplam</b>	<b>76830623</b>	<b>100,00</b>	<b>27554350</b>	<b>49276273</b>	<b>73754186</b>	<b>100,00</b>	<b>15015246</b>	<b>58738940</b>

Kaynak: KK.7774; Mad.2739.

-Aklam-ı Tunaya tabi olup yer belirtilmeyen mukataalar Niğbolu içerisinde dahil edildi.

### 3.2. Cizye ve Benzer Gelirler

Bu başlık altında 16. yüzyıla ait bazı bütçelerde de birlikte, aynı toplam içerisinde gösterilen cizye, ispence, yağcı ve küreci resimleri ile rusum-ı bagat incelenecektir.

#### 3.2.1. Cizye

Cizye, zimmi statüsündeki gayrimüslim reayanın faal erkek nüfusundan alınan şer'i nitelikli bir vergiydi. Bu niteliğine rağmen Osmanlı uygulamasında fethedilen memleketlerde rusum-ı eflakan gibi yerel bazı vergiler de cizye içerisinde değerlendiriliyordu. Yine ruznamçe defterinde kayıtlı "cizye ve resm-i hane ve bedel-i (öşri) hamr ve ziyade-i cizye ve bedel-i nev-yafte" gibi cizyeden gayrı birtakım verginin cizye mükellefliliğiyle beraber aynı matrah üzerinde doğması, bunların ayrı toplamlarını hesaplamaya kayıtların imkan vermemesi nedeniyle, bu vergiler de cizyenin sınırları içerisinde dahil edildi.

Rusum-ı eflakanın diğer adı resm-i filoridir. Bu vergi Eflâklardan hane ya da aile başına alınan yıllık tutarı bir filori olan resm-i filori<sup>58</sup> olup Macaristan'da ahalinin Macar

<sup>58</sup> Halil İnalçık, "Filori", DİA, Cilt. 13.

krallarına hane başına bir filori miktarıyla ödediği resm-i filoriden<sup>59</sup> farklıdır. Bu vergi ruznamçelerde rusum-ı eflakan olarak geçer<sup>60</sup>.

Bedel-i hamr ya da bazı kayıtlarda geçtiği gibi bedel-i öşr-i hamr, muhtemelen gayrimüslim reayanın hamr (içki) yaptıkları bağ mahsulünün öşrünün nakdi karşılığı olarak alınan bir vergiydi<sup>61</sup>.

Ziyade-i cizye, cizye vergisinin miktarında meydana gelen artışlardan kaynaklanan gelir miktarını ifade eder.<sup>62</sup>

Bedel-i nev-yafte, cizye için her üç yılda bir nev-yafte yılı adıyla yapılan genel denetlemelerde tespit edilen yeni hanelerin bedelini ifade eder.<sup>63</sup>

Cizye gelirlerinin hemen tamamı merkezi hazineye ait olup tımar, mülk veya vakıf olarak tahsis edilmesi çok nadirdi. Cizyeden muafiyet ise ancak voynuk, martalos, eflak gibi askeri yükümlülük karşılığı olabiliyordu<sup>64</sup>.

Cizye önceden tespit edilmiş sabit bir meblağı ifade eden *maktu* ile baş üzerinden alınan anlamında *ale'r ruus* olarak iki çeşitti. Baş vergisi olması cizyenin temel niteliği idi ve genelde *ale'r ruus* toplanırdı. Ber vech-i maktu toplanan cizye, haraçgüzar devletlerin yıllık ödeye geldikleri cizyeler (bkz., Tablo 3.8) ile Osmanlı tebaası olan bazı zımmilerden cemaat olarak alınan cizyeler olarak ikiye ayrılırdı<sup>65</sup>. Bu tebaadan toplanan maktu cizye ruznamçelerin tahvil sahibi ahali olan kayıtlarında yaygın olarak mevcuttur.

Cizye vergisinin unsurları memleket genelinde yeknesaklık göstermez. Bu bakımdan cizye vergisinin matrahı genellikle hane<sup>66</sup> olmakla birlikte bive<sup>67</sup>, nefer<sup>68</sup> ya da

---

<sup>59</sup> Ömer Lütfi Barkan, XV. ve XVI. Asırlarda Osmanlı İmparatorluğunda Zirai Ekonominin Hukuki ve Mali Esasları, İstanbul, 1943, s. 322

<sup>60</sup> Ruznamçe defterinde resm-i filori Vidin livasına bağlı bazı yerlerdeki mukataa geliri olarak geçiyor "...an kıst-ı mukataa-i rusum-ı filoricıyan-ı hasha-i Timok..." KK. 1774, 12.S.1001/8.

<sup>61</sup> Ahmet Akgündüz, Osmanlı Kanunnameleri, cilt 3: 922 (1516) Tarihli Semendire Sancağı Kanunnamesi, İstanbul: Fey Vakfı Yayınları, 1991, s. 444.

<sup>62</sup> Ömer Lütfi Barkan, "894 Yılı Cizyesinin Tahsilatına Ait Muhasebe Bilançoları", Cilt I, Sayı 1 (Ocak 1964), s. 9.

<sup>63</sup> Barkan (1964), s. 9.; Halil İnalçık, "Cizye", DİA, Cilt. 8.

<sup>64</sup> Halil İnalçık, "Cizye"

<sup>65</sup> İnalçık, "Cizye"

<sup>66</sup> Barkan (1964), s. 5.

<sup>67</sup> Barkan (1964), s. 5.

<sup>68</sup> Tabakoğlu (1985), s. 137. ; Barkan (1943), s. 226.

başına<sup>69</sup> de olmuştur. Bazı yerlerde ise vergi konusunun varlığı belli bir iktisadi servete sahip olunmasına bağlanmıştır<sup>70</sup>.

Söz konusu matrahlar üzerinden alınacak vergi miktarı da bölgeler arasında farklılıklar gösteriyordu. Mesela kanuni devrinde Yeni İl’de cizyenin miktarı 25, Şam ve Safed’de 80 akçe idi<sup>71</sup>. İncelenen yıllara rastlayan bir cizye vergisi miktarı hesaplaması yapan M. Akdağ’a göre 1592 yılında Anadolu’ya gönderilen bir fermanla cizyenin 30 akçe artırılması ve bedel-i hamr resminin de 15 akçe hesabından cizye ile birleştirilmesi sonucu cizye vergisinin miktarı 100 akçeye ulaşmıştır<sup>72</sup>.

1001 tarihli ruznamçe defterine göre bu yılda bazı yerlerdeki cizye miktarları aşağıdaki gibidir.

**Tablo 3.5**

**1001 Tarihli Ruznamçe Defterine Göre Bazı Yerlerin Cizye Vergisi Miktarları (Akçe)**

Bağlı Olduğu Defter	Köy	Miktarı (Be her Hane)	Verginin Tam Adı
Avrethisarı	?(okunamadı)	120	cizye, resm-i hane, bedel-i hamr, ziyade-i cizye
Çirmen	Keçideresi	120	cizye, resm-i hane, bedel-i hamr, ziyade-i cizye
Dubniçe	İsmolcık	120	cizye, resm-i hane, bedel-i hamr, ziyade-i cizye
Edirne	Dimoriç	120	cizye, resm-i hane, bedel-i hamr, ziyade-i cizye
Edirne	Kastamonı	120	cizye, resm-i hane, bedel-i hamr, ziyade-i cizye
Edirne	İskete	120	cizye, resm-i hane, bedel-i hamr, ziyade-i cizye
Edirne	Boğan	51	cizye
Edirne	Viranya	120	cizye, resm-i hane, bedel-i hamr, ziyade-i reaya
Edirne		50	ziyade-i cizye-i yahudiyan
Edirne	Birgos	125	cizye, resm-i hane, bedel-i hamr, ziyade-i reaya
Hasha-i İstanbul	Arnavud	120	cizye, resm-i hane, bedel-i hamr, ziyade-i reaya
Hırsova	Taşburun	120	cizye, resm-i hane, bedel-i hamr, ziyade-i cizye
Hırsova	Topça	125	cizye, resm-i hane, bedel-i hamr, ziyade-i reaya
Lofça	?(okunamadı)	125	cizye, resm-i hane, bedel-i hamr, ziyade-i reaya
Silistre	Kırlan	120	cizye, resm-i hane, bedel-i hamr, ziyade-i reaya
Süzebolu	Ortaköy	120	cizye, resm-i hane, bedel-i hamr, ziyade-i cizye

<sup>69</sup> Barkan (1943), s. 295, 395.

<sup>70</sup> Barkan (1943), s. 319.

<sup>71</sup> Barkan (1943), s. 83, 226, 230. Cizye miktarındaki bu farklılıklar Osmanlı sisteminin gelenekçiliği, bölgeler arası gelişmişlik farkı ve muafiyetler gibi özel durumlarla açıklanabilir.

<sup>72</sup> Mustafa Akdağ, “Osmanlı İmparatorluğunun Kuruluş ve İnkişafı Devrinde Türkiye’nin İktisadi Vaziyeti”, Belleten, Cilt. 13, Sayı. 51 (Temmuz 1949), s. 558-559.; Bu artış 1001 yılı muharrem ayında gerçekleşmiştir. Bkz, Selaniki, s. 292-293.

Süzebolu	Pınarhisar, Eskidolap	120	cizye, resm-i hane, bedel-i hamr, ziyade-i cizye
Süzebolu	Değirmenderesi	120	cizye, resm-i hane, bedel-i hamr, ziyade-i reaya
Tırnova	Istavırka	120	cizye, resm-i hane, bedel-i hamr, ziyade-i cizye

Kaynak: MAD.2739.

Bu rakamlar mükelleflerin gelir ve servet durumlarına göre cizye yükümlülerinin ve buna bağlı olarak cizye miktarının ala, evsat ve edna olarak farklılaştığı ve Osmanlıların da ilke olarak kabul ettiği şer'i uygulamadan farklı olarak hane üzerine ortalama olarak tarh ettirilen tek düzeyli miktarlardır<sup>73</sup>.

Cizye gelirleri 1000 yılında 56.750.052 akçe, 1001 yılında ise 76.996.956 akçedir. Bunların toplam gelir içerisindeki payı ise sırasıyla % 22,77 ve % 28,83'tür. Cizye vergisinin artırılması sonucu 1001 yılında cizye gelirinde büyük artış gerçekleşmiştir.<sup>74</sup>

Cizye vergisini toplayanlara, haraccı veya cizyedar denirdi. Bu tabirler ruznamçe defterlerinde geçmez; fakat ruznamçelerdeki tahvil sahibi bunların mukabili olarak düşünülebilir. Tahvil sahipliği cizye toplayıcılığını çoğu zaman kapsasa da, özellikle tahvil sahibinin vakıf mütevellisi ya da köy/kaza ahali olduğu durumda, cizye toplayıcılığı tahvil sahipliğinden ayrılmaktadır. Bu durumda tahvil sahibi sıfatıyla gelirin sorumluluğunu devlete karşı yüklenen müteveli ya da ahali olurken bunların toplanması vakıf görevlileri ya da köy/kazanın tabi olduğu vakıf ya da kaza defteri sahipleri tarafından yapılmaktadır.

Askerilerin tahvilinde olan bazı cizye gelirlerinde de cizyeyi cem eden ile tahvil sahibi birbirinden ayrılmaktadır<sup>75</sup>. Bu tür kayıtlarda gelirlerin tamamı ya da bir kısmının genellikle vergiyi cem eden kişilerin mevacip alacaklarına mahsup ediliyor olması bu farklılaşmayı izah edebilir.

Cizyenin cibayeti genellikle merkezden atanan memurlar tarafından yapılırdı (bkz., Tablo 3.6). Bunlar genellikle altı-bölük halkı olan sipahiyan ya da ebna-i sipahiyan, silahdaran, ulufeciyan-ı yesar, ulufeciyan-ı yemin, gureba-i yesar ve gureba-i yeminden idiler. Altı bölük halkının bu işlerde istihdamı Sultan Süleyman devrinde seferlere gidilince

<sup>73</sup> Tabakoğlu (1985), s. 137. ; Barkan (1943), s. 193.; 1691 cizye reformuna kadar Osmanlılar cizye mükellefiyetindeki ala, evsat, edna derecelendirmesini muhtemelen cizye miktarına bir alt taban ya da vergideki artışın meşruiyet kaynağı olarak kullanmışlardır.

<sup>74</sup> Selaniki, s. 292-293.; Akdağ (1949), s. 558.

<sup>75</sup> Cizye vergisini sorumluluğuna alanla bizatihi toplayanın farklılaşması süreci için bkz., Linda T. Darling, Revenue-Raising and Legitimacy: Tax Collection and Finance Administration in the Ottoman Empire (1560-1660), Leiden: E.J. Brill, 1996, s. 173-174.

İstanbul'da güvenliği sağlamak için bırakılan bir kısım süvarilere, bu hizmetleri mukabili verilen mükafatlardan birisi olarak başlamış ve sonraki dönemlerde giderek kanunlaşmıştı<sup>76</sup>. Altı-bölük halkından başka askerilerden dergah-ı ali çavuşları, müteferrikaları, katipleri, zevvakları ve bevvabları cizye toplamaya atanıyordu. Yine ruznamçelerden anlaşıldığına göre cizye mirimiran, mirlivalar, mütekaid mirlivalar, tımar erbabı ve zuamanın sorumluluğuna da verilebiliyordu. Diğer yandan evkaf mütevellileri, belli bir yerde meskun ahaliler, mukataa emin ve mütezimleri, özel şahıslar gibi sivillere de cizyenin sorumluluğu tevdi ediliyordu.

Cizye toplamakla görevlendirilenler genellikle biri emin diğeri katip iki kişi olarak atanırdı. Emin ve katiplik görevinin aynı kişi üzerinde olduğu durumlar da vardı ki Dergah-ı Ali çavuşlarından görevlendirilenlerin çoğu böyleydi. Tahvil sahibinin müteveli ve ahali olduğu kayıtlarda emin ve katipliğe rastlanmıyor. Bunun sebebi vakıf kayıtlarının kendi bünyesi içerisinde tutulması, ahali tahvilli kayıtların da bir bölgenin defterine tabi olmasıdır.

**Tablo 3.6**

**1001 Yılı Cizye Gelirlerinin Toplanmasında Asker Sivil Dağılımı**

<b>Tahvil Sahibi</b>	<b>Kontrolündeki Miktar (Akçe)</b>	<b>(%)</b>
Altı-bölük halkı	52271220	67,8
Dergah-ı Ali Çavuşları	4928304	6,4
Diğer askeri	1819312	2,3
Evkaf Mütevellileri	4779471	6,2
Ahali	1634726	2,1
Diğer sivil	1677597	2,1
<b>Toplam</b>	<b>67110630</b>	<b>86,9</b>

Kaynak: MAD 2739.

-Bağlı devlet voyvodalarının tahvilleri hariç

Tablo 3.6'ya göre cizye gelirlerinin yaklaşık % 75'i merkezden atanan askerler tarafından toplanmıştır. Bu hem görevli askerler hem de devlet açısından rasyoneldir;

<sup>76</sup> Mustafa Nuri Paşa, s. 145.

çünkü bu uygulamayla askerler gelirlerini artırırken devlet cizye gelirinin bakayaya kalmadan hazineye intikalini sağlar.

Mevsim farklılaşması ve hazinenin nakit ihtiyacının arttığı dönemlerde istisnai olarak erken toplanmaya başlanabilen cizyenin Muharrem ayında toplanmaya başlanması esastı<sup>77</sup>. Cizyenin tahakkuk tarihi ise ramazan ayının başlangıcıdır; demek ki cizye vergisi tahakkuk tarihinden üç ay geçtikten sonra toplanmaya başlanmaktadır.

Cizye gelirlerinin tahakkuk ettiği yıllara göre dağılımı Tablo 3.7’de verilmiştir.

**Tablo 3.7**

**Cizye Gelirlerinin Tahakkuk Ettiği Yıllara Göre Dağılımı (Akçe)**

Yıllar	1000				1001			
	Totlam	%	Mahsup	Nakit giriş	Totlam	%	Mahsup	Nakit Giriş
990 Öncesi	363324	0,64	360298	3026	27296	0,04	21240	6056
990	42378	0,07	42378	0	170543	0,22	133063	37480
991	93197	0,16	93197	0	79216	0,10	76613	2603
992	39526	0,07	31152	8374	300497	0,39	61564	238933
993	64262	0,11	55335	8927	156783	0,20	128650	28133
994	145499	0,26	144459	1040	129281	0,17	85971	43310
995	246870	0,44	213460	33410	17600	0,02	17250	350
996	838908	1,48	809665	29243	49443	0,06	36288	13155
997	1838768	3,24	1575088	263680	346366	0,45	164244	182122
998	20974904	36,96	17477568	3497336	2706017	3,51	1181910	1524107
999	27216844	47,96	7610943	19605901	48849916	63,44	26183058	22666858
1000	2660465	4,69	614900	2045565	12267855	15,93	3591387	8676468
1001	280501	0,49	280501	0	7582006	9,85	1166855	6415151
1002	42546	0,07	0	42546	425913	0,55	265002	160911
boş	1902060	3,35	618434	1283626	3888224	5,05	1327020	2561204
<b>Totlam</b>	<b>56750052</b>	<b>100,00</b>	<b>29927378</b>	<b>26822674</b>	<b>76996956</b>	<b>100,00</b>	<b>34440115</b>	<b>42556841</b>

Kaynak: KK 1774; MAD 2739.

Buna göre Tablo 3.7’deki örneğin 1000 yılında hazineye giren cizye gelirlerinden 998 yılında tahakkuk edenleri şöyle okumak gerekir: 1000 döneminde hazineye giren cizye gelirlerinin % 36,9’u 998 yılının Ramazan ayında tahakkuk eden; dolayısıyla 999 yılının başından, yani Muharrem ayından itibaren tahsiline başlanan; bu nedenle de 999 yılında hazineye girmesi icap eden gelirlerdir. Bu bakımdan 998 yılında tahakkuk etmiş cizye

<sup>77</sup> Tabakoğlu (1985), s. 143.



gelirleri için 999 yılının gelirleri diyebiliriz. O halde 1000 yılında cizye gelirlerinin yaklaşık % 52'si zamanında % 43'ü gecikmeli olarak hazineye girmiştir. 1001 döneminde ise bu oranlar sırasıyla % 25 ve % 68'dir. Hazineye giren cizye gelirlerinin farklı yıllarda tahakkuk etmiş olması belirli bir yıla ait toplam cizye gelirinin hesaplanmasını zorlaştırır; fakat 1000 yılı için böyle bir hesaplama yapılabilir. 999 yılında tahakkuk etmiş gelirler 1000 yılında hazineye girmesi icap eden; dolayısıyla 1000 yılının gelirleridir; öyleyse 1000 ve 1001 tarihli ruznamçelerde geçen 999 tahakkuk tarihli cizye gelirlerini toplarsak büyük ölçüde 1000 yılı toplam cizye gelirlerine ulaşırız<sup>78</sup>. Buna göre 1000 yılına ait (1000 yılında hazineye giren değil) toplam cizye gelirleri 76 milyondan fazladır.

Bu şekilde tahakkuk eden cizye gelirlerinin 1000 ve 1001 yıllarında merkezi hazineye aylık girişleri ise Şekil 3.3'teki gibidir.

Buna göre cizye gelirlerinin, hem 1000 hem de 1001 yılında ramazan ayı içerisinde hazineye girişleri artmaktadır.

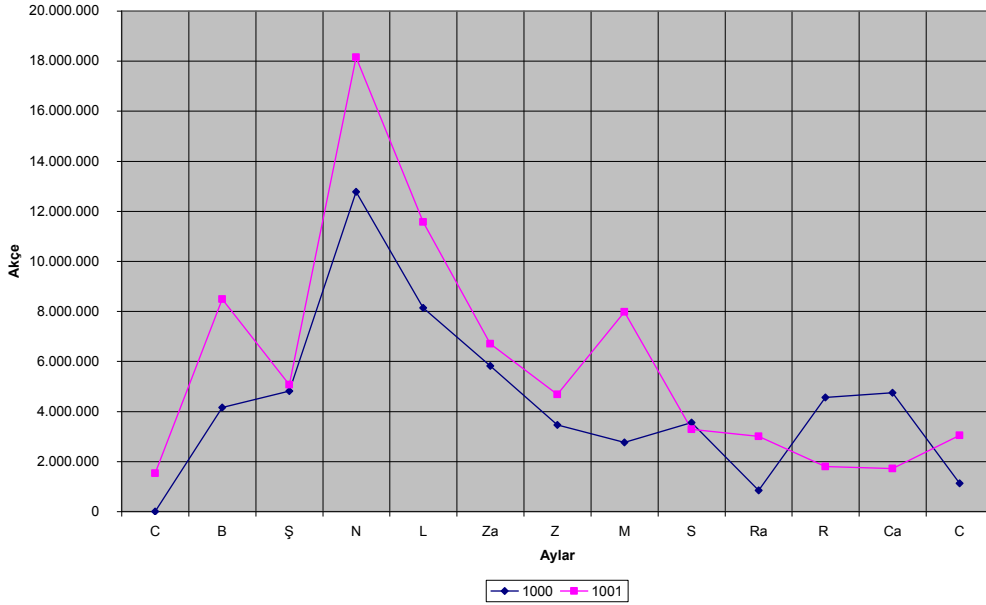

**Şekil 3.3** Cizye Gelirlerinin Aylık Hazineye Giriş Dağılımı

Kaynak: KK. 1774; MAD. 2739.

<sup>78</sup> Bu muhakemenin geçerliliği 999 yılı tahakkuklu gelirlere 1000 ve 1001 yılında aynı vergi oranlarının tarh ettirilmesine tabidir.

1000 ve 1001 yılında hazineye giren cizye gelirlerinin nerelerden geldiği ise Tablo 3.8’de gösterilmiştir. Buna göre cizye gelirleri gayrimüslim nüfusun yoğun olduğu Rumeli kaynaklıdır. Haraçgüzar devletler ve Dubrovnik’ten gelen cizye toplamı ise toplam cizye gelirlerinin 1000 yılında % 22,67’sini 1001 yılında ise % 10,67’sini oluşturur.

**Tablo 3.8**

**Cizye Gelirlerinin Mekana Göre Dağılımı (Akçe)**

Yıllar	1000				1001			
	Toplam	%	Mahsup	Nakit giriş	Toplam	%	Mahsup	Nakit Giriş
Alacahisar	785721	1,38	541191	244530	1168572	1,52	289289	879283
Amasya	29563	0,05	29524	39	442928	0,58	73685	369243
Avlonya	914744	1,61	803360	111384	2305870	2,99	1170004	1135866
Bayburd	662383	1,17	158305	504078	201466	0,26	167787	33679
Bosna	1340966	2,36	511107	829859	953073	1,24	321944	631129
Bursa	0	-	0	0	143110	0,19	117459	25651
Canik	375090	0,66	367810	7280	719095	0,93	115632	603463
Çirmen	21954	0,04	6934	15020	122902	0,16	12919	109983
Delvine	818689	1,44	771413	47276	672175	0,87	342196	329979
Edirne	827513	1,46	648392	179121	2881162	3,74	1148242	1732920
Eğriboz	2250406	3,96	2052817	197589	3770221	4,90	2101438	1668783
Erzincan	480934	0,85	30934	450000	18693	0,02	7965	10728
Erzurum	90448	0,16	82638	7810	1215541	1,58	11415	1204126
Evkaf	1813287	3,19	1177347	635940	5096591	6,62	2213089	2883502
Gelibolu	289422	0,51	100000	189422	400982	0,52	174482	226500
Hersek	2389920	4,21	1040165	1349755	1430977	1,86	680726	750251
İlbasan	329166	0,58	211850	117316	498108	0,65	371685	126423
İnebahtı	298668	0,53	256955	41713	443811	0,58	441943	1868
İskenderiye	533779	0,94	496458	37321	1009613	1,31	491173	518440
İstanbul	898194	1,58	577236	320958	1006251	1,31	422095	584156
İzvornik	435235	0,77	25412	409823	1203126	1,56	64846	1138280
Karahisar-ı Şarki	372823	0,66	362488	10335	685657	0,89	427165	258492
Karaman	62924	0,11	42741	20183	1097548	1,43	416327	681221
Karlıeli	470898	0,83	410333	60565	985439	1,28	311542	673897
Kefe	8119	0,01	8119	0	302221	0,39	150000	152221
Kemah	612528	1,08	298847	313681	35722	0,05	15397	20325
Kocaili	0	-	0	0	15000	0,02	15000	0
Köstendil	3719327	6,55	2474363	1244964	1522068	1,98	835777	686291
Limni	138018	0,24	0	138018	138468	0,18	3009	135459
Midillü	1592970	2,80	733291	859679	1161146	1,51	14389	1146757
Mora	2246444	3,95	1701792	544652	3586652	4,66	1318737	2267915
Niğbolu	2096286	3,69	1183668	912618	1496434	1,94	871595	624839
Ohri	441094	0,78	318301	122793	1540831	2,00	1366316	174515

Osca, Altunkale, Posho	0	-	0	0	80000	0,10	80000	0
Pasin	0	-	0	0	578628	0,75	0	578628
Paşa	4107173	7,23	3605443	501730	4505790	5,85	2694325	1811465
Pojega	457994	0,81	277113	180881	74057	0,10	6737	67320
Prezrin	153592	0,27	149930	3662	755135	0,98	452863	302272
Rize	810384	1,43	587859	222525	1109394	1,44	110873	998521
Sakız	120000	0,21	120000	0	2107178	2,74	1346010	761168
Selanik	1725514	3,04	1693456	32058	4188997	5,44	3805084	383913
Semendire	494161	0,87	316585	177576	1271824	1,65	197133	1074691
Silistre	1179411	2,08	822097	357314	2995960	3,89	1893766	1102194
Sivas	479548	0,84	0	479548	1051857	1,37	47264	1004593
Şavşat, Emirhev	0	-	0	0	92997	0,12	92997	0
Tırhala	711841	1,25	487782	224059	3181062	4,13	2245907	935155
Trabzon	381611	0,67	373608	8003	1754185	2,28	1125571	628614
Üsküb	1196270	2,11	628396	567874	1603233	2,08	791659	811574
Vidin	582323	1,03	227408	354915	843568	1,10	499072	344496
Vulçettrin	1381211	2,43	346392	1034819	332739	0,43	165884	166855
Yanya	1947802	3,43	1897611	50191	2195962	2,85	1501457	694505
Okunamadı	604350	1,06	574907	29443	1712492	2,22	898245	814247
Boş	253364	0,45	145000	108364	81685	0,11	0	81685
<b>Bağlı Devletler</b>		-				-		
Boğdan	1151682	2,03	0	1151682	3007760	3,91	0	3007760
Dubrovnik	1475000	2,60	0	1475000	1475000	1,92	0	1475000
Eflak	6709308	11,81	250000	6459308	3726000	4,84	0	3726000
Erdel	3540000	6,23	0	0	0	-	0	0
<b>Toplam</b>	<b>56810052</b>	<b>100,00</b>	<b>29927378</b>	<b>23342674</b>	<b>76996956</b>	<b>100,00</b>	<b>34440115</b>	<b>42556841</b>

Kaynak: KK.1774; MAD. 2739.

### 3.2.2. İспенçe

İспенçe gayrimüslim reayadan alınan örfi bir baş vergisi olup Müslüman tebaadan alınan çift vergisinin mukabili olarak düşünülmüştür. Bu verginin miktarı 16 ve 17. yüzyıllarda en az 20 en fazla 30 akçe kadardı. İспенçe genellikle tımar alanlarına tahsis edilmiştir. Bu bakımdan havass-ı hümayuna tabi gelirleri gösteren ruznamçelerde ispençe gelirleri önemli bir yekun tutmaz<sup>79</sup>.

İспенçe gelirlerinden hazineye 1000 yılında 906942 akçe 1001 yılında ise 804340 akçe girmiştir. İспенçe gelirlerinin kaynaklandığı mekana göre dağılımı Tablo 3.9'daki gibidir.

<sup>79</sup> İспенçe vergisi hakkında geniş bilgi için bkz, Halil İnalçık, Osmanlı İmparatorluğunda Toplum ve Ekonomi Üzerinde Arşiv Çalışmaları İncelemeler, İstanbul: Eren Yayınları, 1993, s. 56-62.

**Tablo 3.9**

**İспенçe Gelirlerinin Mekana Göre Dağılımı (Akçe)**

Yıllar	1000			1001			
	Mekan	Toplam	Mahsup	Nakit Giriş	Toplam	Mahsup	Nakit Giriş
Berail		123167	100160	23007	163587	49718	113869
Bursa					11686	11686	0
Edirne		40000	40000	0			
Eğriboz, İnebahtı, Mora ve gyr.					88990	36000	52990
Haleb, Trablusşam		58090	58090	0			
İstanbul		178717	162906	15811	133290	19114	114176
Köstendil		107435	107435	0	11104	0	11104
Nefs-i Üsküb		1300	0	1300	7184	0	7184
Novaberde, Periçe...		73955	0	73955			
Pilevne, Niğbolu		7455	7455	0	7455	5048	2407
Rervan		41130	41130	0	253300	253300	0
Sidrekapsi		72166	71765	401	72776	52982	19794
Zevaid-i Voynugan-ı Köstendil		80400	80400	0	54968	6616	48352
Boş		123127	123127	0			
<b>Toplam</b>		<b>906942</b>	<b>792468</b>	<b>114474</b>	<b>804340</b>	<b>434464</b>	<b>369876</b>

Kaynak: KK 1774; MAD 2739.

**3.2.3. Küreci ve Yağcı Resimleri**

Küreci ve Yağcı resimlerinden 1000 yılında Silivri'den 145000 akçe, 1001 yılında ise Vize'den 187430 akçe ve Silivri'den 163909 akçe, toplamda 351339 akçe hazineye girmiştir.

**3.2.4. Rusum-ı Bagat**

Rusum-ı bagattan 1000 yılında Siroz'dan 61789 akçe, 1001 yılında ise Siroz'dan 61789 akçe, Nevrekop'tan 58770 akçe ve Zihne'den 106000 akçe toplamda bu yılda 226559 akçe hazineye girmiştir.

### 3.3. Avarız Gelirleri

Avarız, olağanüstü hallerde özellikle de savaş zamanlarında devletin artan mal, hizmet ve para ihtiyacının (tamamen parasallaşmamış bir ekonomi de) karşılanması için aynı, bedeni ve nakdi olarak reaya yüklenen gayri mükerrer vergilerdir. Bu özelliklerine rağmen incelenen sıralı iki yılda da avarız gelirleri mevcuttur ve ruznamçe defterlerine yansiyorsa avarız yükümlülüklerinin sadece nakdi olan kısmıdır.

Avarız vergisinin matrahı avarız hanesidir. Bu haneler oluşturulurken tahrirlerle köy ve mahalle nüfusu tespit edilip muaf olanlar çıkarıldıktan sonra, köyde ya da mahallede geriye kalan gerçek haneler iktisadi durumlarına göre 3, 5, 10 ya da 15'i bir araya getirilerek bir avarız hanesi şeklinde düzenlenirdi. Böylece bölgelerin avarız hanelerini gösteren defterler oluşturulup liva esasına göre bir araya getirilerek Mevkufat kaleminde toplanırlardı. Memleket genelinde bu şekilde tespit edilen avarız haneleri üzerine merkez tarafından tespit edilen ihtiyaç toplamı vergi, bölgelerin durumu göz önüne alınarak aynı ya da nakdi olarak bölüştürülürdü<sup>80</sup>.

Avarız vergilerinin mükellefi olanlar, köyde ise toprağa; şehirde ise geçimini sağlayacak sürekli bir işe sahip olan reayadır<sup>81</sup>. Askeri olanlar ve derbentci, menzilci, tuzcu, çeltikçi gibi devlete karşı bazı hizmetleri üstlenen reaya avarızdan muafı<sup>82</sup>; fakat “*kar u kisb*” üzere olan askeriler reaya gibi avarıza tabi idiler<sup>83</sup>.

Avarız vergisi bölgelerin durumu göz önüne alınarak tarh ettirildiği için memleket genelinde geçerli tek düzey bir vergi miktarından söz edilemez. Ayrıca avarız vergileri aynı ve bedeni yükümlülükler de getirdiğinden tarh ettirilen miktarının hesaplanması güçtür. Ruznamçe defterlerinde de görüldüğü tarzda nakdi avarız gelirleri hakkında ise çalışılan

---

<sup>80</sup> Gerçek haneler için bkz., Ömer Lütfi Barkan, “Avarız”, İslam Ansiklopedisi, Cilt. 2., İstanbul: Milli Eğitim Basımevi, 1978, Avarız hanelerinin nasıl oluşturulduğu için bkz, Tabakoğlu (1985), s. 154.; Mehmet Ali Ünal, “1646 (1056) Tarihli Harput Kazası Avarız Defteri”, Tarih İncelemeleri Dergisi, Ege Üniversitesi Edebiyat Fakültesi Yayınları, Sayı, XII. (1997), s. 10-16.

<sup>81</sup> Tabakoğlu (1985), s. 155.; Lütfi Güçer, XVI-XVII. Asırlarda Osmanlı İmparatorluğunda Hububat Meselesi ve Hububattan Alınan Vergiler, İstanbul: İstanbul Üniversitesi İktisat Fakültesi Yayınları, 1964, s. 71.

<sup>82</sup> İnalçık (1993), s. 49-54.

<sup>83</sup> Ünal, s. 10.

dönemle ilgili şu rakamlar mevcuttur: 1001 senesinde Balıkesir’de kürekçi bedeli avarız hanesi başına yaklaşık 135 akçe, 1002 yılında ise Ankara’da yaklaşık 210 akçedir<sup>84</sup>.

Avarız vergileri avarız hanesi uygulamasıyla bu hanelere iştirak eden gerçek haneler üzerindeki vergi yükünü eşitlenmesi ve bölgesel gelir düzeyi farklılıklarının bir yansıması olarak avarız vergisinin miktarlarının bölgeler arası farklılık göstermesi ile bölgesel vergi yüklerini eşitlenmesi, avarızı olağanüstü adil bir vergi yapmaktadır.

Birçok avarız türü yükümlülük olsa da burada sadece incelenen defterlerde adı geçen türler üzerinde durulacaktır.

Avarız akçesi, avarız türü yükümlülüklerin tümüyle nakdi olan kısmıdır.

Bedel-i kürekçiyan, gemilerde lazım olan kürekçilerden bir kısmının tedariki için devlet belli sayıda avarız hanesinin bir kürekçi çıkarmasını isterdi. Kürekçinin çıktığı gerçek hane bedeni mükellefiyeti yerine getirir, diğerleri ise bu kürekçinin masraflarını karşılardı. Bu verginin genellikle kıyılara yakın yerleşimlerden toplandığı görülüyor<sup>85</sup>.

Nüzül bedeli, ordunun sefere çıkarken konakladığı menzillerde çoğunlukla un ve arpa ihtiyacının karşılanması için konulan, menzile yakın yerler için aynı, diğerleri içinse nakdi bir yükümlülük getiren avarız türüdür<sup>86</sup>.

**Tablo 3.10**

**Türlerine Göre Avarız Miktarları (Akçe)**

<b>Avarız Türü</b>	<b>1000</b>	<b>%</b>	<b>1001</b>	<b>%</b>
Avarız Akçesi	27510551	80,83	28366760	93,25
Kürekçi Bedeli	6489189	19,07	2033135	6,68
Nüzül Bedeli	35230	0,10	21000	0,07
<b>Toplam</b>	<b>34034970</b>	<b>100,00</b>	<b>30420895</b>	<b>100,00</b>

Kaynak: KK 1774.; MAD 2739.

Tablo 3.10’da asıl avarız türü yükümlülüğün avarız akçesi olduğu görülüyor. 1000 yılında avarız gelirleri 34.034.970 akçe ile bu yılın toplam gelirlerinin % 13,65’ini, 1001 yılında ise 30.420.895 akçe ile bu yıla ait toplam gelirlerin % 11,4’ünü oluşturur. 1001

<sup>84</sup> Akdağ (1999), s. 57.

<sup>85</sup> Tabakoğlu (1985), s. 162.; Barkan, “Avarız”, s. 15-16.

<sup>86</sup> Tabakoğlu (1985), s. 157-158., ; Güçer, s. 67-92.

yılında avarız gelirlerindeki azalmanın sebebi muhtemelen bu yıl içerisinde başlayan Avusturya seferidir. Avarız gelirlerinin bir kısmı muhtemelen bu seferde tutulan ruznamçe defterinde mukayyettir.

Avarız türü vergilerin birçok aşamasında olduğu gibi toplanmasından da kadılar sorumluydu. İncelenen ruznamçe defterlerinde dergahı ali çavuşları ve müteferrikaları ile sipahi oğlanlarının tahvili olarak kayıtlı, 1000 yılındaki 43680 ve 1001 yılında 889373 akçe mensuhat avarızını dışındakiler kadıların tahvilidir. Bazı mensuhat avarızları da kadıların tahvili olarak kayıtlıdır. Haleb ve Şam eyaletlerine ait avarız gelirlerinin irsaliyeleri içinde gönderiliyor olması avarızın kadıların sorumluluğunda olduğu ve kayıtlarının merkezde tutulduğu olgusuyla çelişmez<sup>87</sup>.

Avarız vergisinin tahakkuk ettiği tarihlere göre dağılımı ise Tablo 3.11'deki gibidir. Buna göre avarız vergileri olağanüstü şartlarda acil ihtiyaçlar için alındığından pek bakayaya bırakılmadığı anlaşılıyor.

Avarız türü yükümlülükler her zaman değil olağanüstü hallerde alınan vergiler olsa da tablodan anlaşılan 989 yılından beri avarız türü vergiler her yıl alınmaktadır. Bu da 16. yüzyıl sonlarında Osmanlı Devletinde mali sıkıntının varlığını gösterir.

**Tablo 3.11**

**Tahakkuk Yıllarına Göre Avarız Gelirlerinin Dağılımı (Akçe)**

Tahakkuk Yılları	1000				1001			
	Toplam	%	Mahsup	Nakit giriş	Toplam	%	Mahsup	Nakit giriş
989	100000	0,29	100000	0				
991		-			5588	0,02	0	5588
992		-			48732	0,16	46760	1972
993	6670	0,02	6670	0	12000	0,04	0	12000
994	30800	0,09	27600	3200	83525	0,27	79455	4070
995	42830	0,13	29360	13470	101140	0,33	40000	61140
996	395486	1,16	353654	41832	236276	0,78	109678	126598
997	766311	2,25	764761	1550	372374	1,22	333606	38768
998	1177619	3,46	1089264	88355	1238487	4,07	1119026	119461
999	15894901	46,70	8822175	7072726	1083835	3,56	844244	239591
1000	15526022	45,62	1381512	14144510	18804035	61,81	5131723	13672312
1001		-			5835696	19,18	159270	5676426

<sup>87</sup> Mühime Defteri, No:12, Cilt. 1, Ankara: 1996, s. 237.

1002		-			628861	2,07	0	628861
Boş	94331	0,28	47540	46791	1970346	6,48	327358	1642988
<b>Toplam</b>	<b>34034970</b>	<b>100,00</b>	<b>12622536</b>	<b>21412434</b>	<b>30420895</b>	<b>100,00</b>	<b>8191120</b>	<b>22229775</b>

Kaynak: KK 1774; MAD 2739.

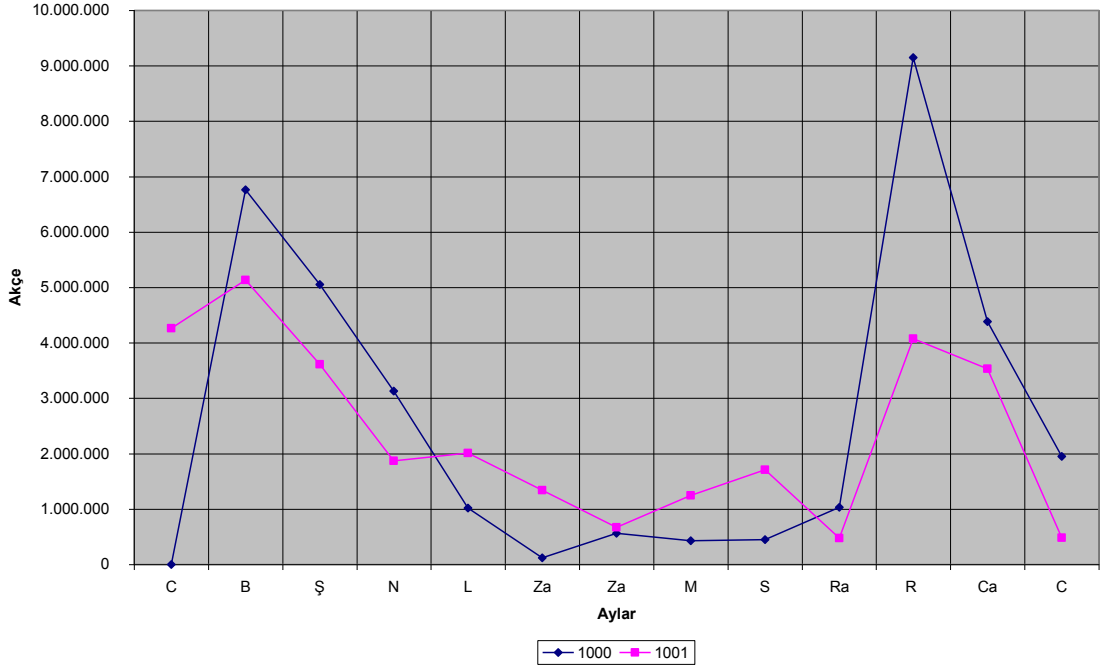

Şekil 3.4 Avarız Gelirlerinin Aylara Göre Hazineye Giriş Dağılımı

Kaynak: KK 1774.; MAD 2739.

Avarız gelirlerinin aylara göre hazineye giriş dağılımı ise Şekil 3.4'teki gibidir. Buna göre avarız gelirleri Receb ve Rebiulahir aylarında merkezi hazineye gönderiliyor olmalıdır.

Avarız gelirlerinin mekana göre dağılımında liva birimi esas alınmaya çalışıldı; fakat Anadolu ve Rumeli dışındaki eyaletlerin toplu halde hazineye gönderdikleri avarızların kaydının ruznamçelerde bazen ayrıntılı -livaların ismini vererek- çoğu zaman sadece hangi eyalete ait olduğu belirtilerek bulunması nedeniyle buraların tasnifinde eyalet birimi esas alındı.

Tablo 3.12'den bölgelerin yıllar itibariyle hazineye gönderdikleri avarız gelirlerinin değişimi, hangi miktarda mahsup edildiği ve ne kadarının hazineye nakdi giriş



yaptığı görülebilir. Buna göre avarız gelirlerinin çoğu Rumeli ve Anadolu eyaletlerinden gelmektedir.

Tablodan anlaşılacağı üzere nispeten merkeze yakın yerlerin geliri de mühim miktarda mahsup işlemine konu olmuştur. Bu durumda bölgelere ait gelirlerin mahsup edilmesinde evvela o mekanda mahsup işlemine zemin hazırlayacak bir harcama alanının mevcut olması esastır. Bu koşulla merkeze olan coğrafi uzaklıklar da mahsup edilen miktarı etkileyebilir. Mesela Selanik ve Tırhala merkeze nispeten yakın yerlerdir; fakat gelirlerinin mühim miktarı devlete önemli miktarda kumaş ve koyun sağlamalarından dolayı mahsup ediliyor.

**Tablo 3.12**

**Avarız Gelirlerinin Mekana Göre Dağılımı (Akçe)**

Mekan	1000				1001			
	Toplam	%	Mahsup	Nakit Giriş	Toplam	%	Mahsup	Nakit Giriş
<b>Anadolu</b>	<b>11464705</b>	<b>33,71</b>	<b>2789096</b>	<b>8675609</b>	<b>4546762</b>	<b>14,95</b>	<b>2190196</b>	<b>2356566</b>
Alaiye	115626	0,34	0	115626	41700	0,14	41700	0
Ankara	516120	1,52	503880	12240	374824	1,23	359630	15194
Aydın	3703099	10,89	272400	3430699	128730	0,42	128730	0
Beyşehir	82280	0,24	0	82280		-		
Biga	72794	0,21	0	72794	56990	0,19	0	56990
Bolu	396546	1,17	236050	160496	224790	0,74	124963	99827
Hamid	174144	0,51	115120	59024	447421	1,47	359705	87716
Hüdavendigar	288556	0,85	102580	185976	118487	0,39	99768	18719
Kangırı	210652	0,62	149382	61270	118000	0,39	0	118000
Karesi	165000	0,49	39450	125550	12000	0,04	0	12000
Kastamonu	285536	0,84	73976	211560	66076	0,22	65100	976
Kocaili		-			5120	0,02	0	5120
Kütahya	952002	2,80	517544	434458	519541	1,71	444595	74946
Limni	1600	0,00	0	1600	70000	0,23	0	70000
Menteşe	2055853	6,05	131974	1923879	170056	0,56	0	170056
Midillü	369738	1,09	246160	123578	716270	2,35	0	716270
Rodos	347924	1,02	135400	212524		-		
Saruhan	1335899	3,93	25620	1310279	715901	2,35	0	715901
Teke	391336	1,15	239560	151776	144395	0,47	144395	0
Kefe		-			323530	1,06	249400	74130
Karahisar-ı Sahib		-			292931	0,96	172210	120721
<b>Diyaribekir</b>	<b>0</b>	<b>-</b>	<b>0</b>	<b>0</b>	<b>178030</b>	<b>0,59</b>	<b>158150</b>	<b>19880</b>
Amid, Mardin		-			161370	0,53	158150	3220
Diyaribekir		-			16660	0,05	0	16660

<b>Erzurum</b>	<b>1156564</b>	<b>3,40</b>	<b>336470</b>	<b>820094</b>	<b>1216284</b>	<b>4,00</b>	<b>325000</b>	<b>891284</b>
Erzincan	2500	0,01	0	2500		-		
Erzurum	745780	2,19	16450	729330	500438	1,65	0	500438
Trabzon	320980	0,94	320020	960	715846	2,35	325000	390846
Amasya	42688	0,13	0	42688		-		
Canik	44616	0,13	0	44616		-		
<b>Haleb</b>	<b>734472</b>	<b>2,16</b>	<b>7120</b>	<b>727352</b>	<b>1825848</b>	<b>6,00</b>	<b>150000</b>	<b>1675848</b>
Adana		-			402748	1,32	0	402748
Haleb	727352	2,14	0	727352	974264	3,20	0	974264
Kayseriyye		-			234560	0,77	0	234560
Sis		-			64276	0,21	0	64276
Malatya	7120	0,02	7120	0	150000	0,49	150000	0
<b>Karaman</b>	<b>3113714</b>	<b>9,16</b>	<b>214670</b>	<b>2899044</b>	<b>2000000</b>	<b>6,57</b>	<b>0</b>	<b>2000000</b>
Aksaray	127142	0,37	6670	120472		-		
Karaman	2986572	8,78	208000	2778572	2000000	6,57	0	2000000
<b>Maraş</b>	<b>2135424</b>	<b>6,28</b>	<b>100000</b>	<b>2035424</b>	<b>2528655</b>	<b>8,31</b>	<b>41059</b>	<b>2487596</b>
Elbistan		-			7459	0,02	7459	0
Maraş	2135424	6,28	100000	2035424	2521196	8,29	33600	2487596
<b>Rumili</b>	<b>13828065</b>	<b>40,66</b>	<b>8459506</b>	<b>5368559</b>	<b>13174958</b>	<b>43,31</b>	<b>4983837</b>	<b>8191121</b>
Alacahisar	241676	0,71	235340	6336	308348	1,01	217576	90772
Avlonya	391536	1,15	162166	229370	361354	1,19	167500	193854
Bosna	370190	1,09	243250	126940	491220	1,61	232380	258840
Brot	36470	0,11	36470	0		-		
Çirmen	196114	0,58	78860	117254	43050	0,14	43050	0
Delvine	340310	1,00	339310	1000	196178	0,64	98000	98178
Dukagin	20000	0,06	20000	0		-		
Edirne	471548	1,39	183104	288444	16192	0,05	0	16192
Eğriboz	807774	2,38	246374	561400	62650	0,21	62000	650
Gelibolu	411708	1,21	88670	323038	219570	0,72	45496	174074
Hersek	278176	0,82	277836	340	339674	1,12	175148	164526
İlbasan	67250	0,20	0	67250	164264	0,54	21000	143264
İnebahtı	281372	0,83	143780	137592	64873	0,21	369	64504
İskenderiye	173320	0,51	30000	143320	103312	0,34	103312	0
İstanbul	8540	0,03	0	8540		-		
İzvornik	247125	0,73	246924	201	250560	0,82	0	250560
Karlıeli	144960	0,43	114870	30090	370141	1,22	184004	186137
Kırkkilise	17952	0,05	0	17952		-		
Köstendil	810350	2,38	622350	188000	778245	2,56	143570	634675
Mora	1980083	5,82	1181801	798282	1224814	4,03	337096	887718
Niğbolu	295944	0,87	123376	172568	610716	2,01	347917	262799
Ohri	57728	0,17	31120	26608	405650	1,33	217580	188070
Paşa	1653262	4,86	747200	906062	2307774	7,59	987262	1320512
Pojega	121795	0,36	92815	28980	69560	0,23	29560	40000
Prezrin	61130	0,18	61130	0	43208	0,14	43208	0
Selanik	257080	0,76	145080	112000	805928	2,65	376500	429428
Semendire	662132	1,95	70200	591932	570684	1,88	52800	517884
Silistre	828230	2,44	755284	72946	263052	0,86	46650	216402
Sirem	597520	1,76	343360	254160	327736	1,08	134136	193600
Tırhala	184510	0,54	177460	7050	1307855	4,30	742311	565544

Üsküb	1112646	3,27	1112646	0	806634	2,65	68500	738134
Vidin	179440	0,53	150840	28600	105448	0,35	0	105448
Vize	122050	0,36	94000	28050	64406	0,21	16800	47606
Vulçetirin	58770	0,17	18900	39870		-		
Yanya	339374	1,00	284990	54384	491862	1,62	90112	401750
<b>Şam</b>	<b>0</b>	<b>-</b>	<b>0</b>	<b>0</b>	<b>1220534</b>	<b>4,01</b>	<b>0</b>	<b>1220534</b>
Şam		-			1220534	4,01	0	1220534
<b>Sivas</b>	<b>1158200</b>	<b>3,41</b>	<b>311700</b>	<b>846500</b>	<b>3436474</b>	<b>11,30</b>	<b>62878</b>	<b>3373596</b>
Rum	837364	2,46	137000	700364		-		
Sivas	35200	0,10	0	35200	3119524	10,25	0	3119524
Bozok	47608	0,14	0	47608	47608	0,16	47608	0
Karahisar-ı Şarki	238028	0,70	174700	63328	269342	0,89	15270	254072
<b>Diğer</b>	<b>416226</b>	<b>1,22</b>	<b>365874</b>	<b>50352</b>	<b>293350</b>	<b>0,96</b>	<b>280000</b>	<b>13350</b>
Okunamayan		-			272350	0,90	259000	13350
Boş	416226	1,22	365874	50352	21000	0,07	21000	0
<b>Toplam</b>	<b>34007370</b>	<b>100,00</b>	<b>12584436</b>		<b>30420895</b>	<b>100,00</b>	<b>8191120</b>	<b>22229775</b>

Kaynak: KK 1774.; MAD 2739.

### 3.4. Ağnam Gelirleri

Bu başlık altında incelenecek olan ağnam gelirleri ruznamçelerde “*aded-i ağnam ve resm-i ağıl*” adı ile merkezi hazineye giren gelirlerdir.

Aded-i ağnam ve resm-i ağıl vergileri koyun ve keçi gibi küçükbaş hayvanlarla ilgiliydi ve sadece Müslüman reaya bu verginin mükellefi idi<sup>88</sup>.

Aded-i ağnam iki koyun –koyun kuzulu ise kuzusuyla bir sayılırdı- üzerine bir akçe miktarıyla tarh ettiriliyordu<sup>89</sup>. Resm-i ağıl ise aded-i ağnama bağlı bir vergiydi ve yerine göre 100 ila 300 koyundan oluşan bir koyun sürüsü üzerine bölgelerin özelliğine göre 3 ila 24 akçe arasında bir miktarla tarh ettiriliyordu<sup>90</sup>.

Ruznamçelerden anlaşıldığına göre bu vergileri de cizyede olduğu gibi genellikle altı-bölük halkı topluyordu. Genellikle biri emin diğeri katip iki kişi *havalekân* olarak bu vergiyi toplamak için görevlendiriliyordu.

<sup>88</sup> Tabakoğlu (1985), s. 166.

<sup>89</sup> Feridun Emecan, “Ağnam Resmi”, DİA, Cilt. 1.

<sup>90</sup> Feridun Emecan, “Ağıl Resmi”, DİA, Cilt 1. ; Ayrıca bkz. Ziya Kazıcı, Osmanlılarda Vergi Sistemi, İstanbul: Şamil Yayınları, 1977, s. 121.

Ağnam gelirlerinden 1000 yılında 5857612 akçe, 1001 yılında ise 4715511 akçe hazineye girmiştir. Bunların toplam gelir içerisindeki payı ise 1000 yılında % 2,35, 1001 yılında ise % 1,77'dir.

Bu vergiler koyunların kuzulama vakti olan nisan ayında tahakkuk ederdi<sup>91</sup> ve nisan ayında alınır<sup>92</sup>. Bu gelirlerin tahakkuk ettiği yıllara göre tutarları Tablo 3.13'teki gibidir. Buna göre ağnam gelirlerinin çoğunluğu birer yıl gecikmeyle hazineye girmiştir.

**Tablo 3.13**

**Ağnam Gelirlerinin Tahakkuk Ettiği Yıllara Göre Dağılımı**

Tahakkuk Yılları	1000				1001			
	Toplam		Mahsup	Nakit Giriş	Toplam		Mahsup	Nakit Giriş
986	1351	0,02	0	1351	818	0,02	0	818
987	2210	0,04	0	2210		-		
990	21749	0,37	21749	0		-		
991	125	0,00	0	125		-		
992	4168	0,07	4168	0		-		
993		-			1213	0,03	0	1213
994	33513	0,57	30240	3273		-		
995	88974	1,52	52649	36325	121703	2,58	99600	22103
996	73000	1,25	71853	1147		-		
997	362885	6,20	342885	20000	102271	2,17	59302	42969
998	846447	14,45	786484	59963	399662	8,48	230782	168880
999	4344834	74,17	3577942	766892	1117090	23,69	809547	307543
1000	74352	1,27	67787	6565	2795158	59,28	1430908	1364250
1001		-			82186	1,74	82186	0
Boş	4004	0,07	4004	0	95410	2,02		
Toplam	5857612	100,00	4959761	897851	4715511	100,00	2712325	1907776

Kaynak: KK 1774; MAD 2739.

Nisan ayında toplanan ağnam gelirlerinin yıl içinde hazineye aylık giriş dağılımları Şekil 3.5'teki gibidir.

<sup>91</sup> Ruznamçe defterlerinde tarihi mevcut kayıtlarda “ evvel-i april ” de tahakkuk ettiği görülüyor.

<sup>92</sup> Neşet Çağatay, “Osmanlı İmparatorluğunda Reayadan Alınan Vergi ve Resimler”, Ankara Üniversitesi DTCFD., Cilt. 5 (1947), s. 487.

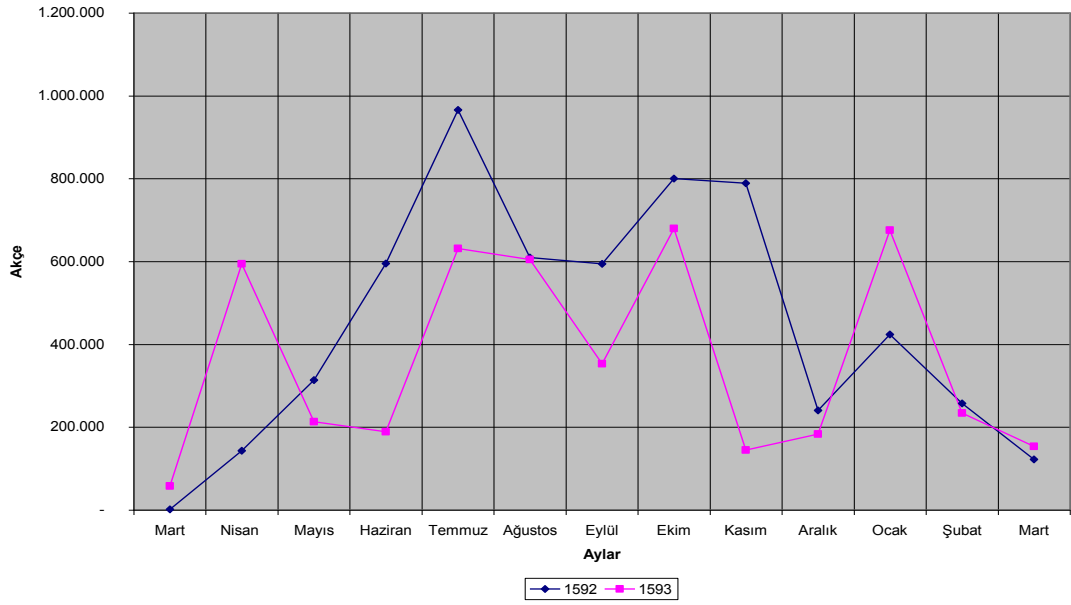

Şekil 3.5 Ağnam Gelirlerinin Aylara Göre Hazineye Giriş Dağılımı

Kaynak: KK 1774.; MAD 2739.

Ağnam gelirlerinin geldiği mekanlar itibariyle dökümü Tablo 3.14’te verilmiştir. Devletin Rumeli kesimi söz konusu yıllarda hazineye giren ağnam gelirlerinin kaynaklandığı yer olarak görülüyor.

Tablo 3.14

**Ağnam Gelirlerinin Mekana Göre Dağılımı (Akçe)**

Yıllar	1000				1001				
	Mekan	Toplam	%	Mahsup	Nakit giriş	Toplam	%	Mahsup	Nakit Giriş
Ahyolu	1291	0,02	1291	0	-	-	-	-	-
Akçakızanlık, gyr.	46414	0,79	37034	9380	76430	1,62	70346	6084	
Akçakoyunlu	2600	0,04	2600	0	275	0,01	0	275	
Akkirman, Kili, tev.	74456	1,27	74456	0	14062	0,30	0	14062	
Alacahisar, Ürgüb, tev.	19540	0,33	19540	0	7270	0,15	7270	0	
Avlonya, gyr.	60000	1,02	60000	0	72813	1,54	71055	1758	
Avrethisarı, gyr.	4560	0,08	0	4560	220232	4,67	125806	94426	
Aydonad		-			24274	0,51	0	24274	
Balyabadra	159973	2,73	112524	47449	3416	0,07	0	3416	
Belgrad-ı Amavud, gyr.	79352	1,35	63850	15502	85800	1,82	85800	0	

Berkofca, Samako, tev.		-			164372	3,49	162609	1763
Bögürdelen	10000	0,17	0	10000	17657	0,37	0	17657
Çatalca, Fenar, gyr.	309433	5,28	189433	120000		-		
Debre, Akçahisar	89117	1,52	89117	0	149372	3,17	109428	39944
Delvine, Prakala	43837	0,75	10265	33572	47845	1,01	27526	20319
Dimetoka	13316	0,23	11682	1634	10974	0,23	10974	0
Drama	65483	1,12	60000	5483	38394	0,81	2561	35833
Edirne, Yanbolu	35165	0,60	26744	8421	36877	0,78	0	36877
Engel Kasrı, Ayamavra	88867	1,52	88051	816	206550	4,38	68713	137837
Filibe, tev.	85717	1,46	22519	63198	9557	0,20	7431	2126
Florina, Cumupazarı	18574	0,32	18181	393	108336	2,30	106955	1381
Gördüs, Arhos, Mezistre, Trapoliçe	287084	4,90	115528	171556	362367	7,68	47273	315094
Grebene, Koniçe, Premedi, gyr.	287486	4,91	279412	8074	192434	4,08	191680	754
Gümülcini, Yenice-i Karasu, gyr.	117582	2,01	116893	689	70682	1,50	38824	31858
Hezargrad, tev.	73000	1,25	71853	1147	56086	1,19	4248	51838
Hırsova, Silistre, tev.		-			100532	2,13	100000	532
Hurpişte, Bihlişte, Kestriye	95239	1,63	89084	6155	37675	0,80	21506	16169
İlbasan, Depedelen	333663	5,70	323229	10434		-		
İpek, Prezrin, tev.		-			115978	2,46	20522	95456
İskenderiye	100239	1,71	100239	0	24442	0,52	13186	11256
İvraca, tev.	77621	1,33	59425	18196		-		
İvranya, Tikveş	49600	0,85	49600	0		-		
İzvornik	242767	4,14	242651	116	32651	0,69	32651	0
Kalamite, Moton, Koron, Arkadya	357663	6,11	295007	62656	306485	6,50	215497	90988
Kavala	20000	0,34	0	20000	44889	0,95	5663	39226
Kesriye		-			95300	2,02	0	95300
Köprülü, Yenice-i Vardar	71583	1,22	70999	584	113004	2,40	101504	11500
Kratova, İştib, tev.		-			167029	3,54	165800	1229
Krenye		-			12122	0,26	12122	0
Leskofca, Petros, tev.	7410	0,13	7410	0		-		
Lofça, tev.	6018	0,10	0	6018		-		
Manastır, Pirlepe	91311	1,56	91311	0		-		
Midillü, Molova	110758	1,89	110758	0	46400	0,98	0	46400
Nevrekop, Zihne	40200	0,69	40200	0	30000	0,64	30000	0
Niğbolu, Rahova, gyr.	19724	0,34	19724	0	85717	1,82	80353	5364
Niş, Göğercinlik, tev.	52789	0,90	52649	140	22150	0,47	18760	3390

Novaberde, Birzenik		-			68634	1,46	68634	0
Ohri		-			74137	1,57	23364	50773
Öziçe, Çaçka, tev.	400	0,01	0	400	67152	1,42	66284	868
Pirlepe, Manastır		-			69447	1,47	10530	58917
Prevadi, Tekfurgölü, tev.	522076	8,91	518970	3106	7260	0,15	0	7260
Priştine	133133	2,27	128521	4612	70505	1,50	5304	65201
Radomir, Köstendil		-			157958	3,35	81825	76133
Rudnik, tev.	86724	1,48	86707	17		-		
Samako, Hasköy, Çirmen, Sofya, Tatarpazarı	243282	4,15	243282	0	62362	1,32	4602	57760
Saray, Akçahisar	38331	0,65	38331	0	22041	0,47	0	22041
Selanik	28200	0,48	14013	14187		-		
Semendire, Belgrad, tev.	100000	1,71	100000	0	4291	0,09	4291	0
Sidrekapsi	117707	2,01	111801	5906	39402	0,84	30620	8782
Silistre, Hırsova, Rasova, tev.	117034	2,00	116954	80	36426	0,77	0	36426
Siroz, Timurhisar	5073	0,09	2000	3073	50000	1,06	0	50000
Şehirköy, tev.	102247	1,75	102233	14	146678	3,11	144490	2188
Şumnu, Perakende-i Dimetoka, tev.		-			164910	3,50	92828	72082
Tırhala, Yenişehir, Alasonya	254666	4,35	232390	22276	34848	0,74	0	34848
Tırnova, tev.	79896	1,36	79896	0	12000	0,25	7611	4389
Ustrumca, tev.	136845	2,34	130749	6096		-		
Üsküb, Kalkandelen, Kırçova	15320	0,26	3451	11869		-		
Varna, tev.	4073	0,07	4073	0	83133	1,76	79593	3540
Vidin, Bana, gyr.	8242	0,14	8117	125		-		
Vişegrad, gyr.	3800	0,06	3716	84	134728	2,86	122102	12626
Vize, Gelibolu, tev.	89000	1,52	0	89000	43895	0,93	5689	38206
Vulçetrin	7848	0,13	7848	0		-		
Yanya, Narda	22527	0,38	3450	19077	34143	0,72	885	33258
Yenipazar, Bihor, Tirgovişte, tev.	91756	1,57	0	91756	73704	1,56	0	73704
Okunamayan		-			47408	1,01	7610	39798
<b>Toplam</b>	<b>5857612</b>	<b>100,00</b>	<b>4959761</b>	<b>897851</b>	<b>4715511</b>	<b>100,00</b>	<b>2712325</b>	<b>2003186</b>

Kaynak: KK 1774; MAD 2739.

### 3.5. İrsaliyeler

Osmanlı devletinde eyaletler mali bakımdan haslı ve salyaneli olarak taksim ediliyordu. Ayn-ı Ali'ye göre haslı eyaletler Rumili, Anadolu Karaman, Budun, Tamışvar, Bosna, Cezayir-i Bahr-ı Sefid, Kıbrıs, Zülkadiriyye, Diyarbekir, Rum, Erzurum, Şam, Trablus Şam, Haleb, Rakka, Kars, Çıldır, Trabzon, Kefe, Musul, Van, Şehrizur'dan salyaneli eyaletlerse Mısır, Bağdat, Yemen, Habeş, Basra, Lahsa, Cezayir-i Garb, Trablus Garb ve Tunus'tan oluşuyordu<sup>93</sup>.

Haslı eyaletlerin toprakları havass-ı hümayun, havass-ı vüzera, mirimiran ve ümera ile zeamet ve tımar olarak üçe ayrılırdı. Buraların mahsulatı sırasıyla padişaha (merkezi hazineye), yüksek rütbeli askerlere ve nihayet düşük rütbeli askerlere aitti.<sup>94</sup> Salyaneli eyaletlerin toprakları ise havass-ı hümayuna ait olup bütün mahsulatı padişaha aittir. Buraların gelirinden beylerbeylerine salyane, kul taifesine ulufe ödendikten sonra arta kalan merkezi hazineye gönderilirdi.<sup>95</sup>

Haslı ve salyaneli eyaletlerde havass-ı hümayun olan yerlerin mahsulatının, diğer bir ifadeyle merkezi devlete ait olan gelirlerin yönetimi buralarda teşkil edilen defterdarlıklarla yapılıyordu. Defterdarlık oluşturulmayan eyaletlerin gelirleri ise ya merkezdeki maliye teşkilatı<sup>96</sup> ya da nazır-ı emvaller<sup>97</sup> tarafından idare ediliyordu.

Eyalet defterdarlıklarında defterdarlar idaresi altında bulunan kalem heyetiyle eyaletin önceden devlet tarafından sayımları yapılarak tespit edilmiş gelirlerinin tahsilatı, giderlerinin sarfiyatı, bu ikisi arasındaki pozitif farkın merkeze irsaliyatı ve bunların

<sup>93</sup> Ayn-ı Ali Efendi, Kavanin-i Al-i Osman der Hülasa-i Mezamin-i Defter-i Divan, İstanbul: Enderun Kitabevi, 1979, s. 6-7.

<sup>94</sup> Tabakoğlu (1985), s. 48.

<sup>95</sup> Midhat Sertoğlu (haz.), Sofyalı Ali Çavuş Kanunnamesi, İstanbul: Marmara Üniversitesi Yayınları, 1992, s. 7.

<sup>96</sup> H.974-5/m.1567-8 mali yılında ayrı eyaletler olan Karaman, Erzurum ve Sivas (Rum)'ın mukataat gelirleri Anadolu Defterdarı'na bağlı Mukataacı-i Salis tarafından tutuluyordu. Ömer L. Barkan, "H. 974-975 (M. 1567-1568) Mali Yılına Ait Bir Osmanlı Bütçesi", İÜİFM, Cilt. 19, No. 1-4. (Ekim1957-Temmuz 1958), s.320.

<sup>97</sup> 1584 yılından hemen önce kurulması muhtemel olan Rum defterdarlığı idaresindeki gelirler daha önce nazır-ı emvallerce idare ediliyordu. Bunlar devlete ait gelirin toplanması, tahsili, devlet hazinesine teslimi, gerektiğinde yerli yerine harcanması, kayıtlarının tutulması gibi bir defterdardan beklenebilecek vazifeleri yerine getirirlerdi. Erol Özvar, "XVII. Yüzyılda Osmanlı Taşra Maliyesinde Değişim: Rum Hazine Defterdarlığından Tokat Voyvodalığına Geçiş", (Marmara Üniversitesi Sosyal Bilimler Enstitüsü, Basılmamış Doktora Tezi, 1998), s. 18-19.



cümlesinin muhasebatı işlerini görürlerdi.<sup>98</sup> Dolayısıyla ruznamçe defterlerinde buraların hesap ayrıntıları değil sadece irsaliyat adı altında gönderdikleri gelirlerin toplam miktarı gözüktür.

İrsaliye olarak tesmiye edilmeyen; fakat eyaletin devletle kendine has ilişkileri çerçevesinde hazineye gönderdiği gelirler ki Cezayir'in de içerisinde bulunduğu garp ocakları (diğerleri Tunus ve Trablusgarb) irsaliye göndermez; fakat iki üç senede bir hediye takdim edip tersaneden deniz harp malzemesi alırlardı<sup>99</sup>. Yine eyalet gelirlerinden bağımsız olmayan beylerbeyiler ve defterdarların peşinleri de eyalet gelirleri içerisine dahil edilmiştir.

Eyaletlerden irsaliye olarak 1000 yılında 37.974.516 akçe, 1001 yılında ise 51.060.028 akçe hazineye girmiştir. İrsaliyelerin toplam gelirler içerisindeki payı ise 1000 yılında % 15,24, 1001 yılında ise % 19,12'dir. 1000 yılına kıyasla 1001 yılında irsaliyelerde önemli bir artış yaşanmıştır. İrsaliyelerin eyaletlere göre dağılımı Tablo 3.15'te verilmiştir. Buna göre söz konusu farkın oluşmasında Şirvan, Trablusşam ve özellikle Diyarbakır irsaliyelerindeki artış etkili olmuştur. Diyarbakır irsaliyesindeki bu aşırı artışa muhtemelen eyalet mirimiranının değiştirilmesi neden olmuştur<sup>100</sup>. Şirvan ve Gence eyaletlerinden irsaliye olarak ham ipek gönderilmiş ve bunlar İstanbul'da satılarak bedelleri hazineye alınmıştır.

**Tablo 3.15**

**İrsaliyelerin Eyaletlere Göre Dağılımı (Akçe)**

Yıllar	1000				1001				
	Eyalet	Toplam	%	Mahsup	Nakit Giriş	Toplam	%	Mahsup	Nakit Giriş
Budin		100000	0,26	100000	0		-		
Cezayir		500050	1,32	0	500050		-		
Diyaribekir		2867798	7,55	0	2867798	9037662	17,70	0	2867798
Erzurum		1805884	4,76	275000	1530884	1392752	2,73	0	1255884
Gence			-			996835	1,95	0	0
Haleb		9064305	23,87	160640	8903665	11909804	23,33	0	8743025

<sup>98</sup> Erol Özvar, "Rum Eyaletine Ait H.1043-44/M.1634-35 Tarihli Bütçenin Tahlili", Osmanlı Ansiklopedisi, Ankara: Yeni Türkiye Yayınları, 1999, s. 150-152.; Ayrıca bkz., Halil Sahillioğlu, "Yemen'in 1599-1600 Yılı Bütçesi", Yusuf Hikmet Bayur'a Armağan, Ankara: TTK Basımevi, 1985, s. 287.

<sup>99</sup> Mustafa Nuri Paşa, Cilt.1, s.133.

<sup>100</sup> Diyarbakır mirimiranı Divane İbrahim Paşa ile eyalet defterdarı arasındaki anlaşmazlık ve mirimiranın azli için bkz., Selaniki, s. 274, 305.

Karaman	4873994	12,83	154797	3885897	4148101	8,12	0	3731100
Kefe*		-			691966	1,36	0	0
Kıbrıs	4265134	11,23	0	4265134	6449144	12,63	0	4265134
Rum (Sivas)	4107005	10,82	1423335	2683670	3145742	6,16	0	1260335
Şam	4707020	12,40	0	4707020	1702404	3,33	0	4707020
Şirvan	418810	1,10	70600	348210	4718450	9,24	10400	277610
Tamışvar	2040000	5,37	0	2040000		-		
Trablusşam	2060900	5,43	648010	1412890	6867168	13,45	10268	764880
Trablus	1163616	3,06	0	1163616		-		
<b>Toplam</b>	<b>37974516</b>	<b>100,00</b>	<b>2832382</b>	<b>34308834</b>	<b>51060028</b>	<b>100,00</b>	<b>20668</b>	<b>27872786</b>

Kaynak: KK 1774; MAD 2739.

\*Kefe mirimiranı Hasan Paşa'nın peşini olarak hazineye giren miktar

İrsaliyelerin hazineye aylık giriş dağılımı şekil 3.6'da verilmiştir. İrsaliyelerin hazineye girişleri receb, ramazan ve muharrem, aylarında yoğunlaşmaktadır ki bu dağılımı muhtemelen harcamaların vakti etkilemektedir<sup>101</sup>.

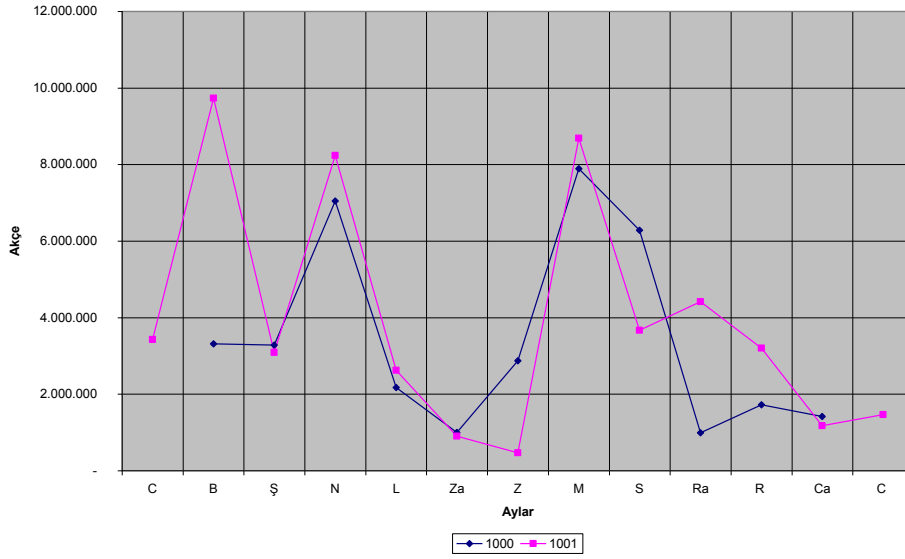

Şekil 3.6 İrsaliyelerin Aylara Göre Hazineye Giriş Dağılımı

Kaynak: KK 1774.; MAD 2739.

### 3.6. Berat, Şikayet ve Tezkire Resimleri

Berat bir vazife ve ya memuriyete atanarlara, kendisine bir gelir tahsis edilenlere, bir imtiyaz ya da muafiyet sahiplerine kendilerinden üst mevkidekilerin referansıyla

<sup>101</sup> Bkz., 23. dipnot.

çoğunlukla sadrazam mührüyle bazı hallerde hatt-ı hümayunla verilen ve bu kişilerin haklarını tasdik eden bir belgedir<sup>102</sup>.

İncelenen ruznamçelerde bulunan berat gelirleri, divan ve maliye kalemlerinden çıkan beratlarla ait olanlardır<sup>103</sup>. Bu kalemlerde hazırlanan beratlar müstakbel sahiplerinin ve ya onun vekilinin ödemesi gereken bir resme tabi tutulurdu. Böylece hasıl olan gelirlerin bir kısmı berat tezkiresini hazırlayan kalem erbabına bir kısmı da hazineye aktarılırdı<sup>104</sup> ki berat resimlerinin ruznamçeye yansıyan kısmı hazineye aktarılanlarıdır.

Berat resminin miktarı “ehl-i cihât”tan olanların hepsi için kendilerine tahsis edilen aylık üzerinden hesaplanırdı<sup>105</sup>. Büyük beylerbeyiliklerden 29000 küçüklerinden 14500 akçe berat resmi almak kanundu. Maliyeden çıkan mülkname beratları için ise köy veya mezranın bir aylık hasılı hesaplanarak resim miktarı tayin edilirdi<sup>106</sup>.

Orta-Doğu devlet geleneği adalet anlayışında reayanın şikayetini bizzat en üstün otorite olan hükümdara arz etmesi mümkündü. Osmanlı devletinde bu şikayetlerin yapıldığı merci padişahın hazır bulunduğu varsayılan Divan-ı Hümayun’dur<sup>107</sup>. Divan, reyadan gelen şikayet ve davalara bakıp karara bağlardı.

Maliye ile ilgili şikayetlerde ise defterdar evinde divan kurup hüküm verirdi<sup>108</sup>.

Divanda ve maliyede bakılan bu davalardan dolayı şikayet sahibinden resm-i şikayat adı altında bir bedel alınırdı.

Ruznamçelerde geçen “...*rusum-ı berevat ve ahkam-ı şikayat tabi divan/maliye...*” divandan/maliyeden çıkan beratlarla divanda/defterlikte bakılan davalardan alınan resimlerden hazineye giren gelirleri ifade eder. Bu gelirler kağıt eminlerinin sorumluluğundadır. Bunlardan divanın baktığı davalardan ve verdiği beratlardan 1000 yılında 3197097 akçe 1001 yılında 4886071 akçe, maliyede bakılan dava ve verilen

<sup>102</sup>Yusuf İhsan Genç, “Osmanlı’da Beratlar” (Basılmamış Yüksek Lisans Tezi, İstanbul Üniversitesi Edebiyat Fakültesi, 1988); Mübahat S. Kütükoğlu, “Berat”, DİA, Cilt. 5.

<sup>103</sup> Divandan ve Maliyeden çıkan beratların türleri için bkz.,Yusuf İ. Genç, s. 50-51.

<sup>104</sup> Yusuf İ. Genç, s. 67-68.

<sup>105</sup> Kanunname-i Sultan Süleyman Han, Beyazıt Devlet Kütüphanesi, Veliyyüddin Efendi ktb., nr. 1695, Aktaran Yusuf İ. Genç, s. 68.

<sup>106</sup> Yusuf İ. Genç, s. 68-69.

<sup>107</sup> Halil İnalcık, “Şikayet Hakkı: Arz-ı Hal ve Arz-ı Mahzar’lar”, Osmanlı Araştırmaları, Sayı. VII-VIII. (1988), s. 33.

<sup>108</sup> Abdurrahman Paşa Kanunnamesi, Milli Tettebular Mecmuası, Cilt. I, Sayı. 3, s. 556, Aktaran: Tabakoğlu, (1985), s. 40

beratlardan ise 1000 yılında 751224 akçe 1001 yılında 723429 akçe hazineye girmiştir (bkz., Tablo 3.16).

Merkez tarafından yapılması zorunlu olan tezkireli tımar tevcihlerinden alınan resimlerden dolayı hazineye giren gelirler ise ruznamçelerde “...*rusum-ı tımarha ve zeamet* ...” şeklinde ifade edilir ve Defter-i Hakani emininin sorumluluğundadır. Merkezden verilen tezkireler neticesi hazineye 1000 yılında 1188182 akçe, 1001 yılında ise 996251 akçe girmiştir.

**Tablo 3.16**

**Berat, Şikayat ve Tezkire Resimlerinin Toplamları (Akçe)**

Yıllar	1000			1001		
	Toplam	Mahsup	Nakit Giriş	Toplam	Mahsup	Nakit Giriş
<b>Berat ve şikayet resimleri</b>						
Tabi divan	3197097	2973451	223646	4886071	2649778	2236293
Tabi maliye	751224	557784	193440	723429	250154	473275
<b>Tımar, zeamet ve gyr. Resimleri</b>						
Tabi defter emini	1188182	1145573	42609	996251	273358	717380
<b>Toplam</b>	<b>5136503</b>	<b>4676808</b>	<b>459695</b>	<b>6605751</b>	<b>3173290</b>	<b>3426948</b>

Kaynak: KK1774.; MAD 2739.

**3.7. Pişkeş Gelirleri**

1000 senesinde 1108546 akçe, 1001 senesinde ise toplam 1495026 akçe pişkeş geliri olarak hazineye girmiştir.

Pişkeş, alt mevkidekilerin üst mevkidekilere saygı ve onların üstün otoritelerini kabul ettiklerine dair bağlılığın bir nişanesi olarak sundukları armağanlardır. Pişkeş Osmanlı Devleti’nde oldukça yaygındı. Vazife ve memuriyete atananlar ve ya bir gelir tahsis edilen kişiler kendilerine yetkilerini tevdi eden hükümdarlık beratlarını aldıkları anda pişkeş çekerlerdi<sup>109</sup>.

<sup>109</sup> Halil İnalcık, Osmanlı İmparatorluğu’nun Ekonomik ve Sosyal Tarihi (1300-1600), Halil İnalcık, Donald Quataret(editör) ; türkçeye çeviren Halil Berktaş, İstanbul : Eren Yayıncılık, 2000. s. 114 - 115, 455. Hediye eşitler arasında söz konusu olurken pişkeş alttan üste verilir. Hediye için bkz., Ali Bardakoğlu, “Hediye”, DİA, Cilt. 17.

İncelenen ruznamçelerde pişkeş gelirleri aynı ve nakdi olarak iki türdür. Nakit olarak hazineye giren pişkeş gelirleri, pişkeşi çekenler itibariyle Tablo 3.17'deki gibidir.

**Tablo 3.17**

**Pişkeş Gelirlerinin Kaynağına Göre Dağılımı (Akçe)**

Pişkeş Çekenler	Toplam		Nakit Girişler		Mahsup	
	1000	1001	1000	1001	1000	1001
Osman Paşa (şehrizol mirimiranı)	600000				600000	
Haydar Paşa (mirimiran)	160100		160100			
Mehmed Çelebi (Rumeli mücerredî)		967900		967900		
Ömer Bey (Budin mücerredî)		200000				200000
Mehmed Ağa (Dergahı Âli müteferrikası)	100000				100000	
Zeynel Çavuş (Dergahı Âli çavuşu)	55596		55596			
Trablusşam Çavuşluk pişkeşi	46070		46070			
Reisler	10810	11024	10810	11024	0	0
Hıristiyan din görevlileri	117626	309252	109346	309252	8280	0
Marhassa	18346	6850	9466	6850	8880	0
<b>Toplam</b>	<b>1108548</b>	<b>1495026</b>	<b>391388</b>	<b>1295026</b>	<b>717160</b>	<b>200000</b>

Kaynak: KK 1774.; MAD 2739.

Buna göre metropolit, piskopos ve patrik gibi Hıristiyan din görevlilerinin ref ‘ (azletmek), fevt (ölüm), feragat (istifa) gibi nedenlerle verilen beratlar dolayısıyla 1000 yılında 117626 akçe 1001 yılında 309252 akçe; yine aynı nedenlerle nehir reislerine verilen beratlardan sırasıyla 10810 ve 11024 akçe pişkeş geliri hazineye girmiştir. Ermeni din görevlileri olan marhassaların ise 1000 yılında 18346 akçe, 1001 yılında ise 6850 akçe pişkeşi vardır.

**3.8. Yörük, Eşkinci ve Müsellem Bedelleri**

Yörük ve müsellemler sefer zamanında top çekmek, yol tamir etmek, askere zahire taşımak gibi geri hizmetlerde kullanılan birliklerdi. Bunlar beşi sefere giden (eşkinci) geri kalanı da sadece sefer zamanlarında avarız mukabili olarak görülen kişi başı 55'er akçe bir miktarla eşkincilerin masrafını karşılayan yamaklardan oluşan otuzar kişilik ocaklar şeklinde örgütlenmişlerdi<sup>110</sup>.

<sup>110</sup> Ayn Ali (1979), s. 42-43.

Eşkinci olan beş kişi seferlere nöbetleşe katılırlardı. Eğer nöbetli olan eşkinci, bir özründen dolayı sefere gidemezse bunun karşılığı bir bedel öderdi<sup>111</sup> ki bu bedeller ruznamçelerde “*bedel-i yörük/müselleman/eşkinci*” olarak kayıtlı olan gelirlerdir.

Yörük bedelleri Yörük beylerinin, müselleman bedelleri ise dergahı ali çavuşlarının tahvili olarak kayıtlıdır.

Bu bedellerden 1000 yılında 506019 akçe, 1001 yılında ise 1109012 akçe hazineye girmiştir. Bunların nerelerden geldiği Tablo 3.18’de verilmiştir.

**Tablo 3.18**

**Yörük, Eşkinci ve Müselleman Bedellerinin Mekana Göre Dağılımı (Akçe)**

Yıllar	1000			1001		
	Toplam	Mahsup	Nakit Giriş	Toplam	Mahsup	Nakit Giriş
Akdağ, Yanbolu	36000	36000	0			
Çirmen				63420	12720	50700
Kocacık				139748	0	139748
Na'ldöken	60000	60000	0	200000	200000	0
Ofçabolu	286400	247350	39050	269844	30000	239844
Tanrıdağı	54119	0	54119	244000	231944	12056
Vize				192000	180000	12000
?(okunamadı)	69500	0	69500			
Toplam	506019	343350	162669	1109012	654664	454348

Kaynak: KK 1774.; MAD 2739.

### 3.9. Beytülmal

Varisleri belirli veya hazır olmayan mallardan varisi olmayanların tamamı, varisi çıktığı takdirde muhafaza edilen süre karşılığı alınan bir bedelden oluşan beytülmal gelirleri<sup>112</sup> 1001 yılında 2523715 akçe olup bunun 206591 akçesi mahsup işlemine konu olmuştur. Beytülmal gelirleri için 1001 tarihli ruznamçe defterinin sonunda Hazine-i

<sup>111</sup> Yörük bedeli için bkz., “Ve sahib-i özür olan eşküncüler subaşları marifetiyle bedel tutmak emirdir...”, Barkan (1943) s. 263; Müselleman bedeli için bkz., Halime Doğru, Osmanlı İmparatorluğunda Yaya, Müselleman, Taycı Teşkilatı (XV. ve XVI. Yüzyılda Sultanönü Sancağı), İstanbul: Eren Yayınları, 1990, s. 23-24.

<sup>112</sup> Mehmet Zeki Pakalın, “Beytülmal”, Osmanlı Tarih Deyimleri Ve Terimleri Sözlüğü, Cilt. 1., İstanbul, 2004, s. 225-26.

Amire'nin beytülmal-ı hassa gelirleri başlığıyla ruznamçeye ek (mülhak) muhasebe kayıtları tutulmuştur<sup>113</sup>.

### 3.10. Ziyade-i Evkaf

Sultan ve paşa vakıflarının gelirlerinin önemli bir kısmı kamuya ait gelirlerden oluşuyordu. Bu nedenle devlet yönetimi mali sıkıntı halinde bu vakıfların kaynaklarına el koyabiliyordu<sup>114</sup>. İncelenen ruznamçe defterlerinde böyle bir müdahale söz konusu vakıfların gelir fazlalarının hazineye aktarılması şeklinde mevcuttur.

Sultan ve paşa vakıflarının gelir fazlalarından 1000 yılında hepsi mahsup 120000 akçe 1001 yılında ise 361899 akçe mahsup, toplam 1258229 akçe hazineye girmiştir. 1001 yılı ruznamçesinde sultan ve vezir vakıflarından gelen bu ziyadeler için defterin sonunda ayrı bir başlık halinde bunların hesapları tutulmuştur. Bununla beraber Sultan Murad Han ve Kaptan Ali Paşa vakıflarının toplam 44200 akçelik kaydı ayrı olarak değil, ruznamçe içinde tutulmuştur. 1000 ve 1001 yılında hazineye giren evkaf ziyadelerinin vakıflara göre dağılımı Tablo 3. 19'daki gibidir.

**Tablo 3.19**

#### **Evkaf Ziyadelerinin Vakıflara Göre Dağılımı (Akçe)**

<b>Vakfın Adı</b>	<b>Vakfın Bulunduğu Yer</b>	<b>1000 Yılı</b>	<b>1001 Yılı</b>
Evkaf-ı Ayasofya-ı Kebir	İstanbul		738730
Evkaf-ı cami-i Kapudan Ali Paşa	Galata		208305
Evkaf-ı İsa Bey	Keleş/Aydın		25000
Evkaf-ı Kılıç Ali Paşa	Tophane		178194
Evkaf-ı Sultan Mehmed Han	Bursa		50000
Ezkaf-ı Sultan Orhan			30000
Evkaf-ı Sultan Murad Han	Edirne		28000
Evkaf-ı Sultan Süleyman Han	İstanbul	120000	
<b>Toplam</b>		<b>120000</b>	<b>1258229</b>

Kaynak: KK 1774.; MAD 2739.

<sup>113</sup>1000 yılında ise böyle mülhak bir beytülmal kaydı bulunmadığından birkaç gelirle birlikte bir mukataa oluşturan beytülmal kayıtları mukataa içerisinde değerlendirildi.

<sup>114</sup> Tefvik Güran, Ekonomik ve Mali Yönleriyle Vakıflar Süleymaniye ve Şehzade Süleyman Paşa Vakıfları, İstanbul: Kitabevi, 2006, s. 7-11.

### **3.11. Muhallefat**

Muhallefat geliri, vefat eden devlet adamlarının geriye bıraktıkları mallarının aileleri için uygun görülen miktar düşüldükten sonra hazineye aktarılması sonucu oluşan varidattır. Hazinesinin 1000 yılında 91686 akçe, 1001 yılında ise 159910 akçe mahsup olmak üzere toplam 710 400 akçe muhallefat geliri vardır.

### **3.12. Bedel-i Tımar**

Sefere eşmeyen tımarlı sipahilerden alınan bedellerin tutarı 1001 yılında 130 928 akçedir.

### **3.13. Mahsul-i Bağçe-i Hassa**

Sultana ait bağ, bahçe, bostan ve mandıralardan 1000 yılında 981190 akçe, 1001 yılında ise 1046189 akçe hazineye girmiştir. Bunların 277379 akçelik kısmı Edirne'den, buranın Bostancıbaşısı Süleyman Ağa, 1750000 akçesi ise Bostancıbaşı Ferhat Ağa tahvilidir.

### **3.14. Tashih-i Sikke**

1586 tağşişinden sonra kalp ve kırpık hale gelen gümüş paralara özellikle de akçeye standart kazandırmak amacıyla yapılan 1588–89 yılı sikke tashihinin finansmanı için sadece bu yıla mahsus salınan tashih-i sikke vergisinden 1000 yılında 80000 akçesi mahsup olmak üzere toplam 113120 akçe, 1001 yılında ise 202306 akçe hazineye girmiştir<sup>115</sup>.

### **3.15. Tebdil-i Akçe ve Hasene**

Eyaletlerden merkeze gönderilen irsaliyeler genellikle altın para cinsindedir. Buralarda her türlü parayla toplanan vergilerden altın olmayanlar irsaliye vakti esnaf ve sarraflara dağıtılarak altın paraya dönüştürülmeye çalışılırdı. Bu mübadele piyasa fiyatından değil, devletin lehine pozitif fark yaratacak bir kurdan yapılırdı. Bu işleme tebdil-i hasene denirdi<sup>116</sup>. Zikredilen pozitif fark ise hazineye giren tebdil-i hasene geliridir. Bu gelir 1000

<sup>115</sup> Halil Sahillioğlu, “Kuruluştan XVII. Asrın Sonlarına Kadar Osmanlı Para Tarihi Üzerine Bir Deneme”, (Basılmamış Doktora Tezi, İstanbul Üniversitesi, İktisat Fakültesi, 1958), s.66, 224, 225.

<sup>116</sup> Sahillioğlu (1958), s. 90.



yılında 1500000 akçedir. Tebdil-i akçe de buna benzer olarak hazinenin akçe ihtiyacında altın paraları lehine bir kurla bozdurması neticesi ortaya çıkan gelirlerdir. Tebdil-i akçe olarak 1000 yılında 20000 akçe, 1001 yılında ise 1062 216 akçe hazineye girmiştir.

### 3.16. Mevacib Baz be Hazine

Yapılan mevacip ödemelerinden herhangi bir sebeple hazineye geri dönenleri ifade eder. 1000 yılında 27424 akçe, 1001 yılında ise 14000 akçesi mahsup olmak üzere toplam 22908 akçe miktarı mevacip hazineye geri dönmüştür.

### 3.17. Bakıyye-i Muhasebat

Devletin çeşitli harcamalarını kendisiyle gerçekleştirdiği kurumlardan dönem sonunda muhasebesi fazla verenlerin bu fazlalıkları hazineye aktarıldı. 1000 yılında 115041 akçe mahsup olmak üzere toplam 125150 akçe, 1001 yılında ise 98921 akçe mahsup olmak üzere toplam 552744 akçe muhasebe bakıyyesi olarak hazineye intikal etmiştir. 1000 ve 1001 yıllarından muhasebeleri fazla veren kurumlar ve muhasebe fazlalıklarının miktarı Tablo 3.20'deki gibidir.

**Tablo 3.20**

### Muhasebe Bakiyelerinin Yıllara Göre Dağılımı (Akçe)

Muhasebe Türleri	1000	1001
Bakıyye-i muhasebe-i tımarha-i bazdaran maa mürde baha ve cizye ve ispençe ve aded-i ağnam ve rusum-ı saire-i bazdaran maa harc-ı tamga baha-i sipahiyan-ı ?(okunamadı)	115041	
Bakıyye-i muhasebe-i ihracat-ı lengerha-i donanma-i hümayun	10109	
Bakıyye-i muhasebe-i çuka-i Yeniçeriyân-ı dergah-ı ali		284476
Bakıyye-i muhasebe-i ihracat-ı İstabl-ı Amire		12800
Bakıyye-i muhasebe-i çav baha-i mütenevvia der kaza-i Varna		17298
Bakıyye-i muhasebe-i ihracat-ı Samako		10200
Bakıyye-i muhasebe-i ihracat-ı gencha-i serc der kaza-i Karahisar-ı Sahib		352
Bakıyye-i muhasebe-i donanma-i hümayun-ı Trablusgarb		148000
Bakıyye-i ihracat-ı bina-i kadırgaha-i donanma-i hümayun der Gelibolu		8000
Bakıyye-i derçin-i Ferhat Paşa der Sefer-i Acem		4996
Bakıyye-i muhasebe-i kendir ve rişte-i penbe		8305
Bakıyye-i muhasebe-i rişteha-i tire		720
Bakıyye-i muhasebe-i ihracat-ı Kirpas		57597
<b>Toplam</b>	<b>125150</b>	<b>552744</b>

Kaynak: KK 1774.; MAD 2739.

### 3.18. Karz

Hazine incelenen yıllarda devlet erkanından ve iç hazineden borçlanma yapmıştır<sup>117</sup>. Özellikle 1000 yılında hazine önemli miktarda borç almıştır. Bu yılda iç hazineden, yani padişahattan 6899665 akçe, diğer devlet erkanından 16.560.883 akçe, toplam da 23.460.548 akçe borçlanma yapılmıştır. (bkz., Tablo 3.21) ki bu miktar toplam gelirlerin % 9,41'ine tekabül eder. Bu miktarın 2107642 akçesi ise mahsup işlemine konu olmuştur. Bu yıldaki borçlanmalar harcamaların arttığı günlere denk gelmektedir<sup>118</sup>. 1001 yılında ise 1000 yılına göre daha az borçlanma miktarı 1114058 akçe iç hazineden, 1480310 akçe devlet erkanından olmak üzere toplam 2594376 akçedir. Bu miktarın 877525 akçesi mahsup işlemine konu olmuştur.

**Tablo. 3.21**

#### **Borç Alınan Kişiler ve Borçlanma Miktarı (Akçe)**

<b>Adı/ünvanı</b>	<b>1000 Yılı</b>	<b>1001 Yılı</b>
İç hazineden (Padişahattan)	6899665	1114058
Siyavuş Paşa Sadrazam	500000	
Hasan Efendi-i defterdar-ı vilayet-i Anadolu	586345	1340970
Yahya efendü defterdar-ı şıkkı sani	929950	
Mehmed Efendi defterdar-ı Anadolu		139348
?(okunamadı) Paşa mirimiran-ı sabık Tunus	480000	
Mehmed emin-i berevat tabi Divan	100000	
Ahmed ağa-i kethüda-i bevvin	600000	
Ahmed ağa-i mirahur-i küçük	1630000	
Haydar ağa-i cemaat-ı silahdaran	100000	
Süleyman ağa-i ebna-i sipahiyan	100000	
Mustafa çavuş	999840	
An yed-i Ömer Çavuş emin-i sabık-ı beytülmal	5962467	
Diğer*	4572281	
<b>Toplam</b>	<b>23460548</b>	<b>2594376</b>

Kaynak: KK 1774.; MAD 2739.

\*Çeşitli saray görevlileri eliyle hazineye giren ama kimden alındığı belli olmayan

<sup>117</sup> İç hazine ve dış hazine arasındaki ilişki için bkz, 1. Bölüm

<sup>118</sup> Bkz, 23. dipnot

### 3.19. Akçe-i Kışteha-i Cedid

“An tahvil-i Hasan Efendi defterdarı Anadolu an akçe-i kışteha-i cedid berayı donanma-i hümayun” olarak kayıtlı gelirden 1001 yılında 3084875 akçesi mahsup olmak üzere toplam 3774875 akçe hazineye girmiştir.

### 3.20. Sair Gelirler

Yukarıda tasnif edilen gelirlerden herhangi birisine dahil edilemeyen gelirler sair başlığı altında toplanmıştır. Bu başlıkta topladığımız gelirler 1000 yılında 3568956 akçe, 1001 yılında ise 5560066 akçe tutarındadır.

1000 yılı sair gelirleri aşağıdaki gibidir.

Gelir Türü	Akçe
Mevlana Muslihiddin kadı-i sabık Yenişehir mücerred-i ecnebiyan-ı kaza-i mezbure an akçe-i rusum-ı ?(okunamadı) der defter-i atik reaya mukayyed budend der dade tahrir der dest-i esbab-ı ahkam-ı şerif ve berat-ı hümayun zahir bude ez an sebep berai defter-i cedid kayd şude 20130 akçe tahsil kerde hala mevlanayı mezbur be divanı ali averde	20130
Ahmed Ağa ağa-i yeniçeriyani-ı cezire-i Kıbrıs an akçe-i peşin-i hod	300000
Mustafa ağa ser ?(okunamadı) enderun ki piş ez ini fi 4. Ca.1000 be cihet-i haride pareha-i menguş refte ve hazine-i amire teslim kerde bud	3180
Hasan Paşa mirimiranı Tamışvar ve Mehmed Efendi defterdarı hazine-i tamışvar an baha-i kadırgaha-i donanma-i hümayun ki piş ez in ba ferman-ı ali ta'yin şude	340000
(boş) an peşin bud şude an yed-i Mehmed Bey gulam-ı baki	50000
(boş) an yed-i Seyyid Çavuş	18515
an mahsuli evkafı merhum Kapudan Melih Ali Paşa	200000
Osman an ebna-i sipahiyan emin-i kirpas-ı tire ve zir-i came-i yeniçeriyani-ı dergah-ı ali der kaza-i Tırhala haride	1965
Mehmed Çeleb-i tacir-i hassa ki piş ez in fi 10.R.1000 pareha-i samur an hızane-i amire teslim şude bud an i-m ki be cihet-i baha-i postin-i samur an yed-i mehmed taciran be hızane-i amire fi 8.S. heride bud	70000
Voyvoda-i sabık-ı Eflak (boş) an yed-i Mehmed Çavuş	54400
Nuh Paşa mirimiran-ı sabık Budun an baha-i surahi ve maşraba ve ?(okunamadı) an nukre ki piş ez ini an hızane-i amire fi 7.L.1000 berayı keşiden pişkeş haride bud	22960
Hüseyn Ağa (boş)	800
Mehmed Paşa mirimiran-ı sabık vilayet-i Bağdat an baha-i sürahi ve maşraba ve tepsi an nukre ki piş ez in fi 22.Za.1000 an hızane-i amire berayı keşiden pişkeş ki be cihet-i mevacibi bazı kesan der ?(okunamadı) dade şud	23000
Hasan Efendi defterdarı hazine-i Anadolu an akçe-i kadırgaha an canibi Ahmed Paşa mirimiran-ı Maraş	30870

(boş) an canibi ?(okunamadı) Paşa an yed-i Mustafa çavuş Balcızade	590000
Ömer zuama mücerred vilayet-i (boş)	532372
an tahsil-i Sinan Paşa el-vezir	100776
Voyvoda-i cedid vilayet-i Eflak an baha-i sürahi ki piş ez in an hızane-i amire fi 21.N.997 berayı keşiden pişkeş haride	10620
Mirliva peşinlerinden	1154078
?(okunamayan)	45290
<b>Toplam</b>	<b>3568956</b>

Sair başlığı altındaki 1001 yılı gelirleri aşağıdaki gibidir.

Gelir Türü	Akçe
Oruç Han b. Süleyman ?(siline) becaı Alaaddin ki müteveffa şude ba arz-ı kadı-i Filibe	2000
An baha-ı gendüm-i miri ki an anbarı amire-i zahire-i mahrusa-i İstanbul ki an zamanı emanet-i İbrahim çavuşan-ı dergah-ı ali emin-i anbarı mezbure fi sene 995 der zimmet-eş baki mande ve hala tahsil şude	1000
Mevlana Torak kadı-i Pavlı der liva-i Hamid an vacib sene 1000 ber muceb-i defter-i mevlana Yusuf kadı-i Tire el-müfettiş an yed-i Ali Çavuş	70400
Mehmed Bey mirliva-i Hatvan an bakıyye-i akçe-i bey'(satmak) esban-ı karye-i İzor tabi kaza-i Vodina	3000
Mevlana ?(Okunamadı) Kadı-i Gölpazarı (boş) an yedi mustafa çavuş	23702
Mustafa çavuş an çavuşan-ı dergah-ı ali an akçe-i nühas-ı miri ki der bağçe-i hassa ihrac şude ve ba ferman-ı ali furuht şude fi 5.S.998	200000
Mevlana Mahmud Kadı-i Badracık an dakik ve şir ki an kaza-i mezbure berayı irsal kerden be sefer-i hümayun cem ve tahsil kerde (okunamadı) der İstanbul be mezkurin teslim şuden fermude. Dakik: 614,5 kile x fi 45 =27652 akçe Şeir:1830 kile x fi 14 =25620 akçe	53272
an bakıyye-i evkafı Rüstem Paşa der Eyüb an vacib sene 1001	4088
Ali Çavuş an çavuşan-ı dergah-ı ali nazır ve emini harcı hassa-i mahmiye-i Bursa an akçe-i peşin an malı hod an nakdiye ve mevacibi hademe-i tersahane dade şud	50000
Hasan Bey mir liva-i Menteşe an akçe-i Hasan Paşa mirimiranı Diyarbekir an yedi hacı mehmed el-mütevelli	449013
tabi' kalem-i istanbul // ? An patrik-i sabık an yed-i mehmed çavuş	75479
Davud Ağa ser mimaran-ı hassa an akçe ki piş ez in berayı harczade mimaran ve ?(okunamadı) ve tamirciyan ki berayı mühimmat-ı sefer-i hümayun der canib-i Rumili fersitade şud dade bud ve baz be hızane-i amire averde an yed-i Veli mimar	103000
tahsili hazret-i İbrahim Paşa mirimiranı sabık Diyarıbekir an malı mülk-i Ahmed Paşa an yedi Ömer çavuş	2332400
Mehmed bin Ali zuama-i vilayet-i (boş) an akçe-i hod ki berayı ilhak şuden be çavuşan-ı dergah-ı ali be hızane-i amire dade ber muceb-i arz-ı Davud Paşa mirimiranı Gence fi 17.Ca.1002 an yedi Hüseyin Çavuş	50000

Mustafa an zuama-i vilayet-i Rumili ki ber mucebi Ahmed Paşa mirimiranı Mısır an çavuşan-ı dergah-ı ali ilhak şuden fermude ber mucebi emr-i ali an malı hod be hızane-i amire 50000 dade	50000
Mehmed bin Süleyman an serraçin-i hassa berayı ilhak şuden be cemaat-ı çavuşan-ı dergah-ı ali an bakıyye-i mezbure anyedi Piri Çevuş	20470
Mehmed bin mehmed an zuama an akçe-i hod berayı ilhak şuden be çavuşan-ı dergah-ı ali be hızane-i amire daden fermude an yedi..	50000
Abdullah an zuama an akçe-i hod berayı ilhak şuden be çavuşan-ı dergah-ı ali be hızane-i amire daden fermude	50000
(okunamadı) kethüda-i voyvoda-i Boğdan an akçe-i caize ki be hazret-i Ferhat Paşa averde kabul ne kerde	29416
Pareha-i postin-i samur	100000
Mirliva peşinleri	373440
akçe-i bedel-i gılman-ı acemiyen	57300
akçe-i ba'z sipahiyan	25081
Boş Kayıtlar	1110355
Okunamayan kayıtlar	276650
<b>Toplam</b>	<b>5560066</b>

## **4. BÖLÜM**

### **16. YÜZYILIN SONUNDA YAŞANAN PARASAL EĞİLİMLER VE 1000 İLE 1001 TARİHLİ RUZNAMÇELERİN ARZ ETTİĞİ PARASAL DURUM**

#### 4.1. Osmanlı Para Sistemi ve Dönemin Para Siyaseti Bakımından Niteliği

Osmanlı para sistemi II. Mehmed'in ilk altın parayı bastırmasıyla bimetalist bir nitelik kazandı. Bu sistemde akçe hesap parasıydı ve bütün fiyatlar akçeyle ifade ediliyor, altın para olan sultani ile de piyasada teşekkül eden altın-gümüş oranı üzerinden bağlantı kuruluyordu. Böylece fiyatların sultaniyle ayrıca belirtilmesine lüzum kalmıyordu<sup>119</sup>.

Osmanlılar madeni para sistemlerinin bir sorunu olan ekonomideki işlem hacmine muadil para miktarının tedavülde bulundurulmasının doğal kısıtlılığı nedeniyle piyasada mümkün olduğunca çok değerli maden ve sikkenin dolaşımının teminini sağlamaya çalışıyordu. Bu yolda kıymetli maden ihracı yasaklanıp ithali teşvik ediliyor, kıymetli madenlerden eşya yapılması sınırlanıyor, memlekete malla gelen yabancı tacirin malla geri dönmesi isteniyor, yabancı paraların tedavülüne izin veriliyor, hatta teşvik ediliyordu. Bu sistemde herkesin elindeki değerli eşyayı darphanelerde bir bedel karşılığı para olarak kestirmesi serbestti. Bu da tedavülü destekleyen bir uygulamaydı<sup>120</sup>.

Osmanlı para sisteminin bir özelliği de esnekliği idi. Bu geniş memleket sahasında çeşitli para alanlarının mevcudiyeti ve para rayiçlerinin belirlenmesinde piyasanın takip edilmesi şeklinde tecelli eder<sup>121</sup>.

Para siyaseti bakımından incelenen yıllar, kıtalar arası kıymetli maden hareketlerinin ve merkezi hazinenin verdiği açıkların koşullandırıcılığında tezahür eden bir eğilimin içerisinde kendilerini gösterir. 16. yüzyılın ikinci yarısından itibaren başlayan bu eğilim, en meşhur parasal olay olan fiyat artışlarına sebep olmuştur. Bu bakımdan söz konusu dönem "fiyat artışları dönemi" olarak adlandırılır<sup>122</sup>.

Öteden beri batıdan Hindistan ve Çin'e doğru bir kıymetli maden ve buna karşılık ters yönde bir ipek ve baharat akışı mevcuttu. Osmanlı Devletini sürekli etkileyen bu akım 16. yüzyılın ikinci yarısından itibaren Amerika menşeli gümüşlerin guruşlar halinde Osmanlı piyasalarında görülmeye başlamasıyla daha da şiddetlendi. Asrın sonlarına doğru

<sup>119</sup> Para sistemleri hakkında genel bilgiler için bkz., Sabri Orman, İktisat, Tarih ve Toplum, İstanbul: Küre Yayınları, 2001, s. 192-203. Osmanlı para sisteminin bimetalist niteliği hakkında eleştirel bir değerlendirme için bkz., Şevket Pamuk, Osmanlı İmparatorluğu'nda Paranın Tarihi, İstanbul: Tarih Vakfı Yurt Yayınları, 2003, s. 77-81

<sup>120</sup> Ahmet Tabakoğlu, Toplu Makaleler 1: İktisat Tarihi, İstanbul: Kitabevi, 2005, s. 102-116.

<sup>121</sup> Pamuk, Osmanlı İmparatorluğu'nda Paranın Tarihi, s. 78.

<sup>122</sup> Döneme dair adlandırma ve Osmanlı para siyasetine ilişkin bir dönemleme için bkz., Ahmet Tabakoğlu, Türk İktisat Tarihi, İstanbul: Dergah Yayınları, 2000, s. 266-276.

iyice bollaşan bu gümüşler altın-gümüş nispetini altın lehine değiştirdi ve böylece altın paraları iyi hale getirerek piyasadan çekilmesini intaç ettirdi. Para tedavülünün yapısına sinen bu genel etki Osmanlı memleketinin içerisindeki altın para hareketlerini de etkiledi; binaenaleyh merkeze irsaliyelerini altın olarak göndermesi gereken güney eyaletleri altın bulmakta zorlanıp gümüş paraları da göndermeye başladılar (bkz., Tablo 4.2 ve Tablo 4.3). Bunun yanı sıra Osmanlı memleketinde gümüş, doğudakinden daha ucuzdu ki bu sebeple de doğruya doğru gürüş kaçışı yaşanıyordu<sup>123</sup>.

Para siyasasını etkileyen bir diğere etmen de fiskalist devletin mali açıklarıydı. 16. yüzyılın ikinci yarısından itibaren başlayan yapısal değişikliklerin, kıymetli maden hareketlerinin neden olabildiği kadarıyla fiyat hareketlerinin yol açtığı mali açıkların ve uzun süreli İran harplerinin yol açtığı mali açıkların finansmanı için tağşişler bir politika aracı olarak kullanılmıştır<sup>124</sup>. 1586 yılında yapılan tağşişle akçe % 50 değere kaybına uğrattıldı ve akçe istikrarsız bir hal aldı. Artan kalpazanlık ve kırpma faaliyetleri akçenin hesap parası olma işlevini de zedeledi. Böylece küçülen ve istikrarsızlaşan akçe yerini yavaş yavaş, 16. yüzyılın ikinci yarısından itibaren kullanımı artma trendinde olan, gürüşlara bırakmaya başladı<sup>125</sup>. Piyasada dolaşan kalp ve kırpık paralara standart kazandırmak için devlet 1589 yılında umumi bir sikke tashihine gitti. Bu tashihle aşırı değere kura sahip olan padişahiler tasfiye edilip bu paralarla akçe basıldı (bkz., Padişahi başlığı).

16. yüzyılın sonlarına doğru yaşanan para piyasasındaki bu değişimler ve eğilimler, 990 yılı bütçesi ile 1000 ve 1001 ruznamçelerinin gösterdiği hazineye giren para türleri ve bunların değere olarak toplam içerisindeki paylarını gösteren Tablo 4.1'den takip edilebilir. Hazineye giren para türleri piyasa tedavül yapısını tam göstermese de bu yapıdan etkilenmediği de söylenemez.

---

<sup>123</sup> Halil Sahillioğlu, "Osmanlı Para Tarihinde Dünya Para ve Maden Hareketlerinin Yeri", ODTÜ Gelişme Dergisi, İktisat Tarihi Özel Sayısı (1978), s. 5-15.; Halil Sahillioğlu "Bir Asırlık Osmanlı Para Tarihi 1640-1740", (Basılmamış Doçentlik Tezi, İstanbul Üniversitesi İktisat Fakültesi, 1965),s. 10-13.

<sup>124</sup> Pamuk, Osmanlı İmparatorluğu'nda Paranın Tarihi, s. 143-161., Ömer Lütfi Barkan, "XVI. Asrın İkinci Yarısında Türkiye'de Fiyat Hareketleri", TTK Belleten, No. 136 (Ekim 1970), s. 589-607.

<sup>125</sup> Sahillioğlu (1958), s. 210-214, 224-227.



**Tablo 4.1****990, 1000 ve 1001 Yıllarında Hazineye Giren Para Türleri Ve Bunların Kıymet Olarak Toplam İçerisindeki Payları (Akçe)**

Yıllar	990			1000			1001		
	Adet	Kıymet	%	Adet	Kıymet	%	Adet	Kıymet	%
<b>Altın Paralar</b>	<b>1090352</b>	<b>64361561</b>	<b>20,51</b>	<b>428571</b>	<b>50762030</b>	<b>20,37</b>	<b>545020</b>	<b>64342458</b>	<b>24,10</b>
Hasene sikke	10074159	63440961	20,22	396647	46886582	18,81	543825	64262234	24,07
fi 120			-	41118	4934160	1,98	45442	5453040	2,04
fi 118			-	355529	41952422	16,83	498383	58809194	22,02
Hasene-i Kurona	21	1050	0,00	803	78698	0,03	980	58160	0,02
fi 98			-	801	78498	0,03	691	1960	0,00
fi 100			-	2	200	0,00	190	19000	0,01
fi 200			-	0	0	-	12	2400	0,00
fi 4 hasene sikke			-	0	0	-	87	34800	0,01
Hasene-i Engürüsiye fi 118	15056	858192	0,27	30000	3540000	1,42			-
Hasene-i Kebir fi 230			-	1116	256680	0,10			-
Sakız	300	17000	0,01			-			-
Hasene-i Nakıs fi 110	794	43670	0,01			-	151	16610	0,01
Hasene-i Kemayar fi 100			-			-	53	5300	0,00
Nısf	1	29	0,00			-			-
Selimi	1	35	0,00			-			-
Hasene-i Nukre fi 14	20	269	0,00	5	70	0,00	11	154	

									0,00
<b>Altın Külçeler</b>	<b>11535 gram</b>	<b>172335</b>	<b>0,05</b>	<b>360</b>	<b>50400</b>	<b>0,02</b>	<b>266</b>	<b>37240</b>	<b>0,01</b>
Zeheb	11535 gram	172335	0,05			-			-
Zer-i Sebuke fi 140/miskal			-	360	50400	0,02	266	37240	0,01
<b>Gümüş Paralar</b>	<b>190717293</b>	<b>244443375</b>	<b>77,91</b>	<b>121756088</b>	<b>197748166</b>	<b>79,34</b>	<b>113776013,5</b>	<b>202129430</b>	<b>75,70</b>
Akçe	182746348	182746348	58,25	120625967	120625967	48,40	112458704	112458704	42,11
Guruş	196166	7963453	2,54	1126231	76835641	30,83	1317309,5	89670726	33,58
fi 70			-	125966,5	8817655	3,54	46840	3278800	1,23
fi 68			-	1000264,5	68017986	27,29	1270469,5	86391926	32,35
Guruş-ı Kebir fi 80			-	3557	284560	0,11			-
Padişahi fi 6	7663712	53669752	17,11	333	1998	0,00			-
Halep Paresi	459	688	0,00			-			-
Penz (küçük)	102778	51389	0,02			-			-
Penz (büyük)	7830	11745	0,00			-			-
<b>Gümüş Külçeler</b>	<b>82754 gram</b>	<b>121194</b>	<b>0,04</b>	<b>85886</b>	<b>649367</b>	<b>0,26</b>	<b>49460</b>	<b>370950</b>	<b>0,14</b>
Padişahi hurda fi 6,5 /dirhem			-	3700	24050	0,01			-
Akçe-i kemayar hurda fi 3/ dirhem			-	1350	4050	0,00			-
Nukre fi 7 dirhem			-	33366	233562	0,09			-
Nukre fi 7,5 dirhem			-	43510	326325	0,13	16310	122325	0,05
Nukre-i halisa fi 7,5 dirhem			-			-	33150	248625	0,09
Nakdiyye-i (?okunamadı) fi 15,5/dirhem			-	3960	61380	0,02			-
<b>Diğer</b>		<b>3683</b>	<b>0,00</b>	<b>53</b>	<b>3180</b>	<b>0,00</b>	<b>1700</b>	<b>85000</b>	<b>0,03</b>
Şem'-i bal/kıta' fi 50			-			-	1700	85000	0,03

Zıra'(menfuş olarak) fi 60			-	53	3180	0,00			-
Zencir, Gem v.s.		3683	0,00			-			-
Tefavüt-i Hasene ve Guruş		4912497	1,57			-			-
<b>Toplam Gelir</b>		<b>313744645</b>		<b>249252188</b>			<b>267028985</b>		

Kaynak: KK 1774, ; MAD 2739.; MAD 893:M. Genç ve Özvar E., (2006), Cilt. 2, s. 31-97.

\*İlk sütunda para türleriyle birlikte verilmiş olan para kurları ve ölçü birimleri 1000 ve 1001 yılları için geçerlidir.

\*\*1000 ve 1001 yıllarında tefavüt hesaba katılmamıştır.

Buna göre 16. yüzyılın sonlarında Osmanlı para piyasalarında yaklaşık on yıl içerisinde piyasada tedavül eden altın ve gümüş paranın piyasadaki payları pek değişmemiştir; fakat bazı altın paralar piyasadan çekilmiştir. Para piyasasında asıl hesaplaşma altın ile gümüş arasında değil, gümüş paraların kendi aralarında yaşanmıştır. Piyasadaki guruslar akçe ve özellikle de padişahi aleyhine artış göstermiştir.

## 4.2. Para Türleri

1000 ve 1001 yılında hazineye giren gelirler altın ve gümüş paralarla birlikte altın ve gümüş külçeler ve metalar üzerinden hazineye akmıştır.

### 4.2.1 Altın Paralar

#### 4.2.1.1. Hasene Sikke (Sultani)

Sultani Osmanlıların kendi adlarına darp ettikleri altın sikkeydi. İlk olarak H. 882, miladi 1477-78 yılında II. Mehmed tarafından muasırı birçok paraya model olan Venedik dukasının standartlarında bastırıldı.

İlk sultaniler 3,572 gram ağırlığında saf altın olarak darp edildi ve 17. yüzyılın sonlarına kadar herhangi bir operasyona uğramadan vezin ve ayar itibariyle istikrarlı bir para olarak kaldı<sup>126</sup>.

Ruznamçe kayıtlarına göre sultani 120 ve genellikle de 118 akçelik kurlarla hazineye kabul edilmiştir; fakat bu yıllarda sultaninin piyasa kuru 120 akçedir. Sultaninin iki akçe eksikliğine, yani 118 akçeye hazineye alınmasının sebebi ise sıvış yılı buhranları için önceden tasarruf yapma amacıdır. Zira bu paralar harcanırken normal kurundan hesaplanır ve aradaki fark da tefavüt-i hasene olarak adlandırılırdı<sup>127</sup>. Düşük kurla hazineye alınan

---

<sup>126</sup> Sahillioğlu (1958), s. 105-115; Pamuk, Osmanlı İmparatorluğu'nda Paranın Tarihi, s. 66-67. Sultaninin vezinde ufak değişmeler de olmuyor değildi. İlk olarak 100 tebriz miskalinden 129 sikke olacak şekilde kesilen sultaniler, daha sonra sultaninin piyasada tutulmasıyla birlikte 1526'da 100 miskalden 130 sikke; 1564'ten sonra ise 100 miskalden 131 sikke olacak şekilde darp edilmişti. Pamuk, Osmanlı İmparatorluğu'nda Paranın Tarihi, s. 67-68.

<sup>127</sup> Sıvış yılı buhranları harcamalarının çoğu ay yılı takvimine, gelirlerinin mühim bir kısmı güneş yılı takvimine göre tanzim edilmiş olan devletin iki takvim yılı arasında ay yılı aleyhine mevcut 11 günlük farkın 33 yılda bir 1 yıla ulaşmasıyla ortaya çıkan gelir yılı mevcut olmayan bir harcama yılının sebep olduğu mali bir buhrandı. Devletin bu durumun halli için aldığı tedbirlerden birisi tefavüt-i hasene uygulaması idi. Bu uygulamayla devlet hazineye giren altın ve gümüş paraları düşük kurla hazineye alıp harcamaların ise normal

sultaniler 1000 yılında 355529 sikke, 1001 yılında 498383 sikke idi ve bunların çoğu iktisadi faaliyet sonucu oluşan gelir kaynaklarından geliyordu. Bu gelir kaynaklarından 1000 ve 1001 yıllarında haseneler fazlaca mukataa ve irsaliyeler üzerinden hazineye gelmektedirler (bkz., Tablo 4.2 ve Tablo 4.3). Bunun sebebi ise bazı eyaletlerin irsaliyelerini altın olarak gönderme gerekliliği yanında, mukataaların payını da açıklamada da geçerli olabilecek, bir defada hazineye ödenen miktarların fazla oluşudur. Normal kurla hazineye kabul edilen sultaniler ise 1000 yılında 41118 sikke, 1001 yılında 45442 sikkedir. Normal kurla hazineye alınan sultanilerin gelir kaynağı 1000 yılında çoğunlukla hazinenin özel şahıslardan aldığı borçlar, 1001 yılında ise Şirvan ve Gence eyaletlerinden gelip İstanbul'da satılan ham ipeklerin bedelleridir (bkz., Tablo 4.2 ve Tablo 4.3).

Bunların yanında 1001 senesinde nakıs ve kemayar haldeki ayarı bozuk sultanilerde hazineye yapılan ödemelerde kabul edilmiştir. Bunlardan hasene-i nakıs olarak adlandırılan paranın kuru 110 akçe, hasene-i kemayarın kuru ise 100 akçe üzerinden hesap edilmiştir. Mevcutları ise sırasıyla 151 ve 53 sikkedir.

1000 yılı ruznamçe verilerine göre merkezi hazineye ait gelirlerin parasal dağılımında sultani % 18,8, toplam altın paralar içindeki dağılımda ise % 92,2 bir paya sahiptir. 1001 yılı içinse bu veriler sırasıyla % 24,1 ve % 99,8'dir. Buna göre 16. yüzyılın ilk yarısında hem üretim miktarı hem de piyasada tedavülü artmaya başlayan sultani, yüzyılın sonlarında altın paralar içinde kullanımı en yaygın olan para haline gelmiş ve Amerikan gümüşlerinin Osmanlı piyasasına akışıyla iyi para durumuna düşüp yüzyılın son çeyreğinden itibaren piyasalardan çekilmeye başlayan altınlar sultaniden ziyade diğer altın paralar olmuştur (bkz., Tablo 4.1) <sup>128</sup>. Tablo 4.1'de piyasadaki altın paraların tedavülünde bir daralma yok gibi gözükabilir. Fakat eyalet irsaliyelerine bakarsak altın olarak gönderilmesi gereken irsaliyeler içerisinde büyük miktarda gümüşün de bulunduğu görülür (bkz., Tablo 4.2 ve Tablo 4.3). Burada hazineye giren para türüyle piyasada tedavül eden para türü arasında ayniyet olmayacağını ve hazineye para kabul teamülleri ve hazineye bir defada yapılan ödemelerin büyüklüğünün hazineye giren paralar üzerinde etkili olabileceğini vurgulamak gerekir.

---

kurla yapılmasıyla bir fazlalık meydana getirmiş oluyordu. Halil Sahillioğlu, "Sıvış Yılı Buhranları", İÜİFM, Cilt. 27, Sayı. 1-4 (1967-68) s.75-83.

<sup>128</sup> 16. yüzyılda sultani tedavülünün genel eğilimi için bkz., Sahillioğlu, (1978), s. 5-15.; Sahillioğlu (1965), s. 10-12.; Pamuk, Osmanlı İmparatorluğu'nda Paranın Tarihi, s. 67-72.

#### 4.2.1.2. Hasene-i Engürüsiye:

Engürüsiye, Macar kralı Karlo Robert (1308-1342) tarafından Floransa filorini model alınarak basılmış bir Macar altın sikkesiydi. Bu para Macaristan, Almanya ve zaman zaman da Eflak, Boğdan ve Erdel voyvodaları tarafından kendi adlarına hakimiyet alanlarında darp ediliyor ve Osmanlı Devleti içerisinde Balkanlar, Macaristan ve Avusturya'ya sınır olan bölgelerde tedavül ediyordu<sup>129</sup>.

1000 yılında hazineye girin engürüs altınlarının tamamı Erdel kralı tarafından cizye ödemesini gerçekleştirmek için gönderilen 30000 sikkeden ibarettir. Bunların toplam altın para içindeki nispeti ise % 6.9'dur.

Bu paranın kur değeri nakdiye olarak toplamları verilmediği için ruznamçeden tespit edilemedi. Fakat bu para Venedik dukasından ve Osmanlı hasenesinden 15. ve 16. yüzyıllarda iki akçe eksik seyrediyordu<sup>130</sup>. Bu durumda bir engürüs altınını 118 akçe olarak tahmin edebiliriz.

#### 4.2.1.3. Hasene-i Kurona:

Ruznamçelerde geçen bir başka altın para türü de kuronadır. Bu sikke muhtemelen bir Orta Avrupa parasıdır<sup>131</sup>.

Kuronalar toplam altın para içerisinde 1000 yılında % 0,15'lik, 1001 yılında ise % 0,09'luk çok küçük paylara sahiptir.

Ruznamçe kayıtlarından anlaşıldığına göre kuronalar farklı kur değerlerine dolayısıyla da farklı vezin ya da ayara sahip paralardır. Bunlar 98, 100, 200, 480 akçelik kuronolardır . 98 akçeyle hazineye alınan kuronalar tefavüt uygulamasına maruz kalan 100 akçelik kuronolardır. Bunların miktarları Tablo 4.1'de verilmiştir.

#### 4.2.1.4. Hasene-i Kebir:

Bu paranın kuru 230 akçeye yakındır. 1000 yılında Kıbrıs eyaletinin irsaliyesi içerisinde hazineye giren toplam 1116 sikkeden ibarettir.

<sup>129</sup> Sahillioğlu (1958), s. 146-147.; Sahillioğlu (1965), s. 43-44.

<sup>130</sup> Sahillioğlu (1958), s. 147.

<sup>131</sup> Sahillioğlu (1978), s. 12.

#### **4.2.1.5. Hasene-i Nukre:**

Hasene-i nukre 14 akçe değerinde bir sikkedir. 1000 yılında 5, 1001 yılında 11 sikke mevcudu vardır.

#### **4.2.2. Altın Külçeler**

##### **4.2.2.1. Zer-i Sebûke:**

Zer-i Sebûke 140 akçe kıymetinde bir altın külçedir. 1000 yılında 360 miskal, 1001 yılında 266 miskal Sidrekapsi maden ve darphane mukataası geliri üzerinden hazineye girmiştir.

#### **4.2.3. Gümüş Paralar**

##### **4.2.3.1. Akçe**

Akçe, Osmanlıların saf gümüş olarak bastıkları bir paraydı. İlk olarak Orhan Bey tarafından 1326-27 senesinde İlhanlı ağırlık birimi olan 4,608 gramlık Tebriz miskalinin  $\frac{1}{4}$ 'i (1,151 gram) olacak şekilde darp edildi ve 17. yüzyılın ortalarına kadar mübadele aracı ve birçok para türünün deveren ettiği geniş memleket sahasında tek hesap birimi olarak kullanıldı<sup>132</sup>. Akçenin hesap parası olarak kullanılması ruznamçelerde de muhtelif paralarla hazineye yapılan ödemelerin her kayıtta akçe, ruznamçelerde geçen adıyla nakdiye, olarak toplamının verilmesi şeklinde görülür.

Akçe, II. Mehmed'in saltanatına kadar ağırlık ve kıymet olarak mühim bir değişmeye maruz kalmadı; fakat bu padişahın merkezileştirici müdahalelerinin bir unsuru olarak hazineyi güçlendirme gereği ve ayrıca yaşanan gümüş kıtlığı akçe taşıması uygulamasını doğurdu ve bir politika aracı olarak ortaya çıkardı; sonuçta akçenin ağırlığı 0,768 grama kadar düştü. 1491'den I. Süleyman'ın ölümüne kadar akçe istikrarlı gitti; fakat 1566'da II. Selim'in tahta geçmesiyle başlayan ve giderek süreklilik kazanan taşıma ve tashihiye maruz kaldı. Bu taşımalardan birisi incelenen yıllar öncesine rastlayan 1585-86 büyük taşımadır. Bu taşıma ile birlikte 100 dirhem gümüşten 450 akçe yerine 800 akçe kesilmeye başlandı. Böylece akçenin ağırlığı % 44 azalarak 0,38 gram olurken sultani

---

<sup>132</sup> Sahillioğlu (1958), s. 20-72.

karşısında da akçe 1/60'tan 1/120 sultaniye gerileyerek % 50'lik bir devalüasyon yaşadı<sup>133</sup>. Akçenin tağşiş edilmesi onun kullanımının yaygın olmasından ileri geliyordu ki böylece hazinenin tağşişten umduğu kazanç yüksek olabilirdi, bunun gerçekleşmesi ise bütün akçelerin en kısa zamanda darphanelerden geçirilmesine bağlıydı. Bu başarısızlığı için akçe söz konusu tağşişten sonra kalp ve kırık hale geldi; hazine dahi akçeyi kabulde zorluk çıkarıyordu. Bu durumun ıslahı için 1588-89 yıllarında sikke tashihine gidildi ve geniş çaplı bir akçe tashihi yapıldı<sup>134</sup>. Bu tashihinin akçeye bir istikrar kazandırdığı söylenebilir; zira 1000 ve 1001 yılında hazineye giren akçelerin toplam içerisindeki payı sırasıyla % 48 ve % 42'dir (bkz., Tablo 4.1).

#### 4.2.3.2. Guruş

Guruşlar, Avrupa'dan Osmanlı piyasalarına gelen iri gümüş paralardı. 1554 yılı civarında Budin'de gündelik hayatta kullanılmaya başlanan bu paralar 1570'lere doğru İstanbul'da 16. yüzyılın son otuz yılında ise bütün memleket sahasında kullanılır hale gelmiştir<sup>135</sup>. Bu guruşlar çoğunlukla Hollanda'nın aslanlı taleriyle İspanya'nın sekiz reallikleridir. Ruznamçelerde mevcut haliyle guruşlar "guruş-ı kebir" ve sadece "guruş" olarak adlandırılıyor. Bunlardan guruş-ı kebir İspanya'nın sekiz reallikleriydi<sup>136</sup>. Guruş ise muhtemelen Hollanda taleri, diğer adıyla esedi guruştur<sup>137</sup>. Guruş-ı kebirler 1000 yılında Kıbrıs irsaliyesi içerisinde gelen 3557 adetden ibarettir. Guruş ise 1000 yılında 1126231 adet, 1001 yılında 1317309,5 adetle mevcuttur. Guruş-ı kebirler 80 akçelik kurla, guruş ise 68 ve 70 akçelik kurlarla hazineye kabul edilmiştir. 68'lik guruşlar tefavüt uygulamasına uğramış 70'lik guruşlardır. Yukarıda Osmanlı memleketinde kullanımının artış sebeplerine değinilen guruşlar 990 yılında hazineye giren bütün paralar içerisindeki kıymet olarak payı % 2.54'den 1000 yılında % 30,83, 1001 yılında ise % 33,58'e yükseliyor (bkz., Tablo 4.1).

#### 4.2.3.3. Padişahi

Padişahi, 16. yüzyılın başlarında Osmanlıların Safevileri yenerek ele geçirdiği Doğu Anadolu, Güney Kafkaslar, Irak ve Mezopotamya bölgesinde büyük gümüş sikke

<sup>133</sup> Sahillioğlu (1958), s. 167.

<sup>134</sup> Sahillioğlu (1958), s. 220-230.

<sup>135</sup> Sahillioğlu (1978), s. 12-13.

<sup>136</sup> Sahillioğlu (1978), s. 12.

<sup>137</sup> Ruznamçelerde geçen "guruş" ile esedilerin kur değerleri aynı dönemde bir birine eşittir. Esedinin kur değeri için bkz. Pamauk, Osmanlı İmparatorluğu'nda Paranın Tarihi, s. 152.



kullanma geleneğinin devamı olarak buralardaki darphanelerde bastırdıkları 3,4 ila 4,65 gram ağırlığındaki paralardır. Bu para şahi ve selimi olarak da anılırdı<sup>138</sup>.

Padişahilerin 16. yüzyılın ikinci yarısında özellikle Osmanlı-İran savaşı sırasında bölgedeki askeri harcamalara bağlı olarak üretimi artış gösterdi<sup>139</sup>. Devletin padişahiyi hazineye kabulde uyguladığı kur değerinin padişahinin içerdiği gümüş miktarının temsil edebileceği kurdan yüksek olması da bir yandan bu paranın üretimini artırıp kullanıldığı coğrafi sahayı genişletirken diğer yandan akçenin kırılmasına neden oluyordu<sup>140</sup>. Bu nedenle İran harbinin sonlarına denk gelen ve akçeye istikrar kazandırmak için yapılan 1589 sikke tashihiyle birlikte padişahiler piyasadan çekilip tedavülü engellenmeye çalışılırken aynı zamanda bu padişahiler, istikrarı için akçe üretiminde kullanılıyordu<sup>141</sup>. Netice itibariyle 1000 yılında adedi 6 akçe hesabıyla sadece 333 adet ve hurda olarak da dirhemi 6,5 akçe hesabıyla 3700 dirhem padişahi hazineye girmiştir. 1001 yılında ise padişahi girişi olmamıştır (bkz., Tablo 4.1). Bu yıllarda padişahinin ağırlığı 2,2 ila 3,1 gram aralığındaydı<sup>142</sup>.

#### 4.2.4. Gümüş Külçeler

Dirhem ağırlıklarıyla anılan bu külçelerden 1000 yılında 3700 dirhem ve dirhemi 6,5 akçe hesabıyla padişahi hurda, 1350 dirhem akçe-i kemayar hurda 3 akçe hesabıyla, 33366 dirhem Nukre 7 akçe hesabıyla, 43510 dirhem Nukre 7,5 akçe hesabıyla, okunamayan bir külçe de 3960 dirhem olup dirhemi 15,5 akçe hesabıyla hazineye girmiştir. 1001 yılında ise 16310 dirhem Nukre 7,5 akçe hesabıyla, 33150 dirhem nukre-i halisa 7,5 akçe hesabıyla hazineye girmiştir (bkz., Tablo 4.1).

#### 4.2.5. Diğer

Bunlar, altın ve gümüş para ya da külçe olmayıp gelir kaynağının niteliğine göre hazineye gönderilen mallardan oluşur. Bu şekilde 1000 yılında 53 zıra' menfuş, zıra'sı 60

<sup>138</sup> Pamuk, Osmanlı İmparatorluğu'nda Paranın Tarihi, s. 110-114.

<sup>139</sup> Pamuk, Osmanlı İmparatorluğu'nda Paranın Tarihi, s. 112.

<sup>140</sup> Sahillioğlu, (1958), s. 90-91. Padişahinin içerdiği gümüşe uygun kur değeri 7 akçe idi. Fakat devlet bu para için 8 akçelik kur uyguluyordu.

<sup>141</sup> Sikke tashihi dönemine rastlayan bir ruznamçe defterinde 1,6 milyon adetten fazla padişahi hazineye girdiği ve hazineden bir çok defa akçe darbu için darphaneye padişahi, hurda padişahi gönderildiği görülüyor. BOA., KK 1772.

<sup>142</sup> Pamuk, Osmanlı İmparatorluğu'nda Paranın Tarihi, s. 113.

akçe hesabıyla, 1001 yılında kıta'sı 50 akçe olan şem'i bal 1700 kıta' miktarıyla hazineye alınmıştır (bkz., Tablo 4.1).

**Tablo 4.2****1000 Yılı Para Türlerinin Gelir Türlerine Göre Dağılımı (Adet)**

<b>1000</b>	<b>Toplam</b>	<b>Mukataat</b>	<b>%</b>	<b>Cizye</b>	<b>%</b>	<b>Avarız</b>	<b>%</b>	<b>İrsaliyat</b>	<b>%</b>	<b>Karz</b>	<b>%</b>	<b>Diğer</b>	<b>%</b>
<b>Altın Paralar</b>	<b>428571</b>	<b>115238</b>		<b>62177</b>	<b>14,51</b>	<b>63449</b>		<b>135786</b>		<b>32783</b>		<b>19138</b>	
			<b>26,89</b>				<b>14,80</b>		<b>31,68</b>		<b>7,65</b>		<b>4,47</b>
Hasene sikke	396647	114520	28,87	32166	8,11	63374	15,98	134668	33,95	32781	8,26	19138	4,82
fi 120	41118	2215	5,39	631	1,53	0	-	5447	13,25	32781	79,72	44	0,11
fi 118	355529	112305	31,59	31535	8,87	63374	17,83	129221	36,35	0	-	19094	5,37
Hasene-i Kurona	803	713	88,79	11	1,37	75	9,34	2	0,25	2	0,25	0	-
fi 98	801	713	89,01	11	1,37	75	9,36	2	0,25	0	-	0	-
fi 100	2	0	-	0	-	0	-	0	-	2	100,00	0	-
Hasene-i Engürüsiye fi 118	30000	0	-	30000	100,00	0	-	0	-	0	-	0	-
Hasene-i Kebir fi 230	1116	0	-	0	-	0	-	1116	100,00	0	-	0	-
Hasene-i Nukre fi 14	5	5	100,00	0	-	0	-	0	-	0	-	0	-
<b>Altın Külçeler</b>	<b>360</b>	<b>360</b>		<b>0</b>	<b>-</b>	<b>0</b>	<b>-</b>	<b>0</b>	<b>-</b>	<b>0</b>	<b>-</b>	<b>0</b>	<b>-</b>
			<b>100,00</b>										
miskal fi 140	360	360	100,00	0	-	0	-	0	-	0	-	0	-
<b>Gümüş Paralar</b>	<b>1,22E+08</b>	<b>39143743</b>		<b>37178029</b>	<b>30,53</b>	<b>13043016</b>		<b>5736342</b>	<b>4,71</b>	<b>4764993</b>	<b>3,91</b>	<b>21917567</b>	
			<b>32,15</b>				<b>10,71</b>		<b>4,71</b>		<b>3,91</b>		<b>18,00</b>
Akçe	1,21E+08	38793423	32,16	36984259	30,66	12843827	10,65	5497485	4,56	4661568	3,86	21873005	18,13
Guruş	1126231	349987	31,08	193770	17,21	199188,5	17,69	235299,5	20,89	103424,5	9,18	44561,5	3,96
fi 70	125966,5	6804,5	5,40	4466,5	3,55	0	-	8828,5	7,01	103424,5	82,10	2442,5	1,94

fi 68	1000265	343182,5	34,31	189303,5	18,93	199188,5	19,91	226471	22,64	0	-	42119	4,21
Guruş-ı Kebir fi 80	3557	0	-	0	-	0	-	3557	100,00	0	-	0	-
Padişahi fi 6	333	333	100,00	0	-	0	-	0	-	0	-	0	-
<b>Gümüş Külçeler</b>	<b>85886</b>	<b>65330</b>	<b>76,07</b>	<b>3780</b>	<b>4,40</b>	<b>66</b>	<b>0,08</b>	<b>5870</b>	<b>6,83</b>	<b>0</b>	<b>-</b>	<b>10840</b>	<b>12,62</b>
Padişahi hurda fi 6,5/dirhem	3700	0	-	0	-	0	-	0	-	0	-	3700	100,00
Akçe-i kemayar hurda fi 3/dirhem	1350	1350	100,00	0	-	0	-	0	-	0	-	0	-
Nukre fi 7 dirhem	33366	20470	61,35	3780	11,33	66	0,20	5870	17,59	0	-	3180	9,53
Nukre fi 7,5 dirhem	43510	43510	100,00	0	-	0	-	0	-	0	-	0	-
Nakdiye-i ?(okunamadı) fi 15,5	3960	0	-	0	-	0	-	0	-	0	-	3960	100,00
<b>Diğer</b>	<b>53</b>	<b>0</b>	<b>-</b>	<b>0</b>	<b>-</b>	<b>0</b>	<b>-</b>	<b>0</b>	<b>-</b>	<b>0</b>	<b>-</b>	<b>53</b>	<b>100,00</b>
Zıra'(menfuş olarak) fi 60	53	0	-	0	-	0	-	0	-	0	-	53	100,00

Kaynak : KK 1774.

- Tablodaki gelir türleri üzerine düşen para türleri kur değerleriyle hesaplanırsa bu gelir türlerinin kendi başlıkları altında verdiğimiz toplamlarından ufak sapmalar gösterebilir. Bu durum ruznamçe kayıtlarında , alt başlığında farklı gelir türleri barındıran bir üst başlıkta para türlerinin topluca verilip ne miktarının alt başlıklardaki hangi gelirden geldiğinin gösterilmediği kayıtlarda bu para türlerini yüksek tutarlı hangisiyse ona ait kabul edilmesinden kaynaklanmaktadır. Bu şekilde oluşan farklılık yaklaşık 8300 hasene veya 14300 guruş olup bu miktar gelir türleri arasında hareketlidir. Bu durum Tablo 4.3 için de geçerlidir.

**Tablo 4.3****1001 Yılı Para Türlerinin Gelir Türlerine Göre Dağılımı (Adet)**

<b>1001</b>	<b>Toplam</b>	<b>Mukataa</b>	<b>%</b>	<b>Cizye</b>	<b>%</b>	<b>Avarız</b>	<b>%</b>	<b>Eyalet</b>	<b>%</b>	<b>Karz</b>	<b>%</b>	<b>Btm., zev.</b>	<b>%</b>	<b>Diğer</b>	<b>%</b>
<b>Altın Paralar</b>	<b>545020</b>	<b>194122</b>	<b>35,62</b>	<b>79387</b>	<b>14,57</b>	<b>59853</b>	<b>10,98</b>	<b>154071</b>	<b>28,27</b>	<b>1596</b>	<b>0,29</b>	<b>31498</b>	<b>5,78</b>	<b>24493</b>	<b>4,49</b>
Hasene sikke	543825	193458	35,57	79320	14,59	59848	11,01	153833	28,29	1584	0,29	31323	5,76	24459	4,50
fi 120	45442	2417	5,32	826	1,82	0	-	18997	41,80	1584	3,49	12387	27,26	9231	20,31
fi 118	498383	191041	38,33	78494	15,75	59848	12,01	134836	27,05	0	-	18936	3,80	15228	3,06
Hasene-i Kurona	980	602	61,43	67	6,84	5	0,51	87	8,88	10	1,02	175	17,86	34	3,47
fi 98	691	602	-	67	100,00	5	-	0	-	0	-	0	-	17	-
fi 100	190	0	-	0	-	0	-	0	-	10	5,26	175	92,11	5	2,63
fi 200	12	0	-	0	-	0	-	0	-	0	-	0	-	12	100
fi 4 hasene sikke	87	0	-	0	-	0	-	87	100	0	-	0	-	0	-
Hasene-i Nakıs fi 110	151	0	-	0	-	0	-	151	100	0	-	0	-	0	-
Hasene-i Kemayar fi 100	53	53	100	0	-	0	-	0	-	0	-	0	-	0	-
Hasene-i Nukre (fi 14)	11	9	81,82	0	-	0	-	0	-	2	18,18	0	-	0	-
<b>Altın Külçeler</b>	<b>266</b>	<b>266</b>	<b>100</b>	<b>0</b>	<b>-</b>	<b>0</b>	<b>-</b>	<b>0</b>	<b>-</b>	<b>0</b>	<b>-</b>	<b>0</b>	<b>-</b>	<b>0</b>	<b>-</b>
Zer-i Sebuke fi 140	266	266	100	0	-	0	-	0	-	0	-	0	-	0	-
<b>Gümüş Paralar</b>	<b>1,14E+08</b>	<b>29433381</b>	<b>25,87</b>	<b>43966846</b>	<b>38,64</b>	<b>11950710</b>	<b>10,50</b>	<b>7543531</b>	<b>6,63</b>	<b>1281620</b>	<b>1,13</b>	<b>2697182</b>	<b>2,37</b>	<b>17168461</b>	<b>15,09</b>

Akçe	1,12E+08	29124170	25,90	43644033	38,81	11788372	10,48	7166955	6,37	1281510	1,14	2654922	2,36	17065108	15,17
Guruş	1317310	309210,5	23,47	322812,5	24,51	162338	12,32	376575,5	28,59	110	0,01	42260	3,21	103353	7,85
fi 70	46840	277	0,59	2846	6,08	0	-	22120,5	47,23	110	0,23	6260	13,36	15226,5	32,51
fi 68	1270470	308933,5	24,32	319966,5	25,18	162338	12,78	354455	27,90	0	-	36000	2,83	88126,5	6,94
<b>Gümüş Külçeler</b>	<b>49460</b>	<b>48940</b>	<b>98,95</b>	<b>0</b>	<b>-</b>	<b>0</b>	<b>-</b>	<b>0</b>	<b>-</b>	<b>0</b>	<b>-</b>	<b>0</b>	<b>-</b>	<b>520</b>	<b>3,19</b>
Nukre fi 7,5 dirhem	16310	15790	96,81	0	-	0	-	0	-	0	-	0	-	520	3,19
nukre-i halisa fi 7,5 dirhem	33150	33150	100	0	-	0	-	0	-	0	-	0	-	0	-
<b>Diğer</b>	<b>1700</b>	<b>1700</b>	<b>100</b>	<b>0</b>	<b>-</b>	<b>0</b>	<b>-</b>	<b>0</b>	<b>-</b>	<b>0</b>	<b>-</b>	<b>0</b>	<b>-</b>	<b>0</b>	<b>-</b>
Şem'i bal/kıta fi 50	1700	1700	100	0	-	0	-	0	-	0	-	0	-	0	-

Kaynak: MAD 2739.

## SONUÇ

Bu çalışmada Hazine-i Amire'nin gelirlerini gösteren 1000/1592-93 ve 1001/1593-94 tarihli irad ve irad-masraf ruznamçe defterleri tek tek kayıtlar temelinde incelenerek Osmanlı merkezi hükümetinin gelirleri ve bunun yanı sıra söz konusu defterlerden ne tür bilgiler elde edilebileceği ile bunların nasıl kullanılabilceği tespit edilmeye çalışılmıştır.

Bu defterlerden bir gelir için doğrudan o gelirin türü ve miktarı, kimin sorumluluğunda olduğu, coğrafi olarak nereden geldiği, hazineye giriş ve tahakkuk tarihi, eğer mahsup işlemi yapılmışsa hangi harcama için mahsup edildiği ve bunun miktarı ile hangi para cinsiyle hazineye girdiği bilgilerine ulaşılmıştır; fakat bir gelir türü ve onunla ilgili diğer hususların bilgisi, ruznamçe defterlerinin belirli bir zaman aralığıyla kısıtlı olması nedeniyle, tam değildir. Ruznamçelerin bu niteliği, dönemin koşullarında gelirlerin hazineye akış hızının bir mali yılı aşacak şekilde ağır olması olgusuyla bir arada düşünülürse, tek bir ruznamçe verileriyle gelirler hakkında şümulü bilgiye ulaşmanın kısıtlılığı daha da belirgin hale gelir. Nihayetinde ruznamçelerin bize söylediği net bilgi, tutuluş amacına uygun olarak, o yıl içerisinde hazineye girmiş olan ( o yıla ait olan değil) gelirlerin toplamıdır. Bu şekilde:

1000 yılında 249.252.188 akçe, 1001 yılında ise 267.028.985 akçe hazineye girmiştir.

Ruznamçe verileriyle bu yıllardaki para türleri ve tedavülüyle ilgili bilgilere de ulaşmak mümkün olmuştur. Bu bakımdan ruznamçelerin arz ettiği durum 16. yüzyılın sonlarındaki parasal eğilimlerle örtüşmektedir.

## KAYNAKÇA

KK 1772.

KK 1774.

MAD 2739.

Akbayar, N. (2003). **Osmanlı Yer Adları Sözlüğü**. İstanbul: Tarih Vakfı Yurt Yayınları.

Akdağ, M. (1949). “**Osmanlı İmparatorluğunun Kuruluş ve İnkişafı Devrinde Türkiye’nin İktisadi Vaziyeti**”. Belleten, Cilt. 13, Sayı. 51. 497-568.

----- (1999). **Türk Halkının Dirlik ve Düzenlik Kavgası Celali İsyancıları**. Ankara: Barış Yayınları.

Akgündüz, A. (1991) **Osmanlı Kanunnameleri**, cilt 3: **922 (1516) Tarihli Semendire Sancağı Kanunnamesi**, İstanbul: Fey Vakfı Yayınları.

Arslanboğa, K. (2007). **H.1018/M.1010 Tarihli Ruznamçe Gider Defterine Göre Osmanlı Devleti Merkezi Hazine Giderleri**. Basılmamış Yüksek Lisans Tezi. Marmara Üniversitesi Sosyal Bilimler Enstitüsü.

Ayn-ı Ali Efendi. (1979). **Kavanin-i Al-i Osman der Hülasa-i Mezamin-i Defter-i Divan**. İstanbul: Enderun Kitabevi.

Bardakoğlu, A. “**Hediye**”, DİA, Cilt. 17.

Barkan, Ö.L. (1943). **XV. ve XVI. Asırlarda Osmanlı İmparatorluğunda Zirai Ekonominin Hukuki ve Mali Esasları**, İstanbul.

----- (1964). “**894 Yılı Cizyesinin Tahsilatına Ait Muhasebe Bilançoları**”. Cilt. I. Sayı. 1. 1-117.

----- (1970). “**XVI. Asrın İkinci Yarısında Türkiye’de Fiyat Hareketleri**”, TTK Belleten, No. 136. 557-607.

----- (Ekim 1953-Temmuz 1954) “**H. 933-934 Tarihli Bütçe Cetveli ve Ekleri**”. İÜİFM. Cilt. 15, No. 1-4. 278-329.

----- (Ekim1957-Temmuz 1958 ). “**H. 974-975 (M. 1567-1568) Mali Yılına Ait Bir Osmanlı Bütçesi**”. İÜİFM. Cilt. 19, No. 1-4. 277-332.

----- “**Avarız**”, İslam Ansiklopedisi, Cilt. 2., İstanbul: Milli Eğitim Basımevi, 1978



- Birken, A. (1976). **Die Provinzen des Osmanischen Reiches**. Wiesbaden: Ludvig Reichert Verlag.
- Çağatay, N. (1947). “**Osmanlı İmparatorluğunda Reayadan Alınan Vergi ve Resimler**”. Ankara Üniversitesi DTCFD. Cilt. 5. 483–511.
- Çakır, B. (1991). **1690-1748 Yılları Arasında Osmanlı Devleti’nin Merkezi Hazine Mukataa Gelirleri**. Basılmamış Yüksek Lisans Tezi. Marmara Üniversitesi Sosyal Bilimler Enstitüsü
- (2003). **Osmanlı Mukataa Sistemi (XVI-XVIII. Yüzyıl)**. İstanbul: Kitabevi
- (2006). “**Geleneksel Dönem (Tanzimat Öncesi) Osmanlı Bütçe Gelirleri**”. M. Genç ve E. Özvar (haz.), Osmanlı Maliyesi Kurumlar ve Bütçeler 1. İstanbul: Osmanlı Bankası Arşiv ve Araştırma Merkezi. 167-196.
- Çelik, G. (2006). “**Osmanlı Devletinde Merkezi Hazinesinin Maliye Büroları**”. M. Genç ve E. Özvar (haz.), Osmanlı Maliyesi Kurumlar ve Bütçeler 1. İstanbul: Osmanlı Bankası Arşiv ve Araştırma Merkezi. 115-148.
- Danişmend, İ.H. (1971) **İzahlı Osmanlı Tarihi Kronolojisi**. Cilt. 6. İstanbul: Türkiye Yayınevi.
- Darling, L.T. (1996). **Revenue-Raising and Legitimacy: Tax Collection and Finance Administration in the Ottoman Empire (1560-1660)**. Leiden: E.J. Brill.
- Doğan, F. (1994). **Ecnas-ı Nukud ve Erkam Defterlerine Göre Osmanlı Dış Hazinesine Giren Paralar ve Çeşitleri (1692-1715)**. Basılmamış Yüksek Lisans Tezi. Marmara Üniversitesi Sosyal Bilimler Enstitüsü.
- Doğru, H. (1990). **Osmanlı İmparatorluğunda Yaya, Müsellem, Taycı Teşkilatı (XV. ve XVI. Yüzyılda Sultanönü Sancağı)**, İstanbul: Eren Yayınları
- Emecan, F. “**Ağıl Resmi**”, DİA, Cilt 1.
- “**Ağnam Resmi**”, DİA, Cilt. 1.
- Genç, M ve E. Özvar (haz.). (2006) **Osmanlı Maliyesi Kurumlar ve Bütçeler**. İstanbul: Osmanlı Bankası Arşiv ve Araştırma Merkezi
- Genç, M. (2006). “**Osmanlı Maliyesinde Mukataa Kavramı**”. M. Genç ve E. Özvar (haz.), Osmanlı Maliyesi Kurumlar ve Bütçeler 1. İstanbul: Osmanlı Bankası Arşiv ve Araştırma Merkezi.57-64.
- “**İltizam**”. DİA, Cilt. 22.
- (2003). **Osmanlı İmparatorluğunda Devlet ve Ekonomi**. İstanbul: Ötüken.
- Genç, Y.İ. (1988). **Osmanlı’da Beratlar**. Basılmamış Yüksek Lisans Tezi. İstanbul Üniversitesi Edebiyat Fakültesi.

- Güçer, L. (1964). **XVI-XVII. Asırlarda Osmanlı İmparatorluğunda Hububat Meselesi ve Hububattan Alınan Vergiler**, İstanbul: İstanbul Üniversitesi İktisat Fakültesi Yayınları. 1964.
- Güran, T. (2006). **Ekonomik ve Mali Yönleriyle Vakıflar Süleymaniye ve Şehzade Süleyman Paşa Vakıfları**. İstanbul: Kitabevi
- Hezarfen Hüseyin Efendi. (1998). **Telhîsü'l-Beyân Fî Kavânîn-i Âl-i Osmân**, Sevim İlgürel (haz.). Ankara: TTK
- İnalcık, H. (1988). “**Şikayet Hakkı: Arz-ı Hal ve Arz-ı Mahzar’lar**”. Osmanlı Araştırmaları. Sayı. VII-VIII. 33-54.
- (1993). **Osmanlı İmparatorluğunda Toplum ve Ekonomi Üzeride Arşiv Çalışmaları İncelemeler**. İstanbul: Eren Yayınları.
- “**Cizye**”. DİA, Cilt. 8.
- “**Filori**”. DİA, Cilt. 13.
- İnalcık, Halil ve Donald Quataert.(2004). **Osmanlı İmparatorluğu’nun Ekonomik ve Sosyal Tarihi 1300–1600**, İstanbul: Eren Yayıncılık
- İpçioğlu, M. (1996). **Bir Osmanlı Bütçesi Örneği: 1622 Tarihli Ruznamçe Defteri (XVII. Yüzyıl Başlarında Osmanlı Kamu Ekonomisinin TahliliDenemesi)**. Basılmamış Doktora Tezi. Ankara Üniversitesi Sosyal Bilimler Enstitüsü.
- Kazıcı, Z. (1977). **Osmanlılarda Vergi Sistemi**. İstanbul: Şamil Yayınları.
- Kütükoğlu, M.S. “**Berat**”. DİA, Cilt. 5.
- Mustafa Nuri Paşa. (1327). **Netayicü’l Vukuat**. İstanbul
- Mühime Defteri. No:12, Cilt. 1. Ankara
- Orman, S. (2001). **İktisat, Tarih ve Toplum**. İstanbul: Küre Yayınları.
- Özvar, E. (1998). **XVII. Yüzyılda Osmanlı Taşra Maliyesinde Değişim: Rum Hazine Defterdarlığından Tokat Voyvodalığına Geçiş**. Basılmamış Doktora Tezi. Marmara Üniversitesi Sosyal Bilimler Enstitüsü.
- (1999). “**Rum Eyaletine Ait H.1043-44/M.1634-35 Tarihli Bütçenin Tahlili**”. Osmanlı Ansiklopedisi, Ankara: Yeni Türkiye Yayınları. 150-157.
- (2006) “**Osmanlı Devletinin Bütçe Harcamaları 1509-1788** ”. M. Genç ve E. Özvar (haz.), Osmanlı Maliyesi Kurumlar ve Bütçeler 1. İstanbul: Osmanlı Bankası Arşiv ve Araştırma Merkezi. 197-238.
- Pakalın, M. Z. (2004). **Osmanlı Tarih Deyimleri Ve Terimleri Sözlüğü**. İstanbul.

- Pamuk, Ş. (2003). **Osmanlı İmparatorluğu'nda Paranın Tarihi**. İstanbul: Tarih Vakfı Yurt Yayınları.
- (2003). **Osmanlı-Türkiye İktisadi Tarihi 1500-1914**. İstanbul: İletişimYayınları.
- Pitcher, D.E. (1972). **An Historical Geography of the Ottoman Empire from Earliest Times to the End of the Sixteenth Century**. Leiden : E. J. Brill.
- Sahillioğlu, H. (1958). **Kuruluştan XVII. Asrın Sonlarına Kadar Osmanlı Para Tarihi Üzerine Bir Deneme**. Basılmamış Doktora Tezi. İstanbul Üniversitesi İktisat Fakültesi.
- (1962-63). “**Bir Mültezim Zimem Defterine Göre XV. Yüzyıl Sonunda Osmanlı Darphane Mukataaları**”. İÜİFM. Cilt. 23, Sayı. 1-2. 145-218.
- (1965). **Bir Asırlık Osmanlı Para Tarihi 1640-1740**. Basılmamış Doçentlik Tezi. İstanbul Üniversitesi İktisat Fakültesi.
- (1967-68). “**Sıvış Yılı Buhranları**”. İÜİFM. Cilt. 27, Sayı. 1-4 . 75-111.
- (1978). “**Osmanlı Para Tarihinde Dünya Para ve Maden Hareketlerinin Yeri**”. ODTÜ Gelişme Dergisi, İktisat Tarihi Özel Sayısı. 1-38.
- (1985). “**Yemen'in 1599-1600 Yılı Bütçesi**”. Yusuf Hikmet Bayur'a Armağan. Ankara: TTK Basımevi. 287-319.
- (1996) “**Ruznamçe**”. Tarih Boyunca Paleografya ve Diplomatik Semineri Bildiriler. 112-139.
- (2006) “**1683-1740 Yılları Arasında Osmanlı İmparatorluğunun Hazine Gelir ve Gideri**”. M. Genç ve E. Özvar (haz.), Osmanlı Maliyesi Kurumlar ve Bütçeler 1. İstanbul: Osmanlı Bankası Arşiv ve Araştırma Merkezi. 149-166.
- (1994). “**Osmanlı Devlet Muhasebe Sisteminde Birimler**”. Osmanlı Türk Diplomatığı Semineri. İstanbul Üniversitesi Edebiyat Fakültesi. 113-135.
- Selaniki Mustafa Efendi. (1999). **Tarih-i Selaniki**. M. İpşirli (haz.). Ankara: TTK.
- Sertoğlu, M. (haz.). (1992). **Sofyalı Ali Çavuş Kanunnamesi**. İstanbul: Marmara Üniversitesi Yayınları.
- (1986). Osmanlı Tarih Lügatı. İstanbul: Enderun Kitabevi
- Sezen, T. (2006). **Osmanlı Yer Adları**. Ankara: Devlet Arşivleri Genel Müdürlüğü Yayınları
- Tabakoğlu, A. (1985). **Gerileme Dönemine Girerken Osmanlı Maliyesi**. İstanbul: Dergah Yayınları.
- (2000). **Türk İktisat Tarihi**. İstanbul: Dergah Yayınları.

- (2005). **Toplu Makaleler 1: İktisat Tarihi**. İstanbul: Kitabevi.
- (2006). “**Osmanlı Devletinin İç Hazinesi**”. M. Genç ve E. Özvar (haz.), Osmanlı Maliyesi Kurumlar ve Bütçeler 1. İstanbul: Osmanlı Bankası Arşiv ve Araştırma Merkezi, 51-56.
- Taşkın, F. (1992). **Osmanlı İmparatorluğu’nda Mültezim Kesimi ve İstanbul Mukataaları : (1550-1605)**. Basılmamış Yüksek Lisans Tezi. İstanbul Üniversitesi İktisat Fakültesi.
- Uzunçarşılı, İ.H. (1988). **Osmanlı Devletinin Merkez ve Bahriye Teşkilatı**. Ankara: TTK.
- Ünal, M.A. (1997). “**1646 (1056) Tarihli Harput Kazası Avarız Defteri**”. Tarih İncelemeleri Dergisi. Ege Üniversitesi Edebiyat Fakültesi Yayınları. Sayı. XII. 9-73.

## **EKLER**

**Ek-1: 1000 Tarihli Gelir Ruznamçesinin Günlük ve Aylık Dökümü (Ecnas-ı Nukud ve Erkam Cetveli)**

Zaman	Toplamlar			Nakit Girişler																Mahsuplar									
	Günler	Toplam Gelir	Mahsup	Nakit Giriş	Nakdiye (Akçe)	Hasene (fi 118)	Hasene (fi 120)	Guruş (fi 68)	Guruş (fi 70)	Kurona (fi 98)	Nukre (fi 7/dirhem)	Nukre/dirhem (fi 7.5)	Hasene-i Nukre (fi 14)	Kurona (fi 100)	Padişahi (fi 6)	Akçe-i Padişahi-i Hurda (fi 6,5dirhem)	Zer-i Sebuke (fi 140/miskal)	Menfuş (fi 60/zıra')	Akçe-i Kemayar-ı Hurda (fi 3/dirhem)	Hasene-i Kebir	Guruş-ı Kebir (fi 80)	Hasene-i Engürisiye	Nakdiye-i ?(okunamadı) (fi 15,5)	Nakdiye	Hasene (fi 118)	Guruş (fi 68)			
7.C.1000					0																								
14.C.1000					0																								
23.C.1000					0																								
28.C.1000	2250	0	2250	2250	0	0	0	0	0	0	0	0	0	0	0	0	0	0	0	0	0	0	0			0	0	0	
29.C.1000	1600	0	1600	66	13	0	0	0	0	0	0	0	0	0	0	0	0	0	0	0	0	0	0			0	0	0	
30.C.1000	4956	0	4956	4956	0	0	0	0	0	0	0	0	0	0	0	0	0	0	0	0	0	0	0			0	0	0	
1.B.1000	17000	0	17000	17000	0	0	0	0	0	0	0	0	0	0	0	0	0	0	0	0	0	0	0			0	0	0	
5.B.1000	20970	7434	13536	12946	5	0	0	0	0	0	0	0	0	0	0	0	0	0	0	0	0	0	0		7434	0	0	0	
6.B.1000	9415	0	9415	9415	0	0	0	0	0	0	0	0	0	0	0	0	0	0	0	0	0	0	0			0	0	0	
7.B.1000	8079	6247	1832	1038	5	0	3	0	0	0	0	0	0	0	0	0	0	0	0	0	0	0	0		6247	0	0	0	
8.B.1000	3000	0	3000	3000	0	0	0	0	0	0	0	0	0	0	0	0	0	0	0	0	0	0	0			0	0	0	
12.B.1000	2252858	1344041	908817	154233	46	0	11017	0	0	0	0	0	0	0	0	0	0	0	0	0	0	0	0		1344041	0	0	0	
13.B.1000	2192228	0	2192228	160800	3880	0	23141	0	0	0	0	0	0	0	0	0	0	0	0	0	0	0	0			0	0	0	
14.B.1000	364025	83112	280913	27837	123	0	3096,5	400	0	0	0	0	0	0	0	0	0	0	0	0	0	0	0		83112	0	0	0	
15.B.1000	408184	263011	145173	14339	19	15	1861,5	3	0	0	0	0	0	0	0	0	0	0	0	0	0	0	0		263011	0	0	0	
19.B.1000	10575936	228318	10347618	2378820	14389	4252	66061	17624	338	0	0	0	2	0	0	0	0	0	0	0	0	0	0		228318	0	0	0	
20.B.1000	4347165	20130	4327035	409369	1871	9260	8782	28405	0	0	0	0	0	0	0	0	0	0	0	0	0	0	0		20130	0	0	0	
21.B.1000	187069	119717	67352	11856	111	0	623,5	0	0	0	0	0	0	0	0	0	0	0	0	0	0	0	0		119717	0	0	0	

22.B.1000	529019	429559	99460	86002	74	0	69,5	0	0	0	0	0	0	0	0	0	0	0	0	0	0	429559	0	0
26.B.1000	176838	560	176278	103170	196	0	735	0	0	0	0	0	0	0	0	0	0	0	0	0	0	560	0	0
27.B.1000	1317854	705490	612364	252300	183	0	4977,5	0	0	0	0	0	0	0	0	0	0	0	0	0	0	646490	500	0
28.B.1000	971236	563184	408052	142888	487	0	2946	2	0	0	0	0	0	0	0	0	53	1350	0	0	0	563184	0	0
29.B.1000	1152452	562613	589839	98912	7	2716	2	2344	0	0	0	0	0	0	0	0	0	0	0	0	0	562613	0	0
4.Ş.1000	271996	220859	51137	50933	0	0	3	0	0	0	0	0	0	0	0	0	0	0	0	0	0	220859	0	0
5.Ş.1000	3352960	690700	2662260	845270	12516	0	5001,5	0	0	0	0	0	0	0	0	0	0	0	0	0	0	690700	0	0
6.Ş.1000	1010993	938944	72049	39971	1	0	470	0	0	0	0	0	0	0	0	0	0	0	0	0	0	938944	0	0
7.Ş.1000	756860	746080	10780	10780	0	0	0	0	0	0	0	0	0	0	0	0	0	0	0	0	0	746080	0	0
11.Ş.1000	4436928	1685904	2751024	498220	3957	0	25776	473	0	0	0	0	0	0	0	0	0	0	0	0	0	1685904	0	0
12.Ş.1000	1065889	908392	157497	157497	0	0	0	0	0	0	0	0	0	0	0	0	0	0	0	0	0	908392	0	0
13.Ş.1000	227546	180480	47066	33696	0	0	0	0	0	1910	0	0	0	0	0	0	0	0	0	0	0	180480	0	0
18.Ş.1000	746825	690481	56344	50390	13	0	65	0	0	0	0	0	0	0	0	0	0	0	0	0	0	690481	0	0
19.Ş.1000	910165	438938	471227	165595	733	445	1621	793	0	0	0	0	0	0	0	0	0	0	0	0	0	438938	0	0
20.Ş.1000	1401968	962027	439941	421426	0	0	0	0	0	2645	0	0	0	0	0	0	0	0	0	0	0	962027	0	0
21.Ş.1000	4024206	729056	3295150	100033	4294	0	39463	0	0	0	0	0	0	0	0	0	0	0	0	0	0	399070	137	4615
25.Ş.1000	1911949	1113303	798646	27198	3430	0	5306	0	0	0	0	0	0	0	0	0	0	0	0	0	0	1038235	242	684
26.Ş.1000	1216952	644964	571988	210070	951	0	3620	0	0	500	0	0	0	0	0	0	0	0	0	0	0	613612	200	114
3.N.1000	847721	782130	65591	40705	19	0	333	0	0	0	0	0	0	0	0	0	0	0	0	0	0	782130	0	0
4.N.1000	856819	724206	132613	15361	0	0	1717,5	0	0	66	0	0	0	0	0	0	0	0	0	0	0	710096	0	207,5
5.N.1000	1143850	1028631	115219	89287	54	0	100,5	0	0	1810	0	4	0	0	0	0	0	0	0	0	0	1028631	0	0
6.N.1000	1593830	1217160	376670	126690	0	521	0	2678	0	0	0	0	0	0	0	0	0	0	0	0	0	1149160	0	1000
10.N.1000	840355	339200	501155	20334	42	436	3950	2105	0	1040	0	0	0	0	0	0	0	0	0	0	0	339200	0	0
11.N.1000	362127	303404	58723	40417	68	0	151	0	0	0	0	1	0	0	0	0	0	0	0	0	0	254310	359	99
12.N.1000	1509784	651310	858474	858474	0	0	0	0	0	0	0	0	0	0	0	0	0	0	0	0	0	236310	1500	3500
13.N.1000	688110	462358	225752	149076	155	0	837	0	15	0	0	0	0	0	0	0	0	0	0	0	0	462358	0	0
17.N.1000	1668398	943735	724663	38603	1726	0	7094	0	0	0	0	0	0	0	0	0	0	0	0	0	0	943735	0	0
18.N.1000	1231052	765149	465903	122875	133	0	4718	0	0	930	0	0	0	0	0	0	0	0	0	0	0	737249	150	150
19.N.1000	378164	348776	29388	28966	3	0	1	0	0	0	0	0	0	0	0	0	0	0	0	0	0	348776	0	0
20.N.1000	1702516	1587374	115142	64946	73	0	611,5	0	0	0	0	0	0	0	0	0	0	0	0	0	0	1587374	0	0
24.N.1000	10031307	947605	9083702	1424418	36941	250	38648	1000	22	560	0	0	0	0	0	0	0	1116	3557	0	0	947605	0	0
25.N.1000	6753478	411566	6341912	187815	1206	51	85189	3028	0	0	0	0	0	0	0	0	0	0	0	0	0	411566	0	0
26.N.1000	2125531	336951	1788580	951814	2729	0	6965,5	0	0	5870	0	0	0	0	0	0	0	0	0	0	0	326819	0	149
27.N.1000	12372785	808826	11563959	3185998	5492	15700	61595	19429	0	0	39660	0	0	0	0	0	0	0	0	0	0	808826	0	0
1.L.1000	100000	0	100000	100000	0	0	0	0	0	0	0	0	0	0	0	0	0	0	0	0	0	0	0	0

8.L.1000	3839202	550997	3288205	365947	15002	0	16942	0	0	0	0	0	0	0	0	0	0	0	0	0	0	550997	0	0
9.L.1000	371832	336512	35320	35320	0	0	0	0	0	0	0	0	0	0	0	0	0	0	0	0	0	336512	0	0
10.L.1000	527556	475486	52070	51294	6	0	1	0	0	0	0	0	0	0	0	0	0	0	0	0	0	475486	0	0
11.L.1000	2260043	2139499	120544	46992	381	0	420,5	0	0	0	0	0	0	0	0	0	0	0	0	0	0	2056427	704	0
15.L.1000	936509	658987	277522	275634	16	0	0	0	0	0	0	0	0	0	0	0	0	0	0	0	0	658987	0	0
16.L.1000	782398	671095	111303	109961	1	0	18	0	0	0	0	0	0	0	0	0	0	0	0	0	0	671095	0	0
17.L.1000	1297300	1103451	193849	139131	0	0	800	0	0	0	0	0	0	0	0	0	0	0	0	0	0	1103451	0	0
18.L.1000	308533	235080	73453	69708	0	0	0	0	0	535	0	0	0	0	0	0	0	0	0	0	0	235080	0	0
22.L.1000	1353641	1307884	45757	45757	0	0	0	0	0	0	0	0	0	0	0	0	0	0	0	0	0	1307884	0	0
23.L.1000	804348	731092	73256	71718	9	0	7	0	0	0	0	0	0	0	0	0	0	0	0	0	0	731092	0	0
24.L.1000	1373769	1365888	7881	7099	0	0	11,5	0	0	0	0	0	0	0	0	0	0	0	0	0	0	1365888	0	0
25.L.1000	2527940	1997610	530330	41210	2945	0	2082,5	0	0	0	0	0	0	0	0	0	0	0	0	0	0	1997610	0	0
29.L.1000	213713	153654	60059	3939	4	0	1	0	0	7940	0	0	0	0	0	0	0	0	0	0	0	153654	0	0
1.Za.1000	651234	532014	119220	117686	13	0	0	0	0	0	0	0	0	0	0	0	0	0	0	0	0	530834	10	0
2.Za.1000	631857	599884	31973	30793	10	0	0	0	0	0	0	0	0	0	0	0	0	0	0	0	0	599884	0	0
3.Za.1000	211839	39415	172424	72670	19	0	1434	0	0	0	0	0	0	0	0	0	0	0	0	0	0	39415	0	0
7.Za.1000	275174	188311	86863	86863	0	0	0	0	0	0	0	0	0	0	0	0	0	0	0	0	0	188311	0	0
8.Za.1000	343494	253133	90361	20501	0	0	0	998	0	0	0	0	0	0	0	0	0	0	0	0	0	253133	0	0
9.Za.1000	621478	615304	6174	6174	0	0	0	0	0	0	0	0	0	0	0	0	0	0	0	0	0	615304	0	0
10.Za.1000	3059119	1183569	1875550	1533946	62	0	4916	0	0	0	0	0	0	0	0	0	0	0	0	0	0	1183569	0	0
14.Za.1000	298445	183445	115000	115000	0	0	0	0	0	0	0	0	0	0	0	0	0	0	0	0	0	183445	0	0
15.Za.1000	561200	369200	192000	192000	0	0	0	0	0	0	0	0	0	0	0	0	0	0	0	0	0	369200	0	0
16.Za.1000	733394	698022	35372	35372	0	0	0	0	0	0	0	0	0	0	0	0	0	0	0	0	0	698022	0	0
17.Za.1000	850487	601726	248761	210771	16	300	1,5	0	0	0	0	0	0	0	0	0	0	0	0	0	0	601726	0	0
21.Za.1000	1311893	616832	695061	135	0	0	10220	0	0	0	0	0	0	0	0	0	0	0	0	0	0	616832	0	0
22.Za.1000	917585	641802	275783	274957	7	0	0	0	0	0	0	0	0	0	0	0	0	0	0	0	0	641802	0	0
23.Za.1000	659995	659655	340	86	1	0	2	0	0	0	0	0	0	0	0	0	0	0	0	0	0	659655	0	0
24.Za.1000	3401164	1507775	1893389	1636579	922	0	2083	0	65	0	0	0	0	0	0	0	0	0	0	0	0	1507775	0	0
28.Za.1000	872655	754735	117920	117920	0	0	0	0	0	0	0	0	0	0	0	0	0	0	0	0	0	754735	0	0
29.Za.1000	152202	123518	28684	28582	0	0	1,5	0	0	0	0	0	0	0	0	0	0	0	0	0	0	123518	0	0
30.Za.1000	876617	624100	252517	227511	35	0	307	0	0	0	0	0	0	0	0	0	0	0	0	0	0	624100	0	0
1.Z.1000	478751	451436	27315	27315	0	0	0	0	0	0	0	0	0	0	0	0	0	0	0	0	0	451436	0	0
5.Z.1000	257120	60000	197120	15955	0	44	574	1927	0	0	0	0	0	333	0	0	0	0	0	0	0	60000	0	0
6.Z.1000	579615	0	579615	409550	83	550	0	1345	0	0	0	0	0	0	0	0	0	0	0	0	0	0	0	0
10.Z.1000	100000	0	100000	100000	0	0	0	0	0	0	0	0	0	0	0	0	0	0	0	0	0	0	0	0



15.Z.1000	284410	260350	24060	23992	0	0	1	0	0	0	0	0	0	0	0	0	0	0	0	0	0	99190	0	2370
16.Z.1000	826086	409286	416800	416800	0	0	0	0	0	0	0	0	0	0	0	0	0	0	0	0	0	409286	0	0
20.Z.1000	1020177	654082	366095	366095	0	0	0	0	0	0	0	0	0	0	0	0	0	0	0	0	0	654082	0	0
21.Z.1000	642300	523011	119289	108919	0	0	152,5	0	0	0	0	0	0	0	0	0	0	0	0	0	0	523011	0	0
22.Z.1000	170025	80175	89850	88906	8	0	0	0	0	0	0	0	0	0	0	0	0	0	0	0	0	80175	0	0
23.Z.1000	144095	123286	20809	20809	0	0	0	0	0	0	0	0	0	0	0	0	0	0	0	0	0	123286	0	0
27.Z.1000	2130484	2104474	26010	26010	0	0	0	0	0	0	0	0	0	0	0	0	0	0	0	0	0	2104474	0	0
28.Z.1000	4758998	109400	4649598	11800	0	0	42174	0	0	0	0	0	0	0	0	0	0	0	0	15000	0	109400	0	0
29.Z.1000	381054	143804	237250	213200	0	0	0	0	0	0	0	0	0	3700	0	0	0	0	0	0	0	143804	0	0
30.Z.1000	662629	652520	10109	10109	0	0	0	0	0	0	0	0	0	0	0	0	0	0	0	0	0	652520	0	0
4.M.1001	167695	111601	56094	54076	5	0	21	0	0	0	0	0	0	0	0	0	0	0	0	0	0	111601	0	0
5.M.1001	530526	522458	8068	1200	0	0	101	0	0	0	0	0	0	0	0	0	0	0	0	0	0	522458	0	0
6.M.1001	258369	159110	99259	12273	445	0	507	0	0	0	0	0	0	0	0	0	0	0	0	0	0	159110	0	0
7.M.1001	1280709	547673	733036	594996	0	0	2030	0	0	0	0	0	0	0	0	0	0	0	0	0	0	547673	0	0
11.M.1001	2374507	466993	1907514	45032	525	0	449	0	0	0	0	0	0	0	0	0	0	0	15000	0	466993	0	0	
12.M.1001	1798387	332693	1465694	116750	2165	0	16081	0	0	0	0	0	0	0	0	0	0	0	0	0	332693	0	0	
13.M.1001	163463	154820	8643	8167	0	0	7	0	0	0	0	0	0	0	0	0	0	0	0	0	154820	0	0	
14.M.1001	855927	453407	402520	300	1802	0	2788	0	0	0	0	0	0	0	0	0	0	0	0	0	453407	0	0	
18.M.1001	5241344	383000	4858344	10000	39938	0	1995	0	0	0	0	0	0	0	0	0	0	0	0	0	383000	0	0	
19.M.1001	3352497	100000	3252497	9683	15338	0	21073	0	0	0	0	0	0	0	0	0	0	0	0	0	100000	0	0	
20.M.1001	3759076	1132435	2626641	918497	6789	0	12907	0	300	0	0	0	0	0	0	0	0	0	0	0	1132435	0	0	
21.M.1001	6417876	113075	6304801	2112325	3501	4713	5243	40793	18	0	0	0	0	0	0	0	0	0	0	0	113075	0	0	
25.M.1001	1373421	117121	1256300	0	4250	0	11100	0	0	0	0	0	0	0	0	0	0	0	0	0	117121	0	0	
26.M.1001	2423879	2315000	108879	108879	0	0	0	0	0	0	0	0	0	0	0	0	0	0	0	0	2315000	0	0	
27.M.1001	13327	11327	2000	2000	0	0	0	0	0	0	0	0	0	0	0	0	0	0	0	0	11327	0	0	
28.M.1001	797969	772137	25832	25832	0	0	0	0	0	0	0	0	0	0	0	0	0	0	0	0	772137	0	0	
2.S.1001	2975669	556171	2419498	967166	874	0	19100	0	0	0	0	0	0	360	0	0	0	0	0	0	556171	0	0	
3.S.1001	2916397	343875	2572522	107500	20123	0	1331	0	0	0	0	0	0	0	0	0	0	0	0	0	343875	0	0	
4.S.1001	979830	924972	54858	54858	0	0	0	0	0	0	0	0	0	0	0	0	0	0	0	0	924972	0	0	
5.S.1001	2621391	2615728	5663	5663	0	0	0	0	0	0	0	0	0	0	0	0	0	0	0	0	2615728	0	0	
9.S.1001	1266791	1090416	176375	0	1250	0	0	0	0	3850	0	0	0	0	0	0	0	0	0	0	1090416	0	0	
10.S.1001	1767223	1567252	199971	199971	0	0	0	0	0	0	0	0	0	0	0	0	0	0	0	0	1567252	0	0	
11.S.1001	508023	375873	132150	132150	0	0	0	0	0	0	0	0	0	0	0	0	0	0	0	0	375873	0	0	
12.S.1001	2157775	1627161	530614	530614	0	0	0	0	0	0	0	0	0	0	0	0	0	0	0	0	1627161	0	0	
16.S.1001	612018	602663	9355	9355	0	0	0	0	0	0	0	0	0	0	0	0	0	0	0	0	602663	0	0	

17.S.1001	290694	285266	5428	5428	0	0	0	0	0	0	0	0	0	0	0	0	0	0	0	0	0	0	285266	0	0
18.S.1001	20000	20000	0	0	0	0	0	0	0	0	0	0	0	0	0	0	0	0	0	0	0	0	20000	0	0
19.S.1001	2119618	788971	1330647	208275	5000	0	7829	0	0	0	0	0	0	0	0	0	0	0	0	0	0	0	788971	0	0
20.S.1001	346183	309037	37146	37146	0	0	0	0	0	0	0	0	0	0	0	0	0	0	0	0	0	0	222133	0	1278
24.S.1001	4112882	44412	4068470	0	3302	0	54101	0	0	0	0	0	0	0	0	0	0	0	0	0	0	0	30268	0	208
25.S.1001	188127	123127	65000	65000	0	0	0	0	0	0	0	0	0	0	0	0	0	0	0	0	0	0	123127	0	0
26.S.1001	1219372	1183520	35852	35852	0	0	0	0	0	0	0	0	0	0	0	0	0	0	0	0	0	0	1027812	250	1856
1.Ra.1001	513786	123152	390634	33540	25	0	5208	0	0	0	0	0	0	0	0	0	0	0	0	0	0	0	85310	0	556,5
2.Ra.1001	411992	362214	49778	25298	204	0	6	0	0	0	0	0	0	0	0	0	0	0	0	0	0	0	154666	566	2070
3.Ra.1001	245000	120000	125000	125000	0	0	0	0	0	0	0	0	0	0	0	0	0	0	0	0	0	0	120000	0	0
4.Ra.1001	221814	163666	58148	48628	0	0	140	0	0	0	0	0	0	0	0	0	0	0	0	0	0	0	163666	0	0
8.Ra.1001	934854	829866	104988	56436	0	0	714	0	0	0	0	0	0	0	0	0	0	0	0	0	0	0	732830	0	1427
9.Ra.1001	406257	390995	15262	15262	0	0	0	0	0	0	0	0	0	0	0	0	0	0	0	0	0	0	390995	0	0
10.Ra.1001	517944	437123	80821	80821	0	0	0	0	0	0	0	0	0	0	0	0	0	0	0	0	0	0	190759	0	3623
11.Ra.1001	1153500	1134580	18920	18920	0	0	0	0	0	0	0	0	0	0	0	0	0	0	0	0	0	0	1099660	100	340
15.Ra.1001	258952	243772	15180	15180	0	0	0	0	0	0	0	0	0	0	0	0	0	0	0	0	0	0	47108	400	2198
16.Ra.1001	291515	254687	36828	35294	13	0	0	0	0	0	0	0	0	0	0	0	0	0	0	0	0	0	124077	817	503
17.Ra.1001	347899	74634	273265	259813	114	0	0	0	0	0	0	0	0	0	0	0	0	0	0	0	0	0	74634	0	0
18.Ra.1001	261660	199920	61740	35420	0	217	0	4	0	0	0	0	0	0	0	0	0	0	0	0	0	0	193120	0	100
22.Ra.1001	875933	600357	275576	275576	0	0	0	0	0	0	0	0	0	0	0	0	0	0	0	0	0	0	600357	0	0
29.Ra.1001	2163029	697626	1465403	300733	3927	0	10313	0	0	0	0	0	0	0	0	0	0	0	0	0	0	0	583606	560	705
30.Ra.1001	778625	106583	672042	32360	1099	0	7500	0	0	0	0	0	0	0	0	0	0	0	0	0	0	0	106583	0	0
1.R.1001	367850	366784	1066	1066	0	0	0	0	0	0	0	0	0	0	0	0	0	0	0	0	0	0	158700	200	2713
2.R.1001	633196	602546	30650	18496	103	0	0	0	0	0	0	0	0	0	0	0	0	0	0	0	0	0	602546	0	0
6.R.1001	160559	141460	19099	19099	0	0	0	0	0	0	0	0	0	0	0	0	0	0	0	0	0	0	37556	0	1528
7.R.1001	1170378	1042410	127968	23854	22	0	1493	0	0	0	0	0	0	0	0	0	0	0	0	0	0	0	552810	0	7200
8.R.1001	1136028	502100	633928	0	393	0	8640,5	0	0	0	0	0	0	0	0	0	0	0	0	0	0	0	502100	0	0
9.R.1001	22325	9000	13325	13325	0	0	0	0	0	0	0	0	0	0	0	0	0	0	0	0	0	0	9000	0	0
13.R.1001	4578337	813085	3765252	1152000	9950	0	21164	0	0	0	0	0	0	0	0	0	0	0	0	0	0	0	745085	0	1000
14.R.1001	489678	116400	373278	43546	1513	0	2223,5	0	0	0	0	0	0	0	0	0	0	0	0	0	0	0	92040	120	150
15.R.1001	2072267	292299	1779968	15714	10784	0	7231,5	0	0	0	0	0	0	0	0	0	0	0	0	0	0	0	39801	411	3000
16.R.1001	1698997	1048889	650108	384924	730	0	2633	0	0	0	0	0	0	0	0	0	0	0	0	0	0	0	982453	0	977
20.R.1001	1159617	5310	1154307	328909	4958	0	2550,5	0	0	9560	0	0	0	0	0	0	0	0	0	0	0	0	5310	0	0
21.R.1001	9277660	40954	9236706	305360	32703	0	74594	0	0	0	0	0	0	0	0	0	0	0	0	0	0	0	40954	0	0
22.R.1001	1641320	341206	1300114	246710	4699	0	5248	2000	21	0	0	0	0	0	0	0	0	0	0	0	0	0	341206	0	0

23.R.1001	5396316	1109146	4287170	710069	16161	1635	20178	573,5	0	0	0	0	0	0	0	0	0	0	0	0	0	0	3960	820046	2450	0	
28.R.1001	117896	36632	81264	58824	0	0	330	0	0	0	0	0	0	0	0	0	0	0	0	0	0	0		36632	0	0	
29.R.1001	16693	10082	6611	6021	5	0	0	0	0	0	0	0	0	0	0	0	0	0	0	0	0	0		10082	0	0	
4.Ca.1001	210647	0	210647	36053	465	0	1752	0	6	0	0	0	0	0	0	0	0	0	0	0	0	0		0	0	0	
5.Ca.1001	273428	0	273428	125630	633	0	1060	18	0	0	0	0	0	0	0	0	0	0	0	0	0	0		0	0	0	
6.Ca.1001	69415	0	69415	36975	194	13	115	1	1	0	0	0	0	0	0	0	0	0	0	0	0	0		0	0	0	
7.Ca.1001	1840464	124500	1715964	305560	7640	0	7488	0	0	0	0	0	0	0	0	0	0	0	0	0	0	0		124500	0	0	
11.Ca.1001	1007259	6903	1000356	24144	1832	0	11177	0	0	0	0	0	0	0	0	0	0	0	0	0	0	0		6903	0	0	
12.Ca.1001	2392937	225036	2167901	42041	194	0	30926	0	0	0	0	0	0	0	0	0	0	0	0	0	0	0		225036	0	0	
13.Ca.1001	447505	0	447505	298305	400	0	1500	0	0	0	0	0	0	0	0	0	0	0	0	0	0	0		0	0	0	
14.Ca.1001	455127	139871	315256	57120	2000	0	324	0	0	0	0	0	0	0	0	0	0	0	0	0	0	0		139871	0	0	
18.Ca.1001	1240536	323376	917160	26854	3061	0	7781	0	0	0	0	0	0	0	0	0	0	0	0	0	0	0		323376	0	0	
19.Ca.1001	1148061	23774	1124287	424207	5631	0	508	0	11	0	0	0	0	0	0	0	0	0	0	0	0	0		23774	0	0	
20.Ca.1001	1142823	404268	738555	5777	2829	0	5867	0	0	0	0	0	0	0	0	0	0	0	0	0	0	0		404268	0	0	
21.Ca.1001	460339	11504	448835	28211	2438	0	1955	0	0	0	0	0	0	0	0	0	0	0	0	0	0	0		11504	0	0	
25.Ca.1001	2384726	571680	1813046	1015110	1931	0	8383	0	0	0	0	0	0	0	0	0	0	0	0	0	0	0		571680	0	0	
26.Ca.1001	1356148	22337	1333811	892021	291	0	5966,5	25	0	0	0	0	0	0	0	0	0	0	0	0	0	0		22337	0	0	
27.Ca.1001	394196	7848	386348	275114	507	0	756	0	0	0	0	0	0	0	0	0	0	0	0	0	0	0		7848	0	0	
28.Ca.1001	269569	2301	267268	117166	434	0	1448,5	0	4	0	0	0	0	0	0	0	0	0	0	0	0	0		2301	0	0	
2.C.1001	218556	3450	215106	23924	1190	0	746,5	0	0	0	0	0	0	0	0	0	0	0	0	0	0	0		3450	0	0	
3.C.1001	89746	0	89746	98	316	0	770	0	0	0	0	0	0	0	0	0	0	0	0	0	0	0		0	0	0	
4.C.1001	243340	0	243340	143664	369	0	825,5	0	0	0	0	0	0	0	0	0	0	0	0	0	0	0		0	0	0	
5.C.1001	335419	0	335419	95805	154	0	3256,5	0	0	0	0	0	0	0	0	0	0	0	0	0	0	0		0	0	0	
9.C.1001	732722	49914	682808	2636	950	0	8354	0	0	0	0	0	0	0	0	0	0	0	0	0	0	0		49914	0	0	
10.C.1001	472231	0	472231	53795	835	0	4704,5	0	0	0	0	0	0	0	0	0	0	0	0	0	0	0		0	0	0	
11.C.1001	206463	7965	198498	2940	231	0	2475	0	0	0	0	0	0	0	0	0	0	0	0	0	0	0		7965	0	0	
12.C.1001	610944	0	610944	135318	1989	0	3543	0	0	0	0	0	0	0	0	0	0	0	0	0	0	0		0	0	0	
16.C.1001	1471187	32005	1439182	30210	1144	0	18735	0	0	0	0	0	0	0	0	0	0	0	0	0	0	0		32005	0	0	
<b>Toplam</b>	<b>249252188</b>	<b>87758928</b>	<b>161493260</b>	<b>37022635</b>	<b>345853</b>	<b>41118</b>	<b>955944</b>	<b>125967</b>	<b>801</b>	<b>33366</b>	<b>43510</b>	<b>5</b>	<b>2</b>	<b>333</b>	<b>3700</b>	<b>360</b>	<b>53</b>	<b>1350</b>	<b>1116</b>	<b>3557</b>	<b>30000</b>		<b>83603332</b>	<b>9676</b>	<b>44321</b>		
<b>Aylar</b>																											
C.1000	8806	0	8806	7272	13	0	0	0	0	0	0	0	0	0	0	0	0	0	0	0	0	0		0	0	0	
B.1000	24533328	4333416	20199912	3883925	21396	16243	123316	48778	338	0	0	0	2	0	0	0	53	1350	0	0	0	0		4274416	500	0	
Ş.1000	21335237	9950128	11385109	2611079	25895	445	81325	1266	0	5055	0	0	0	0	0	0	0	0	0	0	0	0		9513722	579	5413	
N.1000	44105827	11658381	32447446	7345779	48641	16958	211910	28239	37	10276	39660	5	0	0	0	0	0	0	1116	3557	0	0		11074145	2009	5106	
L.1000	16696784	11727235	4969549	1363710	18364	0	20283	0	0	8475	0	0	0	0	0	0	0	0	0	0	0	0		11644163	704	0	

Za.1000	16429832	10192440	6237392	4707546	1085	300	18965	998	65	0	0	0	0	0	0	0	0	0	0	0	0	0	10191260	10	0
Z.1000	12435744	5571824	6863920	1839460	91	594	42901	3272	0	0	0	0	0	333	3700	0	0	0	0	0	15000	0	5410664	0	2370
M.1001	30808972	7692850	23116122	4020010	74758	4713	74301	40793	318	0	0	0	0	0	0	0	0	0	0	0	15000	0	7692850	0	0
S.1001	24101993	12458444	11643549	2358978	30549	0	82361	0	0	0	3850	0	0	0	0	360	0	0	0	0	0	0	12201688	250	3342
Ra.1001	9382760	5739175	3643585	1358281	5382	217	23881	4	0	0	0	0	0	0	0	0	0	0	0	0	0	0	4667371	2443	11523
R.1001	29939117	6478303	23460814	3327917	82021	1635	146286	2574	21	9560	0	0	0	0	0	0	0	0	0	0	0	3960	4976321	3181	16568
Ca.1001	15093180	1863398	13229782	3710288	30480	13	87007	44	22	0	0	0	0	0	0	0	0	0	0	0	0	0	1863398	0	0
C.1001	4380608	93334	4287274	488390	7178	0	43410	0	0	0	0	0	0	0	0	0	0	0	0	0	0	0	93334	0	0
<b>Toplam</b>	<b>249252188</b>	<b>87758928</b>	<b>161493260</b>	<b>37022635</b>	<b>345853</b>	<b>41118</b>	<b>955944</b>	<b>125967</b>	<b>801</b>	<b>33366</b>	<b>43510</b>	<b>5</b>	<b>2</b>	<b>333</b>	<b>3700</b>	<b>360</b>	<b>53</b>	<b>1350</b>	<b>1116</b>	<b>3557</b>	<b>30000</b>	<b>3960</b>	<b>83603332</b>	<b>9676</b>	<b>44321</b>

Kaynak: KK 1774.

Ek-2: 1000 Yılı Mukataa, Cizye, Avarız, Ağnam ve İrsaliye Gelirleri Günlük ve Aylık Dökümü

Gelir Türü/Günler/Aylar	Toplamlar			Nakit Girişler																		Mahsuplar				
	Toplam Gelir	Mahsup	Nakit Giriş	Nakdiye (Akçe)	Hasene (fi 118)	Hasene (fi 120)	Guruş (fi 68)	Guruş (fi 70)	Kurona (fi 98)	Nukre (fi 7/dirhem)	Nukre/dirhem (fi 7.5)	Hasene-i Nukre (fi 14)	Kurona (fi 100)	Padişahi (fi 6)	Akçe-i Padişahi-i Hurda (fi 6,5/dirhem)	Zer-i Sebuke (fi 140/miskal)	Menfuş (fi 60/zıra')	Akçe-i Kemayar-ı Hurda (fi 3/dirhem)	Hasene-i Kebir	Guruş-ı Kebir (fi 80)	Hasene-i Engürisiye	Nakdiye-i ?(okunamadı) (fi 15.5)	Nakdiye	Hasene (fi 118)	Guruş (fi 68)	
<b>Mukataa</b>																								0		
30.C.1000	4956	0	4956	4956	0	0	0	0	0	0	0	0	0	0	0	0	0	0	0	0	0	0	0	0	0	0
<b>C.1000</b>	<b>4956</b>	<b>0</b>	<b>4956</b>	<b>4956</b>	<b>0</b>	<b>0</b>	<b>0</b>	<b>0</b>	<b>0</b>	<b>0</b>	<b>0</b>	<b>0</b>	<b>0</b>	<b>0</b>	<b>0</b>	<b>0</b>	<b>0</b>	<b>0</b>	<b>0</b>	<b>0</b>	<b>0</b>	<b>0</b>	<b>0</b>	<b>0</b>	<b>0</b>	<b>0</b>
5.B.1000	19210	7434	11776	11186	5	0	0	0	0	0	0	0	0	0	0	0	0	0	0	0	0	0	0	7434	0	0
7.B.1000	1000	1000	0	0	0	0	0	0	0	0	0	0	0	0	0	0	0	0	0	0	0	0	0	1000	0	0
12.B.1000	111068	18918	92150	0	41	0	1284	0	0	0	0	0	0	0	0	0	0	0	0	0	0	0	0	18918	0	0
14.B.1000	28000	0	28000	0	0	0	0	400	0	0	0	0	0	0	0	0	0	0	0	0	0	0	0	0	0	0
15.B.1000	170910	27001	143909	13075	19	15	1862	3	0	0	0	0	0	0	0	0	0	0	0	0	0	0	0	27001	0	0
19.B.1000	2033196	0	2033196	62334	7723	0	15179	0	264	0	0	0	0	0	0	0	0	0	0	0	0	0	0	0	0	0
20.B.1000	733119	0	733119	18545	1422	763	6062	612	0	0	0	0	0	0	0	0	0	0	0	0	0	0	0	0	0	0
22.B.1000	40500	26500	14000	14000	0	0	0	0	0	0	0	0	0	0	0	0	0	0	0	0	0	0	0	26500	0	0
26.B.1000	23574	0	23574	23574	0	0	0	0	0	0	0	0	0	0	0	0	0	0	0	0	0	0	0	0	0	0
28.B.1000	311853	19673	292180	79846	480	0	2228	2	0	0	0	0	0	0	0	0	0	1350	0	0	0	0	0	19673	0	0
<b>B.1000</b>	<b>3472430</b>	<b>100526</b>	<b>3371904</b>	<b>222560</b>	<b>9690</b>	<b>778</b>	<b>26614</b>	<b>1017</b>	<b>264</b>	<b>0</b>	<b>0</b>	<b>0</b>	<b>0</b>	<b>0</b>	<b>0</b>	<b>0</b>	<b>0</b>	<b>1350</b>	<b>0</b>	<b>0</b>	<b>0</b>	<b>0</b>	<b>0</b>	<b>100526</b>	<b>0</b>	<b>0</b>
4.Ş.1000	20000	20000	0	0	0	0	0	0	0	0	0	0	0	0	0	0	0	0	0	0	0	0	0	20000	0	0
5.Ş.1000	2000	2000	0	0	0	0	0	0	0	0	0	0	0	0	0	0	0	0	0	0	0	0	0	2000	0	0
7.Ş.1000	50000	50000	0	0	0	0	0	0	0	0	0	0	0	0	0	0	0	0	0	0	0	0	0	50000	0	0
11.Ş.1000	2327429	31000	2296429	420045	2524	0	23214	0	0	0	0	0	0	0	0	0	0	0	0	0	0	0	0	31000	0	0

12.Ş.1000	68922	47272	21650	21650	0	0	0	0	0	0	0	0	0	0	0	0	0	0	0	0	0	0	0	47272	0	0	
13.Ş.1000	43370	0	43370	30000	0	0	0	0	0	1910	0	0	0	0	0	0	0	0	0	0	0	0	0	0	0	0	
18.Ş.1000	122420	118000	4420	0	0	0	65	0	0	0	0	0	0	0	0	0	0	0	0	0	0	0	0	118000	0	0	
19.Ş.1000	143408	87663	55745	55745	0	0	0	0	0	0	0	0	0	0	0	0	0	0	0	0	0	0	0	87663	0	0	
20.Ş.1000	814714	621714	193000	193000	0	0	0	0	0	0	0	0	0	0	0	0	0	0	0	0	0	0	0	621714	0	0	
21.Ş.1000	478196	148400	329796	14258	885	0	3031	0	0	0	0	0	0	0	0	0	0	0	0	0	0	0	0	148400	0	0	
25.Ş.1000	739494	4000	735494	36	3175	0	5306	0	0	0	0	0	0	0	0	0	0	0	0	0	0	0	0	4000	0	0	
26.Ş.1000	105464	88000	17464	10002	33	0	1	0	0	500	0	0	0	0	0	0	0	0	0	0	0	0	0	88000	0	0	
<b>Ş.1000</b>	<b>4915417</b>	<b>1218049</b>	<b>3697368</b>	<b>744736</b>	<b>6617</b>	<b>0</b>	<b>31617</b>	<b>0</b>	<b>0</b>	<b>2410</b>	<b>0</b>	<b>0</b>	<b>0</b>	<b>0</b>	<b>0</b>	<b>0</b>	<b>0</b>	<b>0</b>	<b>0</b>	<b>0</b>	<b>0</b>	<b>0</b>	<b>0</b>	<b>0</b>	<b>1218049</b>	<b>0</b>	<b>0</b>
3.N.1000	315586	252290	63296	38410	19	0	333	0	0	0	0	0	0	0	0	0	0	0	0	0	0	0	0	252290	0	0	
4.N.1000	2000	2000	0	0	0	0	0	0	0	0	0	0	0	0	0	0	0	0	0	0	0	0	0	2000	0	0	
5.N.1000	13262	0	13262	0	54	0	100,5	0	0	0	0	4	0	0	0	0	0	0	0	0	0	0	0	0	0	0	
6.N.1000	279023	29000	250023	43	0	521	0	2678	0	0	0	0	0	0	0	0	0	0	0	0	0	0	0	29000	0	0	
10.N.1000	225940	0	225940	15	36	436	319	2105	0	0	0	0	0	0	0	0	0	0	0	0	0	0	0	0	0	0	
11.N.1000	220826	198104	22722	4416	68	0	151	0	0	0	0	1	0	0	0	0	0	0	0	0	0	0	0	149010	359	99	
13.N.1000	284608	178000	106608	30034	155	0	835,5	0	15	0	0	0	0	0	0	0	0	0	0	0	0	0	0	178000	0	0	
17.N.1000	1061728	353093	708635	22575	1726	0	7094	0	0	0	0	0	0	0	0	0	0	0	0	0	0	0	0	353093	0	0	
18.N.1000	514212	195700	318512	0	0	0	4684	0	0	0	0	0	0	0	0	0	0	0	0	0	0	0	0	195700	0	0	
19.N.1000	1000	1000	0	0	0	0	0	0	0	0	0	0	0	0	0	0	0	0	0	0	0	0	0	1000	0	0	
20.N.1000	631987	578863	53124	2962	73	0	611	0	0	0	0	0	0	0	0	0	0	0	0	0	0	0	0	578863	0	0	
24.N.1000	2523072	476100	2046972	217028	9775	250	8336	1000	20	560	0	0	0	0	0	0	0	0	0	0	0	0	0	476100	0	0	
25.N.1000	352238	0	352238	157818	961	0	1192	0	0	0	0	0	0	0	0	0	0	0	0	0	0	0	0	0	0	0	
26.N.1000	1222819	19497	1203322	579500	1676	0	6266	0	0	0	0	0	0	0	0	0	0	0	0	0	0	0	0	19497	0	0	
27.N.1000	4589554	1500	4588054	819062	5434	0	41623	0	0	0	39660	0	0	0	0	0	0	0	0	0	0	0	0	1500	0	0	
<b>N.1000</b>	<b>12237855</b>	<b>2285147</b>	<b>9952708</b>	<b>1871863</b>	<b>19977</b>	<b>1207</b>	<b>71544</b>	<b>5783</b>	<b>35</b>	<b>560</b>	<b>39660</b>	<b>5</b>	<b>0</b>	<b>0</b>	<b>0</b>	<b>0</b>	<b>0</b>	<b>0</b>	<b>0</b>	<b>0</b>	<b>0</b>	<b>0</b>	<b>0</b>	<b>2236053</b>	<b>359</b>	<b>99</b>	
8.L.1000	121300	88500	32800	32800	0	0	0	0	0	0	0	0	0	0	0	0	0	0	0	0	0	0	0	88500	0	0	
9.L.1000	46944	18248	28696	28696	0	0	0	0	0	0	0	0	0	0	0	0	0	0	0	0	0	0	0	18248	0	0	
10.L.1000	128000	128000	0	0	0	0	0	0	0	0	0	0	0	0	0	0	0	0	0	0	0	0	0	128000	0	0	
11.L.1000	229282	222072	7210	7210	0	0	0	0	0	0	0	0	0	0	0	0	0	0	0	0	0	0	0	139000	704	0	
15.L.1000	269670	3000	266670	266670	0	0	0	0	0	0	0	0	0	0	0	0	0	0	0	0	0	0	0	3000	0	0	
16.L.1000	54640	53950	690	10	0	0	10	0	0	0	0	0	0	0	0	0	0	0	0	0	0	0	0	53950	0	0	
17.L.1000	388304	353304	35000	35000	0	0	0	0	0	0	0	0	0	0	0	0	0	0	0	0	0	0	0	353304	0	0	
18.L.1000	37000	37000	0	0	0	0	0	0	0	0	0	0	0	0	0	0	0	0	0	0	0	0	0	37000	0	0	
22.L.1000	711193	711193	0	0	0	0	0	0	0	0	0	0	0	0	0	0	0	0	0	0	0	0	0	711193	0	0	
23.L.1000	54520	0	54520	53508	8	0	1	0	0	0	0	0	0	0	0	0	0	0	0	0	0	0	0	0	0	0	



<b>Z.1000</b>	<b>4013882</b>	<b>3329171</b>	<b>684711</b>	<b>643681</b>	<b>0</b>	<b>0</b>	<b>574</b>	<b>0</b>	<b>0</b>	<b>0</b>	<b>0</b>	<b>0</b>	<b>0</b>	<b>333</b>	<b>0</b>	<b>0</b>	<b>0</b>	<b>0</b>	<b>0</b>	<b>0</b>	<b>0</b>	<b>3329171</b>	<b>0</b>	<b>0</b>	
5.M.1001	374500	374500	0	0	0	0	0	0	0	0	0	0	0	0	0	0	0	0	0	0	0	0	374500	0	0
6.M.1001	97259	0	97259	10273	445	0	507	0	0	0	0	0	0	0	0	0	0	0	0	0	0	0	0	0	
7.M.1001	674856	363673	311183	173143	0	0	2030	0	0	0	0	0	0	0	0	0	0	0	0	0	0	0	363673	0	0
11.M.1001	117482	0	117482	25000	525	0	449	0	0	0	0	0	0	0	0	0	0	0	0	0	0	0	0	0	
12.M.1001	1563263	100000	1463263	114353	2165	0	16080	0	0	0	0	0	0	0	0	0	0	0	0	0	0	0	100000	0	0
13.M.1001	45000	45000	0	0	0	0	0	0	0	0	0	0	0	0	0	0	0	0	0	0	0	0	45000	0	0
14.M.1001	602220	200000	402220	0	1802	0	2788	0	0	0	0	0	0	0	0	0	0	0	0	0	0	0	200000	0	0
18.M.1001	534324	383000	151324	10000	48	0	1995	0	0	0	0	0	0	0	0	0	0	0	0	0	0	0	383000	0	0
19.M.1001	3352497	100000	3252497	9683	15338	0	21073	0	0	0	0	0	0	0	0	0	0	0	0	0	0	0	100000	0	0
20.M.1001	1568278	270000	1298278	18340	3161	0	12905	0	300	0	0	0	0	0	0	0	0	0	0	0	0	0	270000	0	0
21.M.1001	1015896	0	1015896	244490	3501	0	5243	0	18	0	0	0	0	0	0	0	0	0	0	0	0	0	0	0	
26.M.1001	2082294	2002232	80062	80062	0	0	0	0	0	0	0	0	0	0	0	0	0	0	0	0	0	0	2002232	0	0
28.M.1001	153362	153162	200	200	0	0	0	0	0	0	0	0	0	0	0	0	0	0	0	0	0	0	153162	0	0
<b>M.1001</b>	<b>12181231</b>	<b>3991567</b>	<b>8189664</b>	<b>685544</b>	<b>26985</b>	<b>0</b>	<b>63070</b>	<b>0</b>	<b>318</b>	<b>0</b>	<b>0</b>	<b>0</b>	<b>0</b>	<b>0</b>	<b>0</b>	<b>0</b>	<b>0</b>	<b>0</b>	<b>0</b>	<b>0</b>	<b>0</b>	<b>0</b>	<b>3991567</b>	<b>0</b>	<b>0</b>
2.S.1001	2469652	70000	2399652	949680	854	0	19100	0	0	0	0	0	0	0	360	0	0	0	0	0	0	0	70000	0	0
3.S.1001	368887	161291	207596	102574	123	0	1331	0	0	0	0	0	0	0	0	0	0	0	0	0	0	0	161291	0	0
4.S.1001	194890	171232	23658	23658	0	0	0	0	0	0	0	0	0	0	0	0	0	0	0	0	0	0	171232	0	0
5.S.1001	1292438	1292438	0	0	0	0	0	0	0	0	0	0	0	0	0	0	0	0	0	0	0	0	1292438	0	0
9.S.1001	847188	670813	176375	0	1250	0	0	0	0	0	3850	0	0	0	0	0	0	0	0	0	0	0	670813	0	0
10.S.1001	1541223	1347252	193971	193971	0	0	0	0	0	0	0	0	0	0	0	0	0	0	0	0	0	0	1347252	0	0
11.S.1001	50000	50000	0	0	0	0	0	0	0	0	0	0	0	0	0	0	0	0	0	0	0	0	50000	0	0
12.S.1001	1089518	1083661	5857	5857	0	0	0	0	0	0	0	0	0	0	0	0	0	0	0	0	0	0	1083661	0	0
16.S.1001	29350	22950	6400	6400	0	0	0	0	0	0	0	0	0	0	0	0	0	0	0	0	0	0	22950	0	0
17.S.1001	97500	97500	0	0	0	0	0	0	0	0	0	0	0	0	0	0	0	0	0	0	0	0	97500	0	0
18.S.1001	20000	20000	0	0	0	0	0	0	0	0	0	0	0	0	0	0	0	0	0	0	0	0	20000	0	0
19.S.1001	790371	688971	101400	101400	0	0	0	0	0	0	0	0	0	0	0	0	0	0	0	0	0	0	688971	0	0
20.S.1001	277501	275731	1770	1770	0	0	0	0	0	0	0	0	0	0	0	0	0	0	0	0	0	0	216027	0	878
24.S.1001	883656	30268	853388	0	2596	0	8045	0	0	0	0	0	0	0	0	0	0	0	0	0	0	0	30268	0	0
25.S.1001	65000	0	65000	65000	0	0	0	0	0	0	0	0	0	0	0	0	0	0	0	0	0	0	0	0	0
26.S.1001	162998	152216	10782	10782	0	0	0	0	0	0	0	0	0	0	0	0	0	0	0	0	0	0	11060	250	1642
<b>S.1001</b>	<b>10180172</b>	<b>6134323</b>	<b>4045849</b>	<b>1461092</b>	<b>4823</b>	<b>0</b>	<b>28476</b>	<b>0</b>	<b>0</b>	<b>0</b>	<b>3850</b>	<b>0</b>	<b>0</b>	<b>0</b>	<b>360</b>	<b>0</b>	<b>0</b>	<b>0</b>	<b>0</b>	<b>0</b>	<b>0</b>	<b>0</b>	<b>5933463</b>	<b>250</b>	<b>2520</b>
1.Ra.1001	439594	80000	359594	2500	25	0	5208	0	0	0	0	0	0	0	0	0	0	0	0	0	0	0	80000	0	0
2.Ra.1001	147420	147420	0	0	0	0	0	0	0	0	0	0	0	0	0	0	0	0	0	0	0	0	32080	566	714
3.Ra.1001	122500	0	122500	122500	0	0	0	0	0	0	0	0	0	0	0	0	0	0	0	0	0	0	0	0	0



4.Ra.1001	48000	3000	45000	45000	0	0	0	0	0	0	0	0	0	0	0	0	0	0	0	0	0	0	0	3000	0	0		
8.Ra.1001	55474	55474	0	0	0	0	0	0	0	0	0	0	0	0	0	0	0	0	0	0	0	0	0	6990	0	713		
9.Ra.1001	195465	195345	120	120	0	0	0	0	0	0	0	0	0	0	0	0	0	0	0	0	0	0	195345	0	0			
10.Ra.1001	187748	130000	57748	57748	0	0	0	0	0	0	0	0	0	0	0	0	0	0	0	0	0	0	130000	0	0			
11.Ra.1001	429660	429660	0	0	0	0	0	0	0	0	0	0	0	0	0	0	0	0	0	0	0	0	429660	0	0			
15.Ra.1001	28988	25000	3988	3988	0	0	0	0	0	0	0	0	0	0	0	0	0	0	0	0	0	0	25000	0	0			
16.Ra.1001	191221	189687	1534	0	13	0	0	0	0	0	0	0	0	0	0	0	0	0	0	0	0	0	59077	817	503			
17.Ra.1001	272823	0	272823	259371	114	0	0	0	0	0	0	0	0	0	0	0	0	0	0	0	0	0	0	0	0			
18.Ra.1001	68550	7010	61540	35220	0	217	0	4	0	0	0	0	0	0	0	0	0	0	0	0	0	0	7010	0	0			
22.Ra.1001	29210	1770	27440	27440	0	0	0	0	0	0	0	0	0	0	0	0	0	0	0	0	0	0	1770	0	0			
29.Ra.1001	1708943	344200	1364743	200073	3927	0	10313	0	0	0	0	0	0	0	0	0	0	0	0	0	0	0	278120	560	0			
30.Ra.1001	640638	0	640638	956	1099	0	7500	0	0	0	0	0	0	0	0	0	0	0	0	0	0	0	0	0	0			
<b>Ra.1001</b>	<b>4566234</b>	<b>1608566</b>	<b>2957668</b>	<b>754916</b>	<b>5178</b>	<b>217</b>	<b>23021</b>	<b>4</b>	<b>0</b>	<b>0</b>	<b>0</b>	<b>0</b>	<b>0</b>	<b>0</b>	<b>0</b>	<b>0</b>	<b>0</b>	<b>0</b>	<b>0</b>	<b>0</b>	<b>0</b>	<b>0</b>	<b>0</b>	<b>0</b>	<b>0</b>	<b>1248052</b>	<b>1943</b>	<b>1930</b>
1.R.1001	1000	1000	0	0	0	0	0	0	0	0	0	0	0	0	0	0	0	0	0	0	0	0	1000	0	0			
2.R.1001	169232	150000	19232	7078	103	0	0	0	0	0	0	0	0	0	0	0	0	0	0	0	0	0	150000	0	0			
6.R.1001	2000	2000	0	0	0	0	0	0	0	0	0	0	0	0	0	0	0	0	0	0	0	0	2000	0	0			
7.R.1001	583876	475532	108344	5000	16	0	1492	0	0	0	0	0	0	0	0	0	0	0	0	0	0	0	475532	0	0			
8.R.1001	1029928	396000	633928	0	393	0	8641	0	0	0	0	0	0	0	0	0	0	0	0	0	0	0	396000	0	0			
9.R.1001	22325	9000	13325	13325	0	0	0	0	0	0	0	0	0	0	0	0	0	0	0	0	0	0	9000	0	0			
13.R.1001	1831986	308085	1523901	1150893	448	0	4708	0	0	0	0	0	0	0	0	0	0	0	0	0	0	0	308085	0	0			
14.R.1001	332198	20000	312198	43000	1000	0	2224	0	0	0	0	0	0	0	0	0	0	0	0	0	0	0	20000	0	0			
15.R.1001	888059	292299	595760	11506	784	0	7232	0	0	0	0	0	0	0	0	0	0	0	0	0	0	0	39801	411	3000			
16.R.1001	1092725	664393	428332	340680	714	0	50	0	0	0	0	0	0	0	0	0	0	0	0	0	0	0	664393	0	0			
20.R.1001	905617	5310	900307	74909	4958	0	2551	0	0	9560	0	0	0	0	0	0	0	0	0	0	0	0	5310	0	0			
21.R.1001	2716864	2832	2714032	305010	9619	0	18735	0	0	0	0	0	0	0	0	0	0	0	0	0	0	0	2832	0	0			
22.R.1001	770832	200586	570246	238944	2052	0	1281	0	21	0	0	0	0	0	0	0	0	0	0	0	0	0	200586	0	0			
23.R.1001	1097665	150000	947665	404061	2306	0	2522	0	0	0	0	0	0	0	0	0	0	0	0	0	0	0	150000	0	0			
29.R.1001	3000	2389	611	21	5	0	0	0	0	0	0	0	0	0	0	0	0	0	0	0	0	0	2389	0	0			
<b>R.1001</b>	<b>11447307</b>	<b>2679426</b>	<b>8767881</b>	<b>2594427</b>	<b>22398</b>	<b>0</b>	<b>49434</b>	<b>0</b>	<b>21</b>	<b>9560</b>	<b>0</b>	<b>0</b>	<b>0</b>	<b>0</b>	<b>0</b>	<b>0</b>	<b>0</b>	<b>0</b>	<b>0</b>	<b>0</b>	<b>0</b>	<b>0</b>	<b>0</b>	<b>0</b>	<b>0</b>	<b>2426928</b>	<b>411</b>	<b>3000</b>
4.Ca.1001	210647	0	210647	36053	465	0	1752	0	6	0	0	0	0	0	0	0	0	0	0	0	0	0	0	0	0	0		
5.Ca.1001	186246	0	186246	100594	302	0	739	0	0	0	0	0	0	0	0	0	0	0	0	0	0	0	0	0	0	0		
6.Ca.1001	10630	0	10630	9000	0	13	0	1	0	0	0	0	0	0	0	0	0	0	0	0	0	0	0	0	0	0		
7.Ca.1001	499992	0	499992	53500	965	0	4892	0	0	0	0	0	0	0	0	0	0	0	0	0	0	0	0	0	0	0		
11.Ca.1001	18104	0	18104	18104	0	0	0	0	0	0	0	0	0	0	0	0	0	0	0	0	0	0	0	0	0	0		
12.Ca.1001	2000	0	2000	2000	0	0	0	0	0	0	0	0	0	0	0	0	0	0	0	0	0	0	0	0	0	0		

13.Ca.1001	1505	0	1505	1505	0	0	0	0	0	0	0	0	0	0	0	0	0	0	0	0	0	0	0	0
14.Ca.1001	128484	0	128484	20	902	0	323	0	0	0	0	0	0	0	0	0	0	0	0	0	0	0	0	0
18.Ca.1001	317648	200000	117648	72	132	0	1500	0	0	0	0	0	0	0	0	0	0	0	0	0	0	200000	0	0
19.Ca.1001	114235	0	114235	3699	644	0	508	0	0	0	0	0	0	0	0	0	0	0	0	0	0	0	0	0
20.Ca.1001	930108	400100	530008	1490	2137	0	4064	0	0	0	0	0	0	0	0	0	0	0	0	0	0	400100	0	0
21.Ca.1001	112767	0	112767	17221	487	0	560	0	0	0	0	0	0	0	0	0	0	0	0	0	0	0	0	0
25.Ca.1001	689490	0	689490	125816	1338	0	5967	0	0	0	0	0	0	0	0	0	0	0	0	0	0	0	0	0
26.Ca.1001	377782	0	377782	377782	0	0	0	0	0	0	0	0	0	0	0	0	0	0	0	0	0	0	0	0
27.Ca.1001	44781	0	44781	14519	185	0	124	0	0	0	0	0	0	0	0	0	0	0	0	0	0	0	0	0
28.Ca.1001	123340	0	123340	67048	336	0	239	0	4	0	0	0	0	0	0	0	0	0	0	0	0	0	0	0
<b>Ca.1001</b>	<b>3767759</b>	<b>600100</b>	<b>3167659</b>	<b>828423</b>	<b>7893</b>	<b>13</b>	<b>20668</b>	<b>1</b>	<b>10</b>	<b>0</b>	<b>0</b>	<b>0</b>	<b>0</b>	<b>0</b>	<b>0</b>	<b>0</b>	<b>0</b>	<b>0</b>	<b>0</b>	<b>0</b>	<b>0</b>	<b>0</b>	<b>0</b>	<b>0</b>
2.C.1001	16580	0	16580	4500	75	0	47,5	0	0	0	0	0	0	0	0	0	0	0	0	0	0	0	0	0
4.C.1001	101367	0	101367	38249	326	0	362,5	0	0	0	0	0	0	0	0	0	0	0	0	0	0	0	0	0
5.C.1001	263838	0	263838	77004	30	0	2696	0	0	0	0	0	0	0	0	0	0	0	0	0	0	0	0	0
9.C.1001	12868	0	12868	40	92	0	29	0	0	0	0	0	0	0	0	0	0	0	0	0	0	0	0	0
10.C.1001	348560	0	348560	20	249	0	4694	0	0	0	0	0	0	0	0	0	0	0	0	0	0	0	0	0
11.C.1001	10000	0	10000	88	84	0	0	0	0	0	0	0	0	0	0	0	0	0	0	0	0	0	0	0
12.C.1001	126418	0	126418	80944	290	0	165,5	0	0	0	0	0	0	0	0	0	0	0	0	0	0	0	0	0
16.C.1001	202864	2566	200298	30094	0	0	2503	0	0	0	0	0	0	0	0	0	0	0	0	0	0	2566	0	0
<b>C.1001</b>	<b>1082495</b>	<b>2566</b>	<b>1079929</b>	<b>230939</b>	<b>1146</b>	<b>0</b>	<b>10497</b>	<b>0</b>	<b>0</b>	<b>0</b>	<b>0</b>	<b>0</b>	<b>0</b>	<b>0</b>	<b>0</b>	<b>0</b>	<b>0</b>	<b>0</b>	<b>0</b>	<b>0</b>	<b>0</b>	<b>0</b>	<b>0</b>	<b>0</b>
<b>Cizye</b>				0																			0	
7.C.1000	5788	3956	1832	1038	5	0	3	0	0	0	0	0	0	0	0	0	0	0	0	0	0	3956	0	0
<b>C.1000</b>	<b>5788</b>	<b>3956</b>	<b>1832</b>	<b>1038</b>	<b>5</b>	<b>0</b>	<b>3</b>	<b>0</b>	<b>0</b>	<b>0</b>	<b>0</b>	<b>0</b>	<b>0</b>	<b>0</b>	<b>0</b>	<b>0</b>	<b>0</b>	<b>0</b>	<b>0</b>	<b>0</b>	<b>0</b>	<b>0</b>	<b>0</b>	<b>0</b>
12.B.1000	1065709	1065709	0	0	0	0	0	0	0	0	0	0	0	0	0	0	0	0	0	0	0	1065709	0	0
13.B.1000	60800	0	60800	60800	0	0	0	0	0	0	0	0	0	0	0	0	0	0	0	0	0	0	0	0
14.B.1000	279084	66008	213076	10266	0	0	2983	0	0	0	0	0	0	0	0	0	0	0	0	0	0	66008	0	0
15.B.1000	147282	146018	1264	1264	0	0	0	0	0	0	0	0	0	0	0	0	0	0	0	0	0	146018	0	0
19.B.1000	1500248	168318	1331930	100456	391	631	14362	1900	0	0	0	0	0	0	0	0	0	0	0	0	0	168318	0	0
20.B.1000	12000	0	12000	12000	0	0	0	0	0	0	0	0	0	0	0	0	0	0	0	0	0	0	0	0
21.B.1000	75165	71757	3408	2422	0	0	14,5	0	0	0	0	0	0	0	0	0	0	0	0	0	0	71757	0	0
22.B.1000	290282	269604	20678	19592	2	0	12,5	0	0	0	0	0	0	0	0	0	0	0	0	0	0	269604	0	0
26.B.1000	63487	0	63487	63487	0	0	0	0	0	0	0	0	0	0	0	0	0	0	0	0	0	0	0	0
28.B.1000	182098	181854	244	244	0	0	0	0	0	0	0	0	0	0	0	0	0	0	0	0	0	181854	0	0
29.B.1000	478136	447043	31093	30957	0	0	2	0	0	0	0	0	0	0	0	0	0	0	0	0	0	447043	0	0
<b>B.1000</b>	<b>4154291</b>	<b>2416311</b>	<b>1737980</b>	<b>301488</b>	<b>393</b>	<b>631</b>	<b>17374</b>	<b>1900</b>	<b>0</b>	<b>0</b>	<b>0</b>	<b>0</b>	<b>0</b>	<b>0</b>	<b>0</b>	<b>0</b>	<b>0</b>	<b>0</b>	<b>0</b>	<b>0</b>	<b>0</b>	<b>0</b>	<b>0</b>	<b>0</b>

5.Ş.1000	1606943	130394	1476549	65	12512	0	1	0	0	0	0	0	0	0	0	0	0	0	0	0	0	130394	0	0
6.Ş.1000	20420	2942	17478	17360	1	0	0	0	0	0	0	0	0	0	0	0	0	0	0	0	0	2942	0	0
7.Ş.1000	31851	31851	0	0	0	0	0	0	0	0	0	0	0	0	0	0	0	0	0	0	0	31851	0	0
11.Ş.1000	409056	400000	9056	9056	0	0	0	0	0	0	0	0	0	0	0	0	0	0	0	0	0	400000	0	0
12.Ş.1000	644154	561050	83104	83104	0	0	0	0	0	0	0	0	0	0	0	0	0	0	0	0	0	561050	0	0
18.Ş.1000	503329	489831	13498	13498	0	0	0	0	0	0	0	0	0	0	0	0	0	0	0	0	0	489831	0	0
19.Ş.1000	354662	251275	103387	103387	0	0	0	0	0	0	0	0	0	0	0	0	0	0	0	0	0	251275	0	0
20.Ş.1000	137859	70493	67366	67366	0	0	0	0	0	0	0	0	0	0	0	0	0	0	0	0	0	70493	0	0
21.Ş.1000	51922	0	51922	51450	4	0	0	0	0	0	0	0	0	0	0	0	0	0	0	0	0	0	0	0
25.Ş.1000	717411	701222	16189	16189	0	0	0	0	0	0	0	0	0	0	0	0	0	0	0	0	0	701222	0	0
26.Ş.1000	329262	249104	80158	54	0	0	1178	0	0	0	0	0	0	0	0	0	0	0	0	0	0	217752	200	114
<b>Ş.1000</b>	<b>4806869</b>	<b>2888162</b>	<b>1918707</b>	<b>361529</b>	<b>12517</b>	<b>0</b>	<b>1179</b>	<b>0</b>	<b>0</b>	<b>0</b>	<b>0</b>	<b>0</b>	<b>0</b>	<b>0</b>	<b>0</b>	<b>0</b>	<b>0</b>	<b>0</b>	<b>0</b>	<b>0</b>	<b>0</b>	<b>2856810</b>	<b>200</b>	<b>114</b>
3.N.1000	34500	34500	0	0	0	0	0	0	0	0	0	0	0	0	0	0	0	0	0	0	0	34500	0	0
4.N.1000	264057	131906	132151	15361	0	0	1718	0	0	0	0	0	0	0	0	0	0	0	0	0	0	131906	0	0
5.N.1000	1115078	1028631	86447	73777	0	0	0	0	0	1810	0	0	0	0	0	0	0	0	0	0	0	1028631	0	0
6.N.1000	768880	755790	13090	13090	0	0	0	0	0	0	0	0	0	0	0	0	0	0	0	0	0	687790	0	1000
10.N.1000	320215	45000	275215	20319	6	0	3631	0	0	1040	0	0	0	0	0	0	0	0	0	0	0	45000	0	0
11.N.1000	105501	92500	13001	13001	0	0	0	0	0	0	0	0	0	0	0	0	0	0	0	0	0	92500	0	0
12.N.1000	8474	0	8474	8474	0	0	0	0	0	0	0	0	0	0	0	0	0	0	0	0	0	0	0	0
13.N.1000	231949	142805	89144	89042	0	0	1,5	0	0	0	0	0	0	0	0	0	0	0	0	0	0	142805	0	0
17.N.1000	121277	110927	10350	10350	0	0	0	0	0	0	0	0	0	0	0	0	0	0	0	0	0	110927	0	0
18.N.1000	165723	92049	73674	49158	133	0	34	0	0	930	0	0	0	0	0	0	0	0	0	0	0	92049	0	0
19.N.1000	358575	336094	22481	22059	3	0	1	0	0	0	0	0	0	0	0	0	0	0	0	0	0	336094	0	0
20.N.1000	806527	755140	51387	51353	0	0	0,5	0	0	0	0	0	0	0	0	0	0	0	0	0	0	755140	0	0
25.N.1000	6765469	826612	5938857	45225	966	0	84399	566,5	0	0	0	0	0	0	0	0	0	0	0	0	0	826612	0	0
26.N.1000	231912	116554	115358	7034	918	0	0	0	0	0	0	0	0	0	0	0	0	0	0	0	0	106422	0	149
27.N.1000	1479398	519526	959872	917712	0	0	620	0	0	0	0	0	0	0	0	0	0	0	0	0	0	519526	0	0
<b>N.1000</b>	<b>12777535</b>	<b>4988034</b>	<b>7789501</b>	<b>1335955</b>	<b>2026</b>	<b>0</b>	<b>90404</b>	<b>566,5</b>	<b>0</b>	<b>3780</b>	<b>0</b>	<b>0</b>	<b>0</b>	<b>0</b>	<b>0</b>	<b>0</b>	<b>0</b>	<b>0</b>	<b>0</b>	<b>0</b>	<b>0</b>	<b>4909902</b>	<b>0</b>	<b>1149</b>
8.L.1000	1386695	222339	1164356	12674	0	0	16937	0	0	0	0	0	0	0	0	0	0	0	0	0	0	222339	0	0
9.L.1000	263498	256874	6624	6624	0	0	0	0	0	0	0	0	0	0	0	0	0	0	0	0	0	256874	0	0
10.L.1000	213346	177619	35727	34951	6	0	1	0	0	0	0	0	0	0	0	0	0	0	0	0	0	177619	0	0
11.L.1000	1358405	1320515	37890	36912	8	0	0,5	0	0	0	0	0	0	0	0	0	0	0	0	0	0	1320515	0	0
15.L.1000	424762	421562	3200	1312	16	0	0	0	0	0	0	0	0	0	0	0	0	0	0	0	0	421562	0	0
16.L.1000	465011	402281	62730	62730	0	0	0	0	0	0	0	0	0	0	0	0	0	0	0	0	0	402281	0	0
17.L.1000	675957	651025	24932	24614	0	0	0	0	0	0	0	0	0	0	0	0	0	0	0	0	0	651025	0	0

18.L.1000	58904	0	58904	58904	0	0	0	0	0	0	0	0	0	0	0	0	0	0	0	0	0	0	0	0	0
22.L.1000	475178	433991	41187	41187	0	0	0	0	0	0	0	0	0	0	0	0	0	0	0	0	0	0	433991	0	0
23.L.1000	346986	335406	11580	11580	0	0	0	0	0	0	0	0	0	0	0	0	0	0	0	0	0	0	335406	0	0
24.L.1000	1055391	1048379	7012	7012	0	0	0	0	0	0	0	0	0	0	0	0	0	0	0	0	0	0	1048379	0	0
25.L.1000	1307790	1299171	8619	117311	15	0	0	0	0	0	0	0	0	0	0	0	0	0	0	0	0	0	1188709	0	0
29.L.1000	99672	96448	3224	3072	1	0	0,5	0	0	0	0	0	0	0	0	0	0	0	0	0	0	0	96448	0	0
<b>L.1000</b>	<b>8131595</b>	<b>6665610</b>	<b>1465985</b>	<b>418883</b>	<b>46</b>	<b>0</b>	<b>16939</b>	<b>0</b>	<b>0</b>	<b>0</b>	<b>0</b>	<b>0</b>	<b>0</b>	<b>0</b>	<b>0</b>	<b>0</b>	<b>0</b>	<b>0</b>	<b>0</b>	<b>0</b>	<b>0</b>	<b>0</b>	<b>0</b>	<b>0</b>	<b>0</b>
1.Za.1000	490285	459450	30835	30835	0	0	0	0	0	0	0	0	0	0	0	0	0	0	0	0	0	0	459450	0	0
2.Za.1000	612657	594884	17773	17773	0	0	0	0	0	0	0	0	0	0	0	0	0	0	0	0	0	0	594884	0	0
3.Za.1000	74161	39415	34746	34746	0	0	0	0	0	0	0	0	0	0	0	0	0	0	0	0	0	0	39415	0	0
7.Za.1000	251520	166643	84877	84877	0	0	0	0	0	0	0	0	0	0	0	0	0	0	0	0	0	0	166643	0	0
9.Za.1000	463904	463904	0	0	0	0	0	0	0	0	0	0	0	0	0	0	0	0	0	0	0	0	463904	0	0
10.Za.1000	169308	126990	42318	42318	0	0	0	0	0	0	0	0	0	0	0	0	0	0	0	0	0	0	126990	0	0
14.Za.1000	3445	3445	0	0	0	0	0	0	0	0	0	0	0	0	0	0	0	0	0	0	0	0	3445	0	0
15.Za.1000	269200	229200	40000	0	0	0	0	0	0	0	0	0	0	0	0	0	0	0	0	0	0	0	269200	0	0
16.Za.1000	29177	0	29177	29177	0	0	0	0	0	0	0	0	0	0	0	0	0	0	0	0	0	0	0	0	0
17.Za.1000	266704	147301	119403	117413	16	0	1,5	0	0	0	0	0	0	0	0	0	0	0	0	0	0	0	147301	0	0
21.Za.1000	13020	12477	543	135	0	0	6	0	0	0	0	0	0	0	0	0	0	0	0	0	0	0	12477	0	0
22.Za.1000	439672	204710	234962	242820	0	0	0	0	0	0	0	0	0	0	0	0	0	0	0	0	0	0	196852	0	0
23.Za.1000	458095	458095	0	0	0	0	0	0	0	0	0	0	0	0	0	0	0	0	0	0	0	0	458095	0	0
24.Za.1000	2267084	1017084	1250000	1250000	0	0	0	0	0	0	0	0	0	0	0	0	0	0	0	0	0	0	1017084	0	0
30.Za.1000	15430	12926	2504	2504	0	0	0	0	0	0	0	0	0	0	0	0	0	0	0	0	0	0	12926	0	0
<b>Za.1000</b>	<b>5823662</b>	<b>3936524</b>	<b>1887138</b>	<b>1852598</b>	<b>16</b>	<b>0</b>	<b>7,5</b>	<b>0</b>	<b>0</b>	<b>0</b>	<b>0</b>	<b>0</b>	<b>0</b>	<b>0</b>	<b>0</b>	<b>0</b>	<b>0</b>	<b>0</b>	<b>0</b>	<b>0</b>	<b>0</b>	<b>0</b>	<b>0</b>	<b>0</b>	<b>0</b>
1.Z.1000	451436	451436	0	0	0	0	0	0	0	0	0	0	0	0	0	0	0	0	0	0	0	0	451436	0	0
5.Z.1000	13915	0	13915	13915	0	0	0	0	0	0	0	0	0	0	0	0	0	0	0	0	0	0	0	0	0
10.Z.1000	50000	0	50000	50000	0	0	0	0	0	0	0	0	0	0	0	0	0	0	0	0	0	0	0	0	0
16.Z.1000	259694	174400	85294	85294	0	0	0	0	0	0	0	0	0	0	0	0	0	0	0	0	0	0	174400	0	0
20.Z.1000	16682	16682	0	0	0	0	0	0	0	0	0	0	0	0	0	0	0	0	0	0	0	0	16682	0	0
21.Z.1000	350598	350598	0	0	0	0	0	0	0	0	0	0	0	0	0	0	0	0	0	0	0	0	350598	0	0
23.Z.1000	21765	20956	809	809	0	0	0	0	0	0	0	0	0	0	0	0	0	0	0	0	0	0	20956	0	0
27.Z.1000	301569	296519	5050	5050	0	0	0	0	0	0	0	0	0	0	0	0	0	0	0	0	0	0	296519	0	0
28.Z.1000	1740000	0	1740000	0	0	0	0	0	0	0	0	0	0	0	0	0	0	0	0	0	0	15000	0	0	0
29.Z.1000	229408	44010	185398	185398	0	0	0	0	0	0	0	0	0	0	0	0	0	0	0	0	0	0	44010	0	0
30.Z.1000	17600	17600	0	0	0	0	0	0	0	0	0	0	0	0	0	0	0	0	0	0	0	0	17600	0	0
<b>Z.1000</b>	<b>3452667</b>	<b>1372201</b>	<b>2080466</b>	<b>340466</b>	<b>0</b>	<b>0</b>	<b>0</b>	<b>0</b>	<b>0</b>	<b>0</b>	<b>0</b>	<b>0</b>	<b>0</b>	<b>0</b>	<b>0</b>	<b>0</b>	<b>0</b>	<b>0</b>	<b>0</b>	<b>0</b>	<b>0</b>	<b>0</b>	<b>0</b>	<b>0</b>	<b>0</b>

4.M.1001	3840	3840	0	0	0	0	0	0	0	0	0	0	0	0	0	0	0	0	0	0	0	3840	0	0	
7.M.1001	252354	100000	152354	152354	0	0	0	0	0	0	0	0	0	0	0	0	0	0	0	0	0	100000	0	0	
11.M.1001	1894457	134425	1760032	20032	0	0	0	0	0	0	0	0	0	0	0	0	0	0	0	15000	0	134425	0	0	
12.M.1001	4200	1769	2431	0	0	0	0	0	0	0	0	0	0	0	0	0	0	0	0	0	0	0	0	0	
13.M.1001	60274	57171	3103	3103	0	0	0	0	0	0	0	0	0	0	0	0	0	0	0	0	0	57171	0	0	
14.M.1001	60000	60000	0	0	0	0	0	0	0	0	0	0	0	0	0	0	0	0	0	0	0	60000	0	0	
21.M.1001	127135	0	127135	127135	0	0	0	0	0	0	0	0	0	0	0	0	0	0	0	0	0	0	0	0	
26.M.1001	247764	235706	12058	12058	0	0	0	0	0	0	0	0	0	0	0	0	0	0	0	0	0	235706	0	0	
28.M.1001	114604	99584	15020	15020	0	0	0	0	0	0	0	0	0	0	0	0	0	0	0	0	0	99584	0	0	
<b>M.1001</b>	<b>2764628</b>	<b>692495</b>	<b>2072133</b>	<b>329702</b>	<b>0</b>	<b>0</b>	<b>0</b>	<b>0</b>	<b>0</b>	<b>0</b>	<b>0</b>	<b>0</b>	<b>0</b>	<b>0</b>	<b>0</b>	<b>0</b>	<b>0</b>	<b>0</b>	<b>0</b>	<b>0</b>	<b>15000</b>	<b>0</b>	<b>690726</b>	<b>0</b>	<b>0</b>
2.S.1001	279864	279864	0	0	0	0	0	0	0	0	0	0	0	0	0	0	0	0	0	0	0	279864	0	0	
3.S.1001	108588	106902	1686	1686	0	0	0	0	0	0	0	0	0	0	0	0	0	0	0	0	0	106902	0	0	
4.S.1001	411140	396140	15000	-10000	0	0	0	0	0	0	0	0	0	0	0	0	0	0	0	0	0	421140	0	0	
5.S.1001	216072	216072	0	0	0	0	0	0	0	0	0	0	0	0	0	0	0	0	0	0	0	216072	0	0	
9.S.1001	302290	302290	0	0	0	0	0	0	0	0	0	0	0	0	0	0	0	0	0	0	0	302290	0	0	
10.S.1001	125000	122000	3000	3000	0	0	0	0	0	0	0	0	0	0	0	0	0	0	0	0	0	122000	0	0	
11.S.1001	284521	284521	0	0	0	0	0	0	0	0	0	0	0	0	0	0	0	0	0	0	0	284521	0	0	
12.S.1001	184358	137098	47260	47260	0	0	0	0	0	0	0	0	0	0	0	0	0	0	0	0	0	137098	0	0	
16.S.1001	579713	579713	0	0	0	0	0	0	0	0	0	0	0	0	0	0	0	0	0	0	0	579713	0	0	
17.S.1001	172156	172156	0	0	0	0	0	0	0	0	0	0	0	0	0	0	0	0	0	0	0	172156	0	0	
19.S.1001	106875	0	106875	106875	0	0	0	0	0	0	0	0	0	0	0	0	0	0	0	0	0	0	0	0	
20.S.1001	28192	27200	992	992	0	0	0	0	0	0	0	0	0	0	0	0	0	0	0	0	0	0	0	400	
26.S.1001	754679	732609	22070	22070	0	0	0	0	0	0	0	0	0	0	0	0	0	0	0	0	0	718057	0	214	
<b>S.1001</b>	<b>3553448</b>	<b>3356565</b>	<b>196883</b>	<b>171883</b>	<b>0</b>	<b>0</b>	<b>0</b>	<b>0</b>	<b>0</b>	<b>0</b>	<b>0</b>	<b>0</b>	<b>0</b>	<b>0</b>	<b>0</b>	<b>0</b>	<b>0</b>	<b>0</b>	<b>0</b>	<b>0</b>	<b>0</b>	<b>3339813</b>	<b>0</b>	<b>614</b>	
1.Ra.1001	6350	5310	1040	1040	0	0	0	0	0	0	0	0	0	0	0	0	0	0	0	0	0	5310	0	0	
2.Ra.1001	24780	0	24780	24780	0	0	0	0	0	0	0	0	0	0	0	0	0	0	0	0	0	0	0	0	
3.Ra.1001	102500	100000	2500	2500	0	0	0	0	0	0	0	0	0	0	0	0	0	0	0	0	0	100000	0	0	
4.Ra.1001	164294	160666	3628	3628	0	0	0	0	0	0	0	0	0	0	0	0	0	0	0	0	0	160666	0	0	
8.Ra.1001	51572	48572	3000	3000	0	0	0	0	0	0	0	0	0	0	0	0	0	0	0	0	0	20	0	714	
9.Ra.1001	111062	100000	11062	11062	0	0	0	0	0	0	0	0	0	0	0	0	0	0	0	0	0	100000	0	0	
10.Ra.1001	34499	34499	0	0	0	0	0	0	0	0	0	0	0	0	0	0	0	0	0	0	0	34499	0	0	
11.Ra.1001	13000	0	13000	13000	0	0	0	0	0	0	0	0	0	0	0	0	0	0	0	0	0	0	0	0	
16.Ra.1001	77200	65000	12200	12200	0	0	0	0	0	0	0	0	0	0	0	0	0	0	0	0	0	65000	0	0	
17.Ra.1001	442	0	442	442	0	0	0	0	0	0	0	0	0	0	0	0	0	0	0	0	0	0	0	0	
18.Ra.1001	34410	34210	200	200	0	0	0	0	0	0	0	0	0	0	0	0	0	0	0	0	0	27410	0	100	

22.Ra.1001	31738	31152	586	586	0	0	0	0	0	0	0	0	0	0	0	0	0	0	0	0	0	0	31152	0	0
29.Ra.1001	159500	159500	0	0	0	0	0	0	0	0	0	0	0	0	0	0	0	0	0	0	0	0	159500	0	0
30.Ra.1001	28050	17000	11050	11050	0	0	0	0	0	0	0	0	0	0	0	0	0	0	0	0	0	0	17000	0	0
<b>Ra.1001</b>	<b>839397</b>	<b>755909</b>	<b>83488</b>	<b>83488</b>	<b>0</b>	<b>0</b>	<b>0</b>	<b>0</b>	<b>0</b>	<b>0</b>	<b>0</b>	<b>0</b>	<b>0</b>	<b>0</b>	<b>0</b>	<b>0</b>	<b>0</b>	<b>0</b>	<b>0</b>	<b>0</b>	<b>0</b>	<b>0</b>	<b>700557</b>	<b>0</b>	<b>814</b>
1.R.1001	366850	365784	1066	1066	0	0	0	0	0	0	0	0	0	0	0	0	0	0	0	0	0	0	157700	200	2713
2.R.1001	461964	452546	9418	9418	0	0	0	0	0	0	0	0	0	0	0	0	0	0	0	0	0	0	452546	0	0
6.R.1001	24735	15948	8787	8787	0	0	0	0	0	0	0	0	0	0	0	0	0	0	0	0	0	0	15948	0	0
7.R.1001	584502	566878	17624	16854	6	0	1	0	0	0	0	0	0	0	0	0	0	0	0	0	0	0	77278	0	7200
8.R.1001	35500	35500	0	0	0	0	0	0	0	0	0	0	0	0	0	0	0	0	0	0	0	0	35500	0	0
13.R.1001	231200	0	231200	0	0	0	3400	0	0	0	0	0	0	0	0	0	0	0	0	0	0	0	0	0	0
16.R.1001	126576	83072	43504	0	16	0	612	0	0	0	0	0	0	0	0	0	0	0	0	0	0	0	34520	0	714
20.R.1001	254000	0	254000	254000	0	0	0	0	0	0	0	0	0	0	0	0	0	0	0	0	0	0	0	0	0
21.R.1001	861486	0	861486	40	1134	0	10701	0	0	0	0	0	0	0	0	0	0	0	0	0	0	0	0	0	0
22.R.1001	193976	0	193976	7366	395	0	0	2000	0	0	0	0	0	0	0	0	0	0	0	0	0	0	0	0	0
23.R.1001	1379908	940930	438978	47008	1169	0	1	0	0	0	0	0	0	0	0	0	0	0	0	0	0	0	651830	2450	0
28.R.1001	36632	36632	0	0	0	0	0	0	0	0	0	0	0	0	0	0	0	0	0	0	0	0	36632	0	0
29.R.1001	6000	0	6000	6000	0	0	0	0	0	0	0	0	0	0	0	0	0	0	0	0	0	0	0	0	0
<b>R.1001</b>	<b>4563329</b>	<b>2497290</b>	<b>2066039</b>	<b>350539</b>	<b>2720</b>	<b>0</b>	<b>14715</b>	<b>2000</b>	<b>0</b>	<b>0</b>	<b>0</b>	<b>0</b>	<b>0</b>	<b>0</b>	<b>0</b>	<b>0</b>	<b>0</b>	<b>0</b>	<b>0</b>	<b>0</b>	<b>0</b>	<b>0</b>	<b>1461954</b>	<b>2650</b>	<b>10627</b>
6.Ca.1001	11945	0	11945	11945	0	0	0	0	0	0	0	0	0	0	0	0	0	0	0	0	0	0	0	0	0
7.Ca.1001	365503	11756	353747	12213	1475	0	2463	0	0	0	0	0	0	0	0	0	0	0	0	0	0	0	11756	0	0
11.Ca.1001	594555	6903	587652	96	372	0	7995	0	0	0	0	0	0	0	0	0	0	0	0	0	0	0	6903	0	0
12.Ca.1001	226319	225036	1283	35	10	0	1	0	0	0	0	0	0	0	0	0	0	0	0	0	0	0	225036	0	0
13.Ca.1001	446000	0	446000	296800	400	0	1500	0	0	0	0	0	0	0	0	0	0	0	0	0	0	0	0	0	0
14.Ca.1001	33099	16815	16284	118	137	0	0	0	0	0	0	0	0	0	0	0	0	0	0	0	0	0	16815	0	0
18.Ca.1001	82163	0	82163	16555	556	0	0	0	0	0	0	0	0	0	0	0	0	0	0	0	0	0	0	0	0
19.Ca.1001	917683	12301	905382	315838	4987	0	0	11	0	0	0	0	0	0	0	0	0	0	0	0	0	0	12301	0	0
20.Ca.1001	208422	0	208422	4162	692	0	1803	0	0	0	0	0	0	0	0	0	0	0	0	0	0	0	0	0	0
21.Ca.1001	191374	11504	179870	2516	1061	0	767	0	0	0	0	0	0	0	0	0	0	0	0	0	0	0	11504	0	0
25.Ca.1001	772730	11680	761050	627782	12	0	1939	0	0	0	0	0	0	0	0	0	0	0	0	0	0	0	11680	0	0
26.Ca.1001	674286	18621	655665	276141	168	0	5290	0	0	0	0	0	0	0	0	0	0	0	0	0	0	0	18621	0	0
27.Ca.1001	210703	0	210703	202129	28	0	77,5	0	0	0	0	0	0	0	0	0	0	0	0	0	0	0	0	0	0
28.Ca.1001	14685	2301	12384	3386	12	0	111,5	0	0	0	0	0	0	0	0	0	0	0	0	0	0	0	2301	0	0
<b>Ca.1001</b>	<b>4749467</b>	<b>316917</b>	<b>4432550</b>	<b>1769716</b>	<b>9910</b>	<b>0</b>	<b>21947</b>	<b>0</b>	<b>11</b>	<b>0</b>	<b>0</b>	<b>0</b>	<b>0</b>	<b>0</b>	<b>0</b>	<b>0</b>	<b>0</b>	<b>0</b>	<b>0</b>	<b>0</b>	<b>0</b>	<b>0</b>	<b>316917</b>	<b>0</b>	<b>0</b>
4.C.1001	136693	0	136693	102327	25	0	462	0	0	0	0	0	0	0	0	0	0	0	0	0	0	0	0	0	0
5.C.1001	13560	0	13560	13560	0	0	0	0	0	0	0	0	0	0	0	0	0	0	0	0	0	0	0	0	0

9.C.1001	2448	0	2448	0	0	0	36	0	0	0	0	0	0	0	0	0	0	0	0	0	0	0	0
10.C.1001	16815	0	16815	16815	0	0	0	0	0	0	0	0	0	0	0	0	0	0	0	0	0	0	0
11.C.1001	158717	7965	150752	2852	0	0	2175	0	0	0	0	0	0	0	0	0	0	0	0	0	0	7965	0
12.C.1001	221640	0	221640	40000	1008	0	922	0	0	0	0	0	0	0	0	0	0	0	0	0	0	0	0
16.C.1001	577503	29439	548064	0	16	0	8032	0	0	0	0	0	0	0	0	0	0	0	0	0	0	29439	0
<b>C.1001</b>	<b>1127376</b>	<b>37404</b>	<b>1089972</b>	<b>175554</b>	<b>1049</b>	<b>0</b>	<b>11627</b>	<b>0</b>	<b>0</b>	<b>0</b>	<b>0</b>	<b>0</b>	<b>0</b>	<b>0</b>	<b>0</b>	<b>0</b>	<b>0</b>	<b>0</b>	<b>0</b>	<b>0</b>	<b>0</b>	<b>37404</b>	<b>0</b>
<b>Avarız</b>				0																		0	
29.C.1000	1600	0	1600	66	13	0	0	0	0	0	0	0	0	0	0	0	0	0	0	0	0	0	0
<b>C.1000</b>	<b>1600</b>	<b>0</b>	<b>1600</b>	<b>66</b>	<b>13</b>	<b>0</b>	<b>0</b>	<b>0</b>	<b>0</b>	<b>0</b>	<b>0</b>	<b>0</b>	<b>0</b>	<b>0</b>	<b>0</b>	<b>0</b>	<b>0</b>	<b>0</b>	<b>0</b>	<b>0</b>	<b>0</b>	<b>0</b>	<b>0</b>
12.B.1000	986124	222380	763744	101900	0	0	9733	0	0	0	0	0	0	0	0	0	0	0	0	0	0	222380	0
13.B.1000	187476	0	187476	0	0	0	2757	0	0	0	0	0	0	0	0	0	0	0	0	0	0	0	0
14.B.1000	28082	10500	17582	17514	0	0	1	0	0	0	0	0	0	0	0	0	0	0	0	0	0	10500	0
19.B.1000	3447092	0	3447092	216030	6275	0	36520	0	74	0	0	0	0	0	0	0	0	0	0	0	0	0	0
20.B.1000	257154	0	257154	19212	449	0	2721	0	0	0	0	0	0	0	0	0	0	0	0	0	0	0	0
21.B.1000	111904	47960	63944	9434	111	0	609	0	0	0	0	0	0	0	0	0	0	0	0	0	0	47960	0
22.B.1000	178080	126000	52080	39708	72	0	57	0	0	0	0	0	0	0	0	0	0	0	0	0	0	126000	0
26.B.1000	88426	560	87866	14996	196	0	731,5	0	0	0	0	0	0	0	0	0	0	0	0	0	0	560	0
27.B.1000	974854	395490	579364	219300	183	0	4978	0	0	0	0	0	0	0	0	0	0	0	0	0	0	336490	500
28.B.1000	329684	280860	48824	0	0	0	718	0	0	0	0	0	0	0	0	0	0	0	0	0	0	280860	0
29.B.1000	174266	115570	58696	57870	7	0	0	0	0	0	0	0	0	0	0	0	0	0	0	0	0	115570	0
<b>B.1000</b>	<b>6763142</b>	<b>1199320</b>	<b>5563822</b>	<b>695964</b>	<b>7293</b>	<b>0</b>	<b>58825</b>	<b>0</b>	<b>74</b>	<b>0</b>	<b>0</b>	<b>0</b>	<b>0</b>	<b>0</b>	<b>0</b>	<b>0</b>	<b>0</b>	<b>0</b>	<b>0</b>	<b>0</b>	<b>0</b>	<b>1140320</b>	<b>500</b>
4.§.1000	127296	80859	46437	46233	0	0	3	0	0	0	0	0	0	0	0	0	0	0	0	0	0	80859	0
5.§.1000	664186	533406	130780	130274	4	0	0,5	0	0	0	0	0	0	0	0	0	0	0	0	0	0	533406	0
6.§.1000	265051	210480	54571	22611	0	0	470	0	0	0	0	0	0	0	0	0	0	0	0	0	0	210480	0
7.§.1000	171070	160290	10780	10780	0	0	0	0	0	0	0	0	0	0	0	0	0	0	0	0	0	160290	0
11.§.1000	1585860	1242380	343480	170	1433	0	2562	0	0	0	0	0	0	0	0	0	0	0	0	0	0	1242380	0
12.§.1000	310920	260070	50850	50850	0	0	0	0	0	0	0	0	0	0	0	0	0	0	0	0	0	260070	0
13.§.1000	184176	180480	3696	3696	0	0	0	0	0	0	0	0	0	0	0	0	0	0	0	0	0	180480	0
18.§.1000	70190	58800	11390	11390	0	0	0	0	0	0	0	0	0	0	0	0	0	0	0	0	0	58800	0
19.§.1000	200085	0	200085	3363	733	0	1621	0	0	0	0	0	0	0	0	0	0	0	0	0	0	0	0
20.§.1000	310880	269820	41060	41060	0	0	0	0	0	0	0	0	0	0	0	0	0	0	0	0	0	269820	0
21.§.1000	617486	580631	36855	34325	20	0	2,5	0	0	0	0	0	0	0	0	0	0	0	0	0	0	250670	137
25.§.1000	161870	131780	30090	0	255	0	0	0	0	0	0	0	0	0	0	0	0	0	0	0	0	131780	0
26.§.1000	382540	199860	182680	14	141	0	2441	0	0	0	0	0	0	0	0	0	0	0	0	0	0	199860	0
<b>§.1000</b>	<b>5051610</b>	<b>3908856</b>	<b>1142754</b>	<b>354766</b>	<b>2586</b>	<b>0</b>	<b>7100</b>	<b>0</b>	<b>0</b>	<b>0</b>	<b>0</b>	<b>0</b>	<b>0</b>	<b>0</b>	<b>0</b>	<b>0</b>	<b>0</b>	<b>0</b>	<b>0</b>	<b>0</b>	<b>0</b>	<b>3578895</b>	<b>137</b>

3.N.1000	202845	202800	45	45	0	0	0	0	0	0	0	0	0	0	0	0	0	0	0	0	0	0	202800	0	0
4.N.1000	590762	590300	462	0	0	0	0	0	0	66	0	0	0	0	0	0	0	0	0	0	0	0	576190	0	208
5.N.1000	12510		12510	0																			0		
6.N.1000	414370	414370	0	0	0	0	0	0	0	0	0	0	0	0	0	0	0	0	0	0	0	0	414370	0	0
10.N.1000	294200	294200	0	0	0	0	0	0	0	0	0	0	0	0	0	0	0	0	0	0	0	0	294200	0	0
11.N.1000	12800	12800	0	0	0	0	0	0	0	0	0	0	0	0	0	0	0	0	0	0	0	0	12800	0	0
12.N.1000	651310	651310	0	0	0	0	0	0	0	0	0	0	0	0	0	0	0	0	0	0	0	0	236310	1500	3500
18.N.1000	471560	471560	0	0	0	0	0	0	0	0	0	0	0	0	0	0	0	0	0	0	0	0	443660	150	150
20.N.1000	35800	35800	0	0	0	0	0	0	0	0	0	0	0	0	0	0	0	0	0	0	0	0	35800	0	0
25.N.1000	7420	7420	0	0	0	0	0	0	0	0	0	0	0	0	0	0	0	0	0	0	0	0	7420	0	0
26.N.1000	60200	60200	0	0	0	0	0	0	0	0	0	0	0	0	0	0	0	0	0	0	0	0	60200	0	0
27.N.1000	374786	187800	186986	31800	24	0	2241	0	0	0	0	0	0	0	0	0	0	0	0	0	0	0	187800	0	0
<b>N.1000</b>	<b>3128563</b>	<b>2928560</b>	<b>200003</b>	<b>31845</b>	<b>24</b>	<b>0</b>	<b>2241</b>	<b>0</b>	<b>0</b>	<b>66</b>	<b>0</b>	<b>0</b>	<b>0</b>	<b>0</b>	<b>0</b>	<b>0</b>	<b>0</b>	<b>0</b>	<b>0</b>	<b>0</b>	<b>0</b>	<b>0</b>	<b>2471550</b>	<b>1650</b>	<b>3858</b>
8.L.1000	125870	13870	112000	112000	0	0	0	0	0	0	0	0	0	0	0	0	0	0	0	0	0	0	13870	0	0
9.L.1000	61390	61390	0	0	0	0	0	0	0	0	0	0	0	0	0	0	0	0	0	0	0	0	61390	0	0
10.L.1000	30080	30080	0	0	0	0	0	0	0	0	0	0	0	0	0	0	0	0	0	0	0	0	30080	0	0
11.L.1000	168100	168100	0	0	0	0	0	0	0	0	0	0	0	0	0	0	0	0	0	0	0	0	168100	0	0
15.L.1000	5040	0	5040	5040	0	0	0	0	0	0	0	0	0	0	0	0	0	0	0	0	0	0	0	0	0
17.L.1000	28000	0	28000	28000	0	0	0	0	0	0	0	0	0	0	0	0	0	0	0	0	0	0	0	0	0
18.L.1000	207584	198080	9504	9504	0	0	0	0	0	0	0	0	0	0	0	0	0	0	0	0	0	0	198080	0	0
22.L.1000	56088	52000	4088	4088	0	0	0	0	0	0	0	0	0	0	0	0	0	0	0	0	0	0	52000	0	0
24.L.1000	155400	155400	0	0	0	0	0	0	0	0	0	0	0	0	0	0	0	0	0	0	0	0	155400	0	0
25.L.1000	179920	179920	0	0	0	0	0	0	0	0	0	0	0	0	0	0	0	0	0	0	0	0	179920	0	0
<b>L.1000</b>	<b>1017472</b>	<b>858840</b>	<b>158632</b>	<b>158632</b>	<b>0</b>	<b>0</b>	<b>0</b>	<b>0</b>	<b>0</b>	<b>0</b>	<b>0</b>	<b>0</b>	<b>0</b>	<b>0</b>	<b>0</b>	<b>0</b>	<b>0</b>	<b>0</b>	<b>0</b>	<b>0</b>	<b>0</b>	<b>0</b>	<b>858840</b>	<b>0</b>	<b>0</b>
9.Za.1000	26400	26400	0	0	0	0	0	0	0	0	0	0	0	0	0	0	0	0	0	0	0	0	26400	0	0
17.Za.1000	6336	0	6336	6336	0	0	0	0	0	0	0	0	0	0	0	0	0	0	0	0	0	0	0	0	0
23.Za.1000	8400	8060	340	86	1	0	2	0	0	0	0	0	0	0	0	0	0	0	0	0	0	0	8060	0	0
24.Za.1000	56570	56570	0	0	0	0	0	0	0	0	0	0	0	0	0	0	0	0	0	0	0	0	56570	0	0
29.Za.1000	20240	20200	40	40	0	0	0	0	0	0	0	0	0	0	0	0	0	0	0	0	0	0	20200	0	0
Za.1000	117946			0																			0		
15.Z.1000	183770	179600	4170	4170	0	0	0	0	0	0	0	0	0	0	0	0	0	0	0	0	0	0	18440	0	2370
16.Z.1000	106800	106800	0	0	0	0	0	0	0	0	0	0	0	0	0	0	0	0	0	0	0	0	106800	0	0
20.Z.1000	135400	135400	0	0	0	0	0	0	0	0	0	0	0	0	0	0	0	0	0	0	0	0	135400	0	0
21.Z.1000	34180	33979	201	31	0	0	2,5	0	0	0	0	0	0	0	0	0	0	0	0	0	0	0	33979	0	0
22.Z.1000	30900	29900	1000	56	8	0	0	0	0	0	0	0	0	0	0	0	0	0	0	0	0	0	29900	0	0



23.Z.1000	5200	5200	0	0	0	0	0	0	0	0	0	0	0	0	0	0	0	0	0	0	0	0	5200	0	0
29.Z.1000	19385	19385	0	0	0	0	0	0	0	0	0	0	0	0	0	0	0	0	0	0	0	0	19385	0	0
30.Z.1000	47390	47390	0	0	0	0	0	0	0	0	0	0	0	0	0	0	0	0	0	0	0	0	47390	0	0
<b>Z.1000</b>	<b>563025</b>	<b>557654</b>	<b>5371</b>	<b>4257</b>	<b>8</b>	<b>0</b>	<b>2,5</b>	<b>0</b>	<b>0</b>	<b>0</b>	<b>0</b>	<b>0</b>	<b>0</b>	<b>0</b>	<b>0</b>	<b>0</b>	<b>0</b>	<b>0</b>	<b>0</b>	<b>0</b>	<b>0</b>	<b>0</b>	<b>396494</b>	<b>0</b>	<b>2370</b>
4.M.1001	16450	16450	0	0	0	0	0	0	0	0	0	0	0	0	0	0	0	0	0	0	0	0	16450	0	0
5.M.1001	22068	15200	6868	0	0	0	101	0	0	0	0	0	0	0	0	0	0	0	0	0	0	0	15200	0	0
6.M.1001	159110	159110	0	0	0	0	0	0	0	0	0	0	0	0	0	0	0	0	0	0	0	0	159110	0	0
7.M.1001	87200	84000	3200	3200	0	0	0	0	0	0	0	0	0	0	0	0	0	0	0	0	0	0	84000	0	0
11.M.1001	18965	18965	0	0	0	0	0	0	0	0	0	0	0	0	0	0	0	0	0	0	0	0	18965	0	0
14.M.1001	84795	84795	0	0	0	0	0	0	0	0	0	0	0	0	0	0	0	0	0	0	0	0	84795	0	0
25.M.1001	19250	19250	0	0	0	0	0	0	0	0	0	0	0	0	0	0	0	0	0	0	0	0	19250	0	0
26.M.1001	18000	18000	0	0	0	0	0	0	0	0	0	0	0	0	0	0	0	0	0	0	0	0	18000	0	0
<b>M.1001</b>	<b>425838</b>	<b>415770</b>	<b>10068</b>	<b>3200</b>	<b>0</b>	<b>0</b>	<b>101</b>	<b>0</b>	<b>0</b>	<b>0</b>	<b>0</b>	<b>0</b>	<b>0</b>	<b>0</b>	<b>0</b>	<b>0</b>	<b>0</b>	<b>0</b>	<b>0</b>	<b>0</b>	<b>0</b>	<b>0</b>	<b>415770</b>	<b>0</b>	<b>0</b>
4.S.1001	136200	120000	16200	16200	0	0	0	0	0	0	0	0	0	0	0	0	0	0	0	0	0	0	120000	0	0
10.S.1001	48000	48000	0	0	0	0	0	0	0	0	0	0	0	0	0	0	0	0	0	0	0	0	48000	0	0
11.S.1001	42312	41352	960	960	0	0	0	0	0	0	0	0	0	0	0	0	0	0	0	0	0	0	41352	0	0
17.S.1001	15610	15610	0	0	0	0	0	0	0	0	0	0	0	0	0	0	0	0	0	0	0	0	15610	0	0
24.S.1001	14144	14144	0	0	0	0	0	0	0	0	0	0	0	0	0	0	0	0	0	0	0	0	0	0	208
26.S.1001	193000	193000	0	0	0	0	0	0	0	0	0	0	0	0	0	0	0	0	0	0	0	0	193000	0	0
<b>S.1001</b>	<b>449266</b>	<b>432106</b>	<b>17160</b>	<b>17160</b>	<b>0</b>	<b>0</b>	<b>0</b>	<b>0</b>	<b>0</b>	<b>0</b>	<b>0</b>	<b>0</b>	<b>0</b>	<b>0</b>	<b>0</b>	<b>0</b>	<b>0</b>	<b>0</b>	<b>0</b>	<b>0</b>	<b>0</b>	<b>0</b>	<b>417962</b>	<b>0</b>	<b>208</b>
1.Ra.1001	67842	37842	30000	30000	0	0	0	0	0	0	0	0	0	0	0	0	0	0	0	0	0	0	0	0	557
2.Ra.1001	114090	114090	0	0	0	0	0	0	0	0	0	0	0	0	0	0	0	0	0	0	0	0	114090	0	0
8.Ra.1001	28800	28800	0	0	0	0	0	0	0	0	0	0	0	0	0	0	0	0	0	0	0	0	28800	0	0
10.Ra.1001	257974	257974	0	0	0	0	0	0	0	0	0	0	0	0	0	0	0	0	0	0	0	0	11610	0	3623
11.Ra.1001	105800	104920	880	880	0	0	0	0	0	0	0	0	0	0	0	0	0	0	0	0	0	0	70000	100	340
15.Ra.1001	221684	218772	2912	2912	0	0	0	0	0	0	0	0	0	0	0	0	0	0	0	0	0	0	22108	400	2198
17.Ra.1001	64640	64640	0	0	0	0	0	0	0	0	0	0	0	0	0	0	0	0	0	0	0	0	64640	0	0
18.Ra.1001	158700	158700	0	0	0	0	0	0	0	0	0	0	0	0	0	0	0	0	0	0	0	0	158700	0	0
30.Ra.1001	10560	0	10560	10560	0	0	0	0	0	0	0	0	0	0	0	0	0	0	0	0	0	0	0	0	0
<b>Ra.1001</b>	<b>1030090</b>	<b>985738</b>	<b>44352</b>	<b>44352</b>	<b>0</b>	<b>0</b>	<b>0</b>	<b>0</b>	<b>0</b>	<b>0</b>	<b>0</b>	<b>0</b>	<b>0</b>	<b>0</b>	<b>0</b>	<b>0</b>	<b>0</b>	<b>0</b>	<b>0</b>	<b>0</b>	<b>0</b>	<b>0</b>	<b>469948</b>	<b>500</b>	<b>6718</b>
6.R.1001	40568	39968	600	600	0	0	0	0	0	0	0	0	0	0	0	0	0	0	0	0	0	0	19568	0	300
13.R.1001	2440196	505000	1935196	0	9502	0	11970	0	0	0	0	0	0	0	0	0	0	0	0	0	0	0	437000	0	1000
14.R.1001	157480	96400	61080	546	513	0	0	0	0	0	0	0	0	0	0	0	0	0	0	0	0	0	72040	120	150
15.R.1001	727352	0	727352	0	6164	0	0	0	0	0	0	0	0	0	0	0	0	0	0	0	0	0	0	0	0
16.R.1001	189564	175768	13796	13796	0	0	0	0	0	0	0	0	0	0	0	0	0	0	0	0	0	0	157884	0	263

21.R.1001	5071736	0	5071736	10	21950	0	36495	0	0	0	0	0	0	0	0	0	0	0	0	0	0	0	0	0	0				
22.R.1001	158654	90000	68654	0	417	0	286	0	0	0	0	0	0	0	0	0	0	0	0	0	0	0	90000	0	0				
23.R.1001	306216	18216	288000	100000	0	0	0	0	0	0	0	0	0	0	0	0	0	0	0	0	0	0	18216	0	0				
28.R.1001	31264	0	31264	8824	0	0	330	0	0	0	0	0	0	0	0	0	0	0	0	0	0	0	0	0	0				
<b>R.1001</b>	<b>9123030</b>	<b>925352</b>	<b>8197678</b>	<b>123776</b>	<b>38546</b>	<b>0</b>	<b>49081</b>	<b>0</b>	<b>0</b>	<b>0</b>	<b>0</b>	<b>0</b>	<b>0</b>	<b>0</b>	<b>0</b>	<b>0</b>	<b>0</b>	<b>0</b>	<b>0</b>	<b>0</b>	<b>0</b>	<b>0</b>	<b>0</b>	<b>0</b>	<b>794708</b>	<b>120</b>	<b>1713</b>		
5.Ca.1001	50600	0	50600	6	253	0	305	0	0	0	0	0	0	0	0	0	0	0	0	0	0	0	0	0	0	0			
6.Ca.1001	46840	0	46840	16030	194	0	115	0	1	0	0	0	0	0	0	0	0	0	0	0	0	0	0	0	0	0			
7.Ca.1001	78056	60104	17952	8874	0	0	133,5	0	0	0	0	0	0	0	0	0	0	0	0	0	0	0	60104	0	0	0			
11.Ca.1001	394600	0	394600	5944	1460	0	3182	0	0	0	0	0	0	0	0	0	0	0	0	0	0	0	0	0	0	0			
12.Ca.1001	2162912	0	2162912	40006	173	0	30919	0	0	0	0	0	0	0	0	0	0	0	0	0	0	0	0	0	0	0			
14.Ca.1001	163992	0	163992	50526	961	0	1	0	0	0	0	0	0	0	0	0	0	0	0	0	0	0	0	0	0	0			
18.Ca.1001	832750	123376	709374	2252	2373	0	6281	0	0	0	0	0	0	0	0	0	0	0	0	0	0	0	123376	0	0	0			
21.Ca.1001	140098	0	140098	8474	840	0	478	0	0	0	0	0	0	0	0	0	0	0	0	0	0	0	0	0	0	0			
25.Ca.1001	130006	56000	74006	212	581	0	77	0	0	0	0	0	0	0	0	0	0	0	0	0	0	0	56000	0	0	0			
26.Ca.1001	208210	0	208210	147998	121	0	675,5	0	0	0	0	0	0	0	0	0	0	0	0	0	0	0	0	0	0	0			
27.Ca.1001	70560	0	70560	36	281	0	549,5	0	0	0	0	0	0	0	0	0	0	0	0	0	0	0	0	0	0	0			
28.Ca.1001	105724	0	105724	36090	15	0	998	0	0	0	0	0	0	0	0	0	0	0	0	0	0	0	0	0	0	0			
<b>Ca.1001</b>	<b>4384348</b>	<b>239480</b>	<b>4144868</b>	<b>316448</b>	<b>7252</b>	<b>0</b>	<b>43715</b>	<b>0</b>	<b>1</b>	<b>0</b>	<b>0</b>	<b>0</b>	<b>0</b>	<b>0</b>	<b>0</b>	<b>0</b>	<b>0</b>	<b>0</b>	<b>0</b>	<b>0</b>	<b>0</b>	<b>0</b>	<b>0</b>	<b>0</b>	<b>0</b>	<b>239480</b>	<b>0</b>	<b>0</b>	
2.C.1001	163166	0	163166	19424	1115	0	179	0	0	0	0	0	0	0	0	0	0	0	0	0	0	0	0	0	0	0			
3.C.1001	89746	0	89746	98	316	0	770	0	0	0	0	0	0	0	0	0	0	0	0	0	0	0	0	0	0	0			
4.C.1001	5280	0	5280	3088	18	0	1	0	0	0	0	0	0	0	0	0	0	0	0	0	0	0	0	0	0	0			
5.C.1001	38456	0	38456	56	54	0	471	0	0	0	0	0	0	0	0	0	0	0	0	0	0	0	0	0	0	0			
9.C.1001	678526	49914	628612	436	858	0	7749	0	0	0	0	0	0	0	0	0	0	0	0	0	0	0	49914	0	0	0			
10.C.1001	104808	0	104808	36486	579	0	0	0	0	0	0	0	0	0	0	0	0	0	0	0	0	0	0	0	0	0			
11.C.1001	37746	0	37746	0	147	0	300	0	0	0	0	0	0	0	0	0	0	0	0	0	0	0	0	0	0	0			
12.C.1001	250186	0	250186	14374	641	0	2356	0	0	0	0	0	0	0	0	0	0	0	0	0	0	0	0	0	0	0			
16.C.1001	583526	0	583526	116	1016	0	6817	0	0	0	0	0	0	0	0	0	0	0	0	0	0	0	0	0	0	0			
<b>C.1001</b>	<b>1951440</b>	<b>49914</b>	<b>1901526</b>	<b>74078</b>	<b>4744</b>	<b>0</b>	<b>18642</b>	<b>0</b>	<b>0</b>	<b>0</b>	<b>0</b>	<b>0</b>	<b>0</b>	<b>0</b>	<b>0</b>	<b>0</b>	<b>0</b>	<b>0</b>	<b>0</b>	<b>0</b>	<b>0</b>	<b>0</b>	<b>0</b>	<b>0</b>	<b>0</b>	<b>0</b>	<b>49914</b>	<b>0</b>	<b>0</b>
<b>Ağnam</b>				<b>0</b>																							<b>0</b>		
7.C.1000	1291	1291	0	0	0	0	0	0	0	0	0	0	0	0	0	0	0	0	0	0	0	0	0	0	0	0	1291	0	0
<b>C.1000</b>	<b>1291</b>	<b>1291</b>	<b>0</b>	<b>0</b>	<b>0</b>	<b>0</b>	<b>0</b>	<b>0</b>	<b>0</b>	<b>0</b>	<b>0</b>	<b>0</b>	<b>0</b>	<b>0</b>	<b>0</b>	<b>0</b>	<b>0</b>	<b>0</b>	<b>0</b>	<b>0</b>	<b>0</b>	<b>0</b>	<b>0</b>	<b>0</b>	<b>0</b>	<b>0</b>	<b>1291</b>	<b>0</b>	<b>0</b>
12.B.1000	46414	37034	9380	8790	5	0	0	0	0	0	0	0	0	0	0	0	0	0	0	0	0	0	0	0	0	0	37034	0	0
14.B.1000	6604	6604	0	0	0	0	0	0	0	0	0	0	0	0	0	0	0	0	0	0	0	0	0	0	0	0	6604	0	0
15.B.1000	89992	89992	0	0	0	0	0	0	0	0	0	0	0	0	0	0	0	0	0	0	0	0	0	0	0	0	89992	0	0
19.B.1000	60000	60000	0	0	0	0	0	0	0	0	0	0	0	0	0	0	0	0	0	0	0	0	0	0	0	0	60000	0	0

22.B.1000	4560	0	4560	4560	0	0	0	0	0	0	0	0	0	0	0	0	0	0	0	0	0	0	0	0	
26.B.1000	1351	0	1351	1113	0	0	3,5	0	0	0	0	0	0	0	0	0	0	0	0	0	0	0	0	0	
27.B.1000	33000	0	33000	33000	0	0	0	0	0	0	0	0	0	0	0	0	0	0	0	0	0	0	0	0	
<b>B.1000</b>	<b>241921</b>	<b>193630</b>	<b>48291</b>	<b>47463</b>	<b>5</b>	<b>0</b>	<b>3,5</b>	<b>0</b>	<b>0</b>	<b>0</b>	<b>0</b>	<b>0</b>	<b>0</b>	<b>0</b>	<b>0</b>	<b>0</b>	<b>0</b>	<b>0</b>	<b>0</b>	<b>0</b>	<b>0</b>	<b>0</b>	<b>0</b>	<b>0</b>	
6.Ş.1000	100000	100000	0	0	0	0	0	0	0	0	0	0	0	0	0	0	0	0	0	0	0	0	100000	0	0
11.Ş.1000	25622	12524	13098	13098	0	0	0	0	0	0	0	0	0	0	0	0	0	0	0	0	0	0	12524	0	0
12.Ş.1000	40000	40000	0	0	0	0	0	0	0	0	0	0	0	0	0	0	0	0	0	0	0	0	40000	0	0
18.Ş.1000	49352	23850	25502	25502	0	0	0	0	0	0	0	0	0	0	0	0	0	0	0	0	0	0	23850	0	0
20.Ş.1000	120000	0	120000	120000	0	0	0	0	0	0	0	0	0	0	0	0	0	0	0	0	0	0	0	0	0
25.Ş.1000	68893	68893	0	0	0	0	0	0	0	0	0	0	0	0	0	0	0	0	0	0	0	0	68893	0	0
<b>Ş.1000</b>	<b>403867</b>	<b>245267</b>	<b>158600</b>	<b>158600</b>	<b>0</b>	<b>0</b>	<b>0</b>	<b>0</b>	<b>0</b>	<b>0</b>	<b>0</b>	<b>0</b>	<b>0</b>	<b>0</b>	<b>0</b>	<b>0</b>	<b>0</b>	<b>0</b>	<b>0</b>	<b>0</b>	<b>0</b>	<b>0</b>	<b>0</b>	<b>0</b>	
3.N.1000	120540	120540	0	0	0	0	0	0	0	0	0	0	0	0	0	0	0	0	0	0	0	0	120540	0	0
13.N.1000	89117	89117	0	0	0	0	0	0	0	0	0	0	0	0	0	0	0	0	0	0	0	0	89117	0	0
17.N.1000	6807	4425	2382	2382	0	0	0	0	0	0	0	0	0	0	0	0	0	0	0	0	0	0	4425	0	0
18.N.1000	37030	5840	31190	31190	0	0	0	0	0	0	0	0	0	0	0	0	0	0	0	0	0	0	5840	0	0
19.N.1000	16589	11682	4907	4907	0	0	0	0	0	0	0	0	0	0	0	0	0	0	0	0	0	0	11682	0	0
20.N.1000	136387	125756	10631	10631	0	0	0	0	0	0	0	0	0	0	0	0	0	0	0	0	0	0	125756	0	0
26.N.1000	135572	71558	64014	56	132	0	711,5	0	0	0	0	0	0	0	0	0	0	0	0	0	0	0	71558	0	0
26.N.1000	185418	18181	167237	166883	3	0	0	0	0	0	0	0	0	0	0	0	0	0	0	0	0	0	18181	0	0
27.N.1000	1393	0	1393	1393	0	0	0	0	0	0	0	0	0	0	0	0	0	0	0	0	0	0	0	0	0
<b>N.1000</b>	<b>728853</b>	<b>447099</b>	<b>281754</b>	<b>217442</b>	<b>135</b>	<b>0</b>	<b>711,5</b>	<b>0</b>	<b>0</b>	<b>0</b>	<b>0</b>	<b>0</b>	<b>0</b>	<b>0</b>	<b>0</b>	<b>0</b>	<b>0</b>	<b>0</b>	<b>0</b>	<b>0</b>	<b>0</b>	<b>0</b>	<b>0</b>	<b>0</b>	
8.L.1000	118847	115528	3319	2743	2	0	5	0	0	0	0	0	0	0	0	0	0	0	0	0	0	0	115528	0	0
10.L.1000	62362	59557	2805	2805	0	0	0	0	0	0	0	0	0	0	0	0	0	0	0	0	0	0	59557	0	0
11.L.1000	112182	109312	2870	2870	0	0	0	0	0	0	0	0	0	0	0	0	0	0	0	0	0	0	109312	0	0
15.L.1000	156837	154425	2412	2412	0	0	0	0	0	0	0	0	0	0	0	0	0	0	0	0	0	0	154425	0	0
16.L.1000	146687	144864	1823	1161	1	0	8	0	0	0	0	0	0	0	0	0	0	0	0	0	0	0	144864	0	0
17.L.1000	46606	45089	1517	1517	0	0	0	0	0	0	0	0	0	0	0	0	0	0	0	0	0	0	45089	0	0
22.L.1000	482	0	482	482	0	0	0	0	0	0	0	0	0	0	0	0	0	0	0	0	0	0	0	0	0
23.L.1000	187444	180288	7156	6630	1	0	6	0	0	0	0	0	0	0	0	0	0	0	0	0	0	0	180288	0	0
24.L.1000	120018	119149	869	87	0	0	11,5	0	0	0	0	0	0	0	0	0	0	0	0	0	0	0	119149	0	0
25.L.1000	74352	67787	6565	6361	0	0	3	0	0	0	0	0	0	0	0	0	0	0	0	0	0	0	67787	0	0
29.L.1000	36877	36877	0	0	0	0	0	0	0	0	0	0	0	0	0	0	0	0	0	0	0	0	36877	0	0
<b>L.1000</b>	<b>1062694</b>	<b>1032876</b>	<b>29818</b>	<b>27068</b>	<b>4</b>	<b>0</b>	<b>33,5</b>	<b>0</b>	<b>0</b>	<b>0</b>	<b>0</b>	<b>0</b>	<b>0</b>	<b>0</b>	<b>0</b>	<b>0</b>	<b>0</b>	<b>0</b>	<b>0</b>	<b>0</b>	<b>0</b>	<b>0</b>	<b>0</b>	<b>0</b>	
1.Za.1000	63362	63362	0	0	0	0	0	0	0	0	0	0	0	0	0	0	0	0	0	0	0	0	63362	0	0
2.Za.1000	5000	5000	0	0	0	0	0	0	0	0	0	0	0	0	0	0	0	0	0	0	0	0	5000	0	0

9.Za.1000	3174	0	3174	3174	0	0	0	0	0	0	0	0	0	0	0	0	0	0	0	0	0	0	0	0	0	
17.Za.1000	69447	54425	15022	15022	0	0	0	0	0	0	0	0	0	0	0	0	0	0	0	0	0	0	54425	0	0	
22.Za.1000	49600	49600	0	0	0	0	0	0	0	0	0	0	0	0	0	0	0	0	0	0	0	0	49600	0	0	
29.Za.1000	103434	103318	116	14	0	0	1,5	0	0	0	0	0	0	0	0	0	0	0	0	0	0	0	103318	0	0	
30.Za.1000	245351	245351	0	0	0	0	0	0	0	0	0	0	0	0	0	0	0	0	0	0	0	0	245351	0	0	
<b>Za.1000</b>	<b>539368</b>	<b>521056</b>	<b>18312</b>	<b>18210</b>	<b>0</b>	<b>0</b>	<b>1,5</b>	<b>0</b>	<b>0</b>	<b>0</b>	<b>0</b>	<b>0</b>	<b>0</b>	<b>0</b>	<b>0</b>	<b>0</b>	<b>0</b>	<b>0</b>	<b>0</b>	<b>0</b>	<b>0</b>	<b>0</b>	<b>0</b>	<b>521056</b>	<b>0</b>	<b>0</b>
15.Z.1000	80840	80750	90	22	0	0	1	0	0	0	0	0	0	0	0	0	0	0	0	0	0	0	80750	0	0	
16.Z.1000	60000	0	60000	60000	0	0	0	0	0	0	0	0	0	0	0	0	0	0	0	0	0	0	0	0	0	0
21.Z.1000	105000	102434	2566	2566	0	0	0	0	0	0	0	0	0	0	0	0	0	0	0	0	0	0	102434	0	0	
27.Z.1000	25805	5805	20000	20000	0	0	0	0	0	0	0	0	0	0	0	0	0	0	0	0	0	0	5805	0	0	
29.Z.1000	85011	78409	6602	6602	0	0	0	0	0	0	0	0	0	0	0	0	0	0	0	0	0	0	78409	0	0	
<b>Z.1000</b>	<b>356656</b>	<b>267398</b>	<b>89258</b>	<b>89190</b>	<b>0</b>	<b>0</b>	<b>1</b>	<b>0</b>	<b>0</b>	<b>0</b>	<b>0</b>	<b>0</b>	<b>0</b>	<b>0</b>	<b>0</b>	<b>0</b>	<b>0</b>	<b>0</b>	<b>0</b>	<b>0</b>	<b>0</b>	<b>0</b>	<b>0</b>	<b>267398</b>	<b>0</b>	<b>0</b>
4.M.1001	91311	91311	0	0	0	0	0	0	0	0	0	0	0	0	0	0	0	0	0	0	0	0	91311	0	0	
5.M.1001	110758	110758	0	0	0	0	0	0	0	0	0	0	0	0	0	0	0	0	0	0	0	0	110758	0	0	
11.M.1001	29000	29000	0	0	0	0	0	0	0	0	0	0	0	0	0	0	0	0	0	0	0	0	29000	0	0	
12.M.1001	30924	30924	0	2397	0	0	0,5	0	0	0	0	0	0	0	0	0	0	0	0	0	0	0	32693	0	0	
13.M.1001	53189	52649	540	64	0	0	7	0	0	0	0	0	0	0	0	0	0	0	0	0	0	0	52649	0	0	
14.M.1001	108912	108612	300	300	0	0	0	0	0	0	0	0	0	0	0	0	0	0	0	0	0	0	108612	0	0	
20.M.1001	265693	264425	1268	1268	0	0	0	0	0	0	0	0	0	0	0	0	0	0	0	0	0	0	264425	0	0	
25.M.1001	97871	97871	0	0	0	0	0	0	0	0	0	0	0	0	0	0	0	0	0	0	0	0	97871	0	0	
26.M.1001	49600	48062	1538	1538	0	0	0	0	0	0	0	0	0	0	0	0	0	0	0	0	0	0	48062	0	0	
28.M.1001	133133	128521	4612	4612	0	0	0	0	0	0	0	0	0	0	0	0	0	0	0	0	0	0	128521	0	0	
<b>M.1001</b>	<b>970391</b>	<b>962133</b>	<b>8258</b>	<b>10179</b>	<b>0</b>	<b>0</b>	<b>7,5</b>	<b>0</b>	<b>0</b>	<b>0</b>	<b>0</b>	<b>0</b>	<b>0</b>	<b>0</b>	<b>0</b>	<b>0</b>	<b>0</b>	<b>0</b>	<b>0</b>	<b>0</b>	<b>0</b>	<b>0</b>	<b>0</b>	<b>963902</b>	<b>0</b>	<b>0</b>
2.S.1001	86724	86707	17	17	0	0	0	0	0	0	0	0	0	0	0	0	0	0	0	0	0	0	86707	0	0	
3.S.1001	75682	75682	0	0	0	0	0	0	0	0	0	0	0	0	0	0	0	0	0	0	0	0	75682	0	0	
4.S.1001	167600	167600	0	25000	0	0	0	0	0	0	0	0	0	0	0	0	0	0	0	0	0	0	142600	0	0	
9.S.1001	38331	38331	0	0	0	0	0	0	0	0	0	0	0	0	0	0	0	0	0	0	0	0	38331	0	0	
19.S.1001	128200	114013	14187	14187	0	0	0	0	0	0	0	0	0	0	0	0	0	0	0	0	0	0	114013	0	0	
20.S.1001	12012	6106	5906	5906	0	0	0	0	0	0	0	0	0	0	0	0	0	0	0	0	0	0	6106	0	0	
26.S.1001	105695	105695	0	0	0	0	0	0	0	0	0	0	0	0	0	0	0	0	0	0	0	0	105695	0	0	
<b>S.1001</b>	<b>614244</b>	<b>594134</b>	<b>20110</b>	<b>45110</b>	<b>0</b>	<b>0</b>	<b>0</b>	<b>0</b>	<b>0</b>	<b>0</b>	<b>0</b>	<b>0</b>	<b>0</b>	<b>0</b>	<b>0</b>	<b>0</b>	<b>0</b>	<b>0</b>	<b>0</b>	<b>0</b>	<b>0</b>	<b>0</b>	<b>0</b>	<b>569134</b>	<b>0</b>	<b>0</b>
2.Ra.1001	100784	100704	80	80	0	0	0	0	0	0	0	0	0	0	0	0	0	0	0	0	0	0	8496	0	1356	
9.Ra.1001	16250	16250	0	0	0	0	0	0	0	0	0	0	0	0	0	0	0	0	0	0	0	0	16250	0	0	
10.Ra.1001	17723	14650	3073	3073	0	0	0	0	0	0	0	0	0	0	0	0	0	0	0	0	0	0	14650	0	0	
30.Ra.1001	89597	89583	14	14	0	0	0	0	0	0	0	0	0	0	0	0	0	0	0	0	0	0	89583	0	0	

<b>Ra.1001</b>	<b>224354</b>	<b>221187</b>	<b>3167</b>	<b>3167</b>	<b>0</b>	<b>0</b>	<b>0</b>	<b>0</b>	<b>0</b>	<b>0</b>	<b>0</b>	<b>0</b>	<b>0</b>	<b>0</b>	<b>0</b>	<b>0</b>	<b>0</b>	<b>0</b>	<b>0</b>	<b>0</b>	<b>0</b>	<b>0</b>	<b>128979</b>	<b>0</b>	<b>1356</b>
6.R.1001	93256	83544	9712	9712	0	0	0	0	0	0	0	0	0	0	0	0	0	0	0	0	0	0	40	0	1228
16.R.1001	152564	140000	12564	12564	0	0	0	0	0	0	0	0	0	0	0	0	0	0	0	0	0	0	140000	0	0
21.R.1001	38122	38122	0	0	0	0	0	0	0	0	0	0	0	0	0	0	0	0	0	0	0	0	38122	0	0
22.R.1001	50620	50620	0	0	0	0	0	0	0	0	0	0	0	0	0	0	0	0	0	0	0	0	50620	0	0
29.R.1001	7693	7693	0	0	0	0	0	0	0	0	0	0	0	0	0	0	0	0	0	0	0	0	7693	0	0
<b>R.1001</b>	<b>342255</b>	<b>319979</b>	<b>22276</b>	<b>22276</b>	<b>0</b>	<b>0</b>	<b>0</b>	<b>0</b>	<b>0</b>	<b>0</b>	<b>0</b>	<b>0</b>	<b>0</b>	<b>0</b>	<b>0</b>	<b>0</b>	<b>0</b>	<b>0</b>	<b>0</b>	<b>0</b>	<b>0</b>	<b>0</b>	<b>236475</b>	<b>0</b>	<b>1228</b>
14.Ca.1001	129152	123056	6096	6056	0	0	0	0	0	0	0	0	0	0	0	0	0	0	0	0	0	0	123056	0	0
18.Ca.1001	7975	0	7975	7975	0	0	0	0	0	0	0	0	0	0	0	0	0	0	0	0	0	0	0	0	0
19.Ca.1001	15367	11473	3894	3894	0	0	0	0	0	0	0	0	0	0	0	0	0	0	0	0	0	0	11473	0	0
20.Ca.1001	4293	4168	125	125	0	0	0	0	0	0	0	0	0	0	0	0	0	0	0	0	0	0	4168	0	0
26.Ca.1001	92800	3716	89084	88780	2	0	1	0	0	0	0	0	0	0	0	0	0	0	0	0	0	0	3716	0	0
27.Ca.1001	7848	7848	0	0	0	0	0	0	0	0	0	0	0	0	0	0	0	0	0	0	0	0	7848	0	0
<b>Ca.1001</b>	<b>257435</b>	<b>150261</b>	<b>107174</b>	<b>106830</b>	<b>2</b>	<b>0</b>	<b>1</b>	<b>0</b>	<b>0</b>	<b>0</b>	<b>0</b>	<b>0</b>	<b>0</b>	<b>0</b>	<b>0</b>	<b>0</b>	<b>0</b>	<b>0</b>	<b>0</b>	<b>0</b>	<b>0</b>	<b>0</b>	<b>150261</b>	<b>0</b>	<b>0</b>
2.C.1001	3450	3450	0	0	0	0	0	0	0	0	0	0	0	0	0	0	0	0	0	0	0	0	3450	0	0
5.C.1001	3185	0	3185	3185	0	0	0	0	0	0	0	0	0	0	0	0	0	0	0	0	0	0	0	0	0
10.C.1001	898	0	898	4	7	0	1	0	0	0	0	0	0	0	0	0	0	0	0	0	0	0	0	0	0
16.C.1001	106750	0	106750	0	112	0	1376	0	0	0	0	0	0	0	0	0	0	0	0	0	0	0	0	0	0
<b>C.1001</b>	<b>114283</b>	<b>3450</b>	<b>110833</b>	<b>3189</b>	<b>119</b>	<b>0</b>	<b>1377</b>	<b>0</b>	<b>0</b>	<b>0</b>	<b>0</b>	<b>0</b>	<b>0</b>	<b>0</b>	<b>0</b>	<b>0</b>	<b>0</b>	<b>0</b>	<b>0</b>	<b>0</b>	<b>0</b>	<b>0</b>	<b>3450</b>	<b>0</b>	<b>0</b>
<b>Eyalet</b>																									
13.B.1000	1943952	0	1943952	100000	3880		20384																		
14.B.1000	20851	0	20851	27	120		98																		
20.B.1000	811055	0	811055	29385		2731		6485																	
28.B.1000	35197	35197	0	0																				35197	
29.B.1000	500050	0	500050	10085		2716		2344																	
<b>B.1000</b>	<b>3311105</b>	<b>35197</b>	<b>3275908</b>	<b>139497</b>	<b>4000</b>	<b>5447</b>	<b>20482</b>	<b>8829</b>	<b>0</b>	<b>0</b>	<b>0</b>	<b>0</b>	<b>0</b>	<b>0</b>	<b>0</b>	<b>0</b>	<b>0</b>	<b>0</b>	<b>0</b>	<b>0</b>	<b>0</b>	<b>0</b>	<b>35197</b>	<b>0</b>	<b>0</b>
5.Ş.1000	200000	0	200000	200000																					
19.Ş.1000	100000	100000	0	0																				100000	
21.Ş.1000	2876602	0	2876602	0	3385		36429																		
26.Ş.1000	108000	108000	0	0																				108000	
<b>Ş.1000</b>	<b>3284602</b>	<b>208000</b>	<b>3076602</b>	<b>200000</b>	<b>3385</b>	<b>0</b>	<b>36429</b>	<b>0</b>	<b>0</b>	<b>0</b>	<b>0</b>	<b>0</b>	<b>0</b>	<b>0</b>	<b>0</b>	<b>0</b>	<b>0</b>	<b>0</b>	<b>0</b>	<b>0</b>	<b>0</b>	<b>0</b>	<b>208000</b>	<b>0</b>	<b>0</b>
24.N.1000	5670108	0	5670108	0	26445	0	29899	0	2	0	0	0	0	0	0	0	0	0	1116	3557	0	0	0	0	0
26.N.1000	209820	0	209820	168730	0	0	0	0	0	5870	0	0	0	0	0	0	0	0	0	0	0	0	0	0	0
27.N.1000	1163616	0	1163616	0			17112																		
<b>N.1000</b>	<b>7043544</b>	<b>0</b>	<b>7043544</b>	<b>168730</b>	<b>26445</b>	<b>0</b>	<b>47011</b>	<b>0</b>	<b>2</b>	<b>5870</b>	<b>0</b>	<b>0</b>	<b>0</b>	<b>0</b>	<b>0</b>	<b>0</b>	<b>0</b>	<b>0</b>	<b>1116</b>	<b>3557</b>	<b>0</b>	<b>0</b>	<b>0</b>	<b>0</b>	<b>0</b>



**Ek-3: 1001 Tarihli Gelir Ruznamçesinin Günlük ve Aylık Dökümü (Ecnas-ı Nukud ve Erkam Cetveli)**

Zaman	Toplamlar			Nakit Girişler													İrad- Masraf								
	Günler	Toplam Gelir	Mahsup	Nakit Giriş	Nakdiye	Hasene (fi 118)	Guruş (fi 68)	Hasene (fi 120)	Guruş (fi 70)	Kurona (fi 98)	Kurona (fi 100)	kurona (fi 200)	kurono (fi beher sikke 4 hasene)	hasene-i nakis fi 110	Hasene-i Nukre (fi 14)	Hasene Kemayar (fi 100)	Nukre-i Halisa (fi 7,5/dirhem)	Nukre (fi 7,5/dirhem)	Zer-i Sebuke (fi 140)	Nakdiye	Hasene (fi 118)	Guruş (fi 68)	Hasene (fi 120)	Şem'-i Bal (fi 50/kıt'a)	
<b>Ruznamçe</b>																									
17.C.1001	1833860	44153	1789707	31685	3382	19984,5	0	0	0	0	0	0	0	0	0	0	0	0	0	44153	0	0	0	0	0
18.C.1001	3271491	19467	3252024	9878	13286	24623,5	0	0	0	0	0	0	0	0	0	0	0	0	0	19467	0	0	0	0	0
19.C.1001	195626	0	195626	50000	13	2119	0	0	0	0	0	0	0	0	0	0	0	0	0	0	0	0	0	0	0
23.C.1001	973973	0	973973	7731	2231	10338	0	0	0	0	0	0	0	0	0	0	0	0	0	0	0	0	0	0	0
24.C.1001	169827	2654	167173	24747	0	2094,5	0	0	0	0	0	0	0	0	0	0	0	0	0	2654	0	0	0	0	0
25.C.1001	3477030	51016	3426014	0	13	50360	0	0	0	0	0	0	0	0	0	0	0	0	0	51016	0	0	0	0	0
26.C.1001	582913	23184	559729	49039	1656	4636,5	0	0	0	0	0	0	0	0	0	0	0	0	0	23184	0	0	0	0	0
1.B.1001	1946525	8219	1938306	366824	4282	15679,5	0	0	0	0	0	0	0	0	0	0	0	0	0	8219	0	0	0	0	0
2.B.1001	4862262	307257	4555005	320665	12598	11997	10045	10374	0	0	0	0	0	0	0	0	0	0	0	307257	0	0	0	0	0
3.B.1001	3507723	46623	3461100	60860	15162	23693	0	0	0	0	0	0	0	0	0	0	0	0	0	46623	0	0	0	0	0
4.B.1001	1498613	3053	1495560	73252	7171	8472,5	0	0	0	0	0	0	0	0	0	0	0	0	0	3053	0	0	0	0	0
8.B.1001	5285470	57787	5227683	19096	30500	12556,5	2580	6374	0	0	0	0	0	0	0	0	0	0	0	57787	0	0	0	0	0
9.B.1001	4854804	17698	4837106	127408	18614	33909,5	646	1722	95	0	0	0	0	0	0	0	0	0	0	17698	0	0	0	0	0
10.B.1001	6233048	27661	6205387	654904	14038	47931	3578	2924	7	0	0	0	0	0	0	0	0	0	0	27661	0	0	0	0	0
11.B.1001	208052	8052	200000	200000	0	0	0	0	0	0	0	0	0	0	0	0	0	0	0	8052	0	0	0	0	0
15.B.1001	2213553	129882	2083671	20247	2025	26830,5	0	0	0	0	0	0	0	0	0	0	0	0	0	32744	0	1429	0	0	0
16.B.1001	1200938	29023	1171915	313056	3577	6366	21	19,5	0	0	0	0	0	0	0	0	0	0	0	29023	0	0	0	0	0

17.B.1001	463610	58822	404788	102854	666	3284,5	0	0	0	0	0	0	0	0	0	0	0	0	58822	0	0	0	0	
18.B.1001	574957	143364	431593	168715	350	3258,5	0	0	0	0	0	0	0	0	0	0	0	0	143364	0	0	0	0	
22.B.1001	3176958	18316	3158642	601315	6919	21945	0	0	0	0	0	0	0	0	0	0	33150	0	0	18316	0	0	0	0
23.B.1001	1950548	272773	1677775	252667	4728	12753	0	0	0	0	0	0	0	0	0	0	0	0	272773	0	0	0	0	
24.B.1001	509361	370938	138423	45883	450	580	0	0	0	0	0	0	0	0	0	0	0	0	370938	0	0	0	0	
25.B.1001	1471284	544790	926494	255080	99	4936,5	1014	2891	0	0	0	0	0	0	0	0	0	0	52062	0	7246	0	0	
29.B.1001	992971	229144	763827	240397	765	6370	0	0	0	0	0	0	0	0	0	0	0	0	229144	0	0	0	0	
30.B.1001	563004	125530	437474	72384	699	4156	0	0	0	0	0	0	0	0	0	0	0	0	125530	0	0	0	0	
1.Ş.1001	1295022	529867	765155	80811	3034	4799	0	0	0	0	0	0	0	0	0	0	0	0	277383	0	3713	0	0	
2.Ş.1001	553314	311992	241322	27310	63	846	1217	43	0	0	0	0	0	0	0	0	0	0	311992	0	0	0	0	
6.Ş.1001	2188417	215296	1973121	465161	1725	19182,5	0	0	0	0	0	0	0	0	0	0	0	0	215296	0	0	0	0	
7.Ş.1001	2324118	512600	1811518	128582	4688	16614	0	0	0	0	0	0	0	0	0	0	0	0	512600	0	0	0	0	
8.Ş.1001	1082921	576462	506459	121121	1166	1697,5	321	1340	0	0	0	0	0	0	0	0	0	0	220006	0	5242	0	0	
9.Ş.1001	593045	107589	485456	207414	1514	130	677	133	0	0	0	0	0	0	0	0	0	0	107589	0	0	0	0	
13.Ş.1001	1551808	383314	1168494	676956	485	6307,5	0	0	0	0	0	0	0	0	7	53	0	0	383314	0	0	0	0	
14.Ş.1001	273985	109813	164172	3864	920	761	0	0	0	0	0	0	0	0	0	0	0	0	109813	0	0	0	0	
15.Ş.1001	1185248	714422	470826	289474	735	1391,5	0	0	0	0	0	0	0	0	0	0	0	0	714422	0	0	0	0	
16.Ş.1001	367911	120266	247645	136745	229	1233,5	0	0	0	0	0	0	0	0	0	0	0	0	120266	0	0	0	0	
20.Ş.1001	211500	68792	142708	99548	360	10	0	0	0	0	0	0	0	0	0	0	0	0	63622	15	50	0	0	
21.Ş.1001	803660	271647	532013	29249	453	6607,5	0	0	0	0	0	0	0	0	0	0	0	0	271647	0	0	0	0	
22.Ş.1001	451094	128769	322325	78461	1990	133	0	0	0	0	0	0	0	0	0	0	0	0	128769	0	0	0	0	
23.Ş.1001	4581675	569463	4012212	711218	17967	17366	0	0	0	0	0	0	0	0	0	0	0	0	557663	100	0	0	0	
5.N.1001	3490260	787532	2702728	192534	3851	30232	0	0	0	0	0	0	0	0	0	0	0	0	787532	0	0	0	0	
6.N.1001	2047534	12299	2035235	258991	3616	19845,5	0	0	0	0	0	0	0	0	2	0	0	0	12299	0	0	0	0	
7.N.1001	894076	132660	761416	285948	396	6305	0	0	0	0	0	0	0	0	0	0	0	0	132660	0	0	0	0	
12.N.1001	1870899	1150871	720028	148518	455	7615	0	0	0	0	0	0	0	0	0	0	0	0	1082871	0	1000	0	0	
13.N.1001	1667329	554025	1113304	581194	1667	2565,5	1070	465	0	0	0	0	0	0	0	0	0	0	554025	0	0	0	0	
15.N.1001	7021028	49718	6971310	102220	41469	25421	1980	136	0	0	0	0	0	0	0	0	0	0	49718	0	0	0	0	
19.N.1001	9454679	326460	9128219	1167105	35258	54127,5	1000	0	0	0	0	0	0	0	0	0	0	0	326460	0	0	0	0	
20.N.1001	6872203	966759	5905444	631120	27814	27061,5	345	1582	0	0	0	0	0	0	0	0	0	0	966759	0	0	0	0	
21.N.1001	3747887	202820	3545067	11213	1743	48043	237	469	0	0	0	0	0	0	0	0	0	0	202820	0	0	0	0	
22.N.1001	4558180	41500	4516680	928044	2492	48065	218	0	0	0	0	0	0	0	0	0	0	0	41500	0	0	0	0	
4.L.1001	2359356	11858	2347498	38036	17413	3746	0	0	0	0	0	0	0	0	0	0	0	0	11858	0	0	0	0	
5.L.1001	1688645	648645	1040000	145014	1628	10336,5	0	0	0	0	0	0	0	0	0	0	0	0	214465	0	6385	0	0	
6.L.1001	1690191	257829	1432362	217254	4438	10168	0	0	0	0	0	0	0	0	0	0	0	0	160725	0	1428	0	0	



7.L.1001	300629	674451	2332178	1221715	3866	7332,5	0	0	0	0	0	0	0	0	0	0	0	15790	266	674451	0	0	0	0
11.L.1001	1158215	483647	674568	147338	25	7710	0	0	0	0	0	0	0	0	0	0	0	0	0	483647	0	0	0	0
12.L.1001	2672252	1278193	1394059	219253	4314	9790,5	0	0	0	0	0	0	0	0	0	0	0	0	0	1278193	0	0	0	0
14.L.1001	1818572	783348	1035224	209926	6002	1721,5	0	0	0	0	0	0	0	0	0	0	0	0	0	783348	0	0	0	0
18.L.1001	2506077	1723225	782852	457831	930	3166	0	0	0	0	0	0	0	0	0	0	0	0	0	1723225	0	0	0	0
19.L.1001	4030074	1854030	2176044	1208534	1454	11032,5	368	0	16	0	0	0	0	0	0	0	0	0	0	1854030	0	0	0	0
21.L.1001	311022	272540	38482	33044	36	17,5	0	0	0	0	0	0	0	0	0	0	0	0	0	272540	0	0	0	0
25.L.1001	1663699	1239083	424616	129616	2500	0	0	0	0	0	0	0	0	0	0	0	0	0	0	1239083	0	0	0	0
26.L.1001	1991131	1315657	675474	488178	418	2029	0	0	0	0	0	0	0	0	0	0	0	0	0	1315657	0	0	0	0
27.L.1001	771789	344004	427785	382223	151	408	0	0	0	0	0	0	0	0	0	0	0	0	0	344004	0	0	0	0
28.L.1001	1314411	759333	555078	176550	2000	2096	0	0	0	0	0	0	0	0	0	0	0	0	0	759333	0	0	0	0
2.Za.1001	998659	559371	439288	36650	3322	156,5	0	0	0	0	0	0	0	0	0	0	0	0	0	559371	0	0	0	0
3.Za.1001	1365652	191215	1174437	1099897	447	320,5	0	0	0	0	0	0	0	0	0	0	0	0	0	191215	0	0	0	0
4.Za.1001	265036	70678	194358	47776	757	842	0	0	0	0	0	0	0	0	0	0	0	0	0	70678	0	0	0	0
5.Za.1001	3142736	753981	2388755	1130851	4960	9880	0	0	8	0	0	0	0	0	0	0	0	0	0	753981	0	0	0	0
9.Za.1001	970095	877048	93047	46025	357	72	0	0	0	0	0	0	0	0	0	0	0	0	0	877048	0	0	0	0
10.Za.1001	1158138	604612	553526	261508	529	2798,5	0	0	401	0	0	0	0	0	0	0	0	0	0	604612	0	0	0	0
11.Za.1001	864917	608560	256357	121629	150	1721	0	0	0	0	0	0	0	0	0	0	0	0	0	608560	0	0	0	0
12.Za.1001	1700084	872775	827309	400859	216	5896,5	0	0	0	0	0	0	0	0	0	0	0	0	0	609207	0	3876	0	0
16.Za.1001	431000	233972	197028	138028	500	0	0	0	0	0	0	0	0	0	0	0	0	0	0	233972	0	0	0	0
17.Za.1001	583693	201486	382207	161457	674	27,5	1091	110	0	7	0	0	0	0	2	0	0	0	0	201486	0	0	0	0
18.Za.1001	56299	6726	49573	12511	287	47	0	0	0	0	0	0	0	0	0	0	0	0	0	6726	0	0	0	0
19.Za.1001	1461192	842705	618487	140007	818	4582	422	247	25	0	0	0	0	0	0	0	0	0	0	842705	0	0	0	0
23.Za.1001	704762	603961	100801	23079	359	520	0	0	0	0	0	0	0	0	0	0	0	0	0	407373	1666	0	0	0
24.Za.1001	1806700	1665076	141624	78812	326	358	0	0	0	0	0	0	0	0	0	0	0	0	0	1665076	0	0	0	0
25.Za.1001	140859	91472	49387	49387	0	0	0	0	0	0	0	0	0	0	0	0	0	0	0	91472	0	0	0	0
26.Za.1001	416238	324124	92114	6204	545	0	180	0	0	0	0	0	0	0	0	0	0	0	0	324124	0	0	0	0
1.Z.1001	125536	55310	70226	1076	244	593,5	0	0	0	0	0	0	0	0	0	0	0	0	0	55310	0	0	0	0
2.Z.1001	688959	562000	126959	107729	65	170	0	0	0	0	0	0	0	0	0	0	0	0	0	562000	0	0	0	0
3.Z.1001	752236	270798	481438	114336	1915	2062,5	0	0	9	0	0	0	0	0	0	0	0	0	0	270798	0	0	0	0
4.Z.1001	4855125	3283750	1571375	779905	3671	3371,5	881	333	0	0	0	0	0	0	0	0	0	0	0	3283750	0	0	0	0
15.Z.1001	1413158	1163980	249178	177688	335	470	0	0	0	0	0	0	0	0	0	0	0	0	0	1163980	0	0	0	0
16.Z.1001	229636	217620	12016	5064	52	12	0	0	0	0	0	0	0	0	0	0	0	0	0	217620	0	0	0	0
17.Z.1001	380519	206782	173737	56723	983	15	0	0	0	0	0	0	0	0	0	0	0	0	0	206782	0	0	0	0
18.Z.1001	523384	133276	390108	138260	962	1849	105	0	0	0	0	0	0	0	0	0	0	0	0	133276	0	0	0	0

22.Z.1001	260166	161980	98186	90616	56	5,5	0	0	6	0	0	0	0	0	0	0	0	0	0	161980	0	0	0	0
23.Z.1001	329770	190000	139770	59408	507	302	0	0	0	0	0	0	0	0	0	0	0	0	0	190000	0	0	0	0
24.Z.1001	416920	323568	93352	7394	536	321	0	0	9	0	0	0	0	0	0	0	0	0	0	323568	0	0	0	0
25.Z.1001	566282	118154	448128	26888	1244	4036	0	0	0	0	0	0	0	0	0	0	0	0	0	118154	0	0	0	0
29.Z.1001	639559	596433	43126	23048	165	6	0	0	0	0	0	0	0	0	0	0	0	0	0	596433	0	0	0	0
1.M.1002	104152	44093	60059	11799	292	203	0	0	0	0	0	0	0	0	0	0	0	0	0	44093	0	0	0	0
2.M.1002	92287	53473	38814	11320	233	0	0	0	0	0	0	0	0	0	0	0	0	0	0	53473	0	0	0	0
3.M.1002	342124	162090	180034	33298	875	639,5	0	0	0	0	0	0	0	0	0	0	0	0	0	162090	0	0	0	0
7.M.1002	178055	2832	175223	89716	216	323	80	406,5	0	0	0	0	0	0	0	0	0	0	0	2832	0	0	0	0
8.M.1002	186516	40145	146371	63081	577	1,5	113	26	0	0	0	0	0	0	0	0	0	0	0	40145	0	0	0	0
9.M.1002	1541324	879119	662205	83097	4304	1013	0	0	24	0	0	0	0	0	0	0	0	0	0	879119	0	0	0	0
10.M.1002	1408446	940250	468196	379330	486	463,5	0	0	0	0	0	0	0	0	0	0	0	0	0	940250	0	0	0	0
14.M.1002	453676	0	453676	224956	202	3013	0	0	0	0	0	0	0	0	0	0	0	0	0	0	0	0	0	0
15.M.1002	7411867	858351	6553516	896288	25981	38094	0	0	11	0	0	0	0	0	0	0	0	0	0	858351	0	0	0	0
16.M.1002	939931	73465	866466	288470	1422	5940	29	40	0	0	0	0	0	0	0	0	0	0	0	73465	0	0	0	0
17.M.1002	816414	569495	246919	85441	300	1844	0	0	7	0	0	0	0	0	0	0	0	0	0	569495	0	0	0	0
21.M.1002	7758194	15000	7743194	820868	10102	84017,5	0	0	5	0	0	0	151	0	0	0	0	0	0	15000	0	0	0	0
22.M.1002	197698	107628	90070	45337	49	37	140	280,5	0	0	0	0	0	0	0	0	0	0	0	107628	0	0	0	0
23.M.1002	2084413	2005159	79254	72560	21	62	0	0	0	0	0	0	0	0	0	0	0	0	0	2005159	0	0	0	0
24.M.1010	1981432	440188	1541244	634554	4153	6127	0	0	0	0	0	0	0	0	0	0	0	0	0	440188	0	0	0	0
28.M.1002	398940	386920	12020	12020	0	0	0	0	0	0	0	0	0	0	0	0	0	0	0	386920	0	0	0	0
29.M.1002	1035134	1032068	3066	3066	0	0	0	0	0	0	0	0	0	0	0	0	0	0	0	1032068	0	0	0	0
30.M.1002	72400	70000	2400	2400	0	0	0	0	0	0	0	0	0	0	0	0	0	0	0	70000	0	0	0	0
1.S.1002	389546	169800	219746	119786	0	0	543	0	0	0	0	87	0	0	0	0	0	0	0	169800	0	0	0	0
5.S.1002	499687	396867	102820	102348	4	0	0	0	0	0	0	0	0	0	0	0	0	0	0	396867	0	0	0	0
6.S.1002	863941	65941	798000	128332	1526	7200	0	0	0	0	0	0	0	0	0	0	0	0	0	65941	0	0	0	0
7.S.1002	134403	93009	41394	27250	0	208	0	0	0	0	0	0	0	0	0	0	0	0	0	93009	0	0	0	0
8.S.1002	1263647	970993	292654	163202	339	0	599	251	0	0	0	0	0	0	0	0	0	0	0	970993	0	0	0	0
12.S.1002	127639	47294	80345	80345	0	0	0	0	0	0	0	0	0	0	0	0	0	0	0	37774	0	140	0	0
13.S.1002	199569	73656	125913	79979	221	292	0	0	0	0	0	0	0	0	0	0	0	0	0	73656	0	0	0	0
14.S.1002	116940	100000	16940	16464	0	7	0	0	0	0	0	0	0	0	0	0	0	0	0	100000	0	0	0	0
15.S.1002	1920911	901072	1019839	785725	1336	1124,5	0	0	0	0	0	0	0	0	0	0	0	0	0	901072	0	0	0	0
19.S.1002	201974	129159	72815	72815	0	0	0	0	0	0	0	0	0	0	0	0	0	0	0	129159	0	0	0	0
20.S.1002	719596	307781	411815	165793	1039	1815	0	0	0	0	0	0	0	0	0	0	0	0	0	307781	0	0	0	0
21.S.1002	390055	356045	34010	34010	0	0	0	0	0	0	0	0	0	0	0	0	0	0	0	356045	0	0	0	0

22.S.1002	1310253	1126260	183993	183993	0	0	0	0	0	0	0	0	0	0	0	0	0	0	1126260	0	0	0	0
26.S.1002	3896428	1900638	1995790	45390	4600	20700	0	0	0	0	0	0	0	0	0	0	0	0	1900638	0	0	0	0
27.S.1002	816580	358000	458580	360630	0	0	125	1185	0	0	0	0	0	0	0	0	0	0	358000	0	0	0	0
28.S.1002	211331	178398	32933	8433	150	100	0	0	0	0	0	0	0	0	0	0	0	0	178398	0	0	0	0
29.S.1002	853751	89544	764207	634529	389	264,5	417	225	0	0	0	0	0	0	0	0	0	0	89544	0	0	0	0
3.Ra.1002	397284	146800	250484	31468	854	28	0	1662	0	0	0	0	0	0	0	0	0	0	146800	0	0	0	0
4.Ra.1002	2839802	1564000	1275802	61696	0	17854,5	0	0	0	0	0	0	0	0	0	0	0	0	1564000	0	0	0	0
5.Ra.1002	877744	512739	365005	168627	295	2376	0	0	0	0	0	0	0	0	0	0	0	0	512739	0	0	0	0
6.Ra.1002	3257633	2802157	455476	441576	110	2	0	0	8	0	0	0	0	0	0	0	0	0	2773837	0	0	236	0
17.Ra.1002	87744	81525	6219	6219	0	0	0	0	0	0	0	0	0	0	0	0	520	0	81525	0	0	0	0
18.Ra.1002	414006	47608	366398	99500	291	3420	0	0	0	0	0	0	0	0	0	0	0	0	47608	0	0	0	0
19.Ra.1002	163639	163639	0	0	0	0	0	0	0	0	0	0	0	0	0	0	0	0	163639	0	0	0	0
20.Ra.1002	466293	465705	588	588	0	0	0	0	0	0	0	0	0	0	0	0	0	0	465705	0	0	0	0
24.Ra.1002	260039	209380	50659	50659	0	0	0	0	0	0	0	0	0	0	0	0	0	0	209380	0	0	0	0
25.Ra.1002	199470	199470	0	0	0	0	0	0	0	0	0	0	0	0	0	0	0	0	199470	0	0	0	0
26.Ra.1002	1175150	1103555	71595	71595	0	0	0	0	0	0	0	0	0	0	0	0	0	0	124355	0	14400	0	0
27.Ra.1002	995177	677651	317526	268738	2	714	0	0	0	0	0	0	0	0	0	0	0	0	677651	0	0	0	0
1.R.1002	960	0	960	960	0	0	0	0	0	0	0	0	0	0	0	0	0	0	0	0	0	0	0
2.R.1002	2928384	579920	2348464	16064	0	34300	0	0	0	0	0	0	0	0	0	0	0	0	579920	0	0	0	0
3.R.1002	80054	29574	50480	50480	0	0	0	0	0	0	0	0	0	0	0	0	0	0	29574	0	0	0	0
4.R.1002	53060	25000	28060	23494	24	25,5	0	0	0	0	0	0	0	0	0	0	0	0	25000	0	0	0	0
8.R.1002	500298	84000	416298	21510	1550	176	1666	0	0	0	0	0	0	0	0	0	0	0	84000	0	0	0	0
9.R.1002	2908594	120000	2788594	607850	10182	14401	0	0	0	0	0	0	0	0	0	0	0	0	120000	0	0	0	0
10.R.1002	1686467	40000	1646467	562801	7241	3371	0	0	0	0	0	0	0	0	0	0	0	0	40000	0	0	0	0
11.R.1002	1844290	117841	1726449	434029	6922	6932,5	0	0	43	0	0	0	0	0	0	0	0	0	117841	0	0	0	0
15.R.1002	608070	15924	592146	78298	3037	2286,5	0	0	0	0	0	0	0	0	0	0	0	0	15924	0	0	0	0
16.R.1002	4346718	50000	4296718	480632	7059	43856,5	0	0	9	0	0	0	0	0	0	0	0	0	50000	0	0	0	0
17.R.1002	1304863	0	1304863	137035	1802	14045,5	0	0	1	0	0	0	0	0	0	0	0	0	0	0	0	0	0
18.R.1002	2263010	1181112	1081898	321081	1469	710	265	7242	5	0	0	0	0	0	0	0	0	0	276162	5825	3200	0	0
22.R.1002	1239239	163083	1076156	361770	4102	3387,5	0	0	0	0	0	0	0	0	0	0	0	0	163083	0	0	0	0
23.R.1002	525467	13956	511511	14433	3636	1000	0	0	0	0	0	0	0	0	0	0	0	0	13956	0	0	0	0
24.R.1002	373517	270000	103517	83491	85	147	0	0	0	0	0	0	0	0	0	0	0	0	270000	0	0	0	0
25.R.1002	682949	414848	268101	131817	158	1730	0	0	0	0	0	0	0	0	0	0	0	0	414848	0	0	0	0
29.R.1002	349447	313275	36172	16988	43	207,5	0	0	0	0	0	0	0	0	0	0	0	0	313275	0	0	0	0
1.Ca.1002	5790	4286	1504	1504	0	0	0	0	0	0	0	0	0	0	0	0	0	0	4286	0	0	0	0

2.Ca.1002	64033	45493	18540	18540	0	0	0	0	0	0	0	0	0	0	0	0	0	0	45493	0	0	0	0
3.Ca.1002	1980808	768882	1211926	1211926	0	0	0	0	0	0	0	0	0	0	0	0	0	0	768882	0	0	0	0
7.Ca.1002	428368	275742	152626	152626	0	0	0	0	0	0	0	0	0	0	0	0	0	0	275742	0	0	0	0
8.Ca.1002	173150	123258	49892	49892	0	0	0	0	0	0	0	0	0	0	0	0	0	0	123258	0	0	0	0
9.Ca.1002	79735	50700	29035	29035	0	0	0	0	0	0	0	0	0	0	0	0	0	0	50700	0	0	0	0
10.Ca.1002	270572	231720	38852	38852	0	0	0	0	0	0	0	0	0	0	0	0	0	0	231720	0	0	0	0
14.Ca.1002	23625	21501	2124	2124	0	0	0	0	0	0	0	0	0	0	0	0	0	0	21501	0	0	0	0
15.Ca.1002	1136342	400880	735462	55462	0	10000	0	0	0	0	0	0	0	0	0	0	0	0	400880	0	0	0	0
16.Ca.1002	39283	18353	20930	20930	0	0	0	0	0	0	0	0	0	0	0	0	0	0	18353	0	0	0	0
17.Ca.1002	1018210	280648	737562	737562	0	0	0	0	0	0	0	0	0	0	0	0	0	0	280648	0	0	0	0
21.Ca.1002	133817	81500	52317	52317	0	0	0	0	0	0	0	0	0	0	0	0	0	0	81500	0	0	0	0
22.Ca.1002	125000	125000	0	0	0	0	0	0	0	0	0	0	0	0	0	0	0	0	40000	0	0	0	1700
23.Ca.1002	1635496	380462	1255034	10696	11	18280	0	0	0	0	0	0	0	0	0	0	0	0	380462	0	0	0	0
24.Ca.1002	2360563	271601	2088962	368562	0	25300	0	0	0	0	0	0	0	0	0	0	0	0	271601	0	0	0	0
28.Ca.1002	1792688	1193778	598910	334764	0	3884,5	0	0	0	0	0	0	0	0	0	0	0	0	542722	1710	6607	0	0
29.Ca.1002	148844	144455	4389	4389	0	0	0	0	0	0	0	0	0	0	0	0	0	0	144455	0	0	0	0
30.Ca.1002	169335	120200	49135	49135	0	0	0	0	0	0	0	0	0	0	0	0	0	0	120200	0	0	0	0
1.C.1002	1723491	1655220	68271	68271	0	0	0	0	0	0	0	0	0	0	0	0	0	0	1655220	0	0	0	0
5.C.1002	725998	524830	201168	148582	420	44,5	0	0	0	0	0	0	0	0	0	0	0	0	524830	0	0	0	0
6.C.1002	2377911	1680830	697081	270635	2048	1989	353	101	0	1	0	0	0	0	0	0	0	0	1680830	0	0	0	0
7.C.1002	1112406	911936	200470	200470	0	0	0	0	0	0	0	0	0	0	0	0	0	0	911936	0	0	0	0
8.C.1002	421438	379104	42334	42334	0	0	0	0	0	0	0	0	0	0	0	0	0	0	379104	0	0	0	0
12.C.1002	2407072	1066002	1341070	219328	955	14839	0	0	0	0	0	0	0	0	0	0	0	0	1066002	0	0	0	0
13.C.1002	171042	161242	9800	9324	0	7	0	0	0	0	0	0	0	0	0	0	0	0	161242	0	0	0	0
14.C.1002	82682	62000	20682	20682	0	0	0	0	0	0	0	0	0	0	0	0	0	0	62000	0	0	0	0
15.C.1002	1729419	131885	1597534	640080	7580	867,5	0	0	0	4	12	0	0	0	0	0	0	0	131885	0	0	0	0
19.C.1002	318484	269955	48529	48529	0	0	0	0	0	0	0	0	0	0	0	0	0	0	269955	0	0	0	0
20.C.1002	601468	441414	160054	160054	0	0	0	0	0	0	0	0	0	0	0	0	0	0	402120	333	0	0	0
21.C.1002	120000	110000	10000	10000	0	0	0	0	0	0	0	0	0	0	0	0	0	0	110000	0	0	0	0
22.C.1002	295495	136563	158932	10000	382	650	493	0	2	3	0	0	0	0	0	0	0	0	136563	0	0	0	0
26.C.1002	394252	58459	335793	63465	2188	208	0	0	0	0	0	0	0	0	0	0	0	0	58459	0	0	0	0
27.C.1002	140235	52035	88200	88200	0	0	0	0	0	0	0	0	0	0	0	0	0	0	52035	0	0	0	0

Mühak (Beytülmal )																								
23.C.1001	386545	0	386545	85			3000	378															0	
16.B.1001	119700	0	119700	0				1710															0	
30.B.1001	29100	29100	0	0																			29100	
5.N.1001	50000	0	50000	50000																			0	
19.N.1001	137157	0	137157	72757	0	0	0	920	0	0	0	0	0	0	0	0	0	0	0	0	0	0	0	0
22.N.1001	7000	0	7000	7000																			0	
6.L.1001	20000	6372	13628	6628				100															6372	
26.L.1001	193800	0	193800	0			1615																0	
27.L.1001	79002	0	79002	142	0	0	628	50	0	0	0	0	0	0	0	0	0	0	0	0	0	0	0	0
2.Za.1001	81740	0	81740	13760	0	0	248	356	0	133	0	0	0	0	0	0	0	0	0	0	0	0	0	0
3.Za.1001	18250	0	18250	350			85	50		42													0	
5.Za.1001	30000	30000	0	0																			30000	
16.Za.1001	16000	16000	0	0																			16000	
18.Za.1001	4990	0	4990	0			41	1															0	
24.Za.1001	72484	0	72484	26734			208	297															0	
22.Z.1001	10000	0	10000	10000																			0	
23.Z.1001	18000	18000	0	0																			18000	
25.Z.1001	15010	0	15010	0			121	7															0	
22.M.1002	7000	0	7000	7000																			0	
1.S.1002	40500	0	40500	40500																			0	
29.S.1002	60000	60000	0	0																			60000	
3.Ra.1002	62420	0	62420	50000	0	0	100	6	0	0	0	0	0	0	0	0	0	0	0	0	0	0	0	0
11.R.1002	54410	0	54410	11750			114	414															0	
15.R.1002	17015	0	17015	2535			74	80															0	
16.R.1002	41090	0	41090	1175			85	424,5															0	
17.R.1002	3000	0	3000	780			8	18															0	
18.R.1002	18344	0	18344	104			152																0	
22.R.1002	1814	0	1814	1814																			0	
23.R.1002	21519	21519	0	0																			21519	
25.R.1002	26150	0	26150	6435	0	0	115	84,5	0	0	0	0	0	0	0	0	0	0	0	0	0	0	0	0
24.Ca.1002	8000	0	8000	8000																			0	

5.C.1002	25650	0	25650	25650	0	0	0	0	0	0	0	0	0	0	0	0	0	0	0	0	0	0	0
6.C.1002	17907	0	17907	17907																			
7.C.1002	2400	0	2400	2400																			
12.C.1002	10000	0	10000	10000																			
13.C.1002	175854	0	175854	0			1255	289,5															
21.C.1002	25600	25600	0	0																		25600	
22.C.1002	3116	0	3116	3116																			
27.C.1002	613148	0	613148	613148	0	0	0	0	0	0	0	0	0	0	0	0	0	0	0	0	0	0	0
<b>Mülhak (Zevaid-i Evkaf)</b>																							
23.c.1001	13120	0	13120	0			37	124														0	
24.c.1001	11880	0	11880	85				168,5														0	
10.B.1001	349830	0	349830	80	0	0	2557	613	0	0	0	0	0	0	0	0	0	0	0	0	0	0	0
29.B.1001	30000	0	30000	4800			126	144														0	
24.Ş.1001	120000	120000	0	0																		120000	
15.S.1002	100000	100000	0	0																		100000	
29.Ca.1002	120000	0	120000	50			985	25														0	
15.C.1002	98900	91600	7300	7300																		91600	
18.L.1001	50000	0	50000	50000																		0	
2.Za.1001	40299	40299	0	0																		40299	
7.M.1002	150000	0	150000	50040	0	0	833	0	0	0	0	0	0	0	0	0	0	0	0	0	0	0	
8.M.1002	10000	10000	0	0																		10000	
7.Ca.1002	71695	0	71695	71695																		0	
10.Ca.1002	48305	0	48305	48305																		0	
<b>Toplam</b>	<b>267028985</b>	<b>77907517</b>	<b>189121468</b>	<b>39519234</b>	<b>488734</b>	<b>1215754</b>	<b>45206</b>	<b>46840</b>	<b>691</b>	<b>190</b>	<b>12</b>	<b>87</b>	<b>151</b>	<b>11</b>	<b>53</b>	<b>33150</b>	<b>16310</b>	<b>266</b>	<b>72934961</b>	<b>9649</b>	<b>54716</b>	<b>236</b>	<b>1700</b>
<b>Aylar</b>																							
C.1001	10916265	140474	10775791	173250	20581	114156	3037	670,5	0	0	0	0	0	0	0	0	0	0	0	0	140474	0	0
B.1001	42042311	2428032	39614279	3900487	122643	244719	20567	26771	102	0	0	0	0	0	0	33150	0	0	0	0	1838166	0	8675
Ş.1001	17583718	4740292	12843426	3055914	35329	77079	2215	1516	0	0	0	0	0	7	53	0	0	0	0	0	4114382	115	9005
N.1001	41818232	4224644	37593588	4436644	118761	269281	4850	3572	0	0	0	0	0	2	0	0	0	0	0	0	4156644	0	1000
L.1001	27324865	11652215	15672650	5131282	45175	69554	2611	150	16	0	0	0	0	0	0	0	15790	266	0	0	11120931	0	7813
Za.1001	16329823	8594061	7735762	3795524	14247	27221,5	2275	1061	434	182	0	0	0	2	0	0	0	0	0	0	8133905	1666	3876
Z.1001	11224260	7301651	3922609	1598135	10735	13214	1107	340	24	0	0	0	0	0	0	0	0	0	0	0	7301651	0	0

M.1002	27170003	7690276	19479727	3814641	49213	141778	1195	753	47	0	0	0	151	0	0	0	0	0	7690276	0	0	0	0
S.1002	14116751	7424457	6692294	3049524	9604	31711	1684	1661	0	0	0	87	0	0	0	0	0	0	7414937	0	140	0	0
Ra.1002	11196401	7974229	3222172	1250666	1552	24394,5	100	1668	8	0	0	0	0	0	0	0	520	0	6966709	0	14400	236	0
R.1002	21878729	3440052	18438677	3367326	47310	126576,5	2479	8263	58	0	0	0	0	0	0	0	0	0	2535102	5825	3200	0	0
Ca.1002	11833659	4538459	7295200	3266366	11	57464,5	985	25	0	0	0	0	0	0	0	0	0	0	3802403	1710	6607	0	1700
C.1002	13593968	7758675	5835293	2679475	13573	18605	2101	390,5	2	8	12	0	0	0	0	0	0	0	7719381	333	0	0	0
<b>Toplam</b>	<b>267028985</b>	<b>77907517</b>	<b>189121468</b>	<b>39519234</b>	<b>488734</b>	<b>1215754</b>	<b>45206</b>	<b>46840</b>	<b>691</b>	<b>190</b>	<b>12</b>	<b>87</b>	<b>151</b>	<b>11</b>	<b>53</b>	<b>33150</b>	<b>16310</b>	<b>266</b>	<b>72934961</b>	<b>9649</b>	<b>54716</b>	<b>236</b>	<b>1700</b>

Kaynak: MAD 2739.

#### Ek-4: 1001 Yılı Mukataa, Cizye, Avarız, Ağnam ve İrsaliya Gelirlerinin Günlük ve Aylık Dökümü

Gelir Türü/Günler/Aylar	Toplamlar			Nakit Girişler														İrad- Masraf					
	Toplam Gelir	Mahsup	Nakit Giriş	Nakdiye	Hasene (fi 118)	Guruş (fi 68)	Hasene (fi 120)	Guruş (fi 70)	Kurona (fi 98)	Kurona (fi 100)	kurona (fi 200)	kurono (fi beher sikke 4 hasene)	hasene-i nakıs fi 110	Hasene-i Nukre (fi 14)	Hasene Kemayar (fi 100)	Nukre-i Halisa (fi 7,5/dirhem)	Nukre (fi 7.5/dirhem)	Zer-i Sebuke (fi 140)	Nakdiye	Hasene fi 118)	Guruş (fi 68)	Hasene (fi 120)	Şem'-i Bal (fi 50/kıt'a)
<b>Mukataa</b>				0															0				
17.C.1001	4526	0	4526	8	4	59,5	0	0	0	0	0	0	0	0	0	0	0	0	0	0	0	0	0
18.C.1001	3300	0	3300	156	18	15	0	0	0	0	0	0	0	0	0	0	0	0	0	0	0	0	0
19.C.1001	40000	0	40000	40000	0	0	0	0	0	0	0	0	0	0	0	0	0	0	0	0	0	0	0
23.C.1001	669193	0	669193	4785	1907	6461,5	0	0	0	0	0	0	0	0	0	0	0	0	0	0	0	0	0
24.C.1001	3000	2654	346	6	0	5	0	0	0	0	0	0	0	0	0	0	0	0	2654	0	0	0	0
25.C.1001	1602	0	1602	0	13	1	0	0	0	0	0	0	0	0	0	0	0	0	0	0	0	0	0
26.C.1001	386885	0	386885	15057	1050	3646	0	0	0	0	0	0	0	0	0	0	0	0	0	0	0	0	0

<b>C.1001</b>	<b>1108506</b>	<b>2654</b>	<b>1105852</b>	<b>60012</b>	<b>2992</b>	<b>10188</b>	<b>0</b>	<b>0</b>	<b>0</b>	<b>0</b>	<b>0</b>	<b>0</b>	<b>0</b>	<b>0</b>	<b>0</b>	<b>0</b>	<b>0</b>	<b>0</b>	<b>2654</b>	<b>0</b>	<b>0</b>	<b>0</b>	<b>0</b>
1.B.1001	194416	0	194416	54796	579	1048,5	0	0	0	0	0	0	0	0	0	0	0	0	0	0	0	0	0
2.B.1001	1024194	0	1024194	169930	5290	3383	0	0	0	0	0	0	0	0	0	0	0	0	0	0	0	0	0
3.B.1001	2584172	0	2584172	28300	13780	13674	0	0	0	0	0	0	0	0	0	0	0	0	0	0	0	0	0
4.B.1001	1443979	0	1443979	65831	6910	8276	0	0	0	0	0	0	0	0	0	0	0	0	0	0	0	0	0
8.B.1001	662960	0	662960	7472	2259	5719,5	0	0	0	0	0	0	0	0	0	0	0	0	0	0	0	0	0
9.B.1001	2176852	0	2176852	35274	11232	10424	0	0	0	0	0	0	0	0	0	0	0	0	0	0	0	0	0
10.B.1001	2220588	2600	2217988	120278	5428	21430	0	0	0	0	0	0	0	0	0	0	0	0	2600	0	0	0	0
15.B.1001	74667	0	74667	11943	40	853	0	0	0	0	0	0	0	0	0	0	0	0	0	0	0	0	0
16.B.1001	676980	0	676980	46010	1923	5942	0	0	0	0	0	0	0	0	0	0	0	0	0	0	0	0	0
17.B.1001	171836	0	171836	97988	527	171,5	0	0	0	0	0	0	0	0	0	0	0	0	0	0	0	0	0
18.B.1001	258024	0	258024	131000	0	1868	0	0	0	0	0	0	0	0	0	0	0	0	0	0	0	0	0
22.B.1001	1971345	0	1971345	537300	1690	14500	0	0	0	0	0	0	0	0	0	33150	0	0	0	0	0	0	0
23.B.1001	1484980	15629	1469351	200491	4508	10837	0	0	0	0	0	0	0	0	0	0	0	0	15629	0	0	0	0
24.B.1001	14260	0	14260	5518	30	76,5	0	0	0	0	0	0	0	0	0	0	0	0	0	0	0	0	0
25.B.1001	174535	24124	150411	150023	3	0,5	0	0	0	0	0	0	0	0	0	0	0	0	24124	0	0	0	0
29.B.1001	115146	0	115146	105470	82	0	0	0	0	0	0	0	0	0	0	0	0	0	0	0	0	0	0
30.B.1001	52500	0	52500	52500	0	0	0	0	0	0	0	0	0	0	0	0	0	0	0	0	0	0	0
<b>B.1001</b>	<b>1,5E+07</b>	<b>42353</b>	<b>15259081</b>	<b>1820124</b>	<b>54281</b>	<b>98203</b>	<b>0</b>	<b>0</b>	<b>0</b>	<b>0</b>	<b>0</b>	<b>0</b>	<b>0</b>	<b>0</b>	<b>0</b>	<b>33150</b>	<b>0</b>	<b>0</b>	<b>42353</b>	<b>0</b>	<b>0</b>	<b>0</b>	<b>0</b>
1.Ş.1001	684321	3000	681321	69429	2420	4799	0	0	0	0	0	0	0	0	0	0	0	0	3000	0	0	0	0
2.Ş.1001	24773	9558	15215	2093	53	101	0	0	0	0	0	0	0	0	0	0	0	0	9558	0	0	0	0
6.Ş.1001	336854	0	336854	68	443	4184	0	0	0	0	0	0	0	0	0	0	0	0	0	0	0	0	0
7.Ş.1001	1302000	0	1302000	52956	2462	14096	0	0	0	0	0	0	0	0	0	0	0	0	0	0	0	0	0
8.Ş.1001	178483	143000	35483	39	1	519,5	0	0	0	0	0	0	0	0	0	0	0	0	143000	0	0	0	0
9.Ş.1001	112388	0	112388	26550	675	91	0	0	0	0	0	0	0	0	0	0	0	0	0	0	0	0	0
13.Ş.1001	65328	0	65328	20	83	737	0	0	0	0	0	0	0	7	53	0	0	0	0	0	0	0	0
14.Ş.1001	123248	1327	121921	3673	616	670	0	0	0	0	0	0	0	0	0	0	0	0	1327	0	0	0	0
15.Ş.1001	140916	0	140916	1138	523	1148	0	0	0	0	0	0	0	0	0	0	0	0	0	0	0	0	0
16.Ş.1001	183495	5748	177747	73439	191	1202,5	0	0	0	0	0	0	0	0	0	0	0	0	5748	0	0	0	0
20.Ş.1001	92002	2000	90002	50000	339	0	0	0	0	0	0	0	0	0	0	0	0	0	2000	0	0	0	0
21.Ş.1001	186387	24246	162141	579	329	1805	0	0	0	0	0	0	0	0	0	0	0	0	24246	0	0	0	0
22.Ş.1001	116620	102570	14050	0	43	132	0	0	0	0	0	0	0	0	0	0	0	0	102570	0	0	0	0
23.Ş.1001	795593	0	795593	230743	417	7583	0	0	0	0	0	0	0	0	0	0	0	0	0	0	0	0	0



<b>Ş.1001</b>	<b>4342408</b>	<b>291449</b>	<b>4050959</b>	<b>510727</b>	<b>8595</b>	<b>37068</b>	<b>0</b>	<b>0</b>	<b>0</b>	<b>0</b>	<b>0</b>	<b>0</b>	<b>0</b>	<b>0</b>	<b>7</b>	<b>53</b>	<b>0</b>	<b>0</b>	<b>0</b>	<b>291449</b>	<b>0</b>	<b>0</b>	<b>0</b>	<b>0</b>
5.N.1001	875053	2400	872653	176171	1113	8311	0	0	0	0	0	0	0	0	0	0	0	0	0	2400	0	0	0	0
6.N.1001	1341780	0	1341780	0	2013	16238	0	0	0	0	0	0	0	0	2	0	0	0	0	0	0	0	0	0
12.N.1001	383750	43680	340070	88392	398	3010,5	0	0	0	0	0	0	0	0	0	0	0	0	0	43680	0	0	0	0
13.N.1001	88142	5043	83099	24099	500	0	0	0	0	0	0	0	0	0	0	0	0	0	0	5043	0	0	0	0
15.N.1001	105842	0	105842	31450	408	386	0	0	0	0	0	0	0	0	0	0	0	0	0	0	0	0	0	0
19.N.1001	5474045	0	5474045	431937	26187	28707	0	0	0	0	0	0	0	0	0	0	0	0	0	0	0	0	0	0
20.N.1001	1851219	0	1851219	348610	8050	8088,5	0	0	0	0	0	0	0	0	0	0	0	0	0	0	0	0	0	0
21.N.1001	10206	1000	9206	3800	17	50	0	0	0	0	0	0	0	0	0	0	0	0	0	1000	0	0	0	0
22.N.1001	470827	3716	467111	73589	1223	3596	39	0	0	0	0	0	0	0	0	0	0	0	0	3716	0	0	0	0
<b>N.1001</b>	<b>1,1E+07</b>	<b>55839</b>	<b>10545025</b>	<b>1178048</b>	<b>39909</b>	<b>68387</b>	<b>39</b>	<b>0</b>	<b>0</b>	<b>0</b>	<b>0</b>	<b>0</b>	<b>0</b>	<b>0</b>	<b>2</b>	<b>0</b>	<b>0</b>	<b>0</b>	<b>0</b>	<b>55839</b>	<b>0</b>	<b>0</b>	<b>0</b>	<b>0</b>
4.L.1001	3851	0	3851	3851	0	0	0	0	0	0	0	0	0	0	0	0	0	0	0	0	0	0	0	0
5.L.1001	857064	0	857064	0	1521	9964,5	0	0	0	0	0	0	0	0	0	0	0	0	0	0	0	0	0	0
6.L.1001	407153	0	407153	162509	802	2206	0	0	0	0	0	0	0	0	0	0	0	0	0	0	0	0	0	0
7.L.1001	2102469	41977	2060492	1144027	3401	5286,5	0	0	0	0	0	0	0	0	0	0	0	15790	266	41977	0	0	0	0
11.L.1001	613500	242583	370917	985	22	5402	0	0	0	0	0	0	0	0	0	0	0	0	0	242583	0	0	0	0
12.L.1001	1075164	27332	1047832	79104	3485	8198,5	0	0	0	0	0	0	0	0	0	0	0	0	0	27332	0	0	0	0
14.L.1001	999952	3000	996952	184642	5917	1678	0	0	0	0	0	0	0	0	0	0	0	0	0	3000	0	0	0	0
18.L.1001	92500	2500	90000	90000	0	0	0	0	0	0	0	0	0	0	0	0	0	0	0	2500	0	0	0	0
19.L.1001	653529	2000	651529	332915	1449	2148	0	0	0	0	0	0	0	0	0	0	0	0	0	2000	0	0	0	0
21.L.1001	30220	0	30220	25254	32	17,5	0	0	0	0	0	0	0	0	0	0	0	0	0	0	0	0	0	0
25.L.1001	302280	0	302280	7280	2500	0	0	0	0	0	0	0	0	0	0	0	0	0	0	0	0	0	0	0
26.L.1001	696892	607500	89392	174	15	1286	0	0	0	0	0	0	0	0	0	0	0	0	0	607500	0	0	0	0
27.L.1001	118726	3000	115726	115726	0	0	0	0	0	0	0	0	0	0	0	0	0	0	0	3000	0	0	0	0
28.L.1001	232429	0	232429	26113	1118	1094	0	0	0	0	0	0	0	0	0	0	0	0	0	0	0	0	0	0
<b>L.1001</b>	<b>8185729</b>	<b>929892</b>	<b>7255837</b>	<b>2172580</b>	<b>20262</b>	<b>37281</b>	<b>0</b>	<b>0</b>	<b>0</b>	<b>0</b>	<b>0</b>	<b>0</b>	<b>0</b>	<b>0</b>	<b>0</b>	<b>0</b>	<b>0</b>	<b>15790</b>	<b>266</b>	<b>929892</b>	<b>0</b>	<b>0</b>	<b>0</b>	<b>0</b>
2.Za.1001	25300	2885	22415	4457	62	156,5	0	0	0	0	0	0	0	0	0	0	0	0	0	2885	0	0	0	0
3.Za.1001	14586	0	14586	0	0	214,5	0	0	0	0	0	0	0	0	0	0	0	0	0	0	0	0	0	0
4.Za.1001	174467	10963	163504	27070	671	842	0	0	0	0	0	0	0	0	0	0	0	0	0	10963	0	0	0	0
5.Za.1001	1108772	137500	971272	939008	104	294	0	0	0	0	0	0	0	0	0	0	0	0	0	137500	0	0	0	0
9.Za.1001	372662	303310	69352	27226	357	0	0	0	0	0	0	0	0	0	0	0	0	0	0	303310	0	0	0	0
10.Za.1001	300825	71517	229308	126142	358	318	0	0	0	0	0	0	0	0	0	0	0	0	0	71517	0	0	0	0
11.Za.1001	109890	0	109890	103400	55	0	0	0	0	0	0	0	0	0	0	0	0	0	0	0	0	0	0	0

12.Za.1001	56268	50820	5448	128	35	17,5	0	0	0	0	0	0	0	0	0	0	0	50820	0	0	0	0
16.Za.1001	15028	0	15028	15028	0	0	0	0	0	0	0	0	0	0	0	0	0	0	0	0	0	0
17.Za.1001	11500	0	11500	342	79	27	0	0	0	0	0	0	0	0	0	0	0	0	0	0	0	0
18.Za.1001	4000	0	4000	224	32	0	0	0	0	0	0	0	0	0	0	0	0	0	0	0	0	0
19.Za.1001	515680	393000	122680	26284	606	366	0	0	0	0	0	0	0	0	0	0	0	393000	0	0	0	0
23.Za.1001	304686	294893	9793	4499	44	1,5	0	0	0	0	0	0	0	0	0	0	0	98305	1666	0	0	0
24.Za.1001	27236	22000	5236	0	0	77	0	0	0	0	0	0	0	0	0	0	0	22000	0	0	0	0
25.Za.1001	29187	0	29187	29187	0	0	0	0	0	0	0	0	0	0	0	0	0	0	0	0	0	0
26.Za.1001	29500	0	29500	0	250	0	0	0	0	0	0	0	0	0	0	0	0	0	0	0	0	0
<b>Za.1001</b>	<b>3099587</b>	<b>1286888</b>	<b>1812699</b>	<b>1302995</b>	<b>2653</b>	<b>2314</b>	<b>0</b>	<b>0</b>	<b>0</b>	<b>0</b>	<b>0</b>	<b>0</b>	<b>0</b>	<b>0</b>	<b>0</b>	<b>0</b>	<b>0</b>	<b>1090300</b>	<b>1666</b>	<b>0</b>	<b>0</b>	<b>0</b>
2.Z.1001	27360	0	27360	27360	0	0	0	0	0	0	0	0	0	0	0	0	0	0	0	0	0	0
3.Z.1001	1000	0	1000	1000	0	0	0	0	0	0	0	0	0	0	0	0	0	0	0	0	0	0
4.Z.1001	1952974	1031982	920992	502556	3130	722	0	0	0	0	0	0	0	0	0	0	0	1031982	0	0	0	0
15.Z.1001	610630	533800	76830	5340	335	470	0	0	0	0	0	0	0	0	0	0	0	533800	0	0	0	0
16.Z.1001	8016	0	8016	4958	19	12	0	0	0	0	0	0	0	0	0	0	0	0	0	0	0	0
17.Z.1001	13659	0	13659	6503	52	15	0	0	0	0	0	0	0	0	0	0	0	0	0	0	0	0
18.Z.1001	198516	1500	197016	4144	962	1167	0	0	0	0	0	0	0	0	0	0	0	1500	0	0	0	0
22.Z.1001	2362	0	2362	2362	0	0	0	0	0	0	0	0	0	0	0	0	0	0	0	0	0	0
24.Z.1001	68006	23000	45006	3068	322	45	0	0	0	0	0	0	0	0	0	0	0	23000	0	0	0	0
25.Z.1001	21371	4500	16871	16871	0	0	0	0	0	0	0	0	0	0	0	0	0	4500	0	0	0	0
29.Z.1001	267175	267175	0	0	0	0	0	0	0	0	0	0	0	0	0	0	0	267175	0	0	0	0
<b>Z.1001</b>	<b>3171069</b>	<b>1861957</b>	<b>1309112</b>	<b>574162</b>	<b>4820</b>	<b>2431</b>	<b>0</b>	<b>0</b>	<b>0</b>	<b>0</b>	<b>0</b>	<b>0</b>	<b>0</b>	<b>0</b>	<b>0</b>	<b>0</b>	<b>0</b>	<b>1861957</b>	<b>0</b>	<b>0</b>	<b>0</b>	<b>0</b>
1.M.1002	6585	0	6585	2723	31	3	0	0	0	0	0	0	0	0	0	0	0	0	0	0	0	0
3.M.1002	158034	0	158034	17198	825	639,5	0	0	0	0	0	0	0	0	0	0	0	0	0	0	0	0
7.M.1002	118894	0	118894	75460	205	283	0	0	0	0	0	0	0	0	0	0	0	0	0	0	0	0
8.M.1002	43400	0	43400	3400	211	0	113	26	0	0	0	0	0	0	0	0	0	0	0	0	0	0
9.M.1002	975608	324824	650784	71676	4304	1013	0	0	0	0	0	0	0	0	0	0	0	324824	0	0	0	0
10.M.1002	427554	0	427554	346634	442	423	0	0	0	0	0	0	0	0	0	0	0	0	0	0	0	0
14.M.1002	303676	0	303676	221666	202	855,5	0	0	0	0	0	0	0	0	0	0	0	0	0	0	0	0
15.M.1002	1587543	185000	1402543	314216	7045	2086	0	0	0	0	0	0	0	0	0	0	0	185000	0	0	0	0
16.M.1002	846990	65500	781490	282760	1393	4917	0	0	0	0	0	0	0	0	0	0	0	65500	0	0	0	0
17.M.1002	150751	0	150751	45925	115	1342	0	0	0	0	0	0	0	0	0	0	0	0	0	0	0	0
21.M.1002	756805	15000	741805	369895	1900	2165	0	0	0	0	0	0	0	0	0	0	0	15000	0	0	0	0

22.M.1002	20000	0	20000	20000	0	0	0	0	0	0	0	0	0	0	0	0	0	0	0	0	0	0
23.M.1002	13024	5770	7254	560	21	62	0	0	0	0	0	0	0	0	0	0	0	5770	0	0	0	0
24.M.1010	1650620	110880	1539740	633050	4153	6127	0	0	0	0	0	0	0	0	0	0	0	110880	0	0	0	0
28.M.1002	43500	38000	5500	5500	0	0	0	0	0	0	0	0	0	0	0	0	0	38000	0	0	0	0
29.M.1002	348941	348596	345	345	0	0	0	0	0	0	0	0	0	0	0	0	0	348596	0	0	0	0
<b>M.1002</b>	<b>7451925</b>	<b>1093570</b>	<b>6358355</b>	<b>2411008</b>	<b>20847</b>	<b>19916</b>	<b>113</b>	<b>26</b>	<b>0</b>	<b>0</b>	<b>0</b>	<b>0</b>	<b>0</b>	<b>0</b>	<b>0</b>	<b>0</b>	<b>0</b>	<b>1093570</b>	<b>0</b>	<b>0</b>	<b>0</b>	<b>0</b>
1.S.1002	84282	80300	3982	3982	0	0	0	0	0	0	0	0	0	0	0	0	0	80300	0	0	0	0
5.S.1002	323275	266275	57000	57000	0	0	0	0	0	0	0	0	0	0	0	0	0	266275	0	0	0	0
6.S.1002	1000	0	1000	56	8	0	0	0	0	0	0	0	0	0	0	0	0	0	0	0	0	0
7.S.1002	20000	0	20000	20000	0	0	0	0	0	0	0	0	0	0	0	0	0	0	0	0	0	0
8.S.1002	476828	282000	194828	65376	339	0	599	251	0	0	0	0	0	0	0	0	0	282000	0	0	0	0
12.S.1002	20890	10000	10890	10890	0	0	0	0	0	0	0	0	0	0	0	0	0	10000	0	0	0	0
13.S.1002	127713	27000	100713	54779	221	292	0	0	0	0	0	0	0	0	0	0	0	27000	0	0	0	0
14.S.1002	500	0	500	24	0	7	0	0	0	0	0	0	0	0	0	0	0	0	0	0	0	0
15.S.1002	670739	133780	536959	446859	527	410,5	0	0	0	0	0	0	0	0	0	0	0	133780	0	0	0	0
19.S.1002	130740	75000	55740	55740	0	0	0	0	0	0	0	0	0	0	0	0	0	75000	0	0	0	0
20.S.1002	559850	251410	308440	71396	1007	1738,5	0	0	0	0	0	0	0	0	0	0	0	251410	0	0	0	0
22.S.1002	32494	0	32494	32494	0	0	0	0	0	0	0	0	0	0	0	0	0	0	0	0	0	0
26.S.1002	1107270	1099130	8140	8140	0	0	0	0	0	0	0	0	0	0	0	0	0	1099130	0	0	0	0
28.S.1002	112500	110000	2500	2500	0	0	0	0	0	0	0	0	0	0	0	0	0	110000	0	0	0	0
29.S.1002	568029	73000	495029	459359	200	177,5	0	0	0	0	0	0	0	0	0	0	0	73000	0	0	0	0
<b>S.1002</b>	<b>4236110</b>	<b>2407895</b>	<b>1828215</b>	<b>1288595</b>	<b>2302</b>	<b>2625,5</b>	<b>599</b>	<b>251</b>	<b>0</b>	<b>0</b>	<b>0</b>	<b>0</b>	<b>0</b>	<b>0</b>	<b>0</b>	<b>0</b>	<b>0</b>	<b>2407895</b>	<b>0</b>	<b>0</b>	<b>0</b>	<b>0</b>
3.Ra.1002	111902	0	111902	9226	854	28	0	0	0	0	0	0	0	0	0	0	0	0	0	0	0	0
4.Ra.1002	75000	30000	45000	45000	0	0	0	0	0	0	0	0	0	0	0	0	0	30000	0	0	0	0
5.Ra.1002	107247	0	107247	107247	0	0	0	0	0	0	0	0	0	0	0	0	0	0	0	0	0	0
6.Ra.1002	1355642	1255642	100000	86100	110	2	0	0	0	0	0	0	0	0	0	0	0	1255642	0	0	0	0
17.Ra.1002	81525	81525	0	0	0	0	0	0	0	0	0	0	0	0	0	0	0	81525	0	0	0	0
18.Ra.1002	500	0	500	500	0	0	0	0	0	0	0	0	0	0	0	0	0	0	0	0	0	0
20.Ra.1002	193500	193500	0	0	0	0	0	0	0	0	0	0	0	0	0	0	0	193500	0	0	0	0
24.Ra.1002	69748	62300	7448	7448	0	0	0	0	0	0	0	0	0	0	0	0	0	62300	0	0	0	0
27.Ra.1002	492987	293231	199756	150968	2	714	0	0	0	0	0	0	0	0	0	0	0	293231	0	0	0	0
<b>Ra.1002</b>	<b>2488051</b>	<b>1916198</b>	<b>571853</b>	<b>406489</b>	<b>966</b>	<b>744</b>	<b>0</b>	<b>0</b>	<b>0</b>	<b>0</b>	<b>0</b>	<b>0</b>	<b>0</b>	<b>0</b>	<b>0</b>	<b>0</b>	<b>0</b>	<b>1916198</b>	<b>0</b>	<b>0</b>	<b>0</b>	<b>0</b>
2.R.1002	579920	579920	0	0	0	0	0	0	0	0	0	0	0	0	0	0	0	579920	0	0	0	0

3.R.1002	59850	10000	49850	49850	0	0	0	0	0	0	0	0	0	0	0	0	0	0	10000	0	0	0	0
4.R.1002	13810	0	13810	11014	9	25,5	0	0	0	0	0	0	0	0	0	0	0	0	0	0	0	0	0
8.R.1002	199920	0	199920	0	0	0	1666	0	0	0	0	0	0	0	0	0	0	0	0	0	0	0	0
9.R.1002	911104	120000	791104	334750	3071	1382	0	0	0	0	0	0	0	0	0	0	0	0	120000	0	0	0	0
10.R.1002	1638294	0	1638294	554628	7241	3371	0	0	0	0	0	0	0	0	0	0	0	0	0	0	0	0	0
11.R.1002	581077	20000	561077	231305	2066	1202,5	0	0	0	0	0	0	0	0	0	0	0	0	20000	0	0	0	0
15.R.1002	584964	0	584964	71320	3037	2283,5	0	0	0	0	0	0	0	0	0	0	0	0	0	0	0	0	0
16.R.1002	972849	50000	922849	346487	939	6833,5	0	0	0	0	0	0	0	0	0	0	0	0	50000	0	0	0	0
17.R.1002	171073	0	171073	49545	630	692,5	0	0	0	0	0	0	0	0	0	0	0	0	0	0	0	0	0
18.R.1002	1335376	1181112	154264	35100	924	149	0	0	0	0	0	0	0	0	0	0	0	0	276162	5825	3200	0	0
22.R.1002	585909	142640	443269	144053	1599	1625,5	0	0	0	0	0	0	0	0	0	0	0	0	142640	0	0	0	0
24.R.1002	123410	50000	73410	63380	85	0	0	0	0	0	0	0	0	0	0	0	0	0	50000	0	0	0	0
25.R.1002	74525	50000	24525	24525	0	0	0	0	0	0	0	0	0	0	0	0	0	0	50000	0	0	0	0
29.R.1002	156874	128830	28044	8860	43	207,5	0	0	0	0	0	0	0	0	0	0	0	0	128830	0	0	0	0
<b>R.1002</b>	<b>7988955</b>	<b>2332502</b>	<b>5656453</b>	<b>1924817</b>	<b>19644</b>	<b>17773</b>	<b>1666</b>	<b>0</b>	<b>0</b>	<b>0</b>	<b>0</b>	<b>0</b>	<b>0</b>	<b>0</b>	<b>0</b>	<b>0</b>	<b>0</b>	<b>0</b>	<b>1427552</b>	<b>5825</b>	<b>3200</b>	<b>0</b>	<b>0</b>
1.Ca.1002	4286	4286	0	0	0	0	0	0	0	0	0	0	0	0	0	0	0	0	4286	0	0	0	0
2.Ca.1002	15000	0	15000	15000	0	0	0	0	0	0	0	0	0	0	0	0	0	0	0	0	0	0	0
3.Ca.1002	1260325	70000	1190325	1190325	0	0	0	0	0	0	0	0	0	0	0	0	0	0	70000	0	0	0	0
7.Ca.1002	261908	112998	148910	148910	0	0	0	0	0	0	0	0	0	0	0	0	0	0	112998	0	0	0	0
8.Ca.1002	19900	0	19900	19900	0	0	0	0	0	0	0	0	0	0	0	0	0	0	0	0	0	0	0
9.Ca.1002	45235	20000	25235	25235	0	0	0	0	0	0	0	0	0	0	0	0	0	0	20000	0	0	0	0
10.Ca.1002	708	0	708	708	0	0	0	0	0	0	0	0	0	0	0	0	0	0	0	0	0	0	0
15.Ca.1002	99505	50000	49505	49505	0	0	0	0	0	0	0	0	0	0	0	0	0	0	50000	0	0	0	0
16.Ca.1002	12700	0	12700	12700	0	0	0	0	0	0	0	0	0	0	0	0	0	0	0	0	0	0	0
17.Ca.1002	59570	50000	9570	9570	0	0	0	0	0	0	0	0	0	0	0	0	0	0	50000	0	0	0	0
21.Ca.1002	32000	30000	2000	2000	0	0	0	0	0	0	0	0	0	0	0	0	0	0	30000	0	0	0	0
22.Ca.1002	85000	85000	0	0	0	0	0	0	0	0	0	0	0	0	0	0	0	0	0	0	0	0	1700
23.Ca.1002	233008	222312	10696	10696	0	0	0	0	0	0	0	0	0	0	0	0	0	0	222312	0	0	0	0
24.Ca.1002	417672	156500	261172	261172	0	0	0	0	0	0	0	0	0	0	0	0	0	0	156500	0	0	0	0
28.Ca.1002	873405	863805	9600	9600	0	0	0	0	0	0	0	0	0	0	0	0	0	0	212749	1710	6607	0	0
29.Ca.1002	100000	100000	0	0	0	0	0	0	0	0	0	0	0	0	0	0	0	0	100000	0	0	0	0
30.Ca.1002	3900	0	3900	3900	0	0	0	0	0	0	0	0	0	0	0	0	0	0	0	0	0	0	0
<b>Ca.1002</b>	<b>3524122</b>	<b>1764901</b>	<b>1759221</b>	<b>1759221</b>	<b>0</b>	<b>0</b>	<b>0</b>	<b>0</b>	<b>0</b>	<b>0</b>	<b>0</b>	<b>0</b>	<b>0</b>	<b>0</b>	<b>0</b>	<b>0</b>	<b>0</b>	<b>0</b>	<b>1028845</b>	<b>1710</b>	<b>6607</b>	<b>0</b>	<b>1700</b>

1.C.1002	50000	50000	0	0	0	0	0	0	0	0	0	0	0	0	0	0	0	0	50000	0	0	0	0
5.C.1002	100000	0	100000	100000	0	0	0	0	0	0	0	0	0	0	0	0	0	0	0	0	0	0	0
6.C.1002	590527	2050	588477	211561	2048	1989	0	0	0	0	0	0	0	0	0	0	0	0	2050	0	0	0	0
7.C.1002	400000	220000	180000	180000	0	0	0	0	0	0	0	0	0	0	0	0	0	0	220000	0	0	0	0
8.C.1002	103510	100750	2760	2760	0	0	0	0	0	0	0	0	0	0	0	0	0	0	100750	0	0	0	0
12.C.1002	275904	275904	0	0	0	0	0	0	0	0	0	0	0	0	0	0	0	0	275904	0	0	0	0
13.C.1002	30970	30970	0	0	0	0	0	0	0	0	0	0	0	0	0	0	0	0	30970	0	0	0	0
15.C.1002	131878	131000	878	878	0	0	0	0	0	0	0	0	0	0	0	0	0	0	131000	0	0	0	0
19.C.1002	184917	153741	31176	31176	0	0	0	0	0	0	0	0	0	0	0	0	0	0	153741	0	0	0	0
20.C.1002	49268	39334	9934	9934	0	0	0	0	0	0	0	0	0	0	0	0	0	0	40	333	0	0	0
22.C.1002	33364	23364	10000	10000	0	0	0	0	0	0	0	0	0	0	0	0	0	0	23364	0	0	0	0
26.C.1002	300000	0	300000	27672	2188	208	0	0	0	0	0	0	0	0	0	0	0	0	0	0	0	0	0
27.C.1002	5088	2035	3053	3053	0	0	0	0	0	0	0	0	0	0	0	0	0	0	2035	0	0	0	0
<b>C.1002</b>	<b>2255426</b>	<b>1029148</b>	<b>1226278</b>	<b>577034</b>	<b>4236</b>	<b>2197</b>	<b>0</b>	<b>0</b>	<b>0</b>	<b>0</b>	<b>0</b>	<b>0</b>	<b>0</b>	<b>0</b>	<b>0</b>	<b>0</b>	<b>0</b>	<b>0</b>	<b>989854</b>	<b>333</b>	<b>0</b>	<b>0</b>	<b>0</b>
<b>Cizye</b>																			0				
17.C.1001	1077360	43268	1034092	23000	1700	11919	0	0	0	0	0	0	0	0	0	0	0	0	43268	0	0	0	0
18.C.1001	175803	11504	164299	5043	0	2342	0	0	0	0	0	0	0	0	0	0	0	0	11504	0	0	0	0
23.C.1001	244800	0	244800	0	0	3600	0	0	0	0	0	0	0	0	0	0	0	0	0	0	0	0	0
24.C.1001	581	0	581	581	0	0	0	0	0	0	0	0	0	0	0	0	0	0	0	0	0	0	0
26.C.1001	23184	23184	0	0	0	0	0	0	0	0	0	0	0	0	0	0	0	0	23184	0	0	0	0
<b>C.1001</b>	<b>1521728</b>	<b>77956</b>	<b>1443772</b>	<b>28624</b>	<b>1700</b>	<b>17861</b>	<b>0</b>	<b>0</b>	<b>0</b>	<b>0</b>	<b>0</b>	<b>0</b>	<b>0</b>	<b>0</b>	<b>0</b>	<b>0</b>	<b>0</b>	<b>0</b>	<b>77956</b>	<b>0</b>	<b>0</b>	<b>0</b>	<b>0</b>
1.B.1001	1082582	3928	1078654	0	3413	9940	0	0	0	0	0	0	0	0	0	0	0	0	3928	0	0	0	0
2.B.1001	1082874	307257	775617	109465	4779	1497,5	0	0	0	0	0	0	0	0	0	0	0	0	307257	0	0	0	0
3.B.1001	131733	34501	97232	0	824	0	0	0	0	0	0	0	0	0	0	0	0	0	34501	0	0	0	0
4.B.1001	6400	3053	3347	633	23	0	0	0	0	0	0	0	0	0	0	0	0	0	3053	0	0	0	0
8.B.1001	579118	45752	533366	6148	1822	4591,5	0	0	0	0	0	0	0	0	0	0	0	0	45752	0	0	0	0
9.B.1001	2211846	17698	2194148	92134	7382	23486	646	1722	20	0	0	0	0	0	0	0	0	0	17698	0	0	0	0
10.B.1001	1214260	19221	1195039	9539	834	15977	0	0	0	0	0	0	0	0	0	0	0	0	19221	0	0	0	0
11.B.1001	208052	8052	200000	200000	0	0	0	0	0	0	0	0	0	0	0	0	0	0	8052	0	0	0	0
15.B.1001	291033	102890	188143	7973	1237	503	0	0	0	0	0	0	0	0	0	0	0	0	5752	0	1429	0	0
16.B.1001	466162	21591	444571	245463	1475	368,5	0	0	0	0	0	0	0	0	0	0	0	0	21591	0	0	0	0
17.B.1001	21102	9822	11280	154	60	59,5	0	0	0	0	0	0	0	0	0	0	0	0	9822	0	0	0	0
18.B.1001	136844	120000	16844	12866	0	58,5	0	0	0	0	0	0	0	0	0	0	0	0	120000	0	0	0	0

22.B.1001	20025	18316	1709	47	4	17,5	0	0	0	0	0	0	0	0	0	0	0	18316	0	0	0	0
23.B.1001	68153	7558	60595	24201	37	471	0	0	0	0	0	0	0	0	0	0	0	7558	0	0	0	0
24.B.1001	141905	107938	33967	445	240	76,5	0	0	0	0	0	0	0	0	0	0	0	107938	0	0	0	0
25.B.1001	654756	299876	354880	10284	96	4901	0	0	0	0	0	0	0	0	0	0	0	27876	0	4000	0	0
29.B.1001	49692	0	49692	4070	125	454	0	0	0	0	0	0	0	0	0	0	0	0	0	0	0	0
30.B.1001	123773	44129	79644	13800	558	0	0	0	0	0	0	0	0	0	0	0	0	44129	0	0	0	0
<b>B.1001</b>	<b>8490310</b>	<b>1171582</b>	<b>7318728</b>	<b>737222</b>	<b>22909</b>	<b>62401</b>	<b>646</b>	<b>1722</b>	<b>20</b>	<b>0</b>	<b>0</b>	<b>0</b>	<b>0</b>	<b>0</b>	<b>0</b>	<b>0</b>	<b>0</b>	<b>802444</b>	<b>0</b>	<b>5429</b>	<b>0</b>	<b>0</b>
1.Ş.1001	573553	510407	63146	11226	440	0	0	0	0	0	0	0	0	0	0	0	0	257923	0	3713	0	0
2.Ş.1001	374830	302434	72396	21382	3	745	0	0	0	0	0	0	0	0	0	0	0	302434	0	0	0	0
6.Ş.1001	135027	131416	3611	3375	2	0	0	0	0	0	0	0	0	0	0	0	0	131416	0	0	0	0
7.Ş.1001	460966	407775	53191	53191	0	0	0	0	0	0	0	0	0	0	0	0	0	407775	0	0	0	0
8.Ş.1001	397474	194518	202956	5428	1100	996	0	0	0	0	0	0	0	0	0	0	0	9966	0	2714	0	0
9.Ş.1001	3889	3477	412	4	0	6	0	0	0	0	0	0	0	0	0	0	0	3477	0	0	0	0
13.Ş.1001	906268	6814	899454	525336	1	5500	0	0	0	0	0	0	0	0	0	0	0	6814	0	0	0	0
14.Ş.1001	13639	12390	1249	69	10	0	0	0	0	0	0	0	0	0	0	0	0	12390	0	0	0	0
15.Ş.1001	792390	642390	150000	150000	0	0	0	0	0	0	0	0	0	0	0	0	0	642390	0	0	0	0
16.Ş.1001	116667	114518	2149	2149	0	0	0	0	0	0	0	0	0	0	0	0	0	114518	0	0	0	0
20.Ş.1001	67998	29822	38176	35018	21	10	0	0	0	0	0	0	0	0	0	0	0	29822	0	0	0	0
21.Ş.1001	584473	214601	369872	28670	124	4802,5	0	0	0	0	0	0	0	0	0	0	0	214601	0	0	0	0
22.Ş.1001	103403	13548	89855	78409	97	0	0	0	0	0	0	0	0	0	0	0	0	13548	0	0	0	0
23.Ş.1001	540180	474503	65677	64113	0	23	0	0	0	0	0	0	0	0	0	0	0	474503	0	0	0	0
<b>Ş.1001</b>	<b>5070757</b>	<b>3058613</b>	<b>2012144</b>	<b>978370</b>	<b>1798</b>	<b>12083</b>	<b>0</b>	<b>0</b>	<b>0</b>	<b>0</b>	<b>0</b>	<b>0</b>	<b>0</b>	<b>0</b>	<b>0</b>	<b>0</b>	<b>0</b>	<b>2621577</b>	<b>0</b>	<b>6427</b>	<b>0</b>	<b>0</b>
5.N.1001	2601033	785132	1815901	5139	2713	21921	0	0	0	0	0	0	0	0	0	0	0	785132	0	0	0	0
6.N.1001	576090	12299	563791	162585	1541	3226	0	0	0	0	0	0	0	0	0	0	0	12299	0	0	0	0
7.N.1001	761213	132660	628553	283785	26	5025	0	0	0	0	0	0	0	0	0	0	0	132660	0	0	0	0
12.N.1001	922905	597647	325258	33458	5	4282,5	0	0	0	0	0	0	0	0	0	0	0	597647	0	0	0	0
13.N.1001	884138	283982	600156	293646	1122	2560,5	0	0	0	0	0	0	0	0	0	0	0	283982	0	0	0	0
15.N.1001	159185	0	159185	31607	1061	35	0	0	0	0	0	0	0	0	0	0	0	0	0	0	0	0
19.N.1001	585678	326460	259218	259218	0	0	0	0	0	0	0	0	0	0	0	0	0	326460	0	0	0	0
20.N.1001	4658323	966759	3691564	15510	12500	0	0	0	0	0	0	0	0	0	0	0	0	966759	0	0	0	0
21.N.1001	3228844	201820	3027024	86	0	44514	0	0	0	0	0	0	0	0	0	0	0	201820	0	0	0	0
22.N.1001	3771741	37784	3733957	767729	0	43621	0	0	0	0	0	0	0	0	0	0	0	37784	0	0	0	0
<b>N.1001</b>	<b>1,8E+07</b>	<b>3344543</b>	<b>14804607</b>	<b>1852763</b>	<b>18968</b>	<b>125185</b>	<b>0</b>	<b>0</b>	<b>0</b>	<b>0</b>	<b>0</b>	<b>0</b>	<b>0</b>	<b>0</b>	<b>0</b>	<b>0</b>	<b>0</b>	<b>3344543</b>	<b>0</b>	<b>0</b>	<b>0</b>	<b>0</b>

4.L.1001	226117	11858	214259	15105	647	1806	0	0	0	0	0	0	0	0	0	0	0	11858	0	0	0	0
5.L.1001	681801	649645	32156	19510	107	15	0	0	0	0	0	0	0	0	0	0	0	214465	0	6385	0	0
6.L.1001	555642	143755	411887	48739	6	5330	0	0	0	0	0	0	0	0	0	0	0	46651	0	1428	0	0
7.L.1001	889774	632474	257300	66016	442	2046	0	0	0	0	0	0	0	0	0	0	0	632474	0	0	0	0
11.L.1001	295224	109706	185518	28220	3	2308	0	0	0	0	0	0	0	0	0	0	0	109706	0	0	0	0
12.L.1001	1311240	978613	332627	126549	829	1592	0	0	0	0	0	0	0	0	0	0	0	978613	0	0	0	0
14.L.1001	613617	589734	23883	20108	40	21,5	0	0	0	0	0	0	0	0	0	0	0	594782	0	0	0	0
18.L.1001	1810624	1571337	239287	118259	930	166	0	0	0	0	0	0	0	0	0	0	0	1571344	0	0	0	0
19.L.1001	2400710	1308994	1091716	573640	5	8639,5	0	0	0	0	0	0	0	0	0	0	0	1308994	0	0	0	0
21.L.1001	280802	272540	8262	7790	4	0	0	0	0	0	0	0	0	0	0	0	0	272540	0	0	0	0
25.L.1001	1122719	1121083	1636	1636	0	0	0	0	0	0	0	0	0	0	0	0	0	1121083	0	0	0	0
26.L.1001	687130	685418	1712	60	14	0	0	0	0	0	0	0	0	0	0	0	0	685418	0	0	0	0
27.L.1001	336809	321384	15425	4389	48	79	0	0	0	0	0	0	0	0	0	0	0	321384	0	0	0	0
28.L.1001	351578	256526	95052	95052	0	0	0	0	0	0	0	0	0	0	0	0	0	256526	0	0	0	0
<b>L.1001</b>	<b>1,2E+07</b>	<b>8653067</b>	<b>2910720</b>	<b>1125073</b>	<b>3075</b>	<b>22003</b>	<b>0</b>	<b>0</b>	<b>0</b>	<b>0</b>	<b>0</b>	<b>0</b>	<b>0</b>	<b>0</b>	<b>0</b>	<b>0</b>	<b>0</b>	<b>8125838</b>	<b>0</b>	<b>7813</b>	<b>0</b>	<b>0</b>
2.Za.1001	826681	411992	414689	30005	3260	0	0	0	0	0	0	0	0	0	0	0	0	411996	0	0	0	0
3.Za.1001	248413	55575	192838	132884	447	106	0	0	0	0	0	0	0	0	0	0	0	55575	0	0	0	0
4.Za.1001	65701	54569	11132	20706	86	0	0	0	0	0	0	0	0	0	0	0	0	34847	0	0	0	0
5.Za.1001	951482	294891	656591	181596	227	4505	0	0	0	0	0	0	0	0	0	0	0	435976	0	0	0	0
9.Za.1001	562129	538434	23695	18799	0	72	0	0	0	0	0	0	0	0	0	0	0	538434	0	0	0	0
10.Za.1001	336640	331480	5160	13358	22	30,5	0	0	0	0	0	0	0	0	0	0	0	318612	0	0	0	0
11.Za.1001	732553	608560	123993	18021	6	1548	0	0	0	0	0	0	0	0	0	0	0	608560	0	0	0	0
12.Za.1001	1513816	821955	691861	368589	0	4754	0	0	0	0	0	0	0	0	0	0	0	558387	0	3876	0	0
16.Za.1001	218892	218892	0	0	0	0	0	0	0	0	0	0	0	0	0	0	0	218892	0	0	0	0
17.Za.1001	195463	58982	136481	136481	0	0	0	0	0	0	0	0	0	0	0	0	0	58982	0	0	0	0
18.Za.1001	25489	3540	21949	10739	95	0	0	0	0	0	0	0	0	0	0	0	0	3540	0	0	0	0
19.Za.1001	446700	314691	132009	15659	17	1645,5	0	0	0	0	0	0	0	0	0	0	0	314691	0	0	0	0
23.Za.1001	230846	212766	18080	17726	3	0	0	0	0	0	0	0	0	0	0	0	0	212766	0	0	0	0
24.Za.1001	87179	32151	55028	16492	326	1	0	0	0	0	0	0	0	0	0	0	0	32151	0	0	0	0
25.Za.1001	44272	24072	20200	20200	0	0	0	0	0	0	0	0	0	0	0	0	0	24072	0	0	0	0
26.Za.1001	213989	182389	31600	5044	42	0	180	0	0	0	0	0	0	0	0	0	0	182389	0	0	0	0
<b>Za.1001</b>	<b>6700245</b>	<b>4164939</b>	<b>2535306</b>	<b>1006299</b>	<b>4531</b>	<b>12662</b>	<b>180</b>	<b>0</b>	<b>0</b>	<b>0</b>	<b>0</b>	<b>0</b>	<b>0</b>	<b>0</b>	<b>0</b>	<b>0</b>	<b>0</b>	<b>4009870</b>	<b>0</b>	<b>3876</b>	<b>0</b>	<b>0</b>
1.Z.1001	18000	0	18000	984	120	42	0	0	0	0	0	0	0	0	0	0	0	0	0	0	0	0

2.Z.1001	366503	300000	66503	47273	65	170	0	0	0	0	0	0	0	0	0	0	0	300000	0	0	0	0
3.Z.1001	278798	270798	8000	3104	0	72	0	0	0	0	0	0	0	0	0	0	0	270798	0	0	0	0
4.Z.1001	2432806	2230536	202270	103626	415	730,5	0	0	0	0	0	0	0	0	0	0	0	2230536	0	0	0	0
15.Z.1001	154408	0	154408	154408	0	0	0	0	0	0	0	0	0	0	0	0	0	0	0	0	0	0
17.Z.1001	291480	158802	132678	22820	931	0	0	0	0	0	0	0	0	0	0	0	0	158802	0	0	0	0
18.Z.1001	193455	71363	122092	122092	0	0	0	0	0	0	0	0	0	0	0	0	0	76376	0	0	0	0
22.Z.1001	51588	21588	30000	30000	0	0	0	0	0	0	0	0	0	0	0	0	0	21588	0	0	0	0
23.Z.1001	138720	0	138720	59320	500	300	0	0	0	0	0	0	0	0	0	0	0	0	0	0	0	0
24.Z.1001	121470	113270	8200	58	69	0	0	0	0	0	0	0	0	0	0	0	0	113270	0	0	0	0
25.Z.1001	430956	8198	422758	4662	1243	3991,5	0	0	0	0	0	0	0	0	0	0	0	8198	0	0	0	0
29.Z.1001	203000	180000	23000	23000	0	0	0	0	0	0	0	0	0	0	0	0	0	180000	0	0	0	0
<b>Z.1001</b>	<b>4681184</b>	<b>3354555</b>	<b>1326629</b>	<b>571347</b>	<b>3343</b>	<b>5306</b>	<b>0</b>	<b>0</b>	<b>0</b>	<b>0</b>	<b>0</b>	<b>0</b>	<b>0</b>	<b>0</b>	<b>0</b>	<b>0</b>	<b>0</b>	<b>3359568</b>	<b>0</b>	<b>0</b>	<b>0</b>	<b>0</b>
1.M.1002	63874	30000	33874	3076	261	0	0	0	0	0	0	0	0	0	0	0	0	30000	0	0	0	0
2.M.1002	58754	19940	38814	11320	233	0	0	0	0	0	0	0	0	0	0	0	0	19940	0	0	0	0
3.M.1002	56970	40970	16000	16000	0	0	0	0	0	0	0	0	0	0	0	0	0	40970	0	0	0	0
7.M.1002	13736	2832	10904	6886	11	40	0	0	0	0	0	0	0	0	0	0	0	2832	0	0	0	0
8.M.1002	98580	3009	95571	54271	350	0	0	0	0	0	0	0	0	0	0	0	0	3009	0	0	0	0
9.M.1002	565716	554295	11421	11421	0	0	0	0	0	0	0	0	0	0	0	0	0	554295	0	0	0	0
10.M.1002	830300	830000	300	300	0	0	0	0	0	0	0	0	0	0	0	0	0	830000	0	0	0	0
14.M.1002	150000	0	150000	3290	0	2157,5	0	0	0	0	0	0	0	0	0	0	0	0	0	0	0	0
15.M.1002	4178011	93418	4084593	90120	0	4	0	0	0	0	0	0	0	0	0	0	0	93418	0	0	0	0
16.M.1002	7965	7965	0	0	0	0	0	0	0	0	0	0	0	0	0	0	0	7965	0	0	0	0
17.M.1002	477687	402909	74778	18126	185	502	0	0	0	0	0	0	0	0	0	0	0	402909	0	0	0	0
21.M.1002	166540	0	166540	67692	313	910,5	0	0	0	0	0	0	0	0	0	0	0	0	0	0	0	0
22.M.1002	140698	107628	33070	24772	49	37	0	0	0	0	0	0	0	0	0	0	0	107628	0	0	0	0
23.M.1002	82389	62389	20000	20000	0	0	0	0	0	0	0	0	0	0	0	0	0	62389	0	0	0	0
24.M.1007	324512	323008	1504	1504	0	0	0	0	0	0	0	0	0	0	0	0	0	323008	0	0	0	0
28.M.1002	355440	348920	6520	6520	0	0	0	0	0	0	0	0	0	0	0	0	0	348920	0	0	0	0
29.M.1002	405387	404429	958	958	0	0	0	0	0	0	0	0	0	0	0	0	0	404429	0	0	0	0
30.M.1002	2400	0	2400	2400	0	0	0	0	0	0	0	0	0	0	0	0	0	0	0	0	0	0
<b>M.1002</b>	<b>7978959</b>	<b>3231712</b>	<b>4747247</b>	<b>338656</b>	<b>1402</b>	<b>3651</b>	<b>0</b>	<b>0</b>	<b>0</b>	<b>0</b>	<b>0</b>	<b>0</b>	<b>0</b>	<b>0</b>	<b>0</b>	<b>0</b>	<b>0</b>	<b>3231712</b>	<b>0</b>	<b>0</b>	<b>0</b>	<b>0</b>
1.S.1002	37900	25000	12900	12900	0	0	0	0	0	0	0	0	0	0	0	0	0	25000	0	0	0	0
5.S.1002	16965	1947	15018	15018	0	0	0	0	0	0	0	0	0	0	0	0	0	1947	0	0	0	0



6.S.1002	65941	65941	0	0	0	0	0	0	0	0	0	0	0	0	0	0	0	65941	0	0	0	0
7.S.1002	6928	3009	3919	3919	0	0	0	0	0	0	0	0	0	0	0	0	0	3009	0	0	0	0
8.S.1002	685497	601593	83904	83904	0	0	0	0	0	0	0	0	0	0	0	0	0	601593	0	0	0	0
12.S.1002	28085	0	28085	28085	0	0	0	0	0	0	0	0	0	0	0	0	0	0	0	0	0	0
13.S.1002	3888	3888	0	0	0	0	0	0	0	0	0	0	0	0	0	0	0	3888	0	0	0	0
14.S.1002	86440	70000	16440	16440	0	0	0	0	0	0	0	0	0	0	0	0	0	70000	0	0	0	0
15.S.1002	263615	0	263615	213647	12	714	0	0	0	0	0	0	0	0	0	0	0	0	0	0	0	0
19.S.1002	17934	4159	13775	13775	0	0	0	0	0	0	0	0	0	0	0	0	0	4159	0	0	0	0
20.S.1002	77946	56371	21575	12597	32	76,5	0	0	0	0	0	0	0	0	0	0	0	56371	0	0	0	0
21.S.1002	136645	106645	30000	30000	0	0	0	0	0	0	0	0	0	0	0	0	0	106645	0	0	0	0
22.S.1002	938298	932988	5310	5310	0	0	0	0	0	0	0	0	0	0	0	0	0	932988	0	0	0	0
26.S.1002	166092	166092	0	0	0	0	0	0	0	0	0	0	0	0	0	0	0	166092	0	0	0	0
27.S.1002	678000	328000	350000	350000	0	0	0	0	0	0	0	0	0	0	0	0	0	328000	0	0	0	0
28.S.1002	23056	23056	0	0	0	0	0	0	0	0	0	0	0	0	0	0	0	23056	0	0	0	0
29.S.1002	48000	0	48000	19782	189	87	0	0	0	0	0	0	0	0	0	0	0	0	0	0	0	0
<b>S.1002</b>	<b>3281230</b>	<b>2388689</b>	<b>892541</b>	<b>805377</b>	<b>233</b>	<b>877,5</b>	<b>0</b>	<b>0</b>	<b>0</b>	<b>0</b>	<b>0</b>	<b>0</b>	<b>0</b>	<b>0</b>	<b>0</b>	<b>0</b>	<b>0</b>	<b>2388689</b>	<b>0</b>	<b>0</b>	<b>0</b>	<b>0</b>
3.Ra.1002	143200	130000	13200	13200	0	0	0	0	0	0	0	0	0	0	0	0	0	130000	0	0	0	0
4.Ra.1002	11640	0	11640	11640	0	0	0	0	0	0	0	0	0	0	0	0	0	0	0	0	0	0
5.Ra.1002	437347	232089	205258	8880	295	2376	0	0	0	0	0	0	0	0	0	0	0	232089	0	0	0	0
6.Ra.1002	1311817	1033575	278242	278242	0	0	0	0	0	0	0	0	0	0	0	0	0	1033575	0	0	0	0
17.Ra.1002	1239	0	1239	1239	0	0	0	0	0	0	0	0	0	0	0	0	0	0	0	0	0	0
18.Ra.1002	243498	0	243498	99000	291	1620	0	0	0	0	0	0	0	0	0	0	0	0	0	0	0	0
19.Ra.1002	163639	163639	0	0	0	0	0	0	0	0	0	0	0	0	0	0	0	163639	0	0	0	0
20.Ra.1002	248564	248564	0	0	0	0	0	0	0	0	0	0	0	0	0	0	0	248564	0	0	0	0
24.Ra.1002	163365	147080	16285	16285	0	0	0	0	0	0	0	0	0	0	0	0	0	147080	0	0	0	0
25.Ra.1002	199470	199470	0	0	0	0	0	0	0	0	0	0	0	0	0	0	0	199470	0	0	0	0
26.Ra.1002	51915	0	51915	51915	0	0	0	0	0	0	0	0	0	0	0	0	0	0	0	0	0	0
27.Ra.1002	33282	33282	0	0	0	0	0	0	0	0	0	0	0	0	0	0	0	33282	0	0	0	0
<b>Ra.1002</b>	<b>3008976</b>	<b>2187699</b>	<b>821277</b>	<b>480401</b>	<b>586</b>	<b>3996</b>	<b>0</b>	<b>0</b>	<b>0</b>	<b>0</b>	<b>0</b>	<b>0</b>	<b>0</b>	<b>0</b>	<b>0</b>	<b>0</b>	<b>0</b>	<b>2187699</b>	<b>0</b>	<b>0</b>	<b>0</b>	<b>0</b>
4.R.1002	25000	25000	0	0	0	0	0	0	0	0	0	0	0	0	0	0	0	25000	0	0	0	0
8.R.1002	90240	84000	6240	6240	0	0	0	0	0	0	0	0	0	0	0	0	0	84000	0	0	0	0
11.R.1002	1129723	12650	1117073	154425	4856	5730	0	0	0	0	0	0	0	0	0	0	0	12650	0	0	0	0
16.R.1002	14145	0	14145	14145	0	0	0	0	0	0	0	0	0	0	0	0	0	0	0	0	0	0

17.R.1002	219393	0	219393	0	0	0	0	0	0	0	0	0	0	0	0	0	0	0	0	0	0	0
18.R.1002	39777	0	39777	38757	0	15	0	0	0	0	0	0	0	0	0	0	0	0	0	0	0	0
22.R.1002	11947	0	11947	11947	0	0	0	0	0	0	0	0	0	0	0	0	0	0	0	0	0	0
25.R.1002	221063	221063	0	0	0	0	0	0	0	0	0	0	0	0	0	0	0	221063	0	0	0	0
29.R.1002	39073	30945	8128	8128	0	0	0	0	0	0	0	0	0	0	0	0	0	30945	0	0	0	0
<b>R.1002</b>	<b>1790361</b>	<b>373658</b>	<b>1416703</b>	<b>233642</b>	<b>4856</b>	<b>5745</b>	<b>0</b>	<b>0</b>	<b>0</b>	<b>0</b>	<b>0</b>	<b>0</b>	<b>0</b>	<b>0</b>	<b>0</b>	<b>0</b>	<b>0</b>	<b>373658</b>	<b>0</b>	<b>0</b>	<b>0</b>	<b>0</b>
1.Ca.1002	1504	0	1504	1504	0	0	0	0	0	0	0	0	0	0	0	0	0	0	0	0	0	0
2.Ca.1002	23400	23400	0	0	0	0	0	0	0	0	0	0	0	0	0	0	0	23400	0	0	0	0
3.Ca.1002	177841	175620	2221	2221	0	0	0	0	0	0	0	0	0	0	0	0	0	175620	0	0	0	0
7.Ca.1002	150000	150000	0	0	0	0	0	0	0	0	0	0	0	0	0	0	0	150000	0	0	0	0
8.Ca.1002	123258	123258	0	0	0	0	0	0	0	0	0	0	0	0	0	0	0	123258	0	0	0	0
10.Ca.1002	26910	15000	11910	11910	0	0	0	0	0	0	0	0	0	0	0	0	0	15000	0	0	0	0
14.Ca.1002	2655	2655	0	0	0	0	0	0	0	0	0	0	0	0	0	0	0	2655	0	0	0	0
15.Ca.1002	181637	175680	5957	5957	0	0	0	0	0	0	0	0	0	0	0	0	0	175680	0	0	0	0
17.Ca.1002	275502	34043	241459	241459	0	0	0	0	0	0	0	0	0	0	0	0	0	34043	0	0	0	0
21.Ca.1002	45317	0	45317	45317	0	0	0	0	0	0	0	0	0	0	0	0	0	0	0	0	0	0
22.Ca.1002	40000	40000	0	0	0	0	0	0	0	0	0	0	0	0	0	0	0	40000	0	0	0	0
24.Ca.1002	54000	0	54000	54000	0	0	0	0	0	0	0	0	0	0	0	0	0	0	0	0	0	0
28.Ca.1002	565646	0	565646	301500	0	3884,5	0	0	0	0	0	0	0	0	0	0	0	0	0	0	0	0
30.Ca.1002	43556	41000	2556	2556	0	0	0	0	0	0	0	0	0	0	0	0	0	41000	0	0	0	0
<b>Ca.1002</b>	<b>1711226</b>	<b>780656</b>	<b>930570</b>	<b>666424</b>	<b>0</b>	<b>3884,5</b>	<b>0</b>	<b>0</b>	<b>0</b>	<b>0</b>	<b>0</b>	<b>0</b>	<b>0</b>	<b>0</b>	<b>0</b>	<b>0</b>	<b>0</b>	<b>780656</b>	<b>0</b>	<b>0</b>	<b>0</b>	<b>0</b>
1.C.1002	120833	57322	63511	63511	0	0	0	0	0	0	0	0	0	0	0	0	0	57322	0	0	0	0
5.C.1002	625998	524830	101168	48582	420	44,5	0	0	0	0	0	0	0	0	0	0	0	524830	0	0	0	0
6.C.1002	10354	0	10354	10354	0	0	0	0	0	0	0	0	0	0	0	0	0	0	0	0	0	0
7.C.1002	50842	50842	0	0	0	0	0	0	0	0	0	0	0	0	0	0	0	50842	0	0	0	0
12.C.1002	416680	416680	0	0	0	0	0	0	0	0	0	0	0	0	0	0	0	416680	0	0	0	0
13.C.1002	140072	130272	9800	9324	0	7	0	0	0	0	0	0	0	0	0	0	0	130272	0	0	0	0
15.C.1002	1152741	885	1151856	303330	7033	274	0	0	0	0	0	0	0	0	0	0	0	885	0	0	0	0
19.C.1002	23795	16845	6950	6950	0	0	0	0	0	0	0	0	0	0	0	0	0	16845	0	0	0	0
20.C.1002	401160	376160	25000	25000	0	0	0	0	0	0	0	0	0	0	0	0	0	376160	0	0	0	0
21.C.1002	10000	0	10000	10000	0	0	0	0	0	0	0	0	0	0	0	0	0	0	0	0	0	0
22.C.1002	61210	61210	0	0	0	0	0	0	0	0	0	0	0	0	0	0	0	61210	0	0	0	0
26.C.1002	30933	17400	13533	13533	0	0	0	0	0	0	0	0	0	0	0	0	0	17400	0	0	0	0

27.C.1002	4425	0	4425	4425	0	0	0	0	0	0	0	0	0	0	0	0	0	0	0	0	0	0	0
<b>C.1002</b>	<b>3049043</b>	<b>1652446</b>	<b>1396597</b>	<b>495009</b>	<b>7453</b>	<b>325,5</b>	<b>0</b>	<b>0</b>	<b>0</b>	<b>0</b>	<b>0</b>	<b>0</b>	<b>0</b>	<b>0</b>	<b>0</b>	<b>0</b>	<b>0</b>	<b>0</b>	<b>1652446</b>	<b>0</b>	<b>0</b>	<b>0</b>	<b>0</b>
<b>Avariz</b>				0															0				
17.C.1001	683676	0	683676	0	1526	7406	0	0	0	0	0	0	0	0	0	0	0	0	0	0	0	0	0
18.C.1001	3056326	0	3056326	3624	13078	22199	0	0	0	0	0	0	0	0	0	0	0	0	0	0	0	0	0
19.C.1001	146000	0	146000	10000	0	2000	0	0	0	0	0	0	0	0	0	0	0	0	0	0	0	0	0
23.C.1001	36784	0	36784	2896	282	9	0	0	0	0	0	0	0	0	0	0	0	0	0	0	0	0	0
24.C.1001	164866	0	164866	23800	0	2074,5	0	0	0	0	0	0	0	0	0	0	0	0	0	0	0	0	0
26.C.1001	172114	0	172114	33980	603	985	0	0	0	0	0	0	0	0	0	0	0	0	0	0	0	0	0
<b>C.1001</b>	<b>4259766</b>	<b>0</b>	<b>4259766</b>	<b>74300</b>	<b>15489</b>	<b>34673</b>	<b>0</b>	<b>0</b>	<b>0</b>	<b>0</b>	<b>0</b>	<b>0</b>	<b>0</b>	<b>0</b>	<b>0</b>	<b>0</b>	<b>0</b>	<b>0</b>	<b>0</b>	<b>0</b>	<b>0</b>	<b>0</b>	<b>0</b>
1.B.1001	305936	0	305936	0	268	4034	0	0	0	0	0	0	0	0	0	0	0	0	0	0	0	0	0
2.B.1001	745614	0	745614	13270	2311	6759,5	0	0	0	0	0	0	0	0	0	0	0	0	0	0	0	0	0
3.B.1001	779696	0	779696	32560	558	10019	0	0	0	0	0	0	0	0	0	0	0	0	0	0	0	0	0
4.B.1001	46892	0	46892	5514	238	195,5	0	0	0	0	0	0	0	0	0	0	0	0	0	0	0	0	0
8.B.1001	250016	0	250016	4514	794	2232,5	0	0	0	0	0	0	0	0	0	0	0	0	0	0	0	0	0
10.B.1001	175000	0	175000	175000	0	0	0	0	0	0	0	0	0	0	0	0	0	0	0	0	0	0	0
15.B.1001	376814	0	376814	86	247	5111,5	0	0	0	0	0	0	0	0	0	0	0	0	0	0	0	0	0
16.B.1001	42630	0	42630	21274	149	55,5	0	0	0	0	0	0	0	0	0	0	0	0	0	0	0	0	0
17.B.1001	215832	0	215832	52	69	3053,5	0	0	0	0	0	0	0	0	0	0	0	0	0	0	0	0	0
18.B.1001	155964	0	155964	24836	350	1321	0	0	0	0	0	0	0	0	0	0	0	0	0	0	0	0	0
22.B.1001	467152	0	467152	63968	175	5625,5	0	0	0	0	0	0	0	0	0	0	0	0	0	0	0	0	0
23.B.1001	229725	152596	77129	25275	183	445	0	0	0	0	0	0	0	0	0	0	0	0	152596	0	0	0	0
24.B.1001	292920	263000	29920	29920	0	0	0	0	0	0	0	0	0	0	0	0	0	0	263000	0	0	0	0
25.B.1001	233199	220790	12409	10029	0	35	0	0	0	0	0	0	0	0	0	0	0	0	62	0	3246	0	0
29.B.1001	817996	223572	594424	130788	532	5895	0	0	0	0	0	0	0	0	0	0	0	0	223572	0	0	0	0
<b>B.1001</b>	<b>5135386</b>	<b>859958</b>	<b>4275428</b>	<b>537086</b>	<b>5874</b>	<b>44783</b>	<b>0</b>	<b>0</b>	<b>0</b>	<b>0</b>	<b>0</b>	<b>0</b>	<b>0</b>	<b>0</b>	<b>0</b>	<b>0</b>	<b>0</b>	<b>0</b>	<b>639230</b>	<b>0</b>	<b>3246</b>	<b>0</b>	<b>0</b>
1.Ş.1001	19444	0	19444	92	164	0	0	0	0	0	0	0	0	0	0	0	0	0	0	0	0	0	0
6.Ş.1001	84480	0	84480	37934	0	684,5	0	0	0	0	0	0	0	0	0	0	0	0	0	0	0	0	0
7.Ş.1001	555344	104825	450519	22407	2226	2433	0	0	0	0	0	0	0	0	0	0	0	0	104825	0	0	0	0
8.Ş.1001	130644	0	130644	110598	65	182	0	0	0	0	0	0	0	0	0	0	0	0	0	0	0	0	0
9.Ş.1001	270884	90112	180772	180772	0	0	0	0	0	0	0	0	0	0	0	0	0	0	90112	0	0	0	0
13.Ş.1001	490212	376500	113712	61600	401	70,5	0	0	0	0	0	0	0	0	0	0	0	0	376500	0	0	0	0
14.Ş.1001	136098	96096	40002	66	286	91	0	0	0	0	0	0	0	0	0	0	0	0	96096	0	0	0	0

15.Ş.1001	172462	0	172462	138290	151	240,5	0	0	0	0	0	0	0	0	0	0	0	0	0	0	0	0
16.Ş.1001	50776	0	50776	44184	38	31	0	0	0	0	0	0	0	0	0	0	0	0	0	0	0	0
20.Ş.1001	51500	36970	14530	14530	0	0	0	0	0	0	0	0	0	0	0	0	0	31800	15	50	0	0
22.Ş.1001	218420	0	218420	52	1850	1	0	0	0	0	0	0	0	0	0	0	0	0	0	0	0	0
23.Ş.1001	1432292	58960	1373332	152858	10343	0	0	0	0	0	0	0	0	0	0	0	0	58960	0	0	0	0
<b>Ş.1001</b>	<b>3612556</b>	<b>763463</b>	<b>2849093</b>	<b>763383</b>	<b>15524</b>	<b>3733,5</b>	<b>0</b>	<b>0</b>	<b>0</b>	<b>0</b>	<b>0</b>	<b>0</b>	<b>0</b>	<b>0</b>	<b>0</b>	<b>0</b>	<b>0</b>	<b>758293</b>	<b>15</b>	<b>50</b>	<b>0</b>	<b>0</b>
5.N.1001	11224	0	11224	11224	0	0	0	0	0	0	0	0	0	0	0	0	0	0	0	0	0	0
6.N.1001	129064	0	129064	96396	57	381,5	0	0	0	0	0	0	0	0	0	0	0	0	0	0	0	0
7.N.1001	95986	0	95986	2100	73	1254	0	0	0	0	0	0	0	0	0	0	0	0	0	0	0	0
12.N.1001	443544	411544	32000	16140	52	143	0	0	0	0	0	0	0	0	0	0	0	411544	0	0	0	0
13.N.1001	376664	265000	111664	106014	45	5	0	0	0	0	0	0	0	0	0	0	0	265000	0	0	0	0
19.N.1001	548074	0	548074	197694	2914	96	0	0	0	0	0	0	0	0	0	0	0	0	0	0	0	0
22.N.1001	262488	0	262488	86640	1258	403	0	0	0	0	0	0	0	0	0	0	0	0	0	0	0	0
<b>N.1001</b>	<b>1867044</b>	<b>676544</b>	<b>1190500</b>	<b>516208</b>	<b>4399</b>	<b>2282,5</b>	<b>0</b>	<b>0</b>	<b>0</b>	<b>0</b>	<b>0</b>	<b>0</b>	<b>0</b>	<b>0</b>	<b>0</b>	<b>0</b>	<b>0</b>	<b>676544</b>	<b>0</b>	<b>0</b>	<b>0</b>	<b>0</b>
4.L.1001	131920	0	131920	0	0	1940	0	0	0	0	0	0	0	0	0	0	0	0	0	0	0	0
5.L.1001	75504	0	75504	75504	0	0	0	0	0	0	0	0	0	0	0	0	0	0	0	0	0	0
6.L.1001	129514	103312	26202	6006	0	297	0	0	0	0	0	0	0	0	0	0	0	103312	0	0	0	0
7.L.1001	2728	0	2728	14	23	0	0	0	0	0	0	0	0	0	0	0	0	0	0	0	0	0
11.L.1001	218256	118880	99376	99376	0	0	0	0	0	0	0	0	0	0	0	0	0	118880	0	0	0	0
12.L.1001	72248	72248	0	0	0	0	0	0	0	0	0	0	0	0	0	0	0	72248	0	0	0	0
14.L.1001	140496	140496	0	0	0	0	0	0	0	0	0	0	0	0	0	0	0	140496	0	0	0	0
18.L.1001	296610	59650	236960	236960	0	0	0	0	0	0	0	0	0	0	0	0	0	59650	0	0	0	0
19.L.1001	231486	214826	16660	0	0	245	0	0	0	0	0	0	0	0	0	0	0	214826	0	0	0	0
25.L.1001	98000	98000	0	0	0	0	0	0	0	0	0	0	0	0	0	0	0	98000	0	0	0	0
26.L.1001	8008	0	8008	8008	0	0	0	0	0	0	0	0	0	0	0	0	0	0	0	0	0	0
27.L.1001	33464	0	33464	0	94	329	0	0	0	0	0	0	0	0	0	0	0	0	0	0	0	0
28.L.1001	572341	477941	94400	0	800	0	0	0	0	0	0	0	0	0	0	0	0	477941	0	0	0	0
<b>L.1001</b>	<b>2010575</b>	<b>1285353</b>	<b>725222</b>	<b>425868</b>	<b>917</b>	<b>2811</b>	<b>0</b>	<b>0</b>	<b>0</b>	<b>0</b>	<b>0</b>	<b>0</b>	<b>0</b>	<b>0</b>	<b>0</b>	<b>0</b>	<b>0</b>	<b>1285353</b>	<b>0</b>	<b>0</b>	<b>0</b>	<b>0</b>
3.Za.1001	122232	114136	8096	8096	0	0	0	0	0	0	0	0	0	0	0	0	0	114136	0	0	0	0
5.Za.1001	140505	140505	0	0	0	0	0	0	0	0	0	0	0	0	0	0	0	140505	0	0	0	0
10.Za.1001	411663	134483	277180	116700	0	2360	0	0	0	0	0	0	0	0	0	0	0	134483	0	0	0	0
11.Za.1001	21754	0	21754	196	83	173	0	0	0	0	0	0	0	0	0	0	0	0	0	0	0	0
16.Za.1001	74080	15080	59000	0	500	0	0	0	0	0	0	0	0	0	0	0	0	15080	0	0	0	0

17.Za.1001	128844	41000	87844	17600	595	0,5	0	0	0	0	0	0	0	0	0	0	0	0	41000	0	0	0	0
19.Za.1001	229766	135014	94752	91658	0	45,5	0	0	0	0	0	0	0	0	0	0	0	0	135014	0	0	0	0
23.Za.1001	126900	91700	35200	10	0	517,5	0	0	0	0	0	0	0	0	0	0	0	0	91700	0	0	0	0
25.Za.1001	67400	67400	0	0	0	0	0	0	0	0	0	0	0	0	0	0	0	0	67400	0	0	0	0
26.Za.1001	20060	0	20060	0	170	0	0	0	0	0	0	0	0	0	0	0	0	0	0	0	0	0	0
<b>Za.1001</b>	<b>1343204</b>	<b>739318</b>	<b>603886</b>	<b>234260</b>	<b>1348</b>	<b>3096,5</b>	<b>0</b>	<b>0</b>	<b>0</b>	<b>0</b>	<b>0</b>	<b>0</b>	<b>0</b>	<b>0</b>	<b>0</b>	<b>0</b>	<b>0</b>	<b>0</b>	<b>739318</b>	<b>0</b>	<b>0</b>	<b>0</b>	<b>0</b>
1.Z.1001	50000	50000	0	0	0	0	0	0	0	0	0	0	0	0	0	0	0	0	50000	0	0	0	0
2.Z.1001	29260	0	29260	29260	0	0	0	0	0	0	0	0	0	0	0	0	0	0	0	0	0	0	0
3.Z.1001	61360	0	61360	0	520	0	0	0	0	0	0	0	0	0	0	0	0	0	0	0	0	0	0
4.Z.1001	28902	0	28902	12650	0	239	0	0	0	0	0	0	0	0	0	0	0	0	0	0	0	0	0
15.Z.1001	26880	26880	0	0	0	0	0	0	0	0	0	0	0	0	0	0	0	0	26880	0	0	0	0
16.Z.1001	109500	109500	0	0	0	0	0	0	0	0	0	0	0	0	0	0	0	0	109500	0	0	0	0
17.Z.1001	74780	47980	26800	26800	0	0	0	0	0	0	0	0	0	0	0	0	0	0	47980	0	0	0	0
22.Z.1001	40392	40392	0	0	0	0	0	0	0	0	0	0	0	0	0	0	0	0	40392	0	0	0	0
24.Z.1001	161910	140000	21910	0	37	258	0	0	0	0	0	0	0	0	0	0	0	0	140000	0	0	0	0
25.Z.1001	6198	0	6198	3054	1	44,5	0	0	0	0	0	0	0	0	0	0	0	0	0	0	0	0	0
29.Z.1001	82114	62910	19204	20	158	5	0	0	0	0	0	0	0	0	0	0	0	0	62910	0	0	0	0
<b>Z.1001</b>	<b>671296</b>	<b>477662</b>	<b>193634</b>	<b>71784</b>	<b>716</b>	<b>546,5</b>	<b>0</b>	<b>0</b>	<b>0</b>	<b>0</b>	<b>0</b>	<b>0</b>	<b>0</b>	<b>0</b>	<b>0</b>	<b>0</b>	<b>0</b>	<b>0</b>	<b>477662</b>	<b>0</b>	<b>0</b>	<b>0</b>	<b>0</b>
3.M.1002	71120	71120	0	0	0	0	0	0	0	0	0	0	0	0	0	0	0	0	71120	0	0	0	0
8.M.1002	37136	37136	0	0	0	0	0	0	0	0	0	0	0	0	0	0	0	0	37136	0	0	0	0
10.M.1002	120592	80250	40342	32396	44	40,5	0	0	0	0	0	0	0	0	0	0	0	0	80250	0	0	0	0
15.M.1002	702265	0	702265	170994	0	0	0	0	0	0	0	0	0	0	0	0	0	0	0	0	0	0	0
17.M.1002	24514	11000	13514	13514	0	0	0	0	0	0	0	0	0	0	0	0	0	0	11000	0	0	0	0
21.M.1002	4621	0	4621	4621	0	0	0	0	0	0	0	0	0	0	0	0	0	0	0	0	0	0	0
23.M.1002	174000	170000	4000	4000	0	0	0	0	0	0	0	0	0	0	0	0	0	0	170000	0	0	0	0
24.M.1008	6300	6300	0	0	0	0	0	0	0	0	0	0	0	0	0	0	0	0	6300	0	0	0	0
29.M.1002	37300	37300	0	0	0	0	0	0	0	0	0	0	0	0	0	0	0	0	37300	0	0	0	0
30.M.1002	70000	70000	0	0	0	0	0	0	0	0	0	0	0	0	0	0	0	0	70000	0	0	0	0
<b>M.1002</b>	<b>1247848</b>	<b>483106</b>	<b>764742</b>	<b>225525</b>	<b>44</b>	<b>40,5</b>	<b>0</b>	<b>0</b>	<b>0</b>	<b>0</b>	<b>0</b>	<b>0</b>	<b>0</b>	<b>0</b>	<b>0</b>	<b>0</b>	<b>0</b>	<b>0</b>	<b>483106</b>	<b>0</b>	<b>0</b>	<b>0</b>	<b>0</b>
1.S.1002	64500	64500	0	0	0	0	0	0	0	0	0	0	0	0	0	0	0	0	64500	0	0	0	0
5.S.1002	158647	128645	30002	30002	0	0	0	0	0	0	0	0	0	0	0	0	0	0	128645	0	0	0	0
7.S.1002	16005	0	16005	1861	0	208	0	0	0	0	0	0	0	0	0	0	0	0	0	0	0	0	0
12.S.1002	51170	9800	41370	41370	0	0	0	0	0	0	0	0	0	0	0	0	0	0	280	0	140	0	0

13.S.1002	31768	31768	0	0	0	0	0	0	0	0	0	0	0	0	0	0	0	0	31768	0	0	0	0
15.S.1002	821860	706020	115840	115840	0	0	0	0	0	0	0	0	0	0	0	0	0	0	706020	0	0	0	0
21.S.1002	249400	249400	0	0	0	0	0	0	0	0	0	0	0	0	0	0	0	0	249400	0	0	0	0
22.S.1002	45180	45180	0	0	0	0	0	0	0	0	0	0	0	0	0	0	0	0	45180	0	0	0	0
26.S.1002	210180	210180	0	0	0	0	0	0	0	0	0	0	0	0	0	0	0	0	210180	0	0	0	0
28.S.1002	420	0	420	420	0	0	0	0	0	0	0	0	0	0	0	0	0	0	0	0	0	0	0
29.S.1002	58278	0	58278	58278	0	0	0	0	0	0	0	0	0	0	0	0	0	0	0	0	0	0	0
<b>S.1002</b>	<b>1707408</b>	<b>1445493</b>	<b>261915</b>	<b>247771</b>	<b>0</b>	<b>208</b>	<b>0</b>	<b>0</b>	<b>0</b>	<b>0</b>	<b>0</b>	<b>0</b>	<b>0</b>	<b>0</b>	<b>0</b>	<b>0</b>	<b>0</b>	<b>0</b>	<b>1435973</b>	<b>0</b>	<b>140</b>	<b>0</b>	<b>0</b>
3.Ra.1002	16800	16800	0	0	0	0	0	0	0	0	0	0	0	0	0	0	0	0	16800	0	0	0	0
4.Ra.1002	39056	34000	5056	5056	0	0	0	0	0	0	0	0	0	0	0	0	0	0	34000	0	0	0	0
5.Ra.1002	280650	280650	0	0	0	0	0	0	0	0	0	0	0	0	0	0	0	0	280650	0	0	0	0
6.Ra.1002	66000	60000	6000	6000	0	0	0	0	0	0	0	0	0	0	0	0	0	0	60000	0	0	0	0
18.Ra.1002	47608	47608	0	0	0	0	0	0	0	0	0	0	0	0	0	0	0	0	47608	0	0	0	0
26.Ra.1002	14000	14000	0	0	0	0	0	0	0	0	0	0	0	0	0	0	0	0	14000	0	0	0	0
27.Ra.1002	12770	0	12770	12770	0	0	0	0	0	0	0	0	0	0	0	0	0	0	0	0	0	0	0
<b>Ra.1002</b>	<b>476884</b>	<b>453058</b>	<b>23826</b>	<b>23826</b>	<b>0</b>	<b>0</b>	<b>0</b>	<b>0</b>	<b>0</b>	<b>0</b>	<b>0</b>	<b>0</b>	<b>0</b>	<b>0</b>	<b>0</b>	<b>0</b>	<b>0</b>	<b>0</b>	<b>453058</b>	<b>0</b>	<b>0</b>	<b>0</b>	<b>0</b>
1.R.1002	960	0	960	960	0	0	0	0	0	0	0	0	0	0	0	0	0	0	0	0	0	0	0
3.R.1002	630	0	630	630	0	0	0	0	0	0	0	0	0	0	0	0	0	0	0	0	0	0	0
9.R.1002	1997490	0	1997490	273100	7111	13019	0	0	0	0	0	0	0	0	0	0	0	0	0	0	0	0	0
10.R.1002	2510	0	2510	2510	0	0	0	0	0	0	0	0	0	0	0	0	0	0	0	0	0	0	0
15.R.1002	976	0	976	976	0	0	0	0	0	0	0	0	0	0	0	0	0	0	0	0	0	0	0
16.R.1002	679806	0	679806	13490	1716	6821	0	0	0	0	0	0	0	0	0	0	0	0	0	0	0	0	0
18.R.1002	106932	0	106932	5520	545	546	0	0	0	0	0	0	0	0	0	0	0	0	0	0	0	0	0
22.R.1002	615901	0	615901	200731	2503	1762	0	0	0	0	0	0	0	0	0	0	0	0	0	0	0	0	0
23.R.1002	504078	0	504078	7000	3636	1000	0	0	0	0	0	0	0	0	0	0	0	0	0	0	0	0	0
24.R.1002	165952	150000	15952	15952	0	0	0	0	0	0	0	0	0	0	0	0	0	0	150000	0	0	0	0
<b>R.1002</b>	<b>4075235</b>	<b>150000</b>	<b>3925235</b>	<b>520869</b>	<b>15511</b>	<b>23148</b>	<b>0</b>	<b>0</b>	<b>0</b>	<b>0</b>	<b>0</b>	<b>0</b>	<b>0</b>	<b>0</b>	<b>0</b>	<b>0</b>	<b>0</b>	<b>0</b>	<b>150000</b>	<b>0</b>	<b>0</b>	<b>0</b>	<b>0</b>
3.Ca.1002	21800	21800	0	0	0	0	0	0	0	0	0	0	0	0	0	0	0	0	21800	0	0	0	0
8.Ca.1002	13992	0	13992	13992	0	0	0	0	0	0	0	0	0	0	0	0	0	0	0	0	0	0	0
10.Ca.1002	238498	216720	21778	21778	0	0	0	0	0	0	0	0	0	0	0	0	0	0	216720	0	0	0	0
15.Ca.1002	80000	80000	0	0	0	0	0	0	0	0	0	0	0	0	0	0	0	0	80000	0	0	0	0
23.Ca.1002	1402488	158150	1244338	0	11	18280	0	0	0	0	0	0	0	0	0	0	0	0	158150	0	0	0	0
24.Ca.1002	1720400	0	1720400	0	0	25300	0	0	0	0	0	0	0	0	0	0	0	0	0	0	0	0	0

28.Ca.1002	13590	13590	0	0	0	0	0	0	0	0	0	0	0	0	0	0	0	0	13590	0	0	0	0
29.Ca.1002	36844	36844	0	0	0	0	0	0	0	0	0	0	0	0	0	0	0	0	36844	0	0	0	0
30.Ca.1002	1668	0	1668	1668	0	0	0	0	0	0	0	0	0	0	0	0	0	0	0	0	0	0	0
<b>Ca.1002</b>	<b>3529280</b>	<b>527104</b>	<b>3002176</b>	<b>37438</b>	<b>11</b>	<b>43580</b>	<b>0</b>	<b>0</b>	<b>0</b>	<b>0</b>	<b>0</b>	<b>0</b>	<b>0</b>	<b>0</b>	<b>0</b>	<b>0</b>	<b>0</b>	<b>0</b>	<b>527104</b>	<b>0</b>	<b>0</b>	<b>0</b>	<b>0</b>
1.C.1002	4760	0	4760	4760	0	0	0	0	0	0	0	0	0	0	0	0	0	0	0	0	0	0	0
6.C.1002	48720	0	48720	48720	0	0	0	0	0	0	0	0	0	0	0	0	0	0	0	0	0	0	0
8.C.1002	39574	0	39574	39574	0	0	0	0	0	0	0	0	0	0	0	0	0	0	0	0	0	0	0
12.C.1002	174209	167093	7116	7116	0	0	0	0	0	0	0	0	0	0	0	0	0	0	167093	0	0	0	0
14.C.1002	62650	62000	650	650	0	0	0	0	0	0	0	0	0	0	0	0	0	0	62000	0	0	0	0
20.C.1002	13040	7920	5120	5120	0	0	0	0	0	0	0	0	0	0	0	0	0	0	7920	0	0	0	0
22.C.1002	51989	51989	0	0	0	0	0	0	0	0	0	0	0	0	0	0	0	0	51989	0	0	0	0
26.C.1002	63319	41059	22260	22260	0	0	0	0	0	0	0	0	0	0	0	0	0	0	41059	0	0	0	0
27.C.1002	26152	0	26152	26152	0	0	0	0	0	0	0	0	0	0	0	0	0	0	0	0	0	0	0
<b>C.1002</b>	<b>484413</b>	<b>330061</b>	<b>154352</b>	<b>154352</b>	<b>0</b>	<b>0</b>	<b>0</b>	<b>0</b>	<b>0</b>	<b>0</b>	<b>0</b>	<b>0</b>	<b>0</b>	<b>0</b>	<b>0</b>	<b>0</b>	<b>0</b>	<b>0</b>	<b>330061</b>	<b>0</b>	<b>0</b>	<b>0</b>	<b>0</b>
<b>Ağnam</b>				0															0				
17.C.1001	2658	885	1773	1537	2	0	0	0	0	0	0	0	0	0	0	0	0	0	885	0	0	0	0
18.C.1001	3981	3981	0	0	0	0	0	0	0	0	0	0	0	0	0	0	0	0	3981	0	0	0	0
25.C.1001	51016	51016	0	0	0	0	0	0	0	0	0	0	0	0	0	0	0	0	51016	0	0	0	0
<b>Mart 1593</b>	<b>57655</b>	<b>55882</b>	<b>1773</b>	<b>1537</b>	<b>2</b>	<b>0</b>	<b>0</b>	<b>0</b>	<b>0</b>	<b>0</b>	<b>0</b>	<b>0</b>	<b>0</b>	<b>0</b>	<b>0</b>	<b>0</b>	<b>0</b>	<b>0</b>	<b>55882</b>	<b>0</b>	<b>0</b>	<b>0</b>	<b>0</b>
1.B.1001	4291	4291	0	0	0	0	0	0	0	0	0	0	0	0	0	0	0	0	4291	0	0	0	0
2.B.1001	78000	0	78000	28000	218	357	0	0	0	0	0	0	0	0	0	0	0	0	0	0	0	0	0
3.B.1001	12122	12122	0	0	0	0	0	0	0	0	0	0	0	0	0	0	0	0	12122	0	0	0	0
4.B.1001	98	0	98	30	0	1	0	0	0	0	0	0	0	0	0	0	0	0	0	0	0	0	0
8.B.1001	8814	7610	1204	900	2	1	0	0	0	0	0	0	0	0	0	0	0	0	7610	0	0	0	0
9.B.1001	215699	0	215699	0	0	0	0	0	0	0	0	0	0	0	0	0	0	0	0	0	0	0	0
10.B.1001	6199	5840	359	5	3	0	0	0	0	0	0	0	0	0	0	0	0	0	5840	0	0	0	0
15.B.1001	84306	26992	57314	40	475	18	0	0	0	0	0	0	0	0	0	0	0	0	26992	0	0	0	0
16.B.1001	10972	7432	3540	0	30	0	0	0	0	0	0	0	0	0	0	0	0	0	7432	0	0	0	0
18.B.1001	24125	23364	761	13	0	11	0	0	0	0	0	0	0	0	0	0	0	0	23364	0	0	0	0
23.B.1001	80000	80000	0	0	0	0	0	0	0	0	0	0	0	0	0	0	0	0	80000	0	0	0	0
24.B.1001	60276	0	60276	10000	180	427	0	0	0	0	0	0	0	0	0	0	0	0	0	0	0	0	0
25.B.1001	9724	0	9724	9724	0	0	0	0	0	0	0	0	0	0	0	0	0	0	0	0	0	0	0
<b>Nisan 1593</b>	<b>594626</b>	<b>167651</b>	<b>426975</b>	<b>48712</b>	<b>908</b>	<b>815</b>	<b>0</b>	<b>0</b>	<b>0</b>	<b>0</b>	<b>0</b>	<b>0</b>	<b>0</b>	<b>0</b>	<b>0</b>	<b>0</b>	<b>0</b>	<b>0</b>	<b>167651</b>	<b>0</b>	<b>0</b>	<b>0</b>	<b>0</b>

29.B.1001	215	0	215	11	0	3	0	0	0	0	0	0	0	0	0	0	0	0	0	0	0	0
30.B.1001	85043	81401	3642	3370	0	4	0	0	0	0	0	0	0	0	0	0	0	81401	0	0	0	0
1.Ş.1001	17704	16460	1244	64	10	0	0	0	0	0	0	0	0	0	0	0	0	16460	0	0	0	0
6.Ş.1001	1770	0	1770	1770	0	0	0	0	0	0	0	0	0	0	0	0	0	0	0	0	0	0
15.Ş.1001	75736	72032	3704	46	31	0	0	0	0	0	0	0	0	0	0	0	0	72032	0	0	0	0
21.Ş.1001	20000	20000	0	0	0	0	0	0	0	0	0	0	0	0	0	0	0	20000	0	0	0	0
22.Ş.1001	12651	12651	0	0	0	0	0	0	0	0	0	0	0	0	0	0	0	12651	0	0	0	0
<b>Mayıs 1593</b>	<b>213119</b>	<b>202544</b>	<b>10575</b>	<b>5261</b>	<b>41</b>	<b>7</b>	<b>0</b>	<b>0</b>	<b>0</b>	<b>0</b>	<b>0</b>	<b>0</b>	<b>0</b>	<b>0</b>	<b>0</b>	<b>0</b>	<b>0</b>	<b>202544</b>	<b>0</b>	<b>0</b>	<b>0</b>	<b>0</b>
7.N.1001	36877	0	36877	63	297	26	0	0	0	0	0	0	0	0	0	0	0	0	0	0	0	0
20.N.1001	86745	0	86745	0	0	0	0	0	0	0	0	0	0	0	0	0	0	0	0	0	0	0
21.N.1001	65201	0	65201	2301	510	40	0	0	0	0	0	0	0	0	0	0	0	0	0	0	0	0
<b>Haziran 1593</b>	<b>188823</b>	<b>0</b>	<b>188823</b>	<b>2364</b>	<b>807</b>	<b>66</b>	<b>0</b>	<b>0</b>	<b>0</b>	<b>0</b>	<b>0</b>	<b>0</b>	<b>0</b>	<b>0</b>	<b>0</b>	<b>0</b>	<b>0</b>	<b>0</b>	<b>0</b>	<b>0</b>	<b>0</b>	
4.L.1001	30800	0	30800	19000	100	0	0	0	0	0	0	0	0	0	0	0	0	0	0	0	0	0
5.L.1001	74276	0	74276	50000	0	357	0	0	0	0	0	0	0	0	0	0	0	0	0	0	0	0
6.L.1001	10762	10762	0	0	0	0	0	0	0	0	0	0	0	0	0	0	0	10762	0	0	0	0
14.L.1001	57052	45070	11982	5176	45	22	0	0	0	0	0	0	0	0	0	0	0	45070	0	0	0	0
18.L.1001	81680	81680	0	0	0	0	0	0	0	0	0	0	0	0	0	0	0	81680	0	0	0	0
19.L.1001	91000	0	91000	21000	0	0	0	0	0	0	0	0	0	0	0	0	0	0	0	0	0	0
26.L.1001	52315	22739	29576	29576	0	0	0	0	0	0	0	0	0	0	0	0	0	22739	0	0	0	0
27.L.1001	8070	6900	1170	108	9	0	0	0	0	0	0	0	0	0	0	0	0	6900	0	0	0	0
28.L.1001	78803	24866	53937	44125	82	2	0	0	0	0	0	0	0	0	0	0	0	24866	0	0	0	0
2.Za.1001	146678	144490	2188	2188	0	0	0	0	0	0	0	0	0	0	0	0	0	144490	0	0	0	0
<b>Temmuz 1593</b>	<b>631436</b>	<b>336507</b>	<b>294929</b>	<b>171173</b>	<b>236</b>	<b>381</b>	<b>0</b>	<b>0</b>	<b>0</b>	<b>0</b>	<b>0</b>	<b>0</b>	<b>0</b>	<b>0</b>	<b>0</b>	<b>0</b>	<b>0</b>	<b>336507</b>	<b>0</b>	<b>0</b>	<b>0</b>	<b>0</b>
3.Za.1001	80421	21504	58917	58917	0	0	0	0	0	0	0	0	0	0	0	0	0	21504	0	0	0	0
4.Za.1001	24868	24868	0	0	0	0	0	0	0	0	0	0	0	0	0	0	0	24868	0	0	0	0
5.Za.1001	50177	40000	10177	10177	0	0	0	0	0	0	0	0	0	0	0	0	0	40000	0	0	0	0
9.Za.1001	35304	35304	0	0	0	0	0	0	0	0	0	0	0	0	0	0	0	35304	0	0	0	0
17.Za.1001	108538	101504	7034	7034	0	0	0	0	0	0	0	0	0	0	0	0	0	101504	0	0	0	0
18.Za.1001	25010	3186	21824	1518	145	47	0	0	0	0	0	0	0	0	0	0	0	3186	0	0	0	0
23.Za.1001	42330	4602	37728	844	312	1	0	0	0	0	0	0	0	0	0	0	0	4602	0	0	0	0
24.Za.1001	71160	0	71160	52120	0	280	0	0	0	0	0	0	0	0	0	0	0	0	0	0	0	0
26.Za.1001	99735	99735	0	0	0	0	0	0	0	0	0	0	0	0	0	0	0	99735	0	0	0	0



1.Z.1001	5310	5310	0	0	0	0	0	0	0	0	0	0	0	0	0	0	0	0	5310	0	0	0	0
2.Z.1001	62000	62000	0	0	0	0	0	0	0	0	0	0	0	0	0	0	0	0	62000	0	0	0	0
<b>Ağustos 1593</b>	<b>604853</b>	<b>398013</b>	<b>206840</b>	<b>130610</b>	<b>457</b>	<b>328</b>	<b>0</b>	<b>0</b>	<b>0</b>	<b>0</b>	<b>0</b>	<b>0</b>	<b>0</b>	<b>0</b>	<b>0</b>	<b>0</b>	<b>0</b>	<b>398013</b>	<b>0</b>	<b>0</b>	<b>0</b>	<b>0</b>	
16.Z.1001	62120	62120	0	0	0	0	0	0	0	0	0	0	0	0	0	0	0	0	62120	0	0	0	0
18.Z.1001	51413	5013	46400	24	0	682	0	0	0	0	0	0	0	0	0	0	0	0	0	0	0	0	0
22.Z.1001	124274	100000	24274	24274	0	0	0	0	0	0	0	0	0	0	0	0	0	0	100000	0	0	0	0
25.Z.1001	89456	89456	0	0	0	0	0	0	0	0	0	0	0	0	0	0	0	0	89456	0	0	0	0
29.Z.1001	12070	11148	922	28	7	1	0	0	0	0	0	0	0	0	0	0	0	0	11148	0	0	0	0
1.M.1002	14093	14093	0	0	0	0	0	0	0	0	0	0	0	0	0	0	0	0	14093	0	0	0	0
<b>Eylül 1593</b>	<b>353426</b>	<b>281830</b>	<b>71596</b>	<b>24326</b>	<b>7</b>	<b>683</b>	<b>0</b>	<b>0</b>	<b>0</b>	<b>0</b>	<b>0</b>	<b>0</b>	<b>0</b>	<b>0</b>	<b>0</b>	<b>0</b>	<b>0</b>	<b>276817</b>	<b>0</b>	<b>0</b>	<b>0</b>	<b>0</b>	
15.M.1002	454337	43887	410450	2126	0	0	0	0	0	0	0	0	0	0	0	0	0	0	43887	0	0	0	0
16.M.1002	70096	0	70096	60	4	1023	0	0	0	0	0	0	0	0	0	0	0	0	0	0	0	0	0
29.M.1002	154986	153223	1763	1763	0	0	0	0	0	0	0	0	0	0	0	0	0	0	153223	0	0	0	0
<b>Ekim 1593</b>	<b>679419</b>	<b>197110</b>	<b>482309</b>	<b>3949</b>	<b>4</b>	<b>1023</b>	<b>0</b>	<b>0</b>	<b>0</b>	<b>0</b>	<b>0</b>	<b>0</b>	<b>0</b>	<b>0</b>	<b>0</b>	<b>0</b>	<b>0</b>	<b>197110</b>	<b>0</b>	<b>0</b>	<b>0</b>	<b>0</b>	
8.S.1002	61500	57500	4000	4000	0	0	0	0	0	0	0	0	0	0	0	0	0	0	57500	0	0	0	0
28.S.1002	45022	20522	24500	0	150	100	0	0	0	0	0	0	0	0	0	0	0	0	20522	0	0	0	0
29.S.1002	16544	16544	0	0	0	0	0	0	0	0	0	0	0	0	0	0	0	0	16544	0	0	0	0
5.Ra.1002	22000	0	22000	22000	0	0	0	0	0	0	0	0	0	0	0	0	0	0	0	0	0	0	0
<b>Kasım 1593</b>	<b>145066</b>	<b>94566</b>	<b>50500</b>	<b>26000</b>	<b>150</b>	<b>100</b>	<b>0</b>	<b>0</b>	<b>0</b>	<b>0</b>	<b>0</b>	<b>0</b>	<b>0</b>	<b>0</b>	<b>0</b>	<b>0</b>	<b>0</b>	<b>94566</b>	<b>0</b>	<b>0</b>	<b>0</b>	<b>0</b>	
20.Ra.1002	3243	2655	588	588	0	0	0	0	0	0	0	0	0	0	0	0	0	0	2655	0	0	0	0
24.Ra.1002	8500	0	8500	8500	0	0	0	0	0	0	0	0	0	0	0	0	0	0	0	0	0	0	0
26.Ra.1002	30035	10355	19680	19680	0	0	0	0	0	0	0	0	0	0	0	0	0	0	10355	0	0	0	0
27.Ra.1002	105000	0	105000	105000	0	0	0	0	0	0	0	0	0	0	0	0	0	0	0	0	0	0	0
2.R.1002	4424	0	4424	4424	0	0	0	0	0	0	0	0	0	0	0	0	0	0	0	0	0	0	0
3.R.1002	19574	19574	0	0	0	0	0	0	0	0	0	0	0	0	0	0	0	0	19574	0	0	0	0
4.R.1002	12450	0	12450	12450	0	0	0	0	0	0	0	0	0	0	0	0	0	0	0	0	0	0	0
<b>Aralık 1593</b>	<b>183226</b>	<b>32584</b>	<b>150642</b>	<b>150642</b>	<b>0</b>	<b>0</b>	<b>0</b>	<b>0</b>	<b>0</b>	<b>0</b>	<b>0</b>	<b>0</b>	<b>0</b>	<b>0</b>	<b>0</b>	<b>0</b>	<b>0</b>	<b>32584</b>	<b>0</b>	<b>0</b>	<b>0</b>	<b>0</b>	
8.R.1002	15270	0	15270	15270	0	0	0	0	0	0	0	0	0	0	0	0	0	0	0	0	0	0	0
10.R.1002	45663	40000	5663	5663	0	0	0	0	0	0	0	0	0	0	0	0	0	0	40000	0	0	0	0
11.R.1002	133490	85191	48299	48299	0	0	0	0	0	0	0	0	0	0	0	0	0	0	85191	0	0	0	0
15.R.1002	16128	15924	204	0	0	3	0	0	0	0	0	0	0	0	0	0	0	0	15924	0	0	0	0
22.R.1002	23982	20443	3539	3539	0	0	0	0	0	0	0	0	0	0	0	0	0	0	20443	0	0	0	0
23.R.1002	21389	13956	7433	7433	0	0	0	0	0	0	0	0	0	0	0	0	0	0	13956	0	0	0	0

24.R.1002	74159	70000	4159	4159	0	0	0	0	0	0	0	0	0	0	0	0	0	0	70000	0	0	0	0
25.R.1002	143785	143785	0	0	0	0	0	0	0	0	0	0	0	0	0	0	0	0	143785	0	0	0	0
29.R.1002	153500	153500	0	0	0	0	0	0	0	0	0	0	0	0	0	0	0	0	153500	0	0	0	0
2.Ca.1002	25633	22093	3540	3540	0	0	0	0	0	0	0	0	0	0	0	0	0	0	22093	0	0	0	0
3.Ca.1002	10000	0	10000	10000	0	0	0	0	0	0	0	0	0	0	0	0	0	0	0	0	0	0	0
7.Ca.1002	12744	12744	0	0	0	0	0	0	0	0	0	0	0	0	0	0	0	0	12744	0	0	0	0
<b>Ocak 1594</b>	<b>675743</b>	<b>577636</b>	<b>98107</b>	<b>97903</b>	<b>0</b>	<b>3</b>	<b>0</b>	<b>0</b>	<b>0</b>	<b>0</b>	<b>0</b>	<b>0</b>	<b>0</b>	<b>0</b>	<b>0</b>	<b>0</b>	<b>0</b>	<b>0</b>	<b>577636</b>	<b>0</b>	<b>0</b>	<b>0</b>	<b>0</b>
10.Ca.1002	656	0	656	656	0	0	0	0	0	0	0	0	0	0	0	0	0	0	0	0	0	0	0
14.Ca.1002	20970	18846	2124	2124	0	0	0	0	0	0	0	0	0	0	0	0	0	0	18846	0	0	0	0
16.Ca.1002	14153	10353	3800	3800	0	0	0	0	0	0	0	0	0	0	0	0	0	0	10353	0	0	0	0
17.Ca.1002	5364	0	5364	5364	0	0	0	0	0	0	0	0	0	0	0	0	0	0	0	0	0	0	0
21.Ca.1002	51500	51500	0	0	0	0	0	0	0	0	0	0	0	0	0	0	0	0	51500	0	0	0	0
24.Ca.1002	22150	18760	3390	3390	0	0	0	0	0	0	0	0	0	0	0	0	0	0	18760	0	0	0	0
28.Ca.1002	16383	16383	0	0	0	0	0	0	0	0	0	0	0	0	0	0	0	0	16383	0	0	0	0
29.Ca.1002	12000	7611	4389	4389	0	0	0	0	0	0	0	0	0	0	0	0	0	0	7611	0	0	0	0
30.Ca.1002	13000	13000	0	0	0	0	0	0	0	0	0	0	0	0	0	0	0	0	13000	0	0	0	0
6.C.1002	78000	78000	0	0	0	0	0	0	0	0	0	0	0	0	0	0	0	0	78000	0	0	0	0
<b>Şubat 1594</b>	<b>234176</b>	<b>214453</b>	<b>19723</b>	<b>19723</b>	<b>0</b>	<b>0</b>	<b>0</b>	<b>0</b>	<b>0</b>	<b>0</b>	<b>0</b>	<b>0</b>	<b>0</b>	<b>0</b>	<b>0</b>	<b>0</b>	<b>0</b>	<b>0</b>	<b>214453</b>	<b>0</b>	<b>0</b>	<b>0</b>	<b>0</b>
12.C.1002	147000	147000	0	0	0	0	0	0	0	0	0	0	0	0	0	0	0	0	147000	0	0	0	0
19.C.1002	6943	6549	394	394	0	0	0	0	0	0	0	0	0	0	0	0	0	0	6549	0	0	0	0
<b>Mart 1594</b>	<b>153943</b>	<b>153549</b>	<b>394</b>	<b>394</b>	<b>0</b>	<b>0</b>	<b>0</b>	<b>0</b>	<b>0</b>	<b>0</b>	<b>0</b>	<b>0</b>	<b>0</b>	<b>0</b>	<b>0</b>	<b>0</b>	<b>0</b>	<b>0</b>	<b>153549</b>	<b>0</b>	<b>0</b>	<b>0</b>	<b>0</b>
<b>Eyalet</b>				0															0				
25.C.1001	3424412	0	3424412	0		50359													0				
<b>C.1001</b>	<b>3424412</b>	<b>0</b>	<b>3424412</b>	<b>0</b>	<b>0</b>	<b>50359</b>	<b>0</b>	<b>0</b>	<b>0</b>	<b>0</b>	<b>0</b>	<b>0</b>	<b>0</b>	<b>0</b>	<b>0</b>	<b>0</b>	<b>0</b>	<b>0</b>	<b>0</b>	<b>0</b>	<b>0</b>	<b>0</b>	<b>0</b>
2.B.1001	1931580	0	1931580	0			10045	10374											0				
8.B.1001	3776545	0	3776545	0	25600	0	2580	6374	0	0	0	0	0	0	0	0	0	0	0	0	0	0	0
10.B.1001	2069441	0	2069441	0	7252	8525	3578	2924	0	0	0	0	0	0	0	0	0	0	0	0	0	0	0
15.B.1001	1354968	0	1354968	0		19926													0				
22.B.1001	595900	0	595900	0	5050														0				
<b>B.1001</b>	<b>9728434</b>	<b>0</b>	<b>9728434</b>	<b>0</b>	<b>37902</b>	<b>28451</b>	<b>16203</b>	<b>19671</b>	<b>0</b>	<b>0</b>	<b>0</b>	<b>0</b>	<b>0</b>	<b>0</b>	<b>0</b>	<b>0</b>	<b>0</b>	<b>0</b>	<b>0</b>	<b>0</b>	<b>0</b>	<b>0</b>	<b>0</b>
6.Ş.1001	1244192	0	1244192	119800	1280	14314													0				
7.Ş.1001	5808	0	5808	28		85													0				
8.Ş.1001	132320	0	132320	0			321	1340											0				

23.Ş.1001	1702404	0	1702404	223190	7181	9292																	0	
<b>Ş.1001</b>	<b>3084724</b>	<b>0</b>	<b>3084724</b>	<b>343018</b>	<b>8461</b>	<b>23691</b>	<b>321</b>	<b>1340</b>	<b>0</b>	<b>0</b>	<b>0</b>	<b>0</b>	<b>0</b>	<b>0</b>	<b>0</b>	<b>0</b>	<b>0</b>	<b>0</b>	<b>0</b>	<b>0</b>	<b>0</b>	<b>0</b>	<b>0</b>	
13.N.1001	157435	0	157435	157435																			0	
15.N.1001	6548320	0	6548320	0	40000	25000	990	136	0	0	0	0	0	0	0	0	0	0	0	0	0	0	0	
19.N.1001	1392752	0	1392752	267526	497	15685																	0	
20.N.1001	73460	0	73460	0			345	458															0	
21.N.1001	33270	0	33270	0			237	69															0	
22.N.1001	29144	0	29144	40		428																	0	
<b>N.1001</b>	<b>8234381</b>	<b>0</b>	<b>8234381</b>	<b>425001</b>	<b>40497</b>	<b>41113</b>	<b>1572</b>	<b>663</b>	<b>0</b>	<b>0</b>	<b>0</b>	<b>0</b>	<b>0</b>	<b>0</b>	<b>0</b>	<b>0</b>	<b>0</b>	<b>0</b>	<b>0</b>	<b>0</b>	<b>0</b>	<b>0</b>	<b>0</b>	
4.L.1001	1966668	0	1966668	80	16666																		0	
6.L.1001	587120	0	587120	0	3630	2335																	0	
19.L.1001	67100	0	67100	67100																			0	
<b>L.1001</b>	<b>2620888</b>	<b>0</b>	<b>2620888</b>	<b>67180</b>	<b>20296</b>	<b>2335</b>	<b>0</b>	<b>0</b>	<b>0</b>	<b>0</b>	<b>0</b>	<b>0</b>	<b>0</b>	<b>0</b>	<b>0</b>	<b>0</b>	<b>0</b>	<b>0</b>	<b>0</b>	<b>0</b>	<b>0</b>	<b>0</b>	<b>0</b>	
5.Za.1001	888240	0	888240	0	4600	5080																	0	
19.Za.1001	4364	0	4364	0	22	26																	0	
26.Za.1001	9834	0	9834	40	83																		0	
<b>Za.1001</b>	<b>902438</b>	<b>0</b>	<b>902438</b>	<b>40</b>	<b>4705</b>	<b>5106</b>	<b>0</b>	<b>0</b>	<b>0</b>	<b>0</b>	<b>0</b>	<b>0</b>	<b>0</b>	<b>0</b>	<b>0</b>	<b>0</b>	<b>0</b>	<b>0</b>	<b>0</b>	<b>0</b>	<b>0</b>	<b>0</b>	<b>0</b>	
1.Z.1001	52226	0	52226	92	124	551,5	0	0	0	0	0	0	0	0	0	0	0	0	0	0	0	0	0	
3.Z.1001	35382	0	35382	62	210	155	0	0	0	0	0	0	0	0	0	0	0	0	0	0	0	0	0	
4.Z.1001	31034	0	31034	5900	51	27	144	0	0	0	0	0	0	0	0	0	0	0	0	0	0	0	0	
15.Z.1001	217940	200000	17940	17940	0	0	0	0	0	0	0	0	0	0	0	0	0	0	0	200000	0	0	0	0
18.Z.1001	80000	55400	24600	12000	0	0	105	0	0	0	0	0	0	0	0	0	0	0	55400	0	0	0	0	
24.Z.1001	30000	30000	0	0																30000				
25.Z.1001	16000	16000	0	0																16000				
<b>Z.1001</b>	<b>462582</b>	<b>301400</b>	<b>161182</b>	<b>35994</b>	<b>385</b>	<b>733,5</b>	<b>249</b>	<b>0</b>	<b>0</b>	<b>0</b>	<b>0</b>	<b>0</b>	<b>0</b>	<b>0</b>	<b>0</b>	<b>0</b>	<b>0</b>	<b>0</b>	<b>301400</b>	<b>0</b>	<b>0</b>	<b>0</b>	<b>0</b>	
1.M.1002	19600	0	19600	6000		200																	0	
7.M.1002	44425	0	44425	6370			80	406,5															0	
15.M.1002	11200	10000	1200	1200	0	0	0	0	0	0	0	0	0	0	0	0	0	0	10000	0	0	0	0	
16.M.1002	11880	0	11880	5600			29	40															0	
21.M.1002	6830228	0	6830228	378660	7889	80942	0	0	0	0	0	151	0	0	0	0	0	0	0	0	0	0	0	
23.M.1002	1767000	1767000	0	0																1767000				
<b>M.1002</b>	<b>8684333</b>	<b>1777000</b>	<b>6907333</b>	<b>397830</b>	<b>7889</b>	<b>81142</b>	<b>109</b>	<b>446,5</b>	<b>0</b>	<b>0</b>	<b>0</b>	<b>0</b>	<b>151</b>	<b>0</b>	<b>0</b>	<b>0</b>	<b>0</b>	<b>0</b>	<b>1777000</b>	<b>0</b>	<b>0</b>	<b>0</b>	<b>0</b>	
1.S.1002	200000	0	200000	100040			543					87											0	



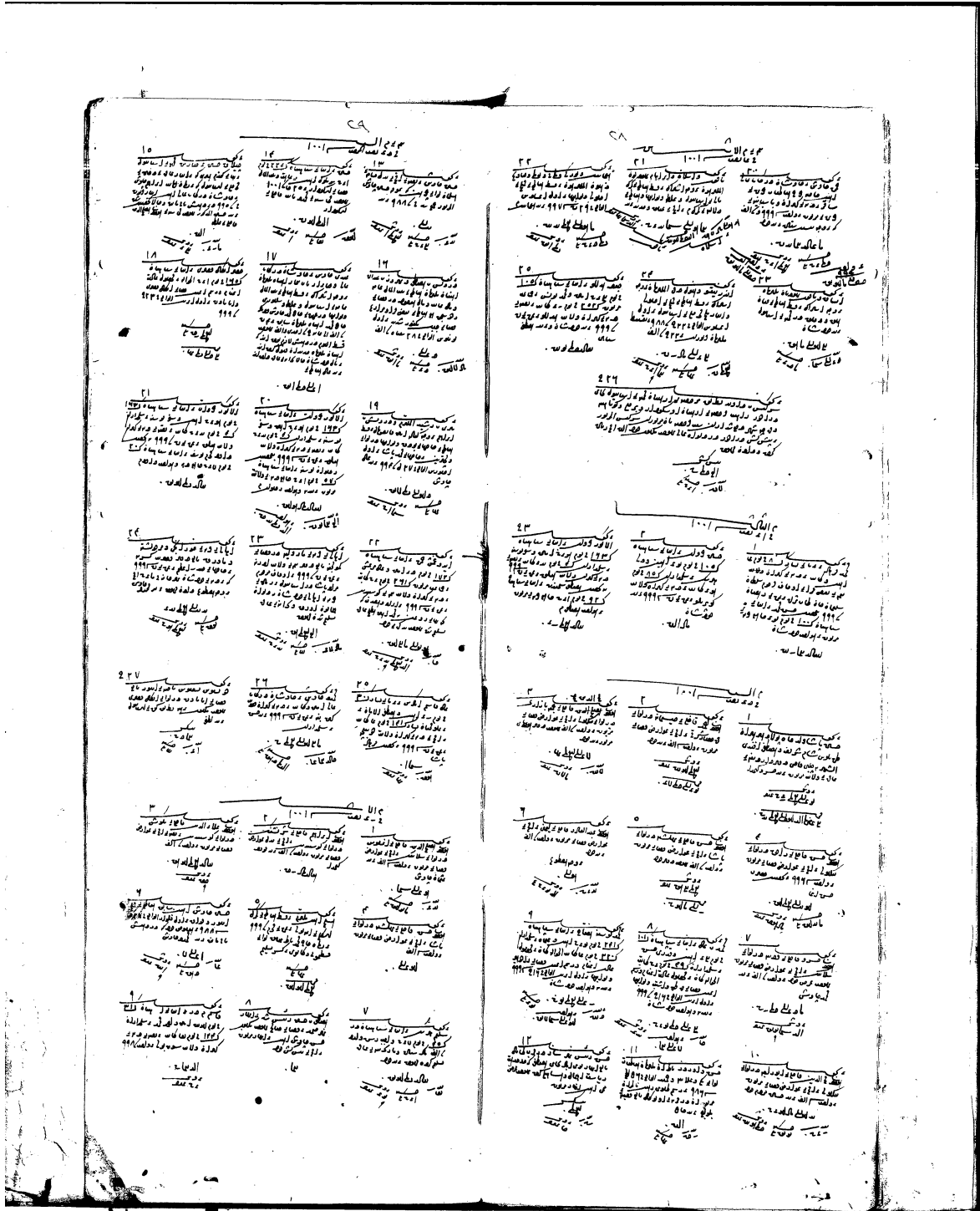

MAD.d 02739



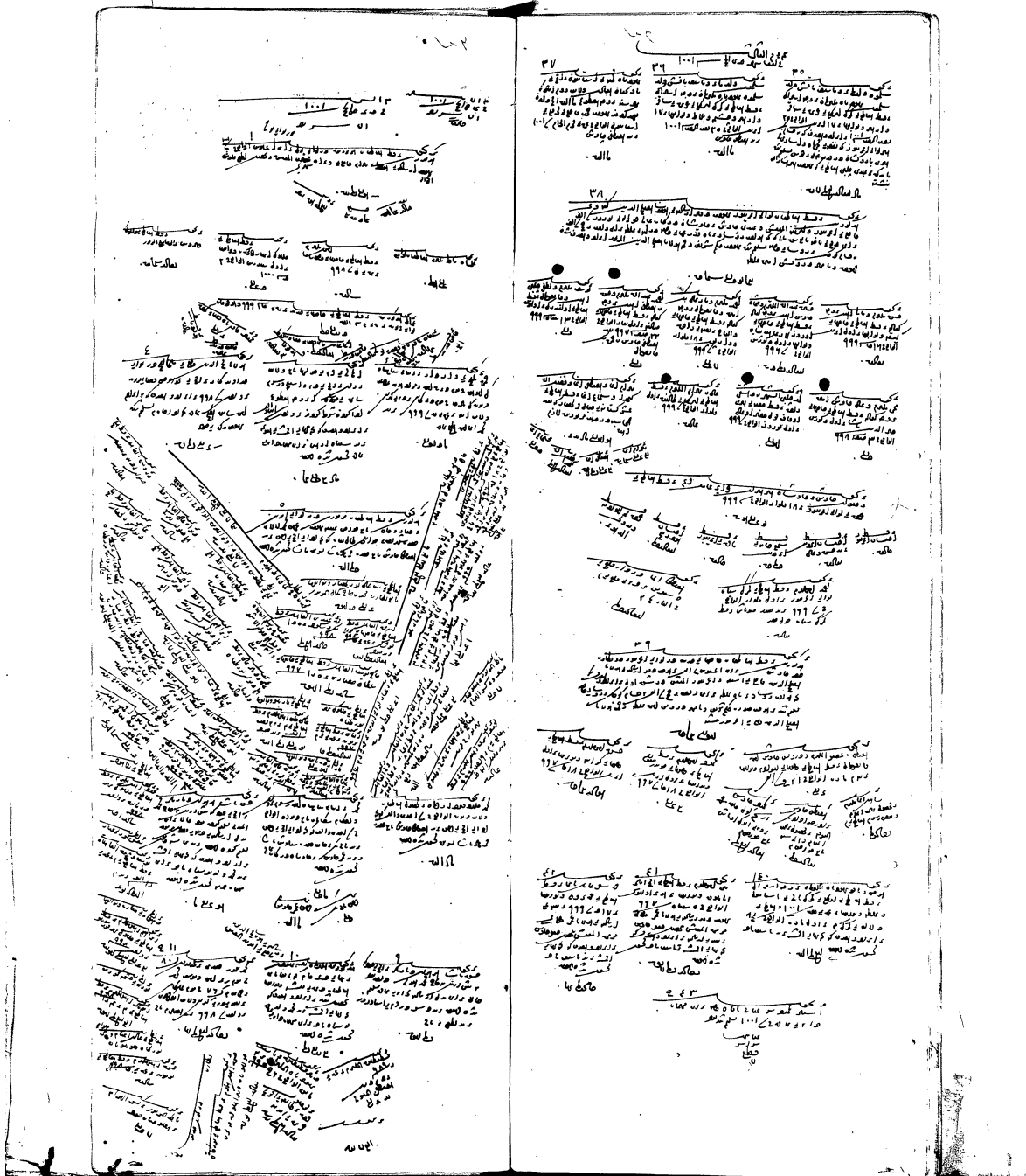

MAD.d 02739

