



T.C.

HATAY MUSTAFA KEMAL ÜNİVERSİTESİ

SOSYAL BİLİMLER ENSTİTÜSÜ

TARİH ANA BİLİM DALI

**3695 NUMARALI VE 1832 TARİHLİ NÜFUS
DEFTERİNE GÖRE TARSUS'UN DEMOGRAFİK
YAPISI (KUSUN, ULAŞ VE ELVANLI
KAZALARI)**

YÜKSEK LİSANS TEZİ

Hazırlayan

Ümmü Gülsüm GÜLEKOĞLU

Tez Danışmanı

Dr. Öğr. Üyesi Sacit UĞUZ

Hatay - 2018



T.C.

HATAY MUSTAFA KEMAL ÜNİVERSİTESİ

SOSYAL BİLİMLER ENSTİTÜSÜ

TARİH ANA BİLİM DALI

**3695 NUMARALI VE 1832 TARİHLİ NÜFUS
DEFTERİNE GÖRE TARSUS'UN DEMOGRAFİK
YAPISI (KUSUN, ULAŞ VE ELVANLI
KAZALARI)**

YÜKSEK LİSANS TEZİ

Hazırlayan

Ümmü Gülsüm GÜLEKOĞLU

Tez Danışmanı

Dr. Öğr. Üyesi Sacit UĞUZ

Hatay – 2018

ONAY SAYFASI

ÜMMÜGÜLSÜM GÜLEKOĞLU tarafından hazırlanan “**3695 NUMARALI VE 1832 TARİHLİ NÜFUS DEFTERİNE GÖRE TARSUS’UN DEMOGRAFİK YAPISI (KUSUN, ULAŞ VE ELVANLI KAZALARI)**” adlı bu çalışma jüri tarafından lisansüstü yönetmenliğinin ilgili maddelerine göre değerlendirilip oybirliği/oyçokluğu ile **TARİH ANA BİLİM DALINDA YÜKSEKLİSANS TEZİ OLARAK** kabul edilmiştir.

Tarih

21/ 11 / 2018

Jüri Üyeleri	İmza
Dr. Öğr. Üyesi Sacit UĞUZ (Jüri Bşk.-Tez Danş.)	
Doç. Dr. Bayram ÇETİN (Üye)	
Dr. Öğr. Üyesi Özer ÖZBOZDAĞLI (Üye)	

Ümmü Gülsüm Ölmez tarafından hazırlanan “**3695 Numaralı ve 1832 Tarihli Nüfus Defterine Göre Tarsus’un Demografik Yapısı (Kusun, Ulaş ve Elvanlı Kazaları)**” adlı tez çalışmasının yukarıda imzaları bulunana jüri üyelerince kabul edildiğini **onaylarım**.

Doç. Dr. Abdurrahman İLĞAN

ETİK BEYANI

TÜRKİYE CUMHURİYETİ HATAY MUSTAFA KEMAL ÜNİVERSİTESİ SOSYAL BİLİMLER ENSTİTÜSÜ MÜFDÜRLÜĞÜNE

Bu belge ile bu tezde yer alan bilgilerin tamamının akademik kurallara ve etik ilkelerine uygun olarak toplanıp sunulduğunu beyan ederim. Söz konusu kural ve ilkelerin gereği olarak tezde yararlandığım eserlerin tamamına uygun bir şekilde atıfta bulunarak kaynak gösterdiğimi ayrıca beyan ederim. (21.12.2018)

Ümmü Gülsüm GÜLEKOĞLU

İmza

ÖNSÖZ

Sultan II. Mahmut, deęişen dönem şartlarına ayak uydurmak ve batı tarzında yeni modern bir ordu kurmak için, disiplinden uzak olan Yeniçeri Ocağını, 1826 yılında kaldırmıştır. Yeniçeri ocağının kaldırmasından sonra ordunun asker ihtiyacını karşılamak için Asâkiri Mansure-i Muhammediyye ordusunu kurmuştur. İlerleyen yıllarda, bu yeni ordunun asker ihtiyacını karşılamak amacıyla ülke sınırları içerisinde genel ve bölgesel olmak üzere birçok kez nüfus sayımı yapılmıştır. Bu meyanda ilk sayım, 1831 yılında gerçekleştirilmiştir. Daha sonra 1844, 1866, 1881, 1905 ve 1914 yıllarında nüfus sayımları yapılmış ve bu sayımların neticesinde nüfus defterleri külliyatı ortaya çıkmıştır.

Osmanlı Nüfus defterleri, nüfusun sosyal, kültürel, iktisadi ve askeri yönünün anlaşılması açısından önemli bilgiler ihtiva etmektedir. Bu defterler içerisinde yer alan ve Cumhurbaşkanlığı Osmanlı Arşivi'nde, Nfs.d kataloğunda bulunan, 1832 tarihli ve 3695 numaralı Tarsus Nüfus Defteri bu tezin ana kaynağını oluşturmaktadır.

Çalışmanın, *birinci bölümünde*; Tarsus'un coğrafi özellikleri, ismi, tarihçesi ve kültürel yapısı hakkında bilgi verilmiştir. Sonrasında Osmanlı Devletinin yapmış olduğu nüfus sayımları ve bu sayımların çıkarılan kanunlarla sistemleştirilme süreci işlenmiştir. Son olarak da nüfus sayımlarına göre Tarsus'un demografik durumuna yer verilmiştir. *İkinci bölümde*; 3695 numaralı Tarsus nüfus defterine göre bölgenin Müslüman nüfusu hakkında bazı istatistiksel bilgiler çıkarılmıştır. Defter dâhilinde bulunan nüfusun yerleşme alanları olan köy, mahalle ve derbentler ile burada yaşayan cemaat ve aşiretlerin bazı sosyo-kültürel özelliklerine ulaşma imkânı bulunmuştur. Bu doğrultuda XIX. yüzyılın ilk yarısında bahsi geçen bölgede Tarsus nüfusu önce genel olarak ele alınmış olup, sonrasında kazalara ayrılarak incelenmiştir. *Üçüncü bölümde* ise mezkûr nüfus defteri günümüz Türkçesine çevrilmiş ve defterin tutulma şekli de göz önünde bulundurularak bir şablon dâhilinde verilmiştir.

Gerek bu çalışmanın temelini oluşturan nüfus defterinin temininde ve transkripsiyonunda gerekse tezin hazırlanma sürecinde yönlendirmeleri ile bana yol gösteren değerli danışman hocam Dr. Sacit UĞUZ'a şükranlarımı sunarım. Ayrıca bu yola başlarken manevi desteğini her zaman hissettiren ve beni cesaretlendiren kıymetli hocam Doç. Dr. Bayram ÇETİN'e teşekkürlerimi sunarım.

Değerlendirmeleri ile tezin nihai şeklini almasında katkıları olan Dr. Özer ÖZBOZDAĞLI'ya, yaptıkları katkılarından dolayı Dr. Sedat BİLİNİR'e, kullandığım bazı kaynaklara ulaşmamda yardımcı olan araştırma görevlisi Ahmet Caner ÇATAL'a, her aşamada yardımlarını gördüğüm değerli arkadaşım Şerife GÜZEL'e ve lisans döneminden beri yetişmemde bana yardımcı olan Tarih Bölümü hocalarıma çok teşekkür ederim.

Son olarak bu süreç boyunca benden desteklerini esirgemeyen her zaman yanımda olan, sabır ve anlayış gösteren değerli aileme, eşim Doğan GÜLEKOĞLU'na ve kızım İkranur' a yaptıkları fedakârlıklardan dolayı minnettarım ve teşekkür ederim.

Ümmü Gülsüm GÜLEKOĞLU

**3695 NUMARALI VE 1832 TARİHLİ NÜFUS DEFTERİNE GÖRE
TARSUS'UN DEMOGRAFİK YAPISI (KUSUN, ULAŞ VE ELVANLI
KAZALARI)**

Ümmü Gülsüm GÜLEKOĞLU

Tarih Anabilim Dalı, Yüksek Lisans Tezi, 2018

Danışman: Dr. Öğr. Üyesi Sacit Uğuz

ÖZET

Osmanlı Devleti kuruluşunda itibaren topraklarında yaşayan nüfusun mali denetimini sağlamak amacıyla belirli dönemlerde tahrirler yapmıştır. Bu tahrirler, dönemin demografik yapısının belirlenmesi açısından da önemli veriler sunmaktadır. Modern anlamda ilk nüfus sayımı ise 1831 yılında yapılmıştır. Bu çalışmanın ana kaynağı olan 1832 tarihli 3695 numaralı Tarsus Sancağı nüfus defteri, bu sayımın ardından tutulmuştur.

3695 numaralı Tarsus nüfus defterinin incelenmesi sonucunda, Tarsus Sancağı dâhilinde bulunan Kusun, Elvanlı ve Ulaş Kazalarında köy, mahalle, derbent, cemaat ve aşiretlerden oluşan 57 yerleşme tespit edilmiştir. Bu yerleşmelerin yerleri tespit edilerek kazaların sınırları belirlenmiş ve o dönemde Tarsus Sancağının idari yapısı tespit edilmiştir. Ayrıca burada yaşayan insanların, isim ve aile lakapları, nüfusun asker potansiyeli, engelliler, fiziki özellik ve meslek çeşitleri gibi nüfusa ait veriler ortaya konulmaya çalışılmıştır.

Anahtar Kelimeler: Osmanlı, Nüfus, Sayım, Tarsus, Kusun, Elvanlı, Ulaş

**DEMOGRAPHIC STRUCTURE OF TARSUS ACCORDING TO THE
CENSUS BOOK NUMBERED 3695 AND DATED 1832 (DISTRICT OF
KUSUN, ULAŞ AND ELVANLI)**

Master's Thesis, Ümmü Gülsüm GÜLEKOĞLU

Department of History, 2008

Supervisor: Assist Prof. Dr. Sacit UĞUZ

ABSTRACT

Since its foundation Ottoman Empire made census in certain periods in order to ensure the financial control of the population living in the territory. These census also provide important data for determining the demographic structure of the period. In a modern sense, the first census was made in 1831. Dated 1932 and numbered 3695 civil registration book of the Tarsus Sanjak was kept after this census which is the main source of this study.

As a result of the analysing of the Tarsus civil registration book numbered 3695, 57 settlements were identified which consisted of village, neighborhood, mountain pass, communion and tribes in the Kusun, Elvanlı and Ulaş towns within the Sanjak of Tarsus. The boundaries of the towns and the administrative structure of the Tarsus Sanjak are determined by the location of these settlements at that time. In addition, population data such as name and family nicknames, military potential of the population, persons with disabilities, physical features and occupation types are tried to be revealed.

Key Words: Ottoman, Population, Census, Tarsus, Kusun, Elvanlı, Ulaş

İÇİNDEKİLER

ETİK BEYANI.....	İ
ÖNSÖZ	İ
ÖZET	İ
ABSTRACT.....	İİ
İÇİNDEKİLER.....	İİİ
TABLOLAR LİSTESİ	VI
GRAFİKLER LİSTESİ.....	VIII
HARİTALAR LİSTESİ	İX
KISALTMALAR	X
GİRİŞ.....	1

BİRİNCİ BÖLÜM

BİR DEMOGRAFİ ÇALIŞMASI ALANI OLARAK TARSUS

1.1. COĞRAFİ ÖZELLİKLERİ	5
1.2. TARSUS'UN İSMİ VE TARİHÇESİ.....	6
1.3. TARSUS'UN İDARİ YAPISI	11
1.4. TARSUS'UN KÜLTÜREL YAPISI.....	13
1.5. OSMANLI DEVLETİ'NDE GENEL NÜFUS SAYIMLARI VE TARSUS	18
1.5.1. Klasik Dönem Nüfus Tahrirleri.....	19
1.5.2. XIX. Yüzyılda Nüfus Sayımları ile İlgili Kanunlaştırma Çalışmaları	20
1.5.3. Yapılan Nüfus Sayımları	23
1.5.4. Nüfus Sayımlarına Göre Tarsus'un Demografik Gelişimi.....	29

İKİNCİ BÖLÜM

3695 NUMARALI VE 1832 TARİHLİ TARSUS NÜFUS DEFTERİNİN DEĞERLENDİRİLMESİ

2.1. BİR DEMOGRAFİ VERİ KAYNAĞI OLARAK OSMANLI NÜFUS DEFTERLERİ	34
2.2. 3695 NUMARALI TARSUS NÜFUS DEFTERİ.....	36
2.3. YERLEŞMELER VE TOPLULUKLAR	38
2.3.1. Devamlı Yerleşmeler.....	39

2.3.1.1. Köy.....	39
2.3.1.2. Mahalle	43
2.3.1.3. Derbent.....	43
2.3.2. Konar-Göçerler ve Diğer Topluluklar.....	45
2.4. NÜFUS.....	47
2.4.1. 3695 Numaralı Deftere Göre Tarsus Sancağında Bulunan Üç Kazanın Nüfusu. 47	
2.4.1.1. Kusun Kazasının Nüfusu	50
2.4.1.2. Elvanlı Kazasının Nüfusu	53
2.4.1.3. Ulaş Kazasının Nüfusu	56
2.4.2. NÜFUSUN DEMOGRAFİK ÖZELLİKLERİ.....	59
2.4.2.1. Yaş Durumu	59
2.4.2.1.1. Kusun Kazasındaki Bulunan Nüfusunun Yaş Özellikleri.....	62
2.4.2.1.2. Elvanlı Kazasındaki Nüfusun Yaş Özellikleri.....	63
2.4.2.1.3. Ulaş Kazasındaki Nüfusun Yaş Özellikleri	64
2.4.2.2. Nüfusun Askerlik Durumu.....	66
2.4.2.2.1. Kusun Kazasındaki Askerliğe Elverişli Olan Nüfusun Durumu	67
2.4.2.2.2. Elvanlı Kazasında Askerliğe Elverişli Nüfusun Durumu	69
2.4.2.2.3. Ulaş Kazasında Askerliğe Elverişli Nüfusun Durumu	71
2.4.3. Meslek Durumu.....	72
2.4.3.1. Kusun Kazasında Bulunan Nüfusun Meslek Durumu	75
2.4.3.2. Elvanlı Kazasında Bulunan Nüfusun Meslek Durumu	76
2.4.3.3. Ulaş Kazasında Bulunan Nüfusun Meslek Durumu	76
2.4.4. İsimler	77
2.4.5. Lakap ve Unvanlar	79
2.4.6. Engellilik Durumu.....	80
2.4.7. Fiziki Özellikler.....	80
2.4.8. Hane Büyüklüğü.....	82
2.4.8.1. Kusun Kazasında Bulunan Nüfusun Hane Durumu	82
2.4.8.2. Elvanlı Kazasında Bulunan Nüfusun Hane Durumu	83
2.4.8.3. Ulaş Kazasında Bulunan Nüfusun Hane Durumu.....	84

ÜÇÜNCÜ BÖLÜM

3695 NUMARALI TARSUS NÜFUS DEFTERİNİN TRANSKRİPSİYONU

3.1. KUSUN KAZASI.....	85
3.2. ELVANLI KAZASI	114
3.3. ULAŞ KAZASI	130

SONUÇ	148
KAYNAKÇA.....	153



TABLolar LİSTESİ

Tablo 1: 1831 Osmanlı Nüfus Sayımı.....	24
Tablo 2: 1844 Osmanlı Nüfusu	25
Tablo 3: 1868 Tuna Vilayetinin Nüfusu	26
Tablo 4: 1881/1882-1893 Yılı Osmanlı Nüfus Sayım Sonuçları.....	27
Tablo 5: 1906 ve 1917 Osmanlı Nüfusu	28
Tablo 6: 1831 Tarsus Nüfus Sayım Sonuçları	29
Tablo 7: 1881/82-1893 Tarsus Nüfusu	30
Tablo 8: 1905/1906 Nüfus Sayımına Göre Tarsus'un Merkez Nüfusu	30
Tablo 9: 1905/1906 Nüfus Sayımına Göre Tarsus'un Kır Nüfusu	31
Tablo 10: 1914 Nüfus Sayımı Tarsus Nüfus.....	32
Tablo 11: 3695 Numaralı Tarsus Nüfus Defterindeki Yerleşmeler	39
Tablo 12: 3695 Numaralı Tarsus Nüfus Defterinde Konar-Göçer Ve Diğer Topluluklar.....	46
Tablo 13: Nüfusunun Kır Yerleşmelerine Göre Dağılımı.....	48
Tablo 14: Kaza Nüfuslarının İdari Dağılımı	49
Tablo 15: Nüfusun Yerleşiklik Durumu	49
Tablo 16: Kusun Kazasının Nüfusu	50
Tablo 17: Kusun Kazası Yerleşiklik Durumu	51
Tablo 18: Kusun Kazası Nüfusunun Yerleşmelere Göre Dağılımı.....	52
Tablo 19: Elvanlı Kazasının Nüfusu	53
Tablo 20: Elvanlı Kazasının Yerleşiklik Durumu.....	54
Tablo 21: Elvanlı Kazası Nüfusunun Yerleşmelere Göre Dağılımı.....	55
Tablo 22: Ulaş Kazasının Nüfusu	56
Tablo 23: Ulaş Kazasının Yerleşiklik Durumu	57
Tablo 24: Ulaş Kazası Nüfusunun Yerleşmelere Göre Dağılımı	58
Tablo 25: Nüfusun Yaş Gruplarına Göre Dağılımı	60
Tablo 26: Kusun Kazasındaki Nüfusun Yaş Grupları.....	62
Tablo 27: Elvanlı Kazasındaki Nüfusun Yaş Grupları.....	64
Tablo 28: Ulaş Kazasındaki Nüfusun Yaş Grupları.....	65
Tablo 29: Askerliğe Elverişli Nüfusun Dağılımı	67

Tablo 30: Kusun Kazasında Askerliğe Elverişli Nüfusun Durumu	68
Tablo 31: Elvanlı Kazasında Askerliğe Elverişli Nüfusun Durumu	70
Tablo 32: Ulaş Kazasında Askerliğe Elverişli Nüfusun Durumu	71
Tablo 33: Mesleklerin Dağılımı	74
Tablo 34: Kusun Kazasında Bulunan Nüfusun Meslek Durumu	75
Tablo 35: Elvanlı Kazasında Bulunan Nüfusun Meslek Durumu	76
Tablo 36: Ulaş Kazasında Bulunan Nüfusun Meslekle Durumu	76
Tablo 37: Kullanılan İsimler ve Adetleri	77
Tablo 38: En Çok Kullanılan Bazı Lakap ve Unvanlar	79
Tablo 39: Engelli Nüfusun Kazalara Göre Dağılımı.....	80
Tablo 40: Kazalara Göre Eşkâl Durumu	81
Tablo 41: Nüfusun Hane Sayısına Dağılımı	82
Tablo 42: Kusun Kazasında Bulunan Nüfusun Hane Durumu	83
Tablo 43: Elvanlı Kazasında Bulunan Nüfusun Hane Durumu	83
Tablo 44: Ulaş Kazasında Bulunan Nüfusun Hane Durumu	84

GRAFİKLER LİSTESİ

Grafik 1: Nüfusun Kır Yerleşmelerine Göre Dağılımı	48
Grafik 2: Kaza Nüfuslarının İdari Dağılımı.....	49
Grafik 3: Nüfusun Yerleşiklik Durumu	50
Grafik 4: Kusun Kazasının Nüfusu.....	50
Grafik 5: Kusun Kazası Yerleşiklik Durumu	51
Grafik 6: Kusun Kazasının Nüfusunun Yerleşmelere Göre Dağılımı	53
Grafik 7: Elvanlı Kazasının Nüfusu.....	54
Grafik 8: Elvanlı Kazasını Yerleşiklik Durumu	54
Grafik 9: Elvanlı Kazası Nüfusunun Yerleşmelere Göre Dağılımı	56
Grafik 10: Ulaş Kazasının Nüfusu.....	57
Grafik 11: Ulaş Kazasının Yerleşiklik Durumu	57
Grafik 12: Ulaş Kazası Nüfusunun Yerleşmelere Göre Dağılımı	59
Grafik 13: Nüfusun Yaş Gruplarına Göre Dağılımı	61
Grafik 14: Kusun Kazasındaki Nüfusun Yaş Gruplarına Göre Dağılımı	63
Grafik 15: Elvanlı Kazasındaki Nüfusun Yaş Gruplarına Göre Dağılımı	64
Grafik 16: Ulaş Kazasındaki Nüfusun Yaş Gruplarına Göre Dağılımı	65
Grafik 17: Askerliğe Elverişli Nüfusun Dağılımı.....	67
Grafik 18: Kusun Kazasında Askerliğe Elverişli Nüfusun Durumu	69
Grafik 19: Elvanlı Kazasında Askerliğe Elverişli Nüfusun Durumu	70
Grafik 20: Ulaş Kazasında Askerliğe Elverişli Nüfusun Durumu.....	72
Grafik 21: Meslekleri Belirtilenlerin Oranı	73
Grafik 22: Mesleklerin Kazalara Dağılımı	75
Grafik 23: Kullanılan İsimler.....	78
Grafik 24: Nüfusun Eşkâl Durumu	81
Grafik 25: Hane Sayılarının Kazalara Göre Oranları	82

HARİTALAR LİSTESİ

- Harita 1:** Tarsus Sancağı ve Kazalarının İdari Durumu (1832)..... 41
Harita 2: Kusun, Elvanlı ve Ulaş Kazaları ile Bağlı Yerleşimler (1832) 42



KISALTMALAR

- a.g.e** : Adı Geçen Eser
A.Ü. : Atatürk Üniversitesi
AVS : Adana Vilayet Salnamesi
Bkz : Bakınız
BOA : Başbakanlık Osmanlı Arşivi
C : Cilt
Ç.Ü. : Çukurova Üniversitesi
ÇEV. : Çeviren
DTCF : Dil Tarih ve Coğrafya Tarih Araştırması Dergisi
Ed : Editör
H : Hicri
İ.A : İslam Ansiklopedisi
M : Miladi
M.S. : Milattan Sonra
M.Ö. : Milattan Önce
MEB : Milli Eğitim Bakanlığı
NFS.d : Başbakanlık Osmanlı Arşivi Nüfus Defteri
s : Sayfa
S : Sayı
T.C. : Türkiye Cumhuriyeti
TAET : Türkiyat Araştırmaları Enstitüsü Dergisi
TDVİA : Türkiye Diyanet Vakfı İslam Ansiklopedisi
TTK : Türk Tarih Kurumu
vb : ve benzeri
Yay. : Yayıncılık

GİRİŞ

Osmanlı Devleti 1831'den itibaren dönem dönem nüfus sayımları yapmıştır. Yapılan bu sayımlar neticesinde nüfus verilerinin kaydedildiği defterler, dönemin demografî tarihine ışık tutacak nitelikte olup, nüfusun yapısı hakkında önemli istatistikler içeren ana kaynaklar arasındadır. Osmanlı dönemi nüfus defterlerinin sınıflandırılması ve düzene sokulması yoğun bir çalışma gerektirmektedir. Farklı sebeplerle tamamlanamayan bu düzenleme çalışmaları, dönemin nüfus verilerine de ulaşımı zorlaştırmıştır. Bu sebeple nüfus defterleri üzerine yapılan çalışmaların sayısı son zamanlarda artış gösterse de yine de oldukça yetersizdir. Bu doğrultuda hazırlanmış olan çalışmanın nüfus ile ilgili yapılacak olan diğer çalışmalara fayda sağlayacağı düşünülmektedir.

Bu çalışmanın amacı, 1832 tarihli 3695 numaralı Tarsus nüfus defterinde kayıtlı olan, Tarsus Sancağına bağlı 3 kazanın (Kusun, Elvanlı ve Ulaş) demografik yapısı ve sosyal-kültürel durumu hakkında bazı nitel ve nicel sonuçlara varmaktır. Ayrıca deftere göre bölgenin nüfus miktarı, yaşa göre dağılımı, bölgedeki meslekler, ailelerin kullandıkları isim ve lakaplar, yerleşmelerin, aşiretlerin, cemaatlerin ve bazı etnik kökenli grupların hakkında demografik özellikleri hakkında analizler yapmaktır.

Çalışmanın ana kaynağını oluşturan nüfus defteri, Osmanlı döneminde 1831 yılında modern anlamda yapılan ilk nüfus sayımından sonra 1832 tarihinde tutulmuştur. Bu tarihte Tarsus Sancağına bağlı olarak Elvanlı, Ulaş, Gökçeli, Kuştemur, Kusun ve Canib-i Şehir kazaları bulunmaktadır. Bu çalışma, 1831 sayımlarının tutulduğu Tarsus'a ait 4 nüfus defterinden biri olan 3695 numaralı defter ile sınırlıdır. Bu defterde sadece Kusun, Ulaş ve Elvanlı Kazalarının kayıtları yer almaktadır. Bu kayıtlar doğrultusunda mezkûr kazaların yerleşmeleri ve bu yerleşmelerin demografik yapısı ile sosyo-kültürel özellikleri incelenmiştir.

Çalışma için öncelikle Türkiye Cumhuriyeti Cumhurbaşkanlığı Devlet Arşivleri Genel Müdürlüğünde (BOA), NFS.d kataloğunda yer alan 1832 tarihli 3695 numaralı Tarsus Nüfus Defteri temin edilmiştir. Daha sonra temin edilen bu defter ile ilgili ayrıntılı bir araştırma yapılmış, defterin özelliklerinin yanı sıra nüfus defterleri

üzerinde nasıl çalışılacağı, ne tür verilere bakılacağı, bu verilerin nasıl değerlendirileceği gibi konular üzerinde durulmuştur.

Temin edilen defter, günümüz Türkçesine çevrilmiş ve belli bir şablon üzerinde düzenlenerek tablo halinde oluşturulmuştur. Defterden çıkan nüfus istatistiklerine bakılarak Tarsus'ta bulunan yerleşmeler ve nüfusun durumu hakkında bazı çıkarımlarda bulunulmuş olup, bu veriler ışığında yapılan çalışmanın daha iyi anlaşılması için tablo ve grafikler hazırlanmıştır. Ayrıca defterde kayıtlı olan yerleşmelerin yerleri tespit edilerek kazaların sınırları belirlenmiş ve idarî bölünme ortaya konulmaya çalışılmıştır.

Eser hazırlanırken nüfus defteri haricinde farklı birçok kaynaktan da faydalanılmıştır. Bu bağlamda incelenen eserler arasında Tarsus'un sosyo-ekonomik ve kültürel durumu ile ilgili yapılmış olan çok değerli çalışmalar bulunmaktadır. Bunlar arasında özellikle XIX. yüzyılı ele alan çalışmalar ön sırada yer almaktadır. Bu kapsamda Sacit Uğuz'un, I. Meşrutiyet'ten Cumhuriyet'in İlk Yıllarına Tarsus (1876-1926) başlıklı doktora tezi önemli bir eserdir. Bu çalışmada öncelikle Tarsus'un adı ve tarihçesi hakkında bilgi verilmiştir. I. Bölümde Tarsus'un idari durumu ve yönetim birimleri hakkında bilgi verildikten sonra, II. Bölümde şehir ile ilgili nüfus ve yerleşme ele alınmıştır. III. Bölümde ise, Tarsus'un sosyal yapısına değinilmiştir. Çalışmanın IV. Bölümünde şehrin idari yapısı, ulaşım ve haberleşme alanında bilgi verilmiştir. Yapılan bu çalışmada, özellikle 1876-1926 tarihleri arasında Tarsus'un sosyal ve idari yapısı, şehir yönetimi, demografik yapısı ve iktisadi hayatı kapsamlı bir şekilde ele alınmıştır.

Bir diğer çalışma ise Songül Ulutaş'ın XIX. yüzyılda Tarsus'ta Ekonomik ve Sosyal Yaşam (1856-1914) adlı kitabıdır. Bu kitapta, XIX. yüzyılda Osmanlı Devleti ve Tarsus'un idari yapısında meydana gelen değişimlere yer verildikten sonra, bu dönemde Tarsus şehrinde yapılan üretim, ticaret ve şehrin demografik yapısı ortaya konulmaya çalışılmıştır. Aynı yazar Şer'iyeye Sicillerine Göre Tarsus'ta Ekonomik Yapı adlı yüksek lisans tezinde, Osmanlı Devletinde XIX. yüzyılda meydana gelen iktisadi dönüşümün (1839-1856) yılları arasında Tarsus'un ekonomisine olan yansımalarını şer'iyeye sicilleri ışığında incelemiştir.

Önemli eserlerden olan Ali Sinan Bilgili'nin, Osmanlı Döneminde Tarsus Sancağı ve Türkmen Aşiretleri kitabında, tahrir belgeleri ışığında XVI. yüzyılda

Çukurova'nın en önemli yerleşmelerinden biri olan Tarsus ve çevresi ele alınmıştır. Çalışmada Tarsus'un tarihi süreci üzerinde durulduktan sonra şehrin, Osmanlı idari teşkilatındaki yeri verilmiştir. Ayrıca şehrin fiziki yapısı, mahalleleri ve nüfusu hakkında bilgi verildikten sonra Tarsus'un kır yerleşmelerinde iskân edilen Türkmenlerin sosyal, idari yapısı, demografik durumu, ekonomik faaliyetleri, üretim ve mübadele, yaylak-kışlak hayatı ve hukuki statüleri hakkında bilgi verilmiştir.

Tarsus şehri ile alakalı olan diğer bir çalışma Hikmet Öz'ün, Tarsus Tarihi kitabıdır. Bu kitapta yazar, neolitik dönemden başlayarak Osmanlı hâkimiyetine kadar olan zamanda Tarsus'un tarihi geçmişinden bahsetmiş ve burada hüküm süren medeniyetler hakkında bilgi vererek, şehrin adı ve menşesine değinmiştir. Ayrıca çalışmada, şehirde bulunan mimari yapılar hakkında da bilgi bulunmaktadır. Yine Tarsus ile yapılan Abdullah Poş'un, Arşiv Belgelerine Göre Tarsus'ta Sosyo-Kültürel Yapı (19. Yüzyılın İkinci Yarısı) adlı doktora çalışması, arşiv kaynakları doğrultusunda ağırlıklı şeriye sicillerinin kullanıldığı şehrin sosyal, kültürel, ekonomik ilişkileri gibi durumlar hakkında bilgi sunmaktadır. Bu yazar, Osmanlı Döneminde Tarsus (1516-1923) adlı makalesinde de öncelikle şehrin tarihi geçmişinden bahsetmiş, sonrasında Osmanlı döneminde şehrin fiziki yapısı, idari ve sosyal yapısı üzerinde durmuştur. Ayrıca çalışmada Tarsus içerisinde yaşayan nüfus, etnik durumuna göre Türkmenler, Ermeniler, Rumlar ve Marunîler olarak ayrılmış ve bu çerçevede değerlendirmiştir. Abdullah Poş'un XIX. yüzyılda Tarsus'un Nüfusu adlı başka bir makalesinde XIX yüzyılda Tarsus şehrinin idari yapısında meydana gelen değişikliklerden bahsedilerek, Tarsus nüfusunun artışı ile ilgili bilgiler verilmiştir. Ayrıca çalışmada Mersin'in idari yapısı ve nüfusu hakkında bilgilerde bulunmaktadır. Bahsi geçen bu kaynaklar yapılan çalışmada, Tarsus'un menşei, tarihi süreci, coğrafi özellikleri, kültürel ve idari yapısı hakkında en çok faydalanılan kaynaklar arasındadır.

Hazırlanmış olan tez çalışmasının yazımında, özellikle Tarsus ile ilgili genel bilgilerin verildiği kısımlarda, başvurulan diğer bir kaynak seyahatnamelerdir. Yapılan çalışmada Tarsus hakkında bilgi veren bazı seyahatnamelerden faydalanılmıştır. Bunlar arasında; Edwin Jonn Davis'in, Life in Asiatic Turkey ve Ahmet Şerif'in Anadolu'da Tanın adlı eserleri XIX. yüzyıl Tarsus'u ile ilgili önemli veriler sunmuştur.

Tarsus ve çevresi ile ilgili farklı dönemleri ele alan bu çalışmalar genel anlamda Tarsus şehrinin tarihi sürecini, isminin menşei, idari ve sosyal yapısını kapsayan araştırmalardır. Tarsus hakkında yapılan literatür araştırmasında şehrin demografik yapısı ile ilgili yapılan çalışmaların nüfus defterlerini inceleme konusunda yetersiz olduğu görülmektedir. Bu amaçla XIX. yüzyılda Osmanlı Devletinde yapılan nüfus sayımları sonucunda tutulan 1832 tarihli 3695 numaralı defter kapsamında Tarsus'un üç kazasının nüfusuna dair veriler ile yerleşmeler hakkında detaylı bir şekilde inceleme yapılmıştır. Nüfus defterinden çıkan analizler sonucunda bu dönemde defterin sınırları içerisinde bulunan yerleşmelerde ikamet eden nüfusun belli özellikleri ortaya çıkarılmıştır. Nüfus defteri ana kaynak olarak çalışılan yüksek lisans tezinin bu alanda yapılacak olan diğer çalışmalara fayda sağlayacağı ve önemli bir eksiği dolduracağı ön görülmektedir.

BİRİNCİ BÖLÜM

1. BİR DEMOGRAFİ ÇALIŞMASI ALANI OLARAK TARSUS

1.1. Coğrafi Özellikleri

Tarsus, Adana Ovasının güney batısında, Toros dağlarının güneyinde yer alır. Eski çağda Kydnos (Cydnus) adını taşıyan Tarsus Çayı, (orta çağda Nehr-i Berdan, günümüzde Berdan veya Karasu olarak bilinir) şehrin doğusundan geçmektedir¹. Bugün Mersin iline bağlı Türkiye'nin en büyük ilçelerinden biridir. Mersin ilinin doğusunda yer alan Tarsus şehri, kuzeyinde Pozantı ve Karaisalı (Adana), kuzeybatısında Ulukışla (Niğde), doğusunda Adana'nın merkez köyleri ve güneyde Akdeniz ile sınırlıdır. Tarsus, Anadolu'yu Ortadoğu ülkelerine bağlayan Gülek Boğazının ovaya açıldığı alanda, Tarsus Çayının oluşturduğu etek düzlüklerinde geniş bir alanı kaplar².

Gülek Boğazı, tarih boyunca Orta Toros geçitlerinin en önemli noktası olmuştur. Aynı zamanda Kilikya kapısı olarak da adlandırılan bu geçit, Tarsus'un Anadolu ve Ortadoğu arasında siyasi ve askeri anlamda önemini korumasını sağlamıştır³. Neolitik dönemde Tarsus, Akdeniz'in önemli körfezlerinden birine sahip durumda idi. İlerleyen çağlarda Seyhan nehrinin getirdiği alüvyonlarla körfezin deniz ile bağlantısı kesilmiş ve göl haline gelmiştir. Bu göle Rhegma adı verilmiş olup yüzyıllarca bulunduğu bölgede önemini korumuştur⁴.

XIX. yüzyıla gelindiğinde ise; Tarsus'un bazı bölgelerinde yer şekilleri değişime uğramış nehrin yatağının değişmesi ile Rhegma gölünün kaynağı kesilmiş ve göl kurumuştur. Gölün kuruması ile yine bu bölgede yer yer bataklıklar oluşmuştur⁵. XIX. yüzyılın ortalarından itibaren bu bataklık alanlar kurutulmuş tarıma kazandırılmış, birçok proje hazırlanmış ve bunlar uygulamaya konulmuştur⁶. 1940'lı yıllarda kurutulan bataklıkların kapladığı alanlarda günümüzde Türkiye'nin

¹ Besim Darkot, "Tarsus", **İslam Ansiklopedisi (İ.A)**, C.XII/I, MEB Yayınları, İstanbul 1979, s. 19.

² Tülay Öcal, "Tarsus kentinde Tarihi-Kültürel Miras Bölgelerinin Turizm Planlaması", Ankara Üniversitesi Dil Tarih ve Coğrafya Fakültesi Coğrafya Bölümü, **TUCAUM VII. Coğrafya Sempozyumu Bildirisi**, 18-19 Ekim 2012, s. 338.

³ Sacit Uğuz, **I. Meşrutiyet'ten Cumhuriyet'in İlk Yıllarına Tarsus (1876-1926)**, Basılmamış Doktora Tezi, Atatürk Üniversitesi Sosyal Bilimler Enstitüsü, Erzurum, s. 19.

⁴ Hikmet Öz, **Yakın Tarihte Tarsus (1850-2000)**, Alev Dikici Basım, Tarsus 2012, s. 4.

⁵ Öz, **a.g.e.**, s. 4.

⁶ Uğuz, **a.g.e.**, s. 19.

en verimli ovalarından biri olan ve Çukurova'nın bir uzantısı olan geniş tarım alanları ortaya çıkmıştır. Bu topraklar, elverişli iklimin de etkisiyle her türlü tarım ürününün yetişmesine imkân sağlamaktadır. Yıllık sıcaklık ortalamasının 18°C'nin altına düşmediği Çukurova ve dolayısıyla Tarsus'ta, pamuk, hububat ve narenciye başta olmak üzere, ticari değeri yüksek birçok tarım ürünü kolaylıkla yetiştirilmektedir. Ayrıca Tarsus Irmağı sayesinde tarım alanlarının sulaması da kolaylıkla yapılabilmektedir⁷.

1.2. Tarsus'un İsmi ve Tarihçesi

Tarsus isminin nereden geldiği ile ilgili birçok farklı görüş vardır. Tarih boyunca farklı şekillerde söylenen Tarsus isminin bazı kullanımları günümüzdeki söylemine oldukça yakındır. Tarsus şehrinin isminin menşei ile görüşlerden birinin kaynağı Yunan Mitolojisidir. Buna göre Eski Yunan kral ailesinden olan Bellerofontes Kilikya'da yolunu kaybeder ve Tarsus'un bulunduğu yerde ayağını sakatlar. Bu sebeple buraya Yunanca "ayak tabanı" anlamına gelen Tarsos ismi verilir. Bir başka efsaneye göre; Perseus rüyasında ayak tabanını kaybettiğini görür ve bu yere bir şehir inşa ettirir. Buraya Tarsos ismi konulur⁸.

Başka bir efsanede ise; Tarsus kelimesinin Kilikya Tanrısı olan Tarhondan geldiği belirtilmektedir⁹. Tarsus ismi Hitit kaynaklarında ise; Tarşa¹⁰, Asur kaynaklarında Tarzi¹¹, Grek kaynaklarında Tharsis, Tarz, Tarsi, Tarsos, Arap ve Osmanlı kaynaklarında ise; Tersîs ve Tarsûs olarak kullanıldığı görülmektedir¹². Tarsus isminin, M.Ö. 401 yılında Ksenophon'un Anabasis'inde geçtiği bilinmektedir¹³. M.Ö. V. yüzyılın ikinci yarısında Tarsus sikkelerinde Tarsus adına TARZ, ΤΕΡΣΙ ve ΤΕΡΣΩΝ olarak yer verildiği anlaşılmaktadır. Tarsus isminin menşei ile ilgili olarak bu şekilde çeşitli rivayetler olmakla birlikte bu konudaki yaygın olan görüş eski Kilikya tanrısı Tarhon veya Tarkon'dan gelmiş olabileceğidir. Daha sonra Tarsus isminin Asurice Tarzi, Aramice 'de Tarz Yunancada 'da Tarsos ve Latince'de günümüzde kullandığımız şekilde, Tarsus olarak geçtiği kabul

⁷ Ali Sinan Bilgili, **Osmanlı Döneminde Tarsus Sancağı ve Tarsus Türkmenleri**, T.C. Kültür Bakanlığı Yayınları, Ankara 2001, s. 411.

⁸ Uğuz, **I. Meşrutiyet'ten Cumhuriyet'in İlk Yıllarına Tarsus (1876-1926)**, s. 4.

⁹ Bilgili, **a.g.e.**, s. 17.

¹⁰ Ahmet Ünal, **Hititler Devrinde Anadolu III**, Arkeoloji ve Sanat Yayınları, İstanbul 2005, s. 140.

¹¹ L. Gürkan Gökçe, **Asurlular**, Bilgin Kültür Sanat Yayınları, 2015, s. 148.

¹² Ali Sinan Bilgili, "Tarsus", **Türkiye Diyanet Vakfı İslam Ansiklopedisi (DİA)**, C. 40, İstanbul 2011, s. 111. Strabon, **Antik Anadolu Coğrafyası**, (Çev. Adnan Pekman), İstanbul 2002, Kitap: XII-XII-XII-XIV, Arkeoloji ve Sanat Yayınları, s.244.

¹³ Ksenophon, **Anabasis**, (Çev. Eyüp Benlipğlu), Kumsaati Yayınları, İstanbul 2013, s.16, 24.

edilmektedir¹⁴. Bütün bu veriler Tarsus isminin ortaya çıkışından günümüze kadar ya hiç değişmeden ya da çok az bir değişikliklerle geldiğini göstermektedir.

Tarsus'un ne zaman ve nasıl kurulduğu hakkında da birçok farklı görüş mevcuttur. Tarsus'un kuruluşunun Neolitik dönemlere kadar uzandığı Gözlükule'de yapılan kazılarda ortaya çıkarılmıştır¹⁵. Strabon, Tarsus şehrinin Asur Hükümdarı olan Sardanapal tarafından kurulduğunu belirtmektedir¹⁶. Asurlulardan sonra Tarsus şehri, sürekli olarak hâkimiyet mücadelelerine sahne olmuş ve sırası ile Fenikeliler, Pers İmparatorluğu, Makedonyalılar, Selevkiler, Mısır ve Romalıların idaresine girmiştir¹⁷.

Tarsus, M.Ö. 360-350 yılları arasında yerli Syennesis hanedanlığının merkezi durumdadır. Perslerle girilen savaşlar neticesinde bölge Pers hâkimiyetine girmiştir. M.Ö 450-400 yılları arasında Tarsus'ta basılmış olan sikkelerin üzerinde Pers giyimli ve atlı tasvirlerle rastlanmıştır. M.Ö. 521'de Pers Kralı Dareios, tarafından Kilikya satraplıklara bölünerek yönetilmiştir. Bu dönemde Tarsus, yönetimi Syennesis hanedanlığına bırakılmış olan dördüncü Kilikya satraplığının merkezi olup farklı bir statüye sahip durumdadır¹⁸. M.Ö. 333 yılına gelindiğinde ise; Tarsus, savaş yapılmadan Makedonlara bırakılmış ve İskender bu satraplığa Balakros'u tayin etmiştir. Daha sonra Selevkiler ve Mısırlılar arasında mücadelelere sahne olan bu bölge kısa bir süre Mısır hâkimiyetinde kalsa da ardından tekrar Selevkilerin eline geçmiştir¹⁹.

M.Ö. 66 yıllarında Kilikya Roma vilayeti olunca, Tarsus'ta buranın merkezi olmuştur²⁰. Bu dönemin ardından İslamiyet'in yayıldığı ilk zamanlarda diğer Anadolu topraklarında olduğu gibi Tarsus şehri de Sasaniler'in saldırılarıyla karşı karşıya kalmıştır. Bizans İmparatoru Herakleios, Sasani ordusunu 627 yılında

¹⁴ Uğuz, I. **Meşrutiyet'ten Cumhuriyet'in İlk Yıllarına Tarsus (1876-1926)**, s. 4.

¹⁵ Goldman H., *Excavation At Gözlükule, Tarsus II., From The Neolithic Through The Bronze Age*, Princeton University Press, 1956, s. 1 vd.

¹⁶ Strabon, **Coğrafya**, (Çev. Adnan Pekman), İstanbul 1981, Kitap XVI, Bölüm II-IV, s. 55.

¹⁷ Bilgili, **Osmanlı Döneminde Tarsus Sancağı ve Tarsus Türkmenleri**, s. 1.; Veli Sevim , "Anadolu'da Pers Egemenliği", **Anadolu Uygarlıkları Ansiklopedisi**, C. 2, Görsel Yayınlar, 1982, s. 268 vd.; Mehmet Özsait, "Anadolu'da Roma Egemenliği", **Anadolu Uygarlıkları Ansiklopedisi**, C. 2, Görsel Yayınlar, 1982, s.326 vd.

¹⁸ Mehmet Kurt, "M.Ö. VI. V. Yüzyıllarda Kilikya Bölgesi=Küresel Güçler ve Syennesis Krallığı", **Uluslararası Tarih ve Sosyal Araştırmalar Dergisi**, S. 13, 2015, s. 311-313.

¹⁹ Bilgili, **a.g.e.**, s. 19.

²⁰ Darkot, **a.g.e.**, s. 19.

Ninevâ'da (Ninova) mağlup etmiş ve Tarsus dâhil olmak üzere Anadolu, Suriye, Filistin ve Mısır'ı tekrar Bizans topraklarına dâhil etmiştir²¹.

İslam Devleti'nin ortaya çıkmasından sonra yapılan cihat amaçlı fetihler kapsamında kuzeye doğru seferler düzenlenmiştir. İslam orduları Yermük Savaşı ile önce Suriye topraklarına kadar ilerlemiş ardından da Anadolu topraklarına yönelmiştir. İlk olarak 636-637 yıllarında, Ebu Ubeyde'nin komutanlarından Meysere b. Mesrük emrindeki askerlerle Tarsus'u fethetmiştir²². Bu dönemde yapılan akınlar bölgeyi tanımak açısından faydalı olmakla birlikte, kalıcılık sağlayamamıştır²³.

Emevi Devletinin kurulmasıyla (H.41/M.661) Anadolu'ya daha planlı akınlar yapılmaya başlanmıştır. 673 yılına gelindiğinde ise Muhammed bin Malik tarafından Tarsus ele geçirilmiştir. Bu bölgede *avâsım* denilen müstakil askeri bölgeler oluşturulmuş ve Tarsus önemli avasım şehirlerinden biri olmuştur²⁴. Abbasiler döneminde ise; şehir Harun Reşit'in emri ile onarılmış ve buraya Horasan'dan getirilen Müslümanlar yerleştirilmiştir²⁵.

Abbasi halifeleri olan Memun (813-833) ve Mu'tasım dönemlerinde (833-842) İslam-Bizans mücadeleleri devam etmiştir. Tarsus ve Gülek Boğazı, Abbasi ordusunun hareket merkezi olarak kullanılmıştır. Bu dönemde Abbasi ordusunun çoğunluğu Türklerden oluşturmaktadır. Sınırdaki şehirlerin yönetimi de Türk komutanlarına verilmiştir. Tarsus'a verilen en meşhur Türk komutan Yazman'dır. Yazman, Halife Mu'temid devrinde (870-892), 882-891 yıllarında Tarsus'u önce yarı müstakil bir emirlik olarak yönetmiş ve daha sonra Bizans ile olan mücadelelerde kazandığı başarılarından dolayı şehrin yönetimi tam olarak Yazman'a verilmiştir. Yazman'dan sonra Tarsus emirliği Tolunoğlu Muhammed b. Musa'ya verilmiş²⁶ olup sonrasında şehir İhşitler ve Hamdânîlerin egemenliği altına girmiştir. Bizans ile yaptığı mücadeleler ile tanınan Halep Hamdânî Hükümdarı Seyfüddevle, Bizans imparatoru II. Nikephoros Phokas'ın kardeşi Leon ve Domestikos Ioannes Çimiskes'e karşı gerçekleştirdiği Çukurova seferinden sonra Tarsus Bizans'ın eline geçmiştir²⁷. Anadolu Selçuklu Sultanı Süleyman Şah, 1082 (475) yılında Çukurova

²¹ Saim Yılmaz, "Tarsus'un Müslümanlar Tarafından Fethi", **Çukurova Üniversitesi İlahiyat Fakültesi Dergisi**, S. 10(1), s.88.

²² Yılmaz, **a.g.e.**, s.102.

²³ Yusuf Halaçoğlu, "Adana", **Türkiye Diyanet Vakfı İslam Ansiklopedisi (DİA)**, C.I, İstanbul 1988, s. 349.

²⁴ Bilgili, **Osmanlı Döneminde Tarsus Sancağı ve Tarsus Türkmenleri**, s. 20.

²⁵ Darkot, **a.g.e.**, s.19.

²⁶ Bilgili, **a.g.e.**, s.21.

²⁷ Bilgili, "Tarsus", s. 112.

(Kilikya)ya gelerek Tarsus'u ele geçirilmiş, 1083 (476) yılında ise Adana, Masisa, Anazarba ve tüm Kilikya'yı hakimiyeti altına almıştır. Süleyman Şah Tarsus'un fethettikten bura için kadı İbn Ammâr'dan, kadı ve hatip talep etmiştir²⁸. Fakat şehir, 1097 yıllarında Haçlılar tarafından tekrar alınmıştır. Bu tarihlerden sonra Tarsus, Bizans, Haçlılar ve Ermeniler arasında mücadelelere sahne olmuştur. III. Haçlı ordusu ile Alman İmparatoru Friedrich Barbarossa 1190 yılında Tarsus'a girdiği sırada burası Ermenilerin elinde bulunuyordu. Şehrin başında bulunan II. Leon Haçlılara bağlılığını bildirdi²⁹. 1198 yılında II. Leon burada Armenia tacını giyerek krallığını ilan etti ve prensliğin merkezini Tarsus'tan Sis'e taşıdı. Ermeni krallığının en parlak dönemi I. Hetum zamanında (1219/1270), Sâhip Şemseddin İsfahânî komutasındaki Selçuklu kuvvetleri, Tarsus'u kuşaltmış ancak başarılı olamamıştır. Ardından 1243 yılında yapılan Köseadağ Savaşı ile şehir Moğollar tarafından kuşatılmıştır. Selçuklular bölgede iyice güçsüzleşince Tarsus'taki Ermeni krallığı Moğollara tabi olmuş ve Memlûklüler bölgeye gelene kadar Moğol hâkimiyeti devam etmiştir³⁰.

Abbasi Devletinin Mısır'da siyasi etkinliğinin azalmasından sonra Mısır'da Memlûk Devleti kurulmuştur. Memlûklüler, hâkimiyet alanlarını genişleterek Çukurova bölgesine kadar ilerlemiş ve Sultan Baybars 1297, 1322 ve 1334 yıllarında düzenlediği seferler ile Kilikya Ermeni Devletinin bu bölgede zayıflatmayı başarmıştır. Ayrıca yine Adana ve Çukurova bölgesinde bir Türkmen Beyliği olarak kurulan Ramazanoğulları (1352-1608) ve bunlara bağlı bulunan Varsak Türkleri bu bölgede faaliyetlerde bulunarak Türk nüfuzunun artmasında önemli katkı sağlamışlardır³¹.

Memlûklerin Halep Valisi Seyfeddin Beg-Temür el-Harizmî, 1360 yılında Türklerin de yardımını alarak Adana ve Tarsus'u fethetmiş ve bölgedeki Ermeni varlığına son vermiştir. Sonrasında Tarsus, Memlûklülerin Halep Vilayetine bağlı Çukurova'daki uç valilikten biri olmuştur³². Bu valilik bir taraftan Çukurova'daki

²⁸ Osman Turan, **Selçuklular Zamanında Türkiye**, Ötüken Neşriyat, İstanbul 2011, s. 98.; Ali Sevim, "Süleyman Şah I", **İA**, C. 38, İstanbul 2010, s.104.

²⁹ Darkot, **a.g.e.**, s. 24.

³⁰ Uğuz, **I. Meşrutiyet'ten Cumhuriyet'in İlk Yıllarına Tarsus (1876-1926)**, s. 15.

³¹ Uğuz, **a.g.e.**, s.16; Faruk Sümer, "Ramazanoğulları", **İA**, C.39, İstanbul 2007, s. 442; İsmail Yiğit, "Memlûkler", **İA**, C. 29, s. 91.

³² Yılmaz Kurt, "Ramazanoğulları Beyliği", **Türkler**, C. 6, Yeni Türkiye Yayınları, Ankara 2002, s. 816.

Türkmenleri kontrol altında tutarken aynı zamanda Karamanlıların da Kilikya'ya inmesini engelleyerek tampon bölge vazifesi görüyordu.³³

Halep valisinin bölgeyi fethi ile birlikte Tarsus'a Oğuzların Üç Ok koluna mensup Yüreğir, Kınık, Bayındır, Salur ve İğdir boyları ile Bozok koluna mensup Dodurga ve Kargın gibi birçok Türkmen boyu yerleşerek bölgenin Türkleşmesi ve İslamlaşmasını hızlandırmıştır³⁴.

Tarsus bu dönemden sonra Memlük, Karaman ve Ramazanoğulları arasındaki geçen mücadelelere sahne olmuştur. Karamanlılar, Varsaklar üzerindeki nüfuzlarını arttırıp onlarla birlikte Çukurova'da etkin olabilmek için Ramazanoğulları ve Memlükler ile mücadeleye başlamışlardır. Tarsus şehri birçok kez el değiştirmiştir. 1456 yılında son kez Karaman hâkimiyetine giren Tarsus, 1457 yılında Ramazanoğulları ve Memlüklüler tarafından geri alınmıştır. Ardından da 1470 yılında Adana ve Sis ile birlikte Dulkadirli Şehsuvar Bey tarafından ele geçirildi³⁵.

Fatih Sultan Mehmet, 1483'te Karaman Beyliğine son vererek Karaman ilini bir Osmanlı eyaleti yapmıştır. Sultan Mehmet'in bu hareketi Çukurova bölgesindeki Karaman-Memlükler mücadelesini, Osmanlı-Memlük mücadelesine çevirmiştir³⁶. II. Beyazıt Devrine gelindiğinde ise Osmanlılar, Adana ovasına kadar inmiştir. Karagöz Mehmed Paşa Tarsus, Adana ve diğer şehirleri alarak burayı yönetmeleri için Musa ve Ferhat Beyleri göndermiştir. Memlüklüler, Osmanlıların bu ilerleyişini Suriye için bir tehdit olarak görmüş ve Osmanlılara karşı bölgenin kontrolünü kaybetmemek adına mücadeleye başlamıştır. 1485/1491 yılları arasında yapılan savaşta Memlükler Tarsus'u Osmanlılardan almış, fakat bu durum kalıcı olmamıştır. Tarsus, bu şekilde birkaç kez el değiştirmek zorunda kalmıştır³⁷. Daha sonra Yavuz Sultan Selim, 1516 yılında Mercidabık ve 1517 yılında Ridaniye savaşlarıyla Memlük Devletine son vererek Çukurova'yı almıştır. Böylece Tarsus'ta kalıcı olarak Osmanlı egemenliği altına girmiştir³⁸.

³³ Bilgili, **Osmanlı Döneminde Tarsus Sancağı ve Tarsus Türkmenleri**, s. 25.

³⁴ Kurt, **a.g.e.**, s.816.

³⁵ Bilgili, **a.g.e.**, s.27.

³⁶ Abdullah Poş, "Osmanlı Döneminde Tarsus (1516-1923)", **Ç.Ü. İlahiyat Fakültesi Dergisi**, Cilt 5, S.1, Ocak-Haziran 2005, s. 247.

³⁷ Darkot, **a.g.e.**, s.22.

³⁸ Abdullah Poş, **a.g.e.**, s. 247; Bilgili, **a.g.e.**, s.31.

Tarsus'un Osmanlı hâkimiyetine girdikten sonra Çukurova'nın idaresi edilmesi ve sefer sırasındaki yardımlarından ötürü bölge, Ramazanoğulları Beyliğine verilmiştir.³⁹.

Tarsus, Osmanlı hâkimiyetinde olduğu dönemde Adana ile birlikte 1833-1840 yılları arasında devlete isyan eden Mısır Valisi Mehmet Ali Paşa tarafından işgal edilmiştir. Birinci Dünya savaşından sonra Çukurova'daki diğer şehirler gibi Tarsus'ta Fransız işgaline uğramıştır. Bu işgal 1921 Ankara Anlaşmasına kadar devam etmiştir⁴⁰.

Eski çağlardan beri önemli bir merkez olan Tarsus, özellikle sahip olduğu coğrafi konumu nedeniyle, birçok defa hâkimiyet mücadelelerine sahne olmuş, işgal edilmiş ve el değiştirmiştir. Bu nedenle defalarca tahrip olan şehir, her fırsatta tekrar ayağa kaldırılarak günümüze kadar ulaşmayı başarmıştır.

1.3. Tarsus'un İdari Yapısı

Yavuz Sultan Selim'in Mısır Seferi (1516-1517) neticesinde Ramazanoğullarından Adana, Tarsus ve çevresinin, Memlûklerden ise Cezire, Suriye, Filistin, Mısır ve Hicaz'ın alınmasıyla Asya ve Afrika topraklarında Osmanlı hâkimiyet alanı oldukça genişlemiştir⁴¹.

Çukurova bölgesi, Osmanlı hâkimiyetine girdikten sonra bu bölgenin mevcut siyasi ve idari teşkilatı değiştirilmemiş, sadece önemli bölgeler sancak adı altında teşkilatlandırılarak idari sistemdeki yerini almıştır. Bunlar; Adana, Sis, Özer ve Tarsus Sancaklarıdır. Tarsus ve Sis, Memlûk döneminde doğrudan merkezden atanan ve *Naibi Saltanat* ya da *Melikülümera* adı verilen valiler tarafından yönetiliyordu⁴². Tarsus, bu düzenleme ile yeni tesis edilen Arap Vilayetine bağlanmıştır. O dönemde Arap Vilayeti, Memlûk niyabet teşkilatı örnek alınarak, Halep ve Şam niyabetleri olarak iki idari birimden oluşmaktadır. 1522/23 yıllarında Tarsus Sancağı, Şam Beylerbeyliği'ne bağlanmıştır. 1526 yıllarında ise; Tarsus, Adana, Üzeyir ve Sis, bu vilayetten ayrılarak "Çukurâbâd Vilayeti" adında yeni oluşturulan bir vilayete bağlanmış olduğu görülmektedir. Ancak bir süre sonra Halep

³⁹ Faruk Sümer, "Çukur-ova Tarihi'ne Dair Araştırmalar (Fetihten XVI. Yüzyılın İkinci Yarısına Kadar)", **DTCF Tarih Araştırmaları Dergisi**, C.I, S. I, Ankara 1964, s. 56-57.

⁴⁰ Bilgili, **Osmanlı Döneminde Tarsus Sancağı ve Tarsus Türkmenleri**, s. 32.

⁴¹ İ.Hakkı Uzunçarşılı, **Büyük Osmanlı Tarihi**, Türk Tarih Kurumu Yayınları, C.II, s. 306.

⁴² F. Sümer, **a.g.e.**, s.27; İ. Hakkı Uzunçarşılı, **Osmanlı Devleti Teşkilâtına Medhal**, Türk Tarih Kurumu Yayınları, Ankara 1988, s. 392.

Vilayetinin müstakil hale getirilmesi ile bu sancaklarla tekrar Halep Vilayetine bağlanmıştır⁴³.

Tarsus Sancağı bu tarihten sonra kısa bir dönem Karaman ve Zülkadriye'ye bağlanmış olmakla birlikte, 1571 yılında Kıbrıs'ın fethine kadar Halep Vilayetine bağlı sancak merkezi olmuştur. Daha sonra Alâiye, Sis, İç-il sancakları ile yeni kurulan Kıbrıs Beylerbeyliği'ne dâhil edilmiştir⁴⁴. 1576-1586 tarihleri arasında muhtelif kayıtlarda, Karaman Vilayeti bölümünde Tarsus'un Karaman'a bağlı olduğu bildirilmektedir. 1573-1589 tarihli Maliyeden Müdevver bir defterde Tarsus'un Kıbrıs'a bağlı olduğu yazılmıştır. Tarsus, İç-il, Alâiye ve Sis Sancakları idarî taksimatta Kıbrıs'a bağlı olmakla birlikte, Anadolu'da yer aldığı için, bazı durumlarda Karaman Eyaleti'ne tabi olarak gözükmektedir. Bunun nedeni Tarsus'ta bulunan tımarlı sipahilerin, savaş zamanında gerekli görüldüğünde Karaman Beylerbeyliğine katılabilmeleri içindir⁴⁵.

1632 yılında Adana Beylerbeyliği kurulunca Tarsus buraya bağlanmıştır. 1653 yılında Adana'dan ayrılıp Kıbrıs'a bağlansa da, 1735/1832 yılları arasında tekrar Adana'ya bağlanmıştır⁴⁶. 1832 yılına gelindiğinde ise; Kavalalı Mehmet Ali Paşa, Belen'de Serdar-ı Ekrem Hüseyin Paşa komutasındaki Osmanlı ordusunu yenerek Adana ve çevresini işgal etmiştir⁴⁷. 15 Temmuz 1840 tarihinde Mehmet Ali Paşa ve Osmanlı Devleti arasında imzalanan Londra anlaşması ile Tarsus, tekrar Osmanlı egemenliği altına girmiştir⁴⁸.

1864 yılında çıkarılmış olan ve 1867 yılında ise bazı değişikliklere uğrayan Vilayet Nizamnamesi ile Tarsus, sancak olmaktan çıkarılmış, Adana Sancağına, kaza statüsü ile bağlanmıştır. Adana ise; 1867 yılında Halep Vilayetine bağlı bir sancak yapılmıştır. 1877 yılına gelindiğinde; Adana, Halep Vilayetinden ayrılarak yeniden müstakil bir sancak haline getirildi. Tarsus ile birlikte, özellikle yüzyılın ikinci yarısında sahip olduğu limanı sayesinde hızlı bir gelişme gösteren Mersin şehri de bu dönemde Adana'ya bağlı birer merkez merkezi yapıldı⁴⁹.

⁴³ Bilgili, **Osmanlı Döneminde Tarsus Sancağı ve Tarsus Türkmenleri**, s. 33-34.

⁴⁴ Bilgili, **a.g.e.**, s. 33-34; Uğuz, **I. Meşrutiyet'ten Cumhuriyet'in İlk Yıllarına Tarsus (1876-1926)**, s. 45; Darkot, **a.g.e.**, s. 22.

⁴⁵ Bilgili, **a.g.e.**, s. 35-36; Uğuz, **a.g.e.**, s. 45; Darkot, **a.g.e.**, s. 22.

⁴⁶ Poş, "Osmanlı Döneminde Tarsus (1516-1923)", s. 260-261.

⁴⁷ Hikmet Öz, **Tarsus Tarihi**, Aren Tanıtım, Tarsus 2007, s.114.

⁴⁸ Ahmet Akgündüz-Yaşar Baş-Rahmi Tekin- Osman Kaşıkçı, **Arşiv Belgeleri Işığında Tarsus Tarihi ve Eshâb-ı Keyf**, Tarsus Ticaret ve Sanayi Odası Yayınları, İstanbul 1993, s. 119.

⁴⁹ Uğuz, **a.g.e.**, s.46.

Mersin, daha önceki dönemlerde Tarsus Sancağına bağlı bir köy durumunda iken, liman ticareti sayesinde ekonomik açıdan hızlı bir gelişme kaydederek, 1888 tarihinde Adana Vilayetine bağlı sancak merkezi haline getirilmiştir. Ticari açıdan arka planda kalan Tarsus ise Mersin'in bir kazası olmuş ve Cumhuriyet dönemine kadar bu durum devam etmiştir⁵⁰. Cumhuriyet döneminde; Mersin (İçel), Vilayet merkezi yapılmış, Tarsus'ta buraya bağlanan bir ilçe merkezi haline getirilmiştir. Bu idari düzenleme günümüzde de bu şekilde devam etmektedir⁵¹.

1.4. Tarsus'un Kültürel Yapısı

Anadolu toprakları, insanoğlunun ilk yerleşim yerlerinden biridir. Birçok uygarlığı üzerinde barındıran bu coğrafya, geçmişten günümüze tarihi kültürel zenginliğin oluşmasına katkıda bulunarak bu kültürel mirası gelecek nesillere aktarmada köprü görevini üstlenmiştir⁵². Tarsus şehri Anadolu'nun kültürel mirasına katkıda bulunan, yaşatan ve günümüze kadar taşıyan önemli şehirler içerisinde yer almaktadır.

Tarsus şehrine ait ilk yaşam kalıntıları 1934-1949 yılları arasında Amerikalı Arkeolog Prof. Hetty Goldman tarafından Gözlükule'de yapılan kazılarla ortaya çıkmıştır. Kazı esnasında çıkan araç-gereklere, Kilikya halkının bu dönemlerde ekonomik ve ticari faaliyetlerde bulunduğu anlaşılmaktadır. Ayrıca bu kazı ile neolitik döneme ait kültür kalıntılarına da rastlanmıştır⁵³.

Bu bölgede yaşamış en eski uygarlık Hititlerle akraba olan Luvi'lerdir (M.Ö.2000)⁵⁴. Daha sonra Kizzuwatna (Kilikya), Seyennesis (M.Ö.401), Pers İmparatorluğu, Makedonlar ((M.Ö. 333), Selevki (M.Ö. 323), Mısır (M.Ö. 246), Roma-Kilikya (M.Ö. 66), Sasaniler (M.S. 260), tekrar Roma İmparatorluğu (M.S. 395) gibi pek çok krallığa ev sahipliği yapmıştır⁵⁵. Ayrıca Bizans döneminde havari Saint Pavlus'un Tarsuslu olması bu şehrin önemini daha da artmıştır. Yine İslam kültürünün Anadolu'ya yayıldığı dönemlerde Müslümanlar tarafından ilk fethedilen yerler arasında bulunan Tarsus, İslam kültürüne de önemli katkılar sağlamıştır⁵⁶.

Anadolu Selçuklu Sultanı Süleyman Şah'ın, 1082 yılında Çukurova'ya girerek Tarsus'u fethetmesinden sonra, Anadolu'ya gelen Türkmenlerden bir kısmı

⁵⁰ Bilgili, **Osmanlı Döneminde Tarsus Sancağı ve Tarsus Türkmenleri**, s. 38.

⁵¹ Akgündüz, **a.g.e.**, s. 120.

⁵² Tülay Öcal, **a.g.e.**, s. 336.

⁵³ Öz, **Tarsus Tarihi**, s. 7-8.

⁵⁴ Bilgili, "Tarsus", s. 111.

⁵⁵ Bilgili, **Osmanlı Döneminde Tarsus Sancağı ve Tarsus Türkmenleri**, s. 18-19.

⁵⁶ Bilgili, "Tarsus", s. 111.

Tarsus ve çevresine yerleştirilmiştir. Bu bölgeye yerleşen Üçok boyunun en kalabalık grupları Yüreğir, Kınık, Salur, Bayındır, Kuş Temirli, Esenlu, Çavuşlu, Ceritler, Elvanlu, Çaparlu ve Iğdır boylarıdır. Varsak boyları özellikle Silifke bölgesine yerleşmiştir⁵⁷. Bu göçler ile Tarsus'un etnik yapısında Türklerin önemli yer tutmaya başladığı, bu durumun da şehrin kültürel yapısına etki ettiği söylenebilir.

Osmanlı dönemine gelindiğinde, Tarsus'ta Türk-İslam kültürü hâkim olmakla birlikte, bunun yanında farklı etnik grupların ve dinlerin bir arada yaşadığı görülmektedir. Bu dönemde Tarsus, Müslüman ve Gayrimüslim olarak kendi kültür ve inancını istediği gibi bir arada yaşama özgürlüğüne sahip insanların yaşadığı bir yerdi⁵⁸. XIX. yüzyılda birçok Anadolu şehrinde olduğu gibi demografik yapıyı etkileyen bazı hadiseler meydana gelmiştir. Bunların en önemlisi şüphesiz Balkanlardan ve Kafkasya'dan yapılan göçlerdir. Osmanlı Devleti'nin yüzyılın ortalarından itibaren Kafkaslarda ve Balkanlarda kaybettiği topraklarda yaşayan Türk ve Müslüman nüfus can güvenliği için Anadolu'ya göç etmek durumunda kalmıştır. Çukurova bölgesi elverişli iklimi ve verimli topraklara sahip olması sebebiyle bu süreçte en çok göç alan merkezlerden biri olmuştur. Tarsus ve çevresi de devletin iskân politikası dâhilinde önemli bir iskân merkezi hâline gelmiştir⁵⁹.

Bu dönemde ilk büyük göç, Kırım savaşı ve sonrasında yaşanmıştır. 1859–1861 yılları arasında Kırım ve Kafkaslardan, Anadolu'ya gelen Çerkez, Nogay ve Tatarlardan bir kısmı Adana Vilayetine yerleştirilmiştir.⁶⁰ Ardından 1877-1878 Osmanlı Rus Savaşı ile birlikte yeni bir göç dalgası başlamış ve bu dönemde de Adana Vilayeti dâhiline muhacirler yerleştirilmiştir⁶¹. Tarsus'a da Çerkezler ve Nogaylardan oluşan muhacir kabileleri gelmiş ve bunlar, Tarsus'a bağlı köylere ikişer, üçer hane olarak dağınmış şekilde yerleştirilmişlerdir. Çerkezlerin toplu olarak yerleştirildiği tek köy ise günümüzde adı Atlılar olarak bilinen ve Mersin'e bağlı olan Sadiye Köyü'dür⁶².

Tarsus'a göç eden diğer bir topluluk ise Afganlardır. Afganların geldikleri tam olarak bilinmemekle birlikte 1850-1859 yılları arasında gelmiş olabilecekleri düşünülmektedir. Afganlıların oturduğu mahalleye 1894 yılında resmi bir mahalle statüsü verilmiştir. Bu tarihte 74 hanede toplam 200 Afganlı muhacir olduğu

⁵⁷ Öz, a.g.e., s. 89.

⁵⁸ Hikmet Öz, **Bilinmeyen Tarsus**, Kültür Bakanlığı Yayınları, Ankara 1998, s. 38-39.

⁵⁹ Uğuz, **Meşrutiyet'ten Cumhuriyet'in İlk Yıllarına Tarsus (1876-1926)**, s. 98.

⁶⁰ Uğuz, a.g.e., s. 99.

⁶¹ Uğuz, a.g.e., s. 99.

⁶² Uğuz, a.g.e., s. 103.

bilinmektedir⁶³. Tarsus ve çevresine yapılan diğer bir göç ise 1897 Türk-Yunan savaşından sonra yaşanmıştır. Bu dönemde Girit'ten Anadolu'ya gelen muhacirlerin önemli iskân alanlarından biri yine Tarsus ve çevresi olmuştur. Bu muhacirler, Tarsus'un Hebilli, Sucular, Bilalidere ve Pirice Yenisaz köylerine ve Tarsus merkeze yerleştirilmiştir⁶⁴.

Tarsus'ta ayrıca Müslüman ahali içerisinde önemli bir kesimi oluşturan Nusayriler sosyal ve kültürel hayatta da şehrin belirleyici unsurlarından biri olmuşlardır. XIX. yüzyılda şehrin merkezindeki birkaç mahalle ile şehrin güneyine doğru ovada yer alan bazı köylerde yaşamakta olan Nusayriler, bu dönemde Tarsus'un toplam nüfusunun yaklaşık 1/3'ünü oluşturmaktaydılar⁶⁵.

Tarsus'un özellikle XIX. yüzyılın ikinci yarısından itibaren aldığı göçlerin toplum yapısını, sosyal, kültürel ve ticari boyutlarda etkilediği görülmektedir. Bölgeye iskânı gerçekleştiren nüfusun yaşam koşullarını sağlayabilmesi amacıyla mevcut yapıya uyum sağlama çabasına girdiği ve yerleşik unsurun kültürüne birçok alanda katkıda bulunduğuna hiç şüphe yoktur. Tarsus'ta Müslüman olmayan en büyük topluluk ise Ermenilerdir. Rumlar ve Yahudiler ise daha az olmakla birlikte şehrin önemli renkleri arasında yer almaktadır. Tarsus'ta var olan ve şehrin sosyo-ekonomik ve kültürel yapısına önemli katkılar sağlayan bu etnik çeşitliliği Osmanlı Devletinin, Müslüman olmayan vatandaşlarına karşı, izlediği dini hoşgörü politikası ile açıklamak mümkündür.

Tarsus, yüzyıllarca canlı bir ticari merkez olmuştur. Hiç kuşkusuz bunun sebebi; Çukurova'nın en eski şehirlerinden biri olması ve önemli ticaret yolları üzerinde bulunmasıdır. Bu önemli ticaret yollarından birisi Halep'ten başlayarak Gülek Boğazından geçen ve Toroslara aşan, Anadolu'yu boydan boya geçerek ve İstanbul'a kadar uzanan kervan yoludur⁶⁶. Aynı zamanda Antik dönemlerde Tarsus'un en önemli nehirlerinden olan Kydnos nehrinin döküldü Rhegma gölü, daha ağzı kapanıp bir göl haline gelmeden önce şehrin limanı durumundaydı ve ticari imkânlar sağlıyordu⁶⁷.

⁶³ Uğuz, **Meşrutiyet'ten Cumhuriyet'in İlk Yıllarına Tarsus (1876-1926)**, s. 112.

⁶⁴ Songül Ulutaş, **19. Yüzyılda Tarsus'ta Ekonomik ve Sosyal Yaşam (1856-1914)**, Tarsus Ticaret ve Sanayi Odası Yayınları/2, Mersin 2015, s. 282.; Uğuz, **a.g.e.**, s. 112-113.

⁶⁵ Uğuz, **a.g.e.**, s.161.

⁶⁶ Akgündüz, **a.g.e.**, s. 299.

⁶⁷ W. M. Ramsay, **Tarsus (Aziz Pavlus'un Kenti)**, Çev. Levent Zorluoğlu, Türk Tarih Kurumu, Ankara 2000, s. 25-26.

XIX. yüzyılda Çukurova bölgesinin ekonomik değeri yüksek olan pamuk üretiminde önem kazanmasıyla, tarım bölgede önemli bir mali kaynak haline gelmiştir. Tarsus'un, verimli bir ovada yer alması, tarım potansiyelinin ön plana çıkmasını sağlamıştır. Bu durum sanayiye de etkilemiş, Tarsus'ta sanayileşme ilk olarak tarımsal alanda başlamıştır. XIX. yüzyılın ikinci yarısından itibaren Tarsus'ta yerli ve yabancı sermayeli sanayi kuruluşları tesis edilmeye başlanmıştır. Çırçır, tekstil, un ve yağ sanayisi önde gelen üretim sektörlerinden olmuştur⁶⁸.

Tarsus tarihi süreç boyunca birçok devletin hâkimiyet sürdüğü bir bölge olmuştur. Tarsus'un istenilen bir yer olması devletlerarasında yaşanan mücadelelerinde çok olmasına sebep olmuştur. Bu süreç boyunca şehir birçok savaş ve yıkıma maruz kalmıştır. Buna rağmen şehirde kültür miras olarak günümüze kadar gelmeyi başarmış birçok tarihi yapı bulunmaktadır. Şehirde bulunan Antik döneme ait tek eser, Mersin yolu üzerindeki "Antik Kent Kapısı"dır. Osmanlı döneminde denize açıldığı için "Babül Bahr" denilen bu kapı günümüzde "Kleopatra Kapısı" olarak da adlandırılmaktadır⁶⁹.

Tarsus'a ait önemli tarihi yapılardan birisi de şehrin adını alan kaledir. Tarsus kalesinin tam olarak ne zaman inşa edildiği bilinmemektedir. Tarihi boyunca birçok kez yıkılmış ve yeniden onarılmış olan bu kale, son olarak 1832 yılında buraya gelen Mısırlı Mehmet Ali Paşa tarafından tahrip edilmiş ve bundan sonra bir daha onarım görmemiş olup, XIX yüzyılın sonlarına doğru iyice harabeye dönmüş ve günümüzde ortadan kaybolmuştur⁷⁰.

Tarsus'un en önemli yapılarından biri Camiunnur (Ulu Cami)'dur. İlk temeli 787/788 yıllarında atılmış olup Halife Memun, Şit Peygamber ve Lokman hekimin kabirleri buradadır. Başka önemli bir yapı ise; Cami-i Atik (Eski Cami)'tir. 1360 yılında Seyfeddin Begtemur tarafından kiliseden camiye çevrilmiştir. Bunun dışında yine Hz. Danyal Türbesi, Makam-ı Şerif Cami, Bilal Habeş Türbesi, Çakmakkiye (Debbağhane) Medresesi, Ashab-ı Keyf Mağrası, Kleopatra Kapısı, Roma Hamamı, Donuktaş, Gözlükule, Saint Paul Kapısı⁷¹, Kırkkaşık Çarşısı bölgenin diğer önemli tarihi kültürel yapılarındandır⁷².

⁶⁸ Uğuz, I. **Meşrutiyet'ten Cumhuriyet'in İlk Yıllarına Tarsus (1876-1926)**, s. 287.

⁶⁹ Öz, **Bilinmeyen Tarsus**, s. 11.

⁷⁰ Uğuz, **a.g.e.**, s. 21.

⁷¹ Bilgili, "Tarsus", s. 112-113.

⁷² Öz, **a.g.e.**, s. 34.

Tarsus'un kültür yapısının oluşmasında ve şekillenmesinde etkili olan diğer bir unsur hiç şüphesiz eğitimidir. İslam dünyasında ve Osmanlı Devletinde en önemli eğitim öğretim kurumları medreselerdir⁷³. Devletin kuruluşundan XIX. yüzyıla kadar eğitim, medreseler ve sıbyan mektepleri tarafında yürütülmüştür. Tanzimat Döneminde eğitim ve öğretim alanında yapılan ıslahatlar ile diğer Osmanlı şehirlerinde olduğu gibi Tarsus'ta da, Müslümanların eğitim ve öğretim kurumlarını klasik ve modern olarak ikiye ayırmak mümkündür. Klasik kurumlar içerisinde sıbyan mektepleri ve medreseler yer alırken modern eğitim kurumları olarak da ibtidailer ve rüştiyeler bulunmaktadır. Ayrıca Tarsus'ta gayrimüslimler için azınlık ve yabancı okulları da bulunmaktadır⁷⁴.

Tarsus'ta ilk kademe eğitim kurumları olan sıbyan mekteplerinin oldukça yaygın olduğu görülür⁷⁵. Devletin kuruluşundan Tanzimat'a kadar olan dönemde eğitim kurumlarının temelini oluşturan medreseler orta ve yükseköğretim kurumları olarak kabul edilmiştir⁷⁶. Medreseler, Tanzimat'tan sonra her ne kadar bu özelliğini yitirmiş olsa da, Adana Vilayet salnamelerine göre; 1881 yılında Tarsus'ta 19 medrese⁷⁷, 1902 yılında ise 36 medrese bulunmaktadır⁷⁸.

Tanzimat döneminde sıbyan mekteplerinin seviyesinde İbtidai adıyla ilköğretime yönelik modern okulların açılmasına 1869 yılında Maarif-i Umumiye Nizamnamesi ile karar verilmiştir. Tarsus'ta yeni usule göre eğitim yapan ilk mektep Tarsus Birinci Numune Mektebi adıyla açılmıştır. 1892 ve 1903 yılları arasında Tarsus'ta 17 adet İbtidai mektep açılmış olup, bazılarının ismi şöyledir; Sofulu, Sakızlı, Kızılmurad, Musalla mahallesi mektepleri, Gülşen-i edep İnas, Hamidiye, Rehber-i Füyûz, Memba-ı İrfan mektepleri. Ayrıca bu süreçte köylerde de çok sayıda ibtidai mektep açılmıştır⁷⁹.

Osmanlı Devleti, vatandaşı olan Ermeni, Rum ve Yahudi gibi etnik grupların kendi eğitim ve öğretimlerini sürdürmeleri için azınlık okulları açmasına izin vermiştir. Tanzimat'tan II. Meşrutiyet'e kadar olan dönemde, geniş imkânlarla sahip olan azınlık okulları, hızlı bir şekilde ülkenin her bir yanına yayılmıştır. Bilhassa Rum ve Ermenilere ait olan bu okullar, İtilaf devletlerinin Türkiye'yi parçalama

⁷³ Bilgili, **Osmanlı Döneminde Tarsus Sancağı ve Tarsus Türkmenleri**, s. 134.

⁷⁴ Sacit Uğuz, "Tanzimat'tan Cumhuriyet'e Modernleşme Sürecinde Tarsus'ta Eğitim", **Atatürk Üniversitesi Türkiyat Araştırmaları Enstitüsü Dergisi (TAED)**, 47, Erzurum 2012, s. 321.

⁷⁵ Uğuz, a.g.e., s. 321-322.

⁷⁶ Uğuz, "Tanzimat'tan Cumhuriyet'e Modernleşme Sürecinde Tarsus'ta Eğitim", s. 321-323.

⁷⁷ AVS, 1299, s. 42.

⁷⁸ AVS, 1320, s. 190.

⁷⁹ Uğuz, a.g.e., s. 326-327.

planına dâhil olarak misyonerlik faaliyetleri yürütmüştür. Tanzimat'tan sonra Tarsus da Ermeni, Rum ve Marunîlere ait yaklaşık olarak 10 adet okul bulunduğu tahmin edilmektedir⁸⁰.

Osmanlı topraklarında açılan diğer bir eğitim kurumu yabancı okullarıdır. Bu okulların açılma tarihi azınlık okullarından daha önceye dayanmakla birlikte aynı misyonerlik faaliyetlerini yürütmektedir. Özellikle Amerikan misyonerler okul, hastane ve yetimhaneler açarak en etkili misyoner grubunu oluşturmaktadır⁸¹.

Hristiyan âleminin havarisi olan Aziz Pavlus'un Tarsus'ta doğmuş olması sebebi ile burası Hristiyanlar için önemli bir misyonerlik merkezi olmuştur. Amerikan misyonerlerinin Tarsus'taki merkezleri St. Paul's Institute, 1888 yılında açılmış ve günümüzde Amerikan koleji olarak eğitim devam etmektedir⁸².

Bu şehirdeki eğitim kurumları, gerek milli mücadele döneminde gerekse de Cumhuriyet'in ilk yıllarında yeni düzenin oluşturulması sürecinde fikirleri ile topluma önder olan ve şehrin kültürel mirasına katkı sağlayan aydın insanlar yetiştirmede üstüne düşen vazifeyi yerine getirmiştir.

Tarsus'ta Ramazanoğullarından Kubat Paşanın adına yaptırdığı medrese, 1970 yıllarında restore edilerek müzeye çevrilmiştir. Bölgenin zengin tarihini yansıtan bazı eserler bu müzede sergilenmektedir. Bunların dışında Türk-İslam kültürü ve mimarisini yansıtan birçok tarihi yapı mevcuttur. Bunlardan bazıları Mehmed Fellah Türbesi, Küçük Minare Camii, Afgan Tekkesi, Salih Paşa Zevcesi Ayşe Sıdıka Hanım Mescit ve Kütüphanesi, Nizayi Mescidi, Meydan Çeşmesi, Akçakoca ve Keşbükü İçmeleri görülmeye değer tarihi yapılardır⁸³.

1.5. Osmanlı Devleti'nde Genel Nüfus Sayımları ve Tarsus

Nüfus, sınırları belirlenmiş bir sahanın üzerinde belli bir zaman diliminde yaşayan insan sayısına denir. Bu insan sayısı zaman içerisinde, artma, azalma veya nadiren de sabit kalma eğilimi gösterir. Nüfus miktarındaki artış, doğumlar ve dışarıdan alınan göçler ile azalma ise, ölümler ve dışarıya verilen göçler ile alakalıdır⁸⁴. Sosyal yapının ana unsuru olan nüfus, toplumun var olan niceliğini ortaya koymakla birlikte, o toplumun iktisadi, sosyal ve birçok kültürel durumunu da

⁸⁰ Uğuz, "Tanzimat'tan Cumhuriyet'e Modernleşme Sürecinde Tarsus'ta Eğitim", s. 339-340.

⁸¹ Uğuz, a.g.e., s. 341.

⁸² Uğuz, a.g.e., s. 338-342.

⁸³ Akgündüz, a.g.e., s.556.

⁸⁴ Osman Gümüşçü, **XVI. Yüzyıl Larende (Karaman) Kazasında Yerleşme ve Nüfus**, Türk Tarih Kurumu Yayınları, Ankara 2001, s. 144-148.

açıklamakta önemli bir rol oynar. Bir ülkenin veya bir yerleşim yerinin bugünkü nüfus özelliklerinin değerlendirilebilmesi için, o nüfusun tarihi süreç içerisinde geçirdiği evreleri incelemek gerekir⁸⁵.

Nüfusun, devletler ve toplumlar üzerinde böyle bir etkiye sahip olmasından dolayı, idari anlamda varlığını sürdüren tüm devlet ve toplumlar, kendi nüfusunun özellikleri hakkında nicel ve nitel tüm bilgiye sahip olmak durumundadır. Bu nedenle geçmişten bugüne dünyanın her yerinde gerek askeri, gerekse iktisadi ihtiyaçlardan ötürü, nüfus miktarını tespit etmek amacıyla nüfus sayımları yapılmıştır⁸⁶. Nüfusun belirli bir sahadaki özelliklerinin belirlenmesi ise statik bir inceleme olup bu bilgiye ancak o sahada yapılmış olan nüfus sayımı ile ulaşılır⁸⁷.

1.5.1. Klasik Dönem Nüfus Tahrirleri

Tahrir, yazma, kaydetme deftere geçirme anlamına gelir ve Osmanlı Devletinde vergilerin ve vergi verenlerin belli dönemlerde kaydedildiği defterleri ifade eder. Tahrir yapmadaki temel amaç; vergi miktarının belirlenmesi, tarım arazilerinin hesaplanması ve asker gücünün tespiti içindir. Bu sayımlar ilk önceleri arazi tahrirleri ve tapu tahriri adı altında yapılmıştır. Osmanlı Devletinin tahrir usulüne ne zaman başladığı kesin olarak bilinmemekle birlikte, XV. yüzyıla ait tahrir defterlerinin ortaya çıkmış olması bu dönemde tahririn var olduğunu gösterir⁸⁸. Bu tahrir defterinden istifade ederek ancak XVI. yüzyıl Osmanlı demografisi hakkında bazı tahminlerde bulunmak mümkündür⁸⁹. Ancak ilerleyen dönemlerde devlet kurumlarındaki bozulma⁹⁰ ve tımar sisteminin çözülmeye başlaması ile yapılan kapsamlı tahrirler de son bulmuştur⁹¹. Osmanlı Devletinin, vergileri toplamak için farklı bir sisteme geçmesinin sonucu olarak, tahrirlerin önemini kaybetmesi, XVII. ve XVIII. yüzyılda bu alandaki verilerde önemli boşlukların doğmasına neden olmuştur⁹². Ömer Lütfi Barkan'ın yaptığı araştırmalar neticesinde XVI. yüzyılda,

⁸⁵ Abdulkadir Gül, Adem Başbüyük, **Bir Tarihi Coğrafya incelemesi (Osmanlı'dan Cumhuriyet'e Erzincan Kazası)**, Salkımsöğüt Yayınevi, 1.Basım, Konya 2011, s. 159.

⁸⁶ Gül, Adem Başbüyük, **a.g.e.**, s. 159.

⁸⁷ Hüseyin Arslan, **16. Yy. Osmanlı Toplumunda Yönetim, Nüfus, İskân, Göç ve Sürgün**, 2. Baskı, Kaknüs Yayınları, İstanbul 2001, s. 83.

⁸⁸ Mehmet Öz, "Tahrir", **İ.A.**, s. 425-426.

⁸⁹ Mehmet Ali Ünal, **Osmanlı Sosyal ve Ekonomik Tarihi**, Paradigma Yayıncılık, İstanbul 2012, s. 19.

⁹⁰ Musa Çadircı, **Tanzimat Döneminde Anadolu Kentlerinin Sosyal ve Ekonomik Yapısı**, TTK. Basımevi, Ankara 1997, s. 44.

⁹¹ Numan Elibol, "Osmanlı İmparatorluğu'nda Nüfus Meselesi ve Demografi Araştırmaları", **Süleyman Demirel Üniversitesi İktisadi ve İdari Bilimler Fakültesi**, C.12, S.2, 2007, s. 139.

⁹² Kemal H. Karpat, **Osmanlı Nüfusu 1830-1914**, Timaş Yayınları, 2. Baskı, İstanbul 2011, s.43.

Osmanlı Devletinin, diğer Akdeniz ülkelerinde olduğu gibi, genel olarak nüfus miktarında bir artış yaşandığını ileri sürmektedir⁹³. XVI. yüzyılda nüfusun arttığını gösteren bu verilere nazaran XVII. ve XVIII. yüzyıllarda, kapsamlı tahrirler yapılmaması nedeniyle nüfusun demografik verileri tam anlamıyla ortaya konulamamıştır. Yine de yapılan incemeler sonucunda XVIII. yüzyıl Osmanlı nüfusu hakkındaki genel yargı; bu dönemde nüfus miktarının düşmüş olduğudur. Bu azalışın sebebi olarak da; salgın ve bulaşıcı hastalıklar sonucu ölümlerin artması ve doğum oranlarındaki azalmalar gösterilmektedir⁹⁴.

XIX. yüzyılda Osmanlı Devleti, idari teşkilat ve sosyal yapı olarak değişim yaşamıştır. Devletin idari yapısındaki değişiklik ve nüfus hareketlerinin etkisiyle oluşan yeni toplumsal yapı, bu alanda inceleme yapmayı zorunlu kılmıştır. XIX. yüzyılın ikinci yarısına gelindiğinde ise; büyük bir bürokrat grubuna dayanan merkezileşme, devletin yaptığı hizmetlerin artmasını sağlamıştır. Aynı zamanda Kırım, Kafkaslar ve Balkanlardan gelen göç, Osmanlı topraklarında yeni sosyo-kültürel yapı ve devlet politikası oluşturmuştur⁹⁵. Devletin böyle bir değişim süreci içerisinde olması, ayrıca daha önce kullandığı yöntemlerin yetersizliği ve bu yöntemlerin zamanla terk edilmiş olması gibi sebepler, sayımların genel amacında ve sayım tekniğinde değişimi zorunlu kılmıştır.

1.5.2. XIX. Yüzyılda Nüfus Sayımları ile İlgili Kanunlaştırma Çalışmaları

XIX. yüzyıl Osmanlı Devletinin idari ve kültürel açıdan birçok köklü değişimler yaşadığı bir dönem olmuştur. Bu dönemde Osmanlı idarecileri, dünyada meydana gelen ekonomik ve askeri gelişimleri kendi ülkelerinde de uygulayabilmek için bazı tedbirler almak durumunda kalmışlardır⁹⁶. Nüfus sayımlarının kanuni alt yapısını oluşturan gelişmeleri de bu kapsamda düşünmek gerekir.

Osmanlı Devleti, kuruluşundan itibaren idari geleneklerinin en önemli unsurlarından biri olarak, kayıt sistemine önem verdiği bilinmektedir. Devlet

⁹³ Ömer Lütfi Barkan, “Tarihî Demografi Araştırmaları ve Osmanlı Tarihi”, **Türkiyat Mecmuası, X (1951-1953)**, s. 17

⁹⁴ Elibol, a.g.e., s. 146-147.

⁹⁵ Kemal H. Karpat, **Osmanlı Modernleşmesi Toplum, Kurumsal Değişim ve Nüfus**, Timaş Yayınları, İstanbul 2014, s. 7.

⁹⁶ Sacit Uğuz, “Nüfus Defterlerine Göre 19. Yüzyılın İlk Yarsısında Erdemli ve Çevresi Yörüklerinin İdari ve Demografik Durumu”, **Uluslararası Türkçe Edebiyat Kültür Eğitim Dergisi**, 7/2, 2018, s. 1381.

içerisindeki hemen hemen her kurum, idari ve mali işlerini yürütürken pek çok nicel bilgi üretmekte olup, bu bilgilerin ayrıntılı ve düzenli kayıtlarını içeren belge ve defterler düzenlemekteydi⁹⁷.

XIX. yüzyılda devletin iyi bir şekilde yönetimi için, kapsamlı sayımlar ve kalıcı bir nüfus kayıt sistemi oluşturmak oldukça önemli bir gereksinim olmuştur. Merkezileşme, devlete yeni idari sorumluluklar getirmiş ve bu sistemin başarılı bir şekilde işleyebilmesi için devletin var olan beşeri ve mali kaynaklarına dair bilgiyi edinmeyi zorunlu kılmıştı. Modern tarzda oluşturulan orduya alınacak asker sayısı ve ordunun kendi içerisindeki örgütlenmeyi sağlayabilmesi ancak erkek nüfusu hakkında doğru edinilen bilgi ile gerçekleşebilirdi. Bu zorunluluktan dolayı II. Mahmud 1828’de Müslümanların askere alınması ve düzenli olarak kaydedildiği bir sistemin oluşturulması için harekete geçmiştir. Bu doğrultuda modern manada ilk kapsamlı nüfus sayımı 1831 yılında başlatılmıştır. Bu sayımda mevcut asker potansiyelinin tespiti amacıyla sadece erkek nüfus belirlenmiştir. 1855 yıllarına gelindiğinde nüfus sayımının, tüm toplum için uygulanması düşünülmüştür. Bunun da ancak sağlam bir kayıt sistemiyle gerçekleşebileceği anlaşılmıştır. Bu süreçte askeriye, nüfus kayıtları ile ilgilenen bir kurumun oluşturulması, nüfusun sayılması ve düzenli olarak kaydedildiği bir kayıt sisteminin tutulması için devlete baskı yapan ilk kurum oldu⁹⁸.

Yapılacak olan sayım için bütün eyaletlere memurlar gönderildi ve buradaki görevlilere tahririn doğru bir şekilde yapılması için çaba göstermeleri istendi⁹⁹. Sayım sonuçlarına göre memurlar, sayımı yapılan nüfusun doğum, ölüm, göç ve iskân gibi durumlarının yazıldığı “*vukuat defterlerini*” İstanbul’a göndermeye başladı. Devletin her yerinden sayım memurlarının gönderdiği defterlerin düzenli bir şekilde muhafaza edilmesi ve kaydının tutulması için “*Ceride Nezareti*” kuruldu. Anadolu ve Rumeli nüfusunun miktarının belirlenmesi amacıyla kurulan Ceride Nezaretinin başına Mehmed Said Efendi atanmıştır. Eyalet ve sanacak merkezlerinde ise; nüfus işleri için “*Defter Nazırlığı*” kuruldu. 1831 itibari ile Osmanlı eyalet ve sancaklarında nüfus işlemlerini bu kurum üstlenmiştir. Defter Nazırlığına; kentlerde ve bağlı kasaba ve köylerde; doğanları ve ölenleri, dışarıdan gelenleri ve dışarıya göç

⁹⁷ Tevfik Güran, “1897 Tarihli İlk İstatistik Yıllığı”, Osmanlı Devleti’nde Bilgi ve İstatistik, **Başbakanlık Devlet İstatistik Enstitüsü**, Ankara 2000, s. 167.

⁹⁸ Karpaz, **Osmanlı Nüfusu 1830-1914**, s. 35-36.

⁹⁹ Ferudun Emecen-Ayhan Yüksel, **Görece Kazası Nüfus Defteri (1251/1835)**, Serander Yayınları, Trabzon 2015, s.15.

edenleri günlük olarak kaydetmeleri emredilmiş olup “*Mürûr Tezkeresi*” verme işlemleri yine bu kuruma bırakılmıştır. Ayrıca Defter Nazırlıklarına bağlı olarak, daha küçük yerleşim birimlerinin nüfus kaydını *mukayyid* adı verilen memurlar tutuyor ve bakmakla yükümlü oldukları bölgenin nüfus bilgilerini belirli aralıklarla Defter Nazırlıklarına bildiriyorlardı. Defter Nazırlıkları da altı ayda bir bölgede bulunan, nüfus miktarı gösteren listeleri Ceride Nezaretine göndermekle yükümlü tutulmuştu¹⁰⁰. Ceride Nezaretine bağlı bulunan eyalet nüfus dairesi ve nüfus kayıtlarını tutması için görevlendirilen memurlar, bazı sebeplerden dolayı bu nezaretten alınıp önce *Tahrir-i Emlak Dairesine* sonra *Askeri İşler Dairesine* bağlanmıştır. Daha sonra 1864’te kurulan Şuray-ı Devlet, nüfus meselelerini yetkisi altına almıştır¹⁰¹.

Osmanlı Devletinde, istatistik toplamaya yönelik çalışmalar 1875 yılında Ticaret nizamnamesi bünyesinde oluşturulan İstatistik klemi ile başlamıştır. Ancak bu kalem uzun süreli çalışmalar yapamamış ve kısa bir süre sonra dağıtılmıştır. 1880’lerde yeni bir nizamname ile yine Ticaret Nezareti bünyesinde İstatistik Müdüriyeti kurulmuştur¹⁰².

1881/1882’de Nüfus-ı Umum İdaresi kurulmuştur. Aynı zamanda 1880’li yıllarda Ticaret ve İnşaat Nazırlığı kurulmuş olup, bu daire nüfus idaresinden alınan bilgilerle nüfus istatistikleri yayınlamıştır. 1891’de kurulan Babıali İstatistik Kurulu, Genel Nüfus İdaresi ile birlikte çalışmaya başlamıştır. Çalışmaların çoğu gayrimüslim veya yabancı olan üst düzey kişiler tarafından yönetildi. Bu çalışmalar neticesinde 1881’de *Nüfus Defterleri Yönetmeliği* hazırlanmış ve bu yönetmelik Şuray-ı Devlet tarafından onaylandıktan sonra yürürlüğe girmiştir¹⁰³.

1881’de Ceza İstatistikleri Nizamnamesi ve 1891 Hukuk ve Ticaret İstatistikleri Talimatnamesi çıkarılmıştır. Bu nizamnamelerle 1897 yılına ait istatistikler, 1900 yılında yayınlanmıştır. Bu sonuçlar nüfusun yaş, cinsiyet yönünden tahmini miktarını, doğum, ölüm, evlenme, boşanma, göç hareketleri gibi birçok

¹⁰⁰ Enver Ziya Karal, **Osmanlı İmparatorluğunda İlk Nüfus Sayımı**, 3. Baskı, T.C Başbakanlık Devlet İstatistik Enstitüsü, Ankara 1995, s. 191.; Çadırcı, **Tanzimat Döneminde Anadolu Kentlerinin Sosyal ve Ekonomik Yapısı**, s. 47.; Emecen- Ayhan Yücel, **a.g.e.**, s.15.

¹⁰¹ Karpat, **a.g.e.**, s. 91-98.

¹⁰² Zafer Toprak, “Osmanlı Devleti’nde Sayısallaşma Ya da Çağdaş İstatistiğinin Doğuşu”, **Başbakanlık Devlet İstatistik Enstitüsü**, Ankara 2000, s. 97.

¹⁰³ Karpat, **a.g.e.**, s. 92, 98.

çeşitli veriler içermektedir¹⁰⁴. 1897 istatistik yıllığı, Türkiye’de modern istatistik düşünce ve uygulamasının önemli örneklerinden biri olmuştur¹⁰⁵. 1881 yılında yayımlanan Sicilli Nüfus Nizamnamesine dayanarak 1905/1906 yılında yeni bir sayım yapılmış ve sayım sonucunda *Esas ve Vukuat* defterleri oluşturulmuştur. Bu defterlere dayanan nüfus kayıt sistemi, bugün Türkiye Cumhuriyetinin kullanmakta olduğu nüfus kütüklerinin temelini oluşturmaktadır¹⁰⁶.

Osmanlı döneminde, çeşitli amaçlarla yapılan nüfus sayımları, Cumhuriyet’le birlikte daha da geliştirilmiş ve nüfusun farklı özellikleri de göz önünde bulundurularak sayımlar yapılmıştır. Cumhuriyet döneminde, nüfus sayımlarının da içerisinde yer aldığı istatistiki hizmetler, yeni kurulan kurumlar tarafından yürütülmüştür¹⁰⁷.

1.5.3. Yapılan Nüfus Sayımları

II. Mahmud, devletin içinde bulunduğu karışık durumu düzeltmek adına yapılan tüm reform ve yeniliklere karşı çıkan Yeniçeri Ocağını, 1826 yılında kaldırmıştır. Yeniçeri Ocağının yerini ise Asakir-i Mansure-i Muhammediye adıyla yeni kurulan ordu almıştır¹⁰⁸. Bu yeni ordunun ihtiyaçlarının karşılanabilmesi için, ülkenin asker ve vergi potansiyelinin bilinmesi gerekiyordu. Bu durumun farkında olan Ragıp Efendi II. Mahmud’a bir layiha sunarak süratli bir şekilde arazi ve mülk sayımının yapılmasını tavsiye etti. Ragıp Efendi’nin hazırladığı bu layihada sayımın hangi esaslara dikkat edilerek yapılacağı ve sayım sonuçlarının nasıl değerlendirileceği hakkında bilgiler bulunmaktaydı¹⁰⁹.

Bu arada 1828/1829 yılında çıkan Osmanlı-Rus savaşı, devletin ordu için bir an evvel asker toplamasını zorunlu kıldı¹¹⁰. Bu doğrultuda Osmanlı Devleti’nde hemen her alanda ilk köklü değişikliklerin mimarı olan II. Mahmud, Nizam-ı Cedit reformları kapsamında oluşturulan yeni ordu için ülkenin asker potansiyelini belirleme amacına yönelik olarak nüfus sayımını gerekli görmüştür¹¹¹. 1831’de

¹⁰⁴ Toprak, a.g.e., s. 98.

¹⁰⁵ Güran, a.g.e., s. 167.

¹⁰⁶ Cem Behar, “Osmanlı Nüfus İstatistikleri ve 1831 Sonrası modernleşmesi”, (Ed. İnalçık, Halil ve Pamuk, şevket), **Osmanlı Devletinde Bilgi ve İstatistik, TÜİK (DİE) Yay.** Ankara 2011, s.70.

¹⁰⁷ Gül, Adem BaşıBüyük, a.g.e., s. 165-166.

¹⁰⁸ Evren Gökçe, “Asakir-i Mansure-i Muhammediye Ordusuna Asker Alımı (Hamid Sancağı ve Isparta Örneği)”, **Sosyal Bilimler Araştırma Dergisi**, C.6, S.4, 2017, s. 194-200.

¹⁰⁹ Halime Doğru, “Osmanlı Devletinde Toprak Yazımından Nüfus Sayımına Geçiş ve Bir Nüfus Yoklama Defteri Örneği”, **Anadolu Üniversitesi Fen Edebiyat Fakültesi Dergisi**, C.I s. 243.

¹¹⁰ Abdulkadir Özcan, “Asâkir-i Mansûre-i Muhammediyye”, **TDVİA**, C.3, İstanbul 1991, s.457.

¹¹¹ Çadırcı, **Tanzimat Döneminde Anadolu Kentlerinin Sosyal ve Ekonomik Yapısı**, s. 48.

başlatılan ve modern anlamda ilk nüfus sayımı olarak tarihe geçen bu çalışma, doğrudan nüfusun belirlenmesine yönelik olarak gerçekleştirilen ilk sayım olması bakımından önemlidir¹¹². Ancak bu sayım, tüm Osmanlı topraklarını kapsamamış, Anadolu ve Rumeli toprakları ile sınırlı kalmıştır¹¹³. Yapılan bu sayımların neticesinde çıkan nüfusa ait istatistiksel verileri nüfus defterlerine kaydetmiştir.

Askeri amaçlı yapıldığı için 1831 nüfus sayımında, sadece erkek nüfusun tespiti yapılmış, kadınlar ise sayım dışı bırakılmıştır. Sayım yapılırken Anadolu ve Rumeli'deki erkek nüfus, dini ayrıma tabi tutularak İslam ve Hıristiyan şeklinde kaydedilmiştir. Devletin buradaki ayırım politikasının sebebi; İslam erkek nüfus miktarını sayarken askerlik bakımından, Hıristiyan erkek nüfus miktarını sayarken de vergi miktarı bakımından tespit etmiş olmasıdır¹¹⁴. Nüfus defterlerinin sayım yapılırken bu şekilde ayırım gözetilerek tutulması Osmanlıların Devlet teşkilat yapısının millet sistemi esasını benimsemiş olması ile yakından alakalıdır¹¹⁵.

Osmanlı Devletinin, 1831 yılındaki sayım sonucuna göre; erkek nüfusunun toplamı 3.722.738'dir. Bu rakamlar, kadın nüfusunu dâhil etmek için iki ile çarpıldığı zaman, toplam nüfus yaklaşık olarak 7,5 milyondur. Burada nüfusun bazı sebeplerden dolayı olduğundan daha az sayıldığı, gerçek nüfusu yansıtmaktan uzak olduğu düşüncesi hâkimdir¹¹⁶.

Tablo 1: 1831 Osmanlı Nüfus Sayımı¹¹⁷.

	Müslümanlar	Reaya	Çingenerler	Yahudi	Ermeni	TOPLAM
Avrupa	487.971	783.333	33.905	10.133	2.099	1.317.441
Anadolu	2.002.921	297.130	1.802	5.164	16.643	2.323.660
Genel Toplam	2.490.892	1.080.463	35.707	15.297	18.742	3.641.101

Orduda yapılan değişikliklerle redif taburları kurulmaya başlayınca meydana gelen problemler yeni bir sayımın yapılmasını zorunlu hale getirmiştir. Bu amaçla 1844 yılında özellikle askere alınacakların sayısının tespit edilmesi amacıyla ülke genelinde yeni bir sayım yapılmıştır. 1831 sayımındaki tecrübelerden faydalanarak bu sayım daha kapsamlı yürütülmeye çalışılmıştır. Yapılan bu sayım ile askere

¹¹² Karal, **a.g.e.**, s. 8.

¹¹³ Karal, **a.g.e.**, s. 13.

¹¹⁴ Karal, **a.g.e.**, s. 20-22.

¹¹⁵ Kemal H. Karpat, **Osmanlı Modernleşmesi Toplum, Kurumsal Değişim ve Nüfus**, s. 17.

¹¹⁶ Karpat, **Osmanlı Nüfusu 1830-1914**, s. 70.

¹¹⁷ Karpat, **a.g.e.**, s. 248.

alınma ve askerlik süresinin belirlenmesi gibi durumlar karara bağlanmıştır.¹¹⁸. Bu sayım daha öncekinden farklı olarak sadece asker sayısını belirlemek için değil, aynı zamanda halkın daha iyi şartlarda idare edilebilmesi amacıyla, nüfus miktarının tespiti için yapılmıştır¹¹⁹. Sayımın sonucunda 1855 yılında Anadolu ve Rumeli’de Türklerin çoğunlukta oldukları bölgelerde zorunlu askerlik uygulamasına geçilmiştir. Sayım sonuçları Osmanlı Devleti tarafından resmi olarak açıklanmamıştır. Fakat 1855 yılında İstanbul’a gelen Fransız gezgin Ubcini bu belgelere ulaşarak tahmini bir sonuç çıkarmayı başarmıştır¹²⁰.

Ubcini, 1844 nüfus sayım sonucunda, Osmanlı nüfusunu 35.350.000 milyon olarak vermiştir. Buna göre nüfusun yaklaşık 10 milyonu Anadolu’da, 15.500.000’ü Avrupa’da, 16.050.000’i Asya da, 3.800.000’i de Afrika topraklarında olduğu görülmektedir. Aşağıdaki tabloda Ubcini’nin verdiği nüfus istatistikleri yer almaktadır¹²¹.

Tablo 2: 1844 Osmanlı Nüfusu

BÖLGELER	NÜFUS
AVRUPA	
Trakya	1.800.000
Rumeli ve Teselya	2.700.000
Bulgaristan	3.000.000
Arnavutluk	1.200.000
Bosna-Hersek	1.100.000
Eflak	2.600.000
Boğdan	1.400.000
Sırbistan	1.000.000
Ege Adaları	700.000
AVRUPA TOPLAMI	15.500.000
Anadolu	10.700.000
Suriye, Mezopotamya, Kürd	4.450.000
Arabistan (Mekke, Medine, Habeşistan)	900.000
ASYA TOPLAMI	16.050.000
Mısır	2.000.000
Trablus ve Fizan	600.000
Tunus	1.200.000
Afrika Toplamı	3.800.000
GENEL TOPLAM	35.350.000

Bir sonraki sayım 1866 yılında sadece Tuna vilayetini kapsayacak şekilde Vali Mithat Paşa tarafından yaptırılmıştır. Bu sayım, geleneksel Osmanlı sayım

¹¹⁸ Ayhan Yüksel, **Tirebolu Kazası Nüfus Defteri Tirebolu, Espiye, Yağlıdere, Güce Nüfus Kayıtları (1835-1847)**, Arı Sanat Yayınevi, İstanbul 2013, s.5.

¹¹⁹ Adnan Çimen, “Sayım, Kayıt Düzeni ve Teşkilatlanma Açısından Osmanlı’da Nüfus Hizmetleri”, **Gazi Üniversitesi İktisadi ve İdari Bilimler Fakültesi Dergisi**, 14/13, 2012, s. 196.

¹²⁰ Karpat, **a.g.e.**, s. 70,76.

¹²¹ M.A.,Ubcini, **Letters on Turkey**, (Trns. Lady Easthope), Arno Press, Newyork 1973, C. I, s. 18.

amacının dışına çıkılarak, yeni kurulan bir vilayetin daha etkin bir şekilde yönetilebilmesi için gerekli istatistiki verileri elde etmek amacıyla gerçekleştirilmiştir. Sayımda nüfus, yaşa, cinsiyete, medeni duruma göre sınıflandırılmış, her ailedeki kişi sayısı hesaplanmış, ayrıca bölgedeki iktisadi faaliyet kolları türlerine tasnif edilmiştir¹²².

Tablo 3: 1868 Tuna Vilayetinin Nüfusu¹²³

Sancak	Köyler	Müslümanlar	Gayrimüslimler	Toplam
Ruşçuk	833	138.692	95.834	234.526
Varna	391	58.689	20.769	79.458
Vidin	434	25.338	124.567	149.905
Sofya	711	24.410	147.095	171.505
Tırnova	453	71.645	104.273	175.918
Tulça	252	39.133	17.929	57.062
Niş	549	54.510	100.425	154.935
Toplam	3.623	412.417	610.892	1.023.309

Osmanlı Devleti, 1874 yılında yeni bir sayım kararı aldı. Yeni sayım yöntemi ve kayıt düzeninin oluşturulması ile ilgili bazı yönetmelikler ve talimat yayımlandı. Sayımın yapılması için her kazada bir kurul oluşturulmuştu. İmkân dâhilinde eski nüfus defterlerinden yararlanılacak ancak sayım bölgesine gitmek şarttı. Ancak yapılan hazırlıklara rağmen yeni sistem yürürlüğe giremedi. Çünkü 1875 Bosna isyanı, Osmanlı Devletini olumsuz yönde etkilemiş, Sultan Abdülaziz'in tahtan indirilmesine sebep olmuştur. Yine bu dönemde patlak veren Osmanlı-Rus harbi Osmanlı Devletinde demografik sorunların oluşmasına zemin hazırlamış ve devleti zor şartlar altına sokmuştur. Bu sebeplerden dolayı planlanan sayım gerçekleştirilememiş ve ertelenmek zorunda kalmıştır. Ancak yapılması planlanan bu sayımın hazırlık aşamasında edinilen deneyim, yeni bir sayımın tasarlanmasında faydalı olmuştur¹²⁴.

Yapılan hazırlıklardan sonra 1881 yılında yeni bir sayım yapılmıştır. Bu sayım daha önce yapılanlardan farklı olarak, askerlik ve vergi amacı taşımamaktadır. Bu sayımla erkeklerin yanında ilk defa kadınlar da sayılmıştır. Sayım sonuçları 1893 yılında rapor halinde padişaha sunulmuş ve yayınlanmıştır. Bu sebeple 1881 nüfus sayımı ilk çağdaş sayım olarak kabul edilir¹²⁵.

¹²² Behar, “Osmanlı Nüfus İstatistikleri ve 1831 Sonrası Modernleşmesi”, s. 69-70.

¹²³ Karpat, **Osmanlı Nüfusu 1830-1914**, s. 81.

¹²⁴ Karpat, **a.g.e.**, s. 93-97.

¹²⁵ Çimen, **a.g.e.**, s. 197.

Tablo 4: 1881/1882-1893 Yılı Osmanlı Nüfus Sayım Sonuçları¹²⁶

İdari Bölge	Müslim	Rum	Ermeni	Yahudi	Diğer	G. Müslim Toplamı	Genel Toplam
	Nüfus	Nüfus	Nüfus	Nüfus	%	Nüfus	
Aydın	1.119.323	116.588	14.140	22.153	4.10	291.101	1.410.424
Edirne	434.366	267.220	16.642	13.717	12.45	401.675	836.041
Erzurum	445.548	3.356	101.138	6	1.61	113.477	559.025
Adana	341.376	6.262	44.799	-	0.99	54.973	396.349
Ankara	734.766	34.915	67.490	415	1.00	111.366	847.132
İzmit S.	133.117	23.724	37.220	169	0.74	62.558	195.675
Biga S.	11.463	15.101	1.741	1.755	0.64	19.367	118.835
Kastamonu	129.300	15.000	2.777	-	0.20	19.681	948.981
Trabzon	857.280	155.039	41.789	5	0.20	198.957	1.056.237
Sivas	766.558	37.813	116.545	209	0.90	160.113	926.671
C.B. Sefid	27.481	226.817	78	2.952	2.37	236.109	263.590
Konya	877.232	56.561	9.813	216	0.02	66.910	944.042
Hüdavendigar	1.132.763	133.017	57.818	3.097	0.68	203.081	1.355.884
Halep	230.038	2	30.802	557	3.58	41.403	271.441
Bitlis	167.054	-	101.358	-	3.10	109.944	276.998
Elazığ	300.188	543	73.178	2	1.96	81.158	381.346
Diyarbakır	289.591	1.166	46.823	1.051	8.24	79.439	369.030
İstanbul	384.910	152.741	149.590	44.361	16.26	488.655	873.565
Van	59.412	-	60.448	-	-	60.448	119.860
Toplam	9.330.671	1.325.735	974.186	90.605	2.84	2.733.515	12.064.186

Nüfusun yaşa, cinsiyete, doğum yerine, mesleğe, medeni duruma, etnik/dinsel cemaate vs. göre dağılımını veren, askeri ve mali kaygılarla yapılmayan, demografik kaygılar ağır basan diğer sayım 1905/1906 yılında yapılmıştır¹²⁷. Sultan Abdülhamit'in büyük önem verdiği bu sayım, *İstatistik Umum İdaresi*'nde görevli olup İngiltere ve Fransa'ya gönderilerek modern sayım tekniklerinin öğrenen uzman personel tarafından yürütülmüştür¹²⁸. Bu sayımda Osmanlı Devletinin toplam nüfusu 20.884.630 milyon olarak belirlenmiştir¹²⁹.

Osmanlı Devleti son nüfus sayımını I. Dünya Savaşından önce 14 Mart 1914'de yapmıştır¹³⁰. Bu sayım, sahada değil, taşradaki nüfus idarelerinin yıl içindeki değişikliklere dair verdikleri bilgiler doğrultusunda yapılmıştır. Sayım sonucunda toplam Osmanlı nüfusu 18.520.016 olarak belirlenmiştir. Nüfus, bir önceki 1906/1907 sayımına göre azalmıştır. Bunun en önemli sebebi; Trablusgarp ve Balkan savaşları ve kaybedilen topraklardır. Ayrıca bu sayımda Müslümanların

¹²⁶ Abdulkadir Gül, Salim Gökçen, **Son Dönem Osmanlı Nüfusu ve Ecnebler Meselesi**, Cedit Neşriyat, Ankara 2010, s. 56.

¹²⁷ Behar, "Osmanlı Nüfus İstatistikleri ve 1831 Sonrası modernleşmesi", s. 70.

¹²⁸ Gül, Salim Gökçen, **a.g.e.**, s. 66.

¹²⁹ Karpat, **Osmanlı Nüfusu 1830-1914**, s. 354-355.

¹³⁰ Çimen, **a.g.e.**, s. 198.

nüfusu azalırken, genel nüfus içerisindeki payının arttığı görülür. Buna göre 1914 sayımında Müslümanların genel nüfus içerisindeki oranı %81.12 olurken, Gayrimüslimler ise %18.88 olarak belirlenmiştir¹³¹. Aşağıdaki tablo 1905 ve 1917 yıllarında Osmanlı içerisinde bulunan nüfusun, etnik kökene göre dağılımını vermektedir. 1905 yılında 20.897.617 olan nüfus, 1917 yılına gelindiğinde 2.377.601 kişi azalmıştır.

Tablo 5: 1906 ve 1914 Osmanlı Nüfusu¹³²

	1906	1914
Müslümanlar	15.518.478	15.044.846
Rumlar	2.833.370	1.792.206
Ermeniler	1.140.563	1.294.831
Bulgarlar	762.754	14.908
Yahudiler	256.003	187.073
Protestanlar	53.88	-
Diğer	332.569	186.152
Toplam	20.897.617	18.520.016

Osmanlı Devletinde yönetimi ele alan İttihat ve Terakki yetkilileri, resmi olmayan bir sayım ile Müslüman nüfusu, kimliğine göre tespit edilmeye çalışılmıştır. Bu sayım, Müslüman muhacirlerin sevk ve iskânında kullanılmak amacı ile düzenlenmiş ve 1918 yılında Erzurum, Bitlis, Van, Diyarbakır ve Elazığ Vilayetlerinde ve bu vilayetlere bağlı olan kazalarda gerçekleştirilmiştir. Diğer sayımlarda kullanılmayan bir yöntem ile nüfus, etnik kimliğine ayrılmaya çalışılmıştır. Bu sebeple kayıtlarda yer alan isimlerin yanında Türkler için (ت), Kürtler için (ك), Ermeniler için (ل), Süryani, Protestan, Katolik, Keldaniler için ise (ص) harfleri kullanılmıştır¹³³. Bu sayımda Osmanlı nüfusunun toplamı 15.028.889 olarak tespit edilmiştir¹³⁴.

Yapılan nüfus sayım çalışmaları sonucunda çıkan veriler ile Osmanlı Devletinin genel manada, XVI. yüzyıldan XIX. yüzyıla kadar geçirdiği dönemde, özellikle devletin bugünkü Türkiye topraklarına tekabül eden sınırları içerisinde önemli bir nüfus artışı yaşamadığı görülmüştür. Bunun sebebi uzun süren savaşlarda hayatını kaybeden erkek nüfusundaki azalma olarak gösterilmektedir. Ayrıca

¹³¹ Gül, Salim Gökçen, **a.g.e.**, s. 69-71.

¹³² Stanford Shaw and Ezel Kural Shaw, **History of The Ottoman Empire and Modern Türkiye**, Vol. 2, Cambridge Univ. Pres., Cambridge 1977, s. 241.

¹³³ Gül, Salim Gökçen, **a.g.e.**, s. 79-80.

¹³⁴ Nejdet Bilgi, "Osmanlı Devleti'nin 1917 Yılı Yabancı Nüfusu", **Tarih İncelemeleri Dergisi**, C.XXV, S.1, Temmuz 2010, s. 113.

Osmanlı Devletinin çöküş döneminde hızla kaybettiği topraklar yüzünden sınırları daralmış ve hâliyle nüfus miktarı da azalmıştır¹³⁵.

1.5.4. Nüfus Sayımlarına Göre Tarsus'un Demografik Gelişimi

Osmanlı'nın modern manada gerçekleştirdiği ilk nüfus sayımı Tarsus Sancağında 1832 yılında tamamlanmıştır. Bu sayımda kayıtlar; yerleşmeler, aşiretler ve cemaatler şeklinde sınıflandırılmış olup erkek nüfus, fiziksel özellikleri ile verilmiştir.

Tablo 6: 1831 Tarsus Nüfus Sayım Sonuçları¹³⁶

Sayım Bölgesi	Müslümanlar	Reaya	Çingenerler	Yahudiler	Ermeniler	Toplam
Tarsus Sancak						
Tarsus (kasaba)	2.891	493				3.384
Kusun	2.032					2.032
Yörük Topluluklar	569					569
Elvanlı	995					995
Ulaş	1.140					1.140
Kuştimur*	1.307	113				1.420
Namrun	2.007				197	2.240
Karabalı Aşireti**	1.710					1.710
Gökçe***	2.157	99				2.256
Toplam Tarsus Sancağı	14.808	705	0	0	197	15.710

* Kuştimur

** Karakayalı Aşireti

*** Gökçeli

Tablodan anlaşıldığına göre; bu dönemde Tarsus sancağının nüfusu toplam da 15.710 kişidir. Bu nüfusun 14.808'ini Müslümanlar, 197'ini Ermeniler, 705'ini ise; reaya olarak tanımlanan diğer Hristiyanlar oluşturmaktadır. Belirtilen rakamlar içerisinde Tarsus şehri toplam 3.384 kişi olup bunun 493 kişisi reayadandır. Kazalarda ise Kusun, Elvanlı ve Ulaş'ın nüfusunun sadece Müslümanlardan oluştuğu, Kuştimur, Gökçe (Gökçeli) ve Namrun'da ise az sayıda da olsa gayrimüslim yaşadığı görülmektedir. Ayrıca bu dönemde Tarsus Sancağı dâhilinde yer alan Karabalı (Karakayalı) Aşireti ve diğer Yörük topluluklarının da önemli bir nüfus varlığına sahip oldukları söylenebilir.

Tarsus ile ilgili nüfus verilerin olduğu diğer bir nüfus sayımı olan 1881-1882 sayımında Tarsus'un toplam nüfusu 42.199 kişi olarak tespit edilmiştir¹³⁷.

¹³⁵ Arslan, a.g.e., s. 90.

¹³⁶ Kemal H. Karpat, **Osmanlı Nüfusu 1830-1914**, Timaş Yayınları, 2. Baskı, İstanbul 2011, s.240.

¹³⁷ Karpat, **Osmanlı Nüfusu 1830-1914**, s. 264.

Tablo 7: 1881/82-1893 Tarsus Nüfusu¹³⁸

Milleti	Kadın	Erkek	Toplam	Toplam Nüfusa Oranı
Müslümanlar	19.023	20.839	38.862	%94.5
Rumlar	281	365	646	%1.5
Ermeniler	470	704	1.174	%2.8
Katolikler	139	196	335	%0.8
Protestanlar	94	88	182	%0.4
Toplam	20.007	22.192	42.199	

Yukarıda verilen tabloya göre sancağın toplam nüfusu 42.199 olup; bunun 2.337'sini gayrimüslimler oluşturmaktadır. Bunlar içerisinde Müslümanlardan sonra 1.174 nüfus ile Ermeniler en kalabalık grubu oluştururken, ardından 646 kişi ile Rumlar, 334 kişi ile Katolikler ve 182 kişi ile de Protestanlar gelmektedir. Bu sayımda daha öncekilerden farklı olarak erkek nüfusun yanında kadınlar da sayılmıştır. Buna göre Tarsus'ta toplam nüfusun 20.007'sini kadınlar, 22.192'sini de erkekler oluşturmaktadır.

1905-1906 yıllarında yapılan nüfus sayımının sonuçları daha önce yapılan sayımlardan daha ayrıntılıdır. Bu sayımla Tarsus merkez ve Tarsus'a bağlı 166 köyün nüfusu din ve millet ayrımı yapılarak kaydedilmiştir. 1881 nüfus sayımından farklı olarak nüfus, yerli-yabancı ayrımına tabi tutulmuştur. Ayrıca Tarsus'taki şehir ve kır yerleşmelerinde bulunan kadın ve erkek nüfusu, azınlıkların miktarı, nüfusun din ve mezhep dağılımı ve Tarsus'un dışarıdan aldığı göçler hakkında demografik verilere ulaşmak mümkündür. Bu sayımda Tarsus'un merkez ve kır nüfusları ile ilgili istatistikler aşağıdaki tablolarda verilmiştir¹³⁹.

Tablo 8: 1905/1906 Nüfus Sayımına Göre Tarsus'un Merkez Nüfusu

Milleti	Yerli		Yabancı		Toplam
	Erkek	Kadın	Erkek	Kadın	
Müslüman	6.615	7.047	1.192	1.130	15.954
Rum	195	223	84	62	564
Ermeni	792	710	311	174	1.987
Rum Katolik	18	13	36	46	113
Ermeni Katolik	53	41	22	11	127
Protestan	185	169	17	16	387
Maruni	46	41	4	3	94
Süryani	5	4	41	68	118
Keldani	16	11	-	-	27
Yahudi	-	-	2	3	5
Toplam	7.925	8.259	1.709	1.513	19.406

¹³⁸ Uğuz, I. Meşrutiyet'ten Cumhuriyet'in İlk Yıllarına Tarsus (1876-1926), s. 399.

¹³⁹ Uğuz, a.g.e., s. 119.

Bu sayımda Tarsus'un nüfusu kaydedilirken; nüfus yerli ve yabancı olarak ikiye ayrılmıştır. Bu nüfusun, 16.184'ü yerli, 3.222'sinin ise; yabancı statüsünde olduğu, Müslüman nüfusunun 15.954 kişi, gayrimüslim nüfusu ise 4.207 kişi olduğu tespit edilmiştir. Tarsus merkez nüfusun toplamı içerisinde Ermeniler 2.114 Rumlar 677 kişi, Protestanlar 387 kişi, Süryaniler, 118 kişi, Marunîler 94 kişi, Keldaniler 27 kişi, Yahudiler ise en az topluluk olup; 5 kişi olarak kaydedilmiştir. Aynı zamanda Tarsus şehir merkezinde toplam kadın nüfusu 9.772 kişi iken, erkek nüfusu 9.634 kişidir. Bu dönemde, Tarsus şehir merkezinde kadın ve erkek nüfus miktarlarının arasında çok fark bulunmadığı göze çarpmaktadır. Nüfusun sayımı esnasında yerli ve yabancı olarak ayrıma tabi tutulması Tarsus'un göç hareketleri ile ilgili bilgi sağlayacak niteliktedir. Tabloda da verilen Tarsus merkezde bulunan yabancı nüfusun buraya sonradan yerleştiği ve bu sebeple de yabancı statüsünde kaydedildiği ve dışarıdan gelen bu nüfusun, tarımda çalışmak için mevsimlik olarak Tarsus'a gelen nüfus olduğu düşünülmektedir. Bu amaçla gelen nüfusun 3.221 kişi olduğu ve 2.322'sinin Müslüman, 899'unun da gayrimüslim kaydı bulunmaktadır¹⁴⁰.

Tablo 9: 1905/1906 Nüfus Sayımına Göre Tarsus'un Kır Nüfusu

	Müslüman	Diğer	Toplam
Merkez Nüfusu	15.954	3.452	19.406
Kır Nüfusu	39.384	885	40.269
Genel Toplam	55.338	4.337	59.675

Yukarıdaki tablolar; 1905/1906 yılında yapılan nüfus sayımındaki Tarsus nüfusuna ait şehir ve kır yerleşmelerinin durumunu göstermektedir. Sayım sonucunda Tarsus nüfusunun genel toplamı 59.675 kişidir. Tablodan çıkan verilere göre; Tarsus'un kırsal yerleşmelerinde nüfus, şehir merkez yerleşmelerine oranla daha kalabalıktır.

Osmanlı Devletinin yaptığı son sayım 1914 nüfus sayımı olmuştur. Bu sayım, azınlık grubunun nüfusunu belirlemek maksadı ile yapılmıştır¹⁴¹. Sayım sonucunda Tarsus'ta çıkan istatistiksel veriler aşağıda tablo şeklinde verilmiştir.

¹⁴⁰ Uğuz, I. *Meşrutiyet'ten Cumhuriyet'in İlk Yıllarına Tarsus (1876-1926)*, s. 120.

¹⁴¹ Karpat, *Osmanlı Nüfusu 1830-1914*, s. 361.

Tablo 10: 1914 Nüfus Sayımı Tarsus Nüfus¹⁴²

Milleti	Nüfus
Müslüman	60.947
Rum	774
Ermeni	2.929
Yahudi	5
Rum Katolik	281
Ermeni Katolik	122
Protestan	313
Latin	86
Keldani	33
Yakubi	114
Maruni	97
Toplam	65.604

Tabloya göre Tarsus'un 1914 yılında yapılan nüfus sayımında toplam nüfusu 65.604 kişidir. Tarsus'ta nüfus içerisinde baskın olan grup 60.947 kişi ile Müslümanlardır. Müslümanlardan sonra çoğunluğu sağlayan millet toplamda 3.051 kişi ile Ermeniler olup bunun içerisinde 122'si Katoliktir. Rumlar ise; toplamda 1.055 kişi olup bunun 281'i Katoliktir. Yahudiler en az azınlık topluluk olarak 5 kişi, Protestanlar 313 kişi, Latinler 86 kişi, Keldaniler 33 kişi, Yakubi 114 kişi ve Maruniler 97 kişi olarak verilmiştir.

Osmanlı Devletinin nüfus verileri hakkında bilgi içeren kaynaklar arasında salnameler de bulunmaktadır. Adana Vilayet Salnamelerine göre Tarsus'un nüfusunun 1870'li yıllarda 20 binler, 1880'li yıllarda 40 binler, 1890'lı yıllarda ise 50 binler seviyesinde olduğu görülmektedir. Cumhuriyet'in ilk yıllarında bu rakam 70 binler seviyesine çıkmıştır¹⁴³.

Tarsus'un nüfusu ile ilgili şehre uğrayan bazı seyyahlar da eserlerinde önemli bilgiler vermektedir. Bu seyyahlardan biri olan ve 1875 yılında Tarsus' a gelen Edwin Jonn Davis, şehrin nüfusunu yaklaşık 12.000 olarak tahmin etmiştir¹⁴⁴. Diğer bir seyyah olan Vital Cuinet, La Turquie D'asie adlı eserinde; 1890 yılında şehir nüfusunun 16-18 bin civarında olduğunu ve bu nüfusun yaklaşık 8-9 binini Müslümanların oluşturduğunu belirtmiştir. Ayrıca Cuinet, Tarsus'ta yaşayan Ermenilerin 350, Rumların ise 250 haneden ibaret olduklarını belirtmektedir. Cuinet

¹⁴² Uğuz, I. *Meşrutiyet'ten Cumhuriyet'in İlk Yıllarına Tarsus (1876-1926)*, s. 121.

¹⁴³ Uğuz, a.g.e., s. 115, 116.

¹⁴⁴ Edwin Jonn Davis, *Life in Asiatic Turkey; A Journal of Travel in Cilicia (Pedia and Trachoea), Isasuira, and Part of Lycaonia and Cappadocia*, London 1889, s. 33.

Tarsus'a baęlı bulunan Namrun, Ulař ve Glek nahiyelerinin nfusları hakkında da bilgi vermektedir. Buna gre Namrun'da toplamda 3.910 kiři, Ulař'ta toplam 2.650 kiři ve Glek'te 1.850 kiři bulunmaktadır¹⁴⁵.

řemseddin Sami, eseri *Kamus'l A'lam'* da (1894) Tarsus'un toplam nfusunun 41.606 kiři civarında olduęunu belirterek bunun 4-5 bininin Ermeni ve Rum olduęunu ifade etmektedir¹⁴⁶. Ahmet řerif ise, 1910 yılında Tarsus řehrine gelmiř ve buranın nfusu hakkında bazı veriler sunmuřtur. Buna gre; Tarsus'un toplam nfusu; 65-70 bin civarında olup bunun 30. 000'i Tarsus merkezde yařamaktadır¹⁴⁷.

Bu veriler iřıęında Tarsus'ta yařayan gayrimslimlerin sayısının Mslmanlara gre olduka az olduęunu sylemek mmkndr. Nfus cetvellerinde gayrimslimlerin oranı hibir zaman %7'nin zerine ıkmamıřtır. Ancak Cuinet gibi batılı bazı seyyahlar Tarsus merkezde mevcut gayrimslimlerin sayısını abartılı olarak vermiřlerdir. Gayrimslimler ierisinde en kalabalık olan topluluk Ermeniler daha sonra da Rumlar ve dięer azınlık gruplar gelmektedir.

¹⁴⁵ Uęuz, **I. Meřrutiyet'ten Cumhuriyet'in İlk Yıllarına Tarsus (1876-1926)**, s. 114.

¹⁴⁶ řemseddin Sami, **Kamus'l A'lm**, C. IV, s. 3008-3009.

¹⁴⁷ Ahmet řerif, **Anadolu'da Tanin**, TTK Yayınları, Ankara 1999, s. 174.

İKİNCİ BÖLÜM

3695 NUMARALI ve 1832 TARİHLİ TARSUS NÜFUS DEFTERİNİN DEĞERLENDİRİLMESİ

2.1. Bir Demografi Veri Kaynağı Olarak Osmanlı Nüfus Defterleri

Osmanlı Devletinde muhtelif zamanlarda yapılan nüfus sayımlarının kayıtlarının toplu olarak bir düzen dâhilinde muhafaza edildiği evraklara “*Nüfus Defterleri*” denir. Bu defterler Osmanlı Arşivinde “NFS.d” fon kodu ile kayıtlıdır. Nüfus Defterleri oluşturulurken, belli bir şablon göz önüne alınarak hazırlanmıştır. Bu doğrultuda nüfus, dini ayrımına tabi tutularak; Müslüman ve Gayrimüslim şeklinde ayrı ayrı defterlere kaydedilmiştir¹⁴⁸.

Müslüman olmayanlar Rum, Ermeni ve Yahudi ayrımına tabi tutulmuş olup defterler oluşturulurken bu sınıflamaya dikkat edilmiştir¹⁴⁹. Bazı defterlerde ise, ilk sayfada yer ve tarih bilgisi yazıldıktan sonra sayımı yapılan kişilerin dini durumları ile ilgili herhangi bir bilgi verilmemiştir. Bazen de aynı defterde hem Müslüman hem gayrimüslimlerin kayıtlı olduğu bilgisine yer verilmiştir. Bu şekilde sayılan Müslüman ve gayrimüslim ahali ikamet ettikleri yerleşmelerin isimleri ayrı ayrı belirtilmek sureti ile tek bir deftere kaydedilmiştir¹⁵⁰. Ayrıca gerekli bazı defterlerin iç kısmına fihrist konulduğu da görülmektedir¹⁵¹.

Defterlerin giriş kısmında sayımı yapılan bölgenin adı, sayımı yapan memur ve kâtibin adları yazılıdır. Müslüman nüfusunun kaydı yapılırken, *Matluba Muvafık* ve *Matluba Gayri Muvafık* olarak iki şekilde ayrılarak belirtilmiştir. 1831 sayımı öncesinde devletin, geçirdiği buhranlı yıllar, halkı endişe içerisine düşürmüş olup, bu nedenle halk yapılan bu sayımlara şüpheyle yaklaşmıştır. Halkın bu endişesini artırmamak amacı ile askere alınacak olan kişilerin isimlerinin yanına askerliğe elverişli olduğunu gösteren *Matluba muvafık* anlamına gelen ve bu terimin baş harfi olan *Mim* harfi şifre olarak konulmuştur. *Matluba Muvafık* olan grup; vergi mükellefi ve askerlik yapacak olan nüfustur. *Matluba Gayri Muvafık* ise; ihtiyar, sakat, çocuk

¹⁴⁸ Doğru, a.g.e., s. 245.

¹⁴⁹ Çadırcı, *Tanzimat Döneminde Anadolu Kentlerinin Sosyal ve Ekonomik Yapısı*, s. 45.

¹⁵⁰ Güneş, a.g.e., s. 232.

¹⁵¹ Güneş, a.g.e., s. 233.

ve amelmande (vergi vermeyecek ve askerlik yapamayacak olanlar) olarak belirtilmiştir¹⁵².

Bazı defterlerde, Müslüman halk yaşa göre 1-16, 16-40 ve 40 yaş üstü olanlar şeklinde üç sınıfa ayrılmıştır¹⁵³. Ayrıca kaydedilen kişilerin isimlerinden sonra “sin” diye belirtilen rakamlarla yaşları gösterilmiştir. Yaşları belirlemek için kullanılan diğer bir ifade ise “*henüz sakalı, bıyığı çıkmamış genç*” anlamına gelen “*şâbb-ı emred*¹⁵⁴” dir. “*Bıyığı henüz yeni terleyen*” kişi ise “*ter bıyıklı*” ifadesi kullanılarak yazılmıştır. Ölüm kayıtları tutulur iken ölen kişinin ismine “*fevt*” ifadesi yazılarak üzeri çizilmiş, yeni doğanların kayıtları ise “*tevellüd*” olarak belirtilmiştir. Bu ifadeler için, yerine göre farklı kelimelerde kullanılmıştır. Şöyle ki; bazı kayıtlarda fevt yerine “*helak*” veya “*müteveffa*” kelimeleri tercih edilmiştir¹⁵⁵. Yeni doğanlar kaydedilirken babalarının adlarının altına tarih atılarak yazılmış, ölenler ise; yine tarihleri ile adları silinerek kayıttan düşülmüştür. Göç edenler, hacca gidenler ve asker olmak için başka yerlere gidenler, gittikleri yerlerde kaydedilmiştir¹⁵⁶.

Anadolu ve Rumeli'nin bazı bölgelerinde nüfus kayıtlarında fiziki özellikler ön planda tutulmuş olup, erkekler boy, sakal ve saç renkleri ile tarif edilmiştir. Mesela; kara sakallı elli iki yaşında Hacı İbrahim oğlu İbrahim Kethüda şeklinde verilmiştir¹⁵⁷. Bazı kayıtlarda da ailelere ait lakap ve unvanların kişiyi kaydederken isminden önce kullanıldığı görülmektedir. Mesela; Çukuroğlu, ter sakallı, yirmi beş yaşında Abdullah gibi.

Her bölge, sayılırken kendi özelliklerine göre kaydedilmiş olup, defterler oluşturulurken dikkat edilen genel kural, askere alınacak olanların ve vergi ödeyecek olanların sayısının tam olarak tespit edilmesidir. Etnik gruplar Rum, Ermeni, Bulgar gibi ayrıma tabi tutulmaksızın reaya adı altında yazılmıştır. Reaya, kendi arasında cizye ödeyenler ve ödemeyenler olarak ayrılmış olup cizye ödeyenler; âlâ, evsat ve edna olarak cizye ödemeyenler; ihtiyar ve amelmande olarak iki grupta yazılmıştır.

Diğer etnik grup olan Kipti, Yahudi ve Fellahlar ayrı yazılmış olmakla birlikte bazen Kiptiler Hristiyan nüfustan sonra kaydedilmiştir. İzmir, Selanik gibi

¹⁵² Doğru, a.g.e., s. 245.

¹⁵³ Karal, a.g.e., s. 18.

¹⁵⁴ Henüz sakalı, bıyığı çıkmamış genç anlamına gelir. Ferid Develioğlu, **Osmanlıca Türkçe Ansiklopedik Lügat**, Aydın Kitapevi Yayınları, Ankara 2006, s. 974.

¹⁵⁵ Ferudun Emecen, Ayhan Yüksel, **Giresun Kazası Nüfus Defteri (1251/1835)**, Serander Yayınları, Trabzon 2015, s.19; Güneş, “Osmanlı Dönemi Nüfus Sayımları...”, s. 233.

¹⁵⁶ Çadırcı, **Tanzimat Döneminde Anadolu Kentlerinin Sosyal ve Ekonomik Yapısı**, s. 46.

¹⁵⁷ BOA, Nfsd, 3695, s. 1.

büyük nüfuslu şehirlerde ve liman şehirlerinde yabancı devletlerin himayesinde bulunan tüccarlar da sayılmış olup *Muaf* ve *Patentli* olarak kaydedilmiştir¹⁵⁸ .

Aşiret ve yörüklerin yazımı diğer sayımlarla aynı şekilde yapılmamıştır. Bazı kâtipler tarafından aşiret ve yörük kavramlarının karıştırıldığı ve ikisinin de sayısının reayanın sayısından sonra verildiği görülmektedir. Bazı sancaklarda aşiret ve yörüklerin nüfus toplamları *Haymenişin aşair* olarak; genel toplama eklenmiş olup, (Bursa'da olduğu gibi) bazı yerlerde ise; aşiret ve cemaatlerin cinsleri belirtilmiştir¹⁵⁹.

1844 yılından sonra vilayetlere Defter Nazırları (Nüfus Müdürü) tayin edilerek doğan ve ölen erkek nüfusun kaydedildiği Yoklama Defterlerinin İstanbul'daki Ceride Nezaretine gönderilmesi emredildi¹⁶⁰. 1844 sayımından sonra 1866, 1881, 1905, 1914 ve 1917 yıllarında genel ve bölgesel nüfus sayımları yapılmış ve bu sayımların neticesinde yoklama defterleri tutulmuştur¹⁶¹. Yoklama defterlerinden askere alınacak erkek nüfusun miktarı genel sayıma gerek kalmaksızın tespit edilebiliyordu. Yoklama Defterleri, kaza esasına göre tutulmuş olup kayıt yapılırken halk Müslim ve Reaya ayrımı gözetilerek ayrı ayrı yazılmıştır. Defterin başında, defterin ne amaçla tutulduğu hangi tarihte ve hangi aylar için düzenlendiği belirtilip yoklama tarihi atılıyordu. Daha sonra kaza merkezi olan kasabanın yoklamasına geçiliyordu. Eğer kaza merkezinde birden fazla mahalle varsa her mahalle ayrı ayrı kaydedilir ve sonrasında köylerin yazımına geçilirdi¹⁶².

2.2. 3695 Numaralı Tarsus Nüfus Defteri

Osmanlı Arşivinde (BOA), Tarsus sancağına ait 1832 tarihli 4 adet nüfus defteri bulunmaktadır. Bu defterler NFS.d fon kodu altında 3694, 3695, 3696 ve 3697 numaraları ile kayıtlıdır. Ayrıca 1844 tarihli 2 adet icmal defteri de 3705, 3707 numaraları ile Tarsus'un nüfusu ile ilgili olarak araştırmacıların erişimine sunulmuştur. Bu çalışmanın ana kaynağını oluşturan defter, 3695 numaralı ve 1832 tarihli *Tarsus Nüfus Defteridir*. Defter, Tarsus Sancağına bağlı bulunan Kusun, Elvanlı, Ulaş Kazalarının Müslüman erkek nüfusu ile ilgili verileri ihtiva etmektedir. Ayrıca defterden bölgedeki yerleşim yerleri ile aşiret, cemaat ve bazı topluluklar hakkında önemli bilgiler edinmek mümkündür.

¹⁵⁸ Doğru, a.g.e., s. 246-247.

¹⁵⁹ Karal, a.g.e., s. 20.

¹⁶⁰ Doğru, a.g.e., s. 233-253.

¹⁶¹ Güneş, a.g.e., s. 227-228.

¹⁶² Doğru, a.g.e., s. 233-253.

Çalışmada kullanılan 3695 numaralı bu defter, 30 varaktan oluşmaktadır. Defterin kapağı ebru ciltli olup, üzerinde “*Tarsus Kaza-i Kusun ve Elvanlu ve Ulaş*” ibaresi bulunmaktadır. Defter içerisinde 8 boş sayfa mevcuttur. Sayfalar nüfus sayımını yapan memurun el yazısı ile numaralandırılmıştır. Defterin 22 vakarlık bölümünde nüfus kayıtları yer almaktadır. Defter rika yazısı ile yazılmıştır.

Defterin kayıt düzenine bakıldığında ilk olarak kaydı tutulan kazanın ismi yazılmıştır. Daha sonra bu kazaya bağlı bulunan mahalle, köy ve derbentler nüfus miktarları ile verilmiştir. Bazı yerlerde yerleşme isimleri zikredilmeden cemaatler, aşiretler ve topluluk isimleri başlık olarak yazılarak kayıtlar tutulmuştur. Bu belirsizliğin kâtibin kayıt şeklinden ve bu grupların konar-göçer olmalarından kaynaklandığı düşünülmektedir. Defterin sonunda ise; nüfusun genel toplamı verilmiştir. Defterde kayıtlar bir satırda beş kişinin bilgileri bulunacak şekilde tutulmuştur. Kayıtlar tutulurken hane numarası verilmemiştir. Kayıt esnasında hanede yazılan ilk kişi ailenin reisidir. Aile reisi yazıldıktan sonra varsa oğlu, karındaşı, oğulluğu, torunu ve damadı kaydedilmiştir.

Kişiler kaydedilirken 1 yaşına kadar olan bebekler ile 65 yaş ve üstü olanların yaşları belirtilmemiş, bunlar sabi ve ihtiyar olarak kaydedilmiştir. Sayımda kaydı yapılan 10 yaşından 65 yaşına kadar olan kişiler, fiziksel özelliklerine göre şâbb-ı emred, ter bıyıklı, ter sakallı, kara sakallı, kara bıyıklı, sarı sakallı, kır sakallı, kumral sakallı, kızıl sakallı, aksakallı ve köse şeklinde tanımlanmıştır. 65 üstü nüfusa ise ihtiyar tanımı yapılmıştır.

Bu nitelermelerden başka, yeni doğmuştan 10 yaşına kadar olan çocuklar için isimlerinin altına eğik siyah bir çizgi konulmuştur. 11 yaşından 40 yaşına kadar olan bazı kişiler için ise isimlerinin altına askerliğe elverişlidir manasına gelen “mim” harfi konulmuştur. Defterde ayrıca sayımı yapan memurun koyduğu siyah mim işaretlerinden başka kırmızı kalemle yazılan mim işaretleri de bulunmaktadır. Sonradan yazılan bu kırmızı işaretlerin, defterin İstanbul’da kontrolünü yapan başka bir kâtip tarafından konulduğu düşünülmektedir¹⁶³.

Defterde engel ve hastalık durumları olanlar, engellerinin ve hastalıklarının isimleri ile yazılmıştır. Mesela; çolak, kör, âmâ yekçeşm, alil, kötürüm gibi.

Sayımı yapılan nüfus, deftere farklı nitelermelerle kaydedilmişlerdir. Bazı kişiler sahip oldukları aile lakap ve unvanlarıyla yazılırken (Karabacakoğlu) bazıları

¹⁶³ Ahmet Ergün, Mehmet Akif Terzi, Mehmet Kayııcıoğlu, **Osmanlı Nüfus Defterinde Adana 1831**, Altın Koza Yayınları, İstanbul 2015, s. 30.

da babalarının adları veya meslekleri (Hacı Ahmed oğlu, Kassârcıoğlu gibi) ile tanımlanmıştır. Ayrıca sadece kendi adları, meslekleri ya da farklı özellikleri ile yazılanlarda bulunmaktadır. Meslek sahibi kişiler kaydedilirken, yaptığı meslekler, isimlerinin önünde ya da sonunda yazılmıştır. Yine sayısı çok az olmakla birlikte peygamber soyundan gelenler, Seyyid olarak kaydedilmiştir.

2.3. Yerleşmeler ve Topluluklar

Yerleşme, insanların oturduğu, faydalandığı ve faaliyetlerde bulunduğu alanlar olarak açıklanabilir. Anadolu, zengin konumu ve coğrafi özellikleri sayesinde farklı kültürlere, ekonomik faaliyetlere ve çeşitli uygarlıklara mekân olmuştur. Kısa mesafede fazlaca değişen coğrafi özelliklere ve tarihi çeşitliliğe bağlı olarak, başta ekonomik faaliyetler olmak üzere, yerleşmeler, nüfus, meskenler ve kültürel özellikler de farklı karakterlere bürünmüştür. Bu farklılıktan en çok yerleşmeler etkilendiği için Türkiye topraklarında her bakımdan, birbirinden çok farklı yerleşme türleri ortaya çıkmıştır¹⁶⁴.

Bu yerleşmeler, şekil itibari ile toplu, dağınık ve yol boyu olmak üzere üçe ayrılırken, türlerine göre ise daha çok çeşitliliğe sahiptirler. Bunu sürekli ve geçici olarak sınıflandırmakta başka bir yöntemdir. İnsanların bir yerde tüm yıl faaliyette oldukları yerler; sürekli yerleşmeler, yılın belirli bir bölümünde faaliyette oldukları yerler ise; geçici yerleşmeler olarak sınıflandırılır¹⁶⁵.

Bu çalışmada sadece çalışılan nüfus defterine konu olan yerleşme tipleri üzerinde durulmuştur. Bu kapsamda, yerleşme türleri *devamlı yerleşmeler* ve *konargöçerler* olarak ikiye ayrılmıştır. Ayrıca bağlı bulunduğu yerleşme türü veya hangi cemaat ya da aşiret olduğu, tespit edilemeyen bazı unsurlar *diğer* şeklinde tasnife tabi tutulmuştur. Bu çalışmanın kaynağını teşkil eden defter Tarsus Sancağının Kusun, Ulaş ve Elvanlı Kazlarını ihtiva etmesi nedeniyle tamamı kır yerleşmelerinden oluşmaktadır. Kır yerleşimleri şehir yerleşmelerinden farklı olarak sadece toprağa dayalı olarak geçimini sağlayan, üzerinde yaşadığı bağ, bahçe, tarla ve mera ile organik bir bağ kuran insanların yaşadığı yerleşmeler olup, dağınık yerleşme ve toplu yerleşme olarak ayrılır¹⁶⁶. Defterde bulunan yerleşmelerin tamamı bölgenin coğrafi ve sosyo-ekonomik özelliklerine bağlı olarak toplu yerleşmeler olduğu anlaşılmaktadır.

¹⁶⁴ Gümüşçü, **a.g.e.**, s. 22-23.

¹⁶⁵ Gümüşçü, **a.g.e.**, s. 24.

¹⁶⁶ Ali Tanoğlu, 'İskân Coğrafyası', **Türkiyat Mecmuası**, C.XI, İstanbul, s.11-12.

Yapılan çalışma dâhilinde kır yerleşmelerin tüm tiplerine değil sadece defterde bulunan köy, mahalle ve derbentlere yer verilmiştir. Defterde toplam 3 kaza ile ilgili nüfus kayıtları bulunmakta olup bu kazalar içerisinde yerleşme olarak; 36 karye, 2 mahalle, 2 derbent vardır. Konargöçerde ise yine 3 aşiret ile 11 cemaatten oluşmaktadır. Ayrıca defterde Elvanlı Kazası dâhilinde meskûn olan; *Kaza-i Mezkûr Tâbii Ağa-i Mümaileyh Etba-ı*, *Kaza-i Mezkûr Tâbi Beğlerden* ve *Kaza-i Mezkûr Tâbii Araplardan* başlığı atılarak kaydedilmiş olan 3 topluluk daha bulunmaktadır. Aşağıdaki tabloda nüfus defterinde bulunan yerleşmeler verilmiştir.

Tablo 11: 3695 Numaralı Tarsus Nüfus Defterindeki Yerleşmeler ve Topluluklar

	Kusun Kazasındakiler	Elvanlı Kazasındakiler	Ulaş Kazasındakiler	Toplam
Devamlı Yerleşmeler				
Karye	11	15	10	36
Mahalle*	2			2
Derbent	2			2
Konargöçer Olanlar				
Aşiret	1	1	1	3
Cemaat	6		5	11
Diğer		3		3
Toplam	22	19	16	57

* Kırsal mahallelerdir.

2.3.1. Devamlı Yerleşmeler

Anadolu'da bulunan kırsal yerleşme türleri, devamlı yerleşme ve geçici yerleşme olarak iki grupta incelenmektedir. Devamlı yerleşme, genel olarak köy yerleşmelerini kapsar iken, geçici yerleşme ise farklı şekillerde olabilmektedir. Bu geçici yerleşmeler, yıl boyunca oturulmayan ve genellikle mevsimlik olarak kullanılan yerlerdir. Bunlar köylerin fonksiyonel etki bölgeleri arasında yer almaktadır. Genellikle belli bir köy ve köy gruplarının ekonomik olarak yararlandıkları bölgelerdir. Bunlardan kom, mezra ve yayla yerleşmeleri ön plana çıkmaktadır. Bu yerleşmeler, ekonomik açıdan köye bağlı olan ve dolayısıyla da köy ekonomisine fayda sağlayan yerlerdir¹⁶⁷.

2.3.1.1. Köy

Ekonomik yapının büyük ölçüde tarıma dayandığı, kendine özgü toplumsal ilişkileri bulunan, belirli bir yerleşme bölgesi sınırına sahip, en küçük idari birimi teşkil eden ve nüfusu 2000'e kadar olan yerleşmelere köy adı verilmektedir. Köylerde sosyal ve ekonomik hayat şehirlerden farklı bir şekilde yürütülür. Ekonomik hayatın temeli, tarıma dayanmakla birlikte aynı zamanda el sanatları,

¹⁶⁷ Hayati Doğanay, *Türkiye Beşeri Coğrafyası*, Gazi Büro Kitabevi, Ankara 1994, s. 245.

turizm faaliyetleri, çevresindeki maden işçiliği ve ormancılık faaliyetleri burada geçim kaynağıdır¹⁶⁸.

Osmanlı Döneminde, köyler belgelere “*karye*” olarak kaydedilmiş olup, ekonomisi tarım ve hayvancılığa dayanan tüm yerleşme merkezlerini kapsamaktadır. Bunu yanı sıra bu dönemde sipahilerin oturduğu iskân merkezleri olarak da bilinmektedir¹⁶⁹. Şehirlerde mahalle, kırsal bölgelerde ise köy toplulukları, Osmanlı yönetimini klasik devrinden beri en alt birim olarak kabul edilirdi. Köyler iktisadi, mali, idari yönden, kendi içerisinde kapalı bir birim olup, XIX. yüzyılda gerçekleşen idari reformlar sayesinde mahallelerle birlikte tanınmaya başlanmıştır¹⁷⁰.

Osmanlı devletinin en küçük yerleşim birimi olan köylerde, devlet ile olan ilişkileri kethüda, ihtiyarlar ve muhtarlar gerçekleştirdi¹⁷¹. II. Mahmud Döneminde kurulan muhtarlık teşkilatı, ilk olarak 1829 yılında Bilâd-ı Selâse (İstanbul, Üsküdar, Eyyüp) mahallelerinde hayata geçirilmiştir¹⁷². İstanbul’dan sonra taşrada ilk olarak muhtarlık, 1833 yılında Kastamonu mahallelerinde ve bu sancağa bağlı kazalarda kurulmuştur¹⁷³. 1864 ve 1871 Vilayet Nizamnameleri ile yapılan düzenlemelerde Osmanlı köyleri yeni bir statüye kavuşturulmuştur. Bu statüye göre; her sınıf halk için seçimle iki muhtar görev alacaktı. Karma olan köyler dahi kendisi için ayrı muhtarlar seçebilecekti. Ancak 20 haneden az nüfuslu olan köyler, ikinci muhtarı seçemeyecek sadece tek muhtar tarafında idare edilecekti. Seçim sonunda muhtarlar, kazaya bildirilip, kaymakamın emri ile tayin olunacaktı. Karma köylerde her cemaatin kendi ihtiyar meclisi olacaktı. İmam ve papazlar bu meclisin diğer üyeleri idi¹⁷⁴.

Mahalle ve köylerde asayiş sağlamak, vergilerin toplanmasını sağlamak, başka şehir ve mahallelerden gelenleri ve bunların mürur tezkerelerini kontrol etmek, mahalleye veya köye yeni gelenleri mahalle defterine kaydederek bunu defter nazırına bildirmek, muhtarın bulunduğu mahalle veya köyden göç edenlere

¹⁶⁸ Doğanay, **a.g.e.**, s. 246.

¹⁶⁹ Gümüşçü, **a.g.e.**, s. 98.

¹⁷⁰ İlber Ortaylı, **Tanzimat Devrinde Osmanlı Mahalli İdareleri (1840-1880)**, TTK yayınları, Ankara 2000, s.106.

¹⁷¹ Musa Çadırcı, **Tanzimat Döneminde Anadolu Kentlerinin Sosyal ve Ekonomik Yapısı**, s. 38.

¹⁷² Musa Çadırcı, “Türkiye’de Muhtarlık Teşkilâtının Kurulması Üzerine bir İnceleme”, **Belleten**, TTK, XXXV/135, s. 409.

¹⁷³ Çadırcı, **a.g.e.**, s. 412.

¹⁷⁴ Ortaylı, **a.g.e.**, s. 112.

“mühürlü pusula” vermek gibi bulunduğu mahalle veya köyün her türlü idari, mali işlerinden muhtarlar sorumlu tutulmuştur¹⁷⁵.

Mevcut nüfus defterlerinden yola çıkarak 1832 sayımında Tarsus Sancağına bağlı köy sayısının 136 ile 140 arasında olduğu tespit edilmiştir. Net bir adet verilememesinin sebebi, defterlerde yer alan bazı yerleşmelerin köy mü yoksa köy altı yerleşme mi olduğunun belli olmamasındandır¹⁷⁶.

Aşağıda verilen harita, 1832 tarihli Tarsus sancağına ait nüfus defterlerinden çıkan veriler doğrultusunda çizilmiştir. Haritada bulunan kaza sınırları, bölgenin sahip olduğu doğal sınırlar ile o dönemde kazalardaki yerleşmelerin deftere kaydedildikleri sahalar dikkate alınarak belirlenmiştir. Yapılan bu çalışma ile 1832 tarihinde Tarsus Sancağının idari bölünüşü ortaya çıkarılmaya çalışılmıştır.

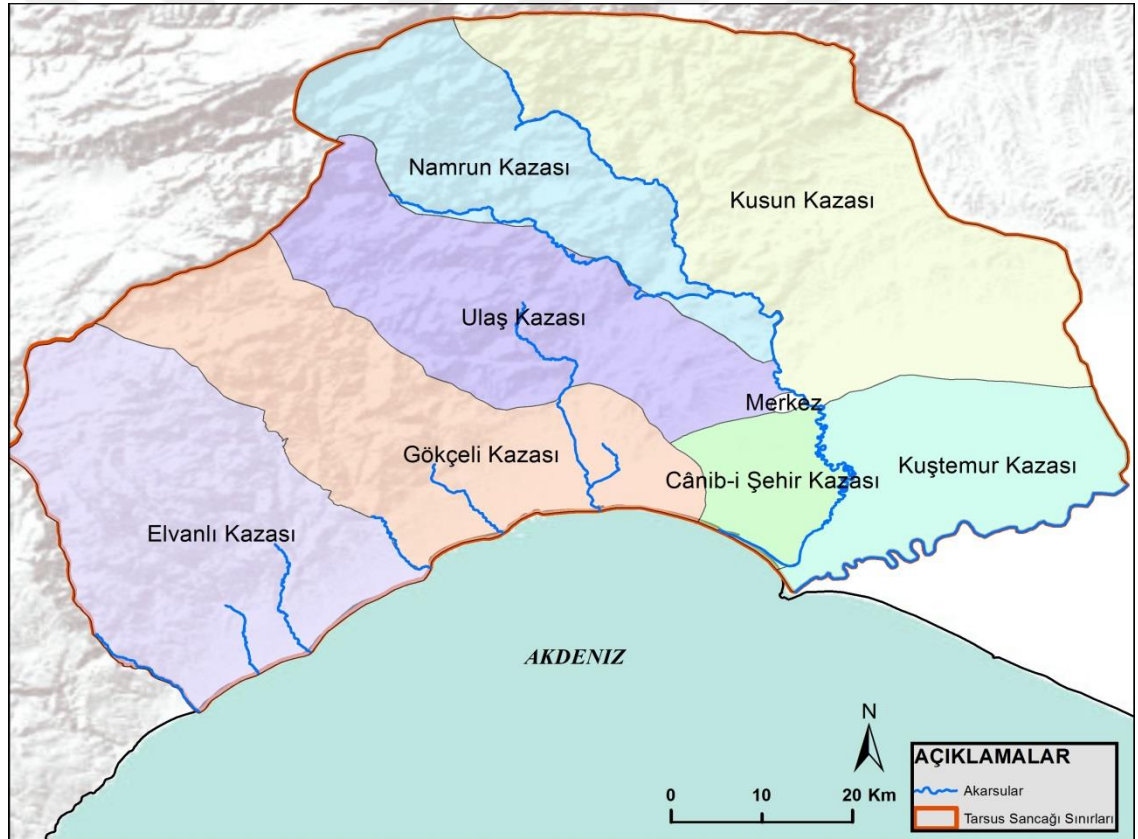

Harita 1: Tarsus Sancağı ve Kazalarının İdari Durumu (1832)

Çalışma alanının sınırlarını belirleyen 3695 numaralı defterde; toplamda 3 kazada 36 köy bulunmaktadır. Bu köylerden 11'i Kusun Kazasına, 15'i Elvanlı

¹⁷⁵ Çadırcı, “Türkiye’de Muhtarlık Teşkilâtının Kurulması Üzerine bir İnceleme”, s. 413-414.

¹⁷⁶ BOA, Tarsus Nüfus Defteri, No: 3694, 3695, 3696, 3697.

Kazasına ve 10'u da Ulaş Kazasına bağlıdır. Köylerin isimleri ve bağlı oldukları kazalar şu şekildedir:

Kusun Kazası: Emir, Kuşçular, Bucakobası, Obadağ, Karakütük, Kenzin, Efeler, Hasandağcı, Okukkoyağı, Muhat, Boğazkinir

Elvanlı Kazası: Elvanlı, Sıraç, Kuzucu, Dadal, Tömük, Sorkun, Arpaç, Çevlik, Karahıdırlı, Okut/Ohut, Alata, Köypınarı, Diğinker, Mezitli, Değni

Ulaş Kazası: Buğ, Evciler, Dorak, Çandırılı, Sucular, Dedeler, Musalı, Çapar¹⁷⁷, Değirmenderesi, Cebel.

Deftere göre çalışma alanını kapsayan üç kaza dâhilinde nüfusun kaydedildiği yerleşmeleri gösteren harita 1832 tarihli Tarsus Sancağı ve kazaların idari durumu gösteren harita ile aynı yöntemler kullanılarak hazırlanmıştır. Aşağıdaki harita defterin içerisinde kaydedilen nüfusun yaşadığı köylerden yerleri tespit edilebilenleri göstermektedir.

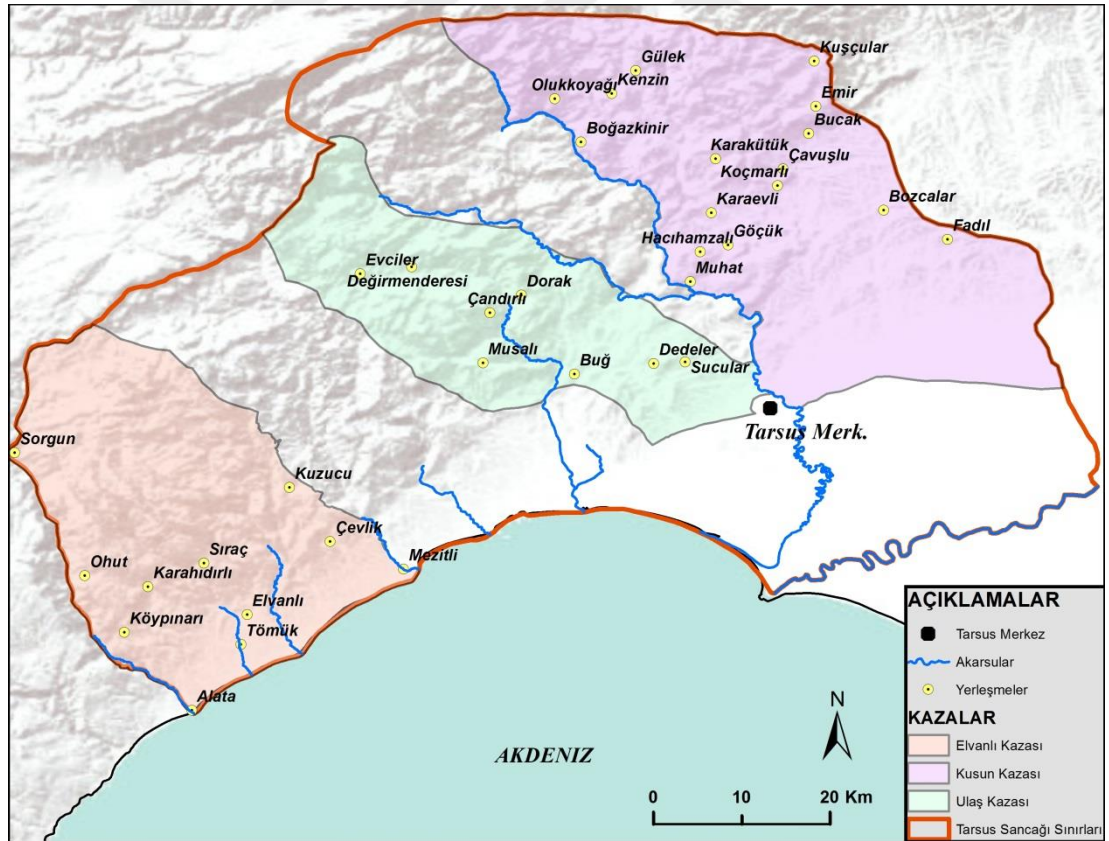

Harita 2: Kusun, Elvanlı ve Ulaş Kazaları ile Bağlı Yerleşimler (1832)¹⁷⁸

¹⁷⁷ Çapar, 3695 numaralı nüfus defterinde kâtip tarafından yanlışlıkla Çapan olarak yazılmıştır.

¹⁷⁸ Haritada yeri tespit edilebilen yerleşmeler gösterilmiştir.

2.3.1.2. Mahalle

Osmanlı döneminde mahalle; birbirini tanıyan, birbirinin davranışlarından sorumlu, sosyal dayanışma içerisinde olan topluluğun yaşadığı yerdir. Diğer bir ifade ile aynı mescitte ibadet eden cemaatin, aileleri ile birlikte yerleştikleri şehir kesimidir¹⁷⁹. Ancak Anadolu coğrafyasında şehirlerde bulunan mahallelerin yanında kırsal bölgelerde de mahalleler gelişmiştir. Köy yerleşmeleri ortam ve sosyal durumlara bağlı olarak birden fazla yerleşme biriminden oluşabilmektedir. Bu nedenle birden fazla yerleşme topluluğundan oluşan sürekli köy yerleşmeleri ortaya çıkmıştır. Mahalle olarak adlandırılan bu yerleşmeler, köy idari alanları içerisinde sürekli olarak ikamet edilen, ancak esas yerleşmelerden bağımsız olarak düşünülmemesi gereken kırsal yerleşim birimi şeklinde tanımlanabilir¹⁸⁰.

Kırsal yerleşmelerdeki mahalleler, bazı açılardan kasaba ve şehir mahallelerinden farklıdır. Kasaba ve şehirde bulunan mahalleler, kendi içerisinde idari bütünlük taşıırken, kırsal alanlardaki mahalleler, idari statüsü (muhtar ve ihtiyar heyeti) olmayan yerleşme birimidir. Dolayısıyla bunlar, sadece yerleşme birimi olarak mahalle özelliği taşırlar¹⁸¹.

1832 tarihli Tarsus nüfus defterlerinde Tarsus merkez kazasında yer alan 15 adet mahallenin yanında, Kusun Kazasında da 2 adet kırsal mahalle olduğu tespit edilmiştir¹⁸². Bu çalışmanın kapsamı içerisine giren Kusun Kazasına bağlı mahalleler deftere *Göçük Mahallesi* ve *Karaevli Mahallesi* olarak kaydedilmiştir.

2.3.1.3. Derbent

Derbent; dar geçit, boğaz anlamına gelmektedir¹⁸³. Derbent, Selçuklularda ‘‘ribat’’ İlhaneliler da ise; ‘‘*tutkavul*’’ olarak adlandırılmıştır¹⁸⁴. Osmanlı belgelerinde derbent kelimesine XVI. yüzyıldan sonra rastlanmaktadır. Derbentler merkezi bir yerde veya yolların kesiştiği noktalarda kurulmuş olup, bu bölgelerin güvenliği sağlamak amacıyla tesis edilmiş yerlerdir. Derbentlerin içerisinde; burada iskân edilen halkın ihtiyaçlarının karşılanması amacıyla han, cami, mektep ve dükkânlar

¹⁷⁹ Özer Ergenç, ‘‘Osmanlı Şehrindeki < Mahalle> nin İşlev ve Nitelikleri Üzerine’’, **Osmanlı Araştırmaları**, IV, İstanbul 1984, s. 69.

¹⁸⁰ Barış Taş, **Türkiye'nin Kırsal Yerleşmeleri**, Yeditepe Yayınları, İstanbul 2016, s. 207.

¹⁸¹ Taş, **a.g.e.**, s. 208-209.

¹⁸² BOA, Nfsd. 3694, 3695, 3696, 3697.

¹⁸³ Şemseddin Sâmî, **Kâmûs-ı Türkî**, İdeal Kültür Yayıncılık, İstanbul 2001, s. 474.

¹⁸⁴ Ayşe Değerli Keçici, ‘‘ Osmanlı Devleti’nde Bir Taşra Güvenlik Örgütü Olan Derbent Teşkilâtı’’, **Gaziantep Üniversitesi Sosyal Bilimler Dergisi**, 7(1), 2008, s. 45.

bulunurdu. Ayrıca ıssız yerlerin şenlendirilmesi amacı ile kurulan derbentlerde güvenlikten sorumlu kimselere de derbentçi adı verilir¹⁸⁵.

Derbentçilerin muaf olduğu vergiler vardı; ancak öşür vergisini ödemek zorundaydılar. Kendilerine ait topraklarından başka yerde tarım yapamaz ve izinsiz olarak derbent köylerinden ayrılamazlardı. Derbentçilik, halkın vergiden kaçtığı bir meslek halini almaya başlamış ve Derbent teşkilatı 1700'lü yıllarda bozulmaya başlamıştır¹⁸⁶.

Derbent Teşkilatının bozulmasıyla halkın can ve mal güvenliği kalmamış ve iskân edildikleri yerler genellikle boşalmıştır. Bozulan derbent teşkilatının tekrar düzeltilmesi için, Osmanlı devleti boşalan bu yerlere konar-göçerleri yerleştirmiş ve 1720 itibari ile derbentlere yeni düzenlemeler getirilmiştir. Tanzimat'la birlikte 1844'te "*Zaptiye Teşkilatı*"nın kurulması ile derbentlerin konumları da değişmiştir. 1864 Vilayet nizamnamesi ile Osmanlı'nın yıkılışına kadarki dönemde iç güvenlikten sorumlu tutulan zaptiye Teşkilatı, kademeli olarak derbent teşkilatının ortadan kalkmasını sağlamış olup, belirli noktalardaki derbentler onarılarak Jandarma karakolu haline getirilmiştir¹⁸⁷.

Tarsus nüfus defterlerinde derbent nüfusuna sadece Kusun kazası içerisinde yer verilmiştir. Bunlar *Şeyhli Derbendi* ve *Gülek Derbendi*'dir. Yavuz Sultan Selim'in Mısır seferi sırasında kesin olarak Osmanlı hâkimiyetine giren ve önemli yolların kavşağı olan Gülek Kalesi, bölgenin en stratejik noktalarından biri idi¹⁸⁸. Bu kale Orta Anadolu'yu güneye bağlayan ve kale ile aynı adı taşıyan Gülek Geçidinin güvenliğini sağlamaktaydı. Burası aynı zamanda önemli bir askeri geçit konumundaydı. Bölgede ayrıca Osmanlı hâkimiyetinin ilk zamanlarında aynı kaygılarla Tekfur Beli denilen yerde bir zaviye ve derbent inşa edilmiştir. Kaynaklarda buraya Şeyhler Zaviyesi ve derbendi denildiği de görülmektedir¹⁸⁹. Çalışmanın konusunu oluşturan defterde yer alan bu iki derbent (Gülek Derbendi ve Şeyhli/Tekfur Beli (Tekir) Derbendi) günümüzde bölgedeki önemli yerleşmelerden olup Gülek geçidi üzerinde varlıklarını devam ettirmektedirler.

¹⁸⁵ Cengiz Orhonlu, "Osmanlı İmparatorluğu'nda Derbent Teşkilâtı", **Bülent Ecevit Üniversitesi İlahiyat Fakültesi Dergisi**, C.3, S.1, 2016, s. 244.

¹⁸⁶ Orhonlu, a.g.e, s. 246-247.

¹⁸⁷ Keçici, a.g.e, s. 51-52.

¹⁸⁸ Akgündüz, a.g.e, s. 182-183.

¹⁸⁹ Bilgili, **Osmanlı Döneminde Tarsus Sancağı ve Tarsus Türkmenleri**, s. 399- 400.

2.3.2. Konar-Göçerler ve Diğer Topluluklar

Osmanlı toplumunu meydana getiren en önemli unsurlardan biri olan konar-göçerler, yarı göçebe hayat tarzına sahip aşiretlerden oluşmaktadır. Genellikle hayvancılıkla uğraşan bu aşiretler, hayvanlarına otlak bulmak zorunda kaldıkları için böyle bir yaşam tarzını benimsemiştir¹⁹⁰. Konar-göçerler genellikle oba adı altında toplanan çadırlarda yaşar, yiyeceğini ve giyeceğini kendisi üreterek; kapalı bir iktisadi hayat sürdürürdü. Yaylak-kışlak hayat tarzı benimsedikleri için hayvancılıklar uğraşmış ve bu sayede dokumacılık ve dericilik alanında gelişmişlerdir. Çok fazla ziraatla uğramadıklarından ötürü, bazen ihtiyaçları olan zirai mahsulleri konup göçtükleri yerlerin yakınında olan köy ve kasabalardan karşılar, kimi zaman takas usulü ile ticari faaliyetlerde bulunurlardı¹⁹¹.

Osmanlı Devleti XVII. yüzyıla kadar boş ve harap şekilde bulunan arazilerin şenlendirilmesi ve düzene sokulması için konar-göçer toplulukları bu bölgelerde iskân etmiştir¹⁹². 1842 yılında alınan bir karar ile aşiretlerin buldukları sancak ve kazalardan ayrılarak, yaylak-kışlaklara gitmeleri önlenmiştir. Böylece ordunun asker ihtiyacı karşılanmış olup, iskâna karşı çıkanlara kuvvet uygulanması emredilmiş ve iskân olunanlara köyler tesis etmeleri ve ziraatle uğraşmaları için toprak verilmiştir¹⁹³. Tanzimat'ın ilanı ile konar-göçer toplulukların iskân işlerinde bir dönüm noktası yaşamıştır¹⁹⁴. Devletin bu dönemde konar-göçer toplulukları iskân edilebilmek adına oldukça çaba sarf ettiği görülmektedir.

Bu çalışmanın kapsamını oluşturan 1832 tarihli 3695 numaralı Tarsus nüfus defterinde yer alan kırsal yerleşmelerde, konar-göçer olarak 3 aşiret ve 11 cemaat kayıtlıdır. Ayrıca mahiyetinin ne olduğu anlaşılamayan 3 toplulukta diğer adı altında verilmiştir. Bu grubun buldukları yerde geçici olarak kaldıkları düşünülmektedir.

¹⁹⁰Yusuf Halaçoğlu, **XVII. Yüzyılda Osmanlı İmparatorluğu'nun İskân siyaseti ve Aşiretlerin Yerleştirilmesi**, TTK Yayınları, Ankara 1991. s. 14.

¹⁹¹ Halaçoğlu, **a.g.e.**, s. 15-19.

¹⁹² İsa Kalaycı, Oktay Kızılkaya, "Osmanlı Devlet'inin İskân Siyaseti ve Yerleşim birimleri Üzerine Bir Değerlendirme", **Mustafa Kemal Üniversitesi Sosyal Bilimler Enstitüsü Dergisi**, C.9, S.18, 2012, s. 362.

¹⁹³ Halaçoğlu, **a.g.e.**, s. 7-8.

¹⁹⁴ Kalaycı, Oktay Kızılkaya, **a.g.e.**, s. 362.

Tablo 12: 3695 Numaralı Tarsus Nüfus Defterinde Konar-Göçer ve Diğer Topluluklar

	Cemaatler	Aşiretler	Diğer
Kusun Kazası	Hacıhamzalı	Tekeli	
	Koçmarlı		
	Kılınçlı		
	Çavuşlu		
	Fadıl		
	Bozcalar		
Elvanlı Kazası		Bahşişli	Kaza-i Mezkûr Tâbii Ağa-i Mumaileyh Etba'ı
			Kaza-i Mezkûr Tâbii Beğlerden
			Kaza-i Mezkûr Tâbii Araplardan
Ulaş Kazası	Hacıbozan	Karahacılı	
	Nemiroğlu		
	Kocaköy		
	Balıca		
	Yüksekkenisa		
Toplam	11	3	3

Bu aşiretlerden Tekeli Aşireti ile Hacıhamzalı, Koçmarlı, Kılınçlı, Çavuşlu, Fadıl ve Bozcalar cemaatleri Kusun Kazasında bulunmaktadır. Bunlardan Hacıhamzalı Cemaati, aslen Gülnar Kazasında sakin iken burayı terk ederek Kusun Kazasına yerleşmiştir. Bu cemaatin yaylalığı aynı kazaya bağlı Kuyucak mevkiidir¹⁹⁵. Çavuşlu Cemaati ise İçel Sancağına bağlı Silifke Kazasından gelmiştir. Yaylakları Bulgar Dağıdır¹⁹⁶. Bu kazaya bağlı diğer aşiretlerle ilgili herhangi bir bilgiye ulaşılamamıştır.

Elvanlı Kazasında bulunan konar-göçer grup içerisinde alınacak tek aşireti Bahşişli'dir. Bu aşiretin önceki ikameti İçel Sancağına bağlı Anamur'dur¹⁹⁷. Daha sonra Elvanlı Kazasına göç edip Arpaç Köyü civarına yerleştikleri düşünülmektedir. Günümüzde burası Arpaçbahşiş adı ile yörenin önemli yerleşimlerinden biri durumundadır. Diğer başlığı altında değerlendirilen ve yerleşik olmayan 3 topluluk mevcuttur. Deftere '*Kaza-i Mezkûr Tâbii Ağa-i Mumaileyh Etba'ı*', diye kaydedilen topluluğun, o dönemde Elvanlı kazasında bulunan bir ağanın yanında bulunanlar olduğu düşünülmektedir. Yine '*Kaza-i Mezkûr Tâbii Araplardan*' ifadesi ile kaydedilen diğer bir topluluğun, o dönemde Elvanlı kazasında yaşayan ve tarım arazilerinde işçi olarak çalışan Arap kökenli nüfus için kullanıldığı düşünülmektedir.

¹⁹⁵ Alparslan Demir, "18. Yüzyılın İlk Yarısında Bozdoğan Cemaatlerinin Demografik ve Ekonomik Durumu Üzerine Bir Araştırma (1722 Tarihli TK. KKA. TD. 130'a Göre)", **Osmanlı Tarihi Araştırma ve Uygulama Merkezi Dergisi (OTAM)** C.15, S.15. 2004, s. 102.

¹⁹⁶ Demir, a.g.e., s. 100.

¹⁹⁷ Demir, a.g.e., s. 95.

Bir diğerk topluluk ise; “*Kaza-i Mezkûr Tâbii Beğlerden*” olarak kaydedilmiş olup bunların kim oldukları anlaşılamamıştır¹⁹⁸.

Ulaş Kazasında bulunan cemaatler; Hacınbozan, Nemiroğlu, Kocaköy, Ballica ve Yüksekkenisa isimleri ile kaydedilmiştir¹⁹⁹. Burada kayıtlı olan tek aşiret ise Karahacılı’dır.

Tarsus Kazasına bağılı bu konar-göçer topluluklar yazın yaylak olarak kullandıkları yüksek rakımlı bölgelerde kışın ise kışı rahat geçirebilecekleri daha düşük yükseltilere sahip Çukurova kıyısına yerleşmekteydiler. Bu cemaat ve aşiretlerin kış yerleşmeleri ilerleyen dönemlerde konar-göçerlik ortadan kalktıkça kalıcı yerleşmeler hâlini almıştır. Bunların birçoğı günümüzde köy olarak aynı isimlerle varlığını devam ettirmektedir.

2.4. Nüfus

Bu kısımda incelenen defterde yer alan Tarsus Sancağına tabii Kusun, Ulaş ve Elvanlı Kazalarının demografik özellikleri nicelik ve niteliksel açıdan incelenmiştir. Bu kapsamda ilgili kazalarda ikamet eden nüfusun sosyal-kültürel yapısı, iktisadi durumu ve askerliğe elverişliliğı ile ilgili olarak defterin el verdiği ölçüde bazı istatistiksel veriler çıkarılmıştır. Ayrıca bölgenin nüfus miktarı, nüfusun yaşa göre dağılımı, iş kolları ve meslekler, ailelerin kullandıkları isim ve lakaplar, yerleşim birimlerinin isimleri, aşiretler, cemaatler ve diğerk bazı gruplar hakkında çeşitli değerlendirmelerde bulunulmuştur.

2.4.1. 3695 Numaralı Deftere Göre Tarsus Sancağında Bulunan Üç Kazanın Nüfusu

İnceleme kapsamına giren nüfus defterinde sadece kır yerleşmeleri mevcut olduğu için burada sadece kır yerleşmelerinin nüfusu ile ilgili değerlendirmeler yapılmıştır. Önce nüfusun genel dağılışı verilmiş ve ardından nüfus, devamlı yerleşmeler ve konargöçer olarak ayırma tabii tutulmuştur. Genel ayırmadan sonra konu daha özele indirilerek kazalarda bulunan erkek nüfus yine devamlı yerleşmeler ve konargöçer şeklinde oransal olarak hesaplanmış ve konunun daha iyi

¹⁹⁸ Uğuz, “Nüfus Defterlerine göre XIX Yüzyılın İlk Yarısında Erdemli ve Çevresi Yörüklerinin İdari ve Demografik Durumu”, s. 1385.

¹⁹⁹ Bu cemaatler 3696 numaralı defterde kayıtlı olan Kuştemur nahiyesinde karye olarak yazılmışlardır. 3695 numaralı defterde ise, Ulaş kazası içerisinde cemaat olarak kaydedilmişlerdir. Bu durumda, bunların yaz aylarında Ulaş Kazasının yaylalık alanlarına çıkıp, kışın ise Kuştemur Kazası dâhilindeki bölgelerde meskûn olmalarından kaynaklandığı düşünülmektedir.

anlaşılabilmesi için tablo ve şekiller ile görselleştirilmiştir. Mevcut defter, Müslüman nüfusa ait olduğu için gayrimüslim ahali hakkında herhangi bir bilgi içermemektedir.

Tarsus Kazasında bulunan erkek nüfusunun yerleşmelere ve konargöçer gruplara göre dağılımına bakıldığı zaman nüfusun, %59,48 yani yarsından fazlası köylerde yaşamakta olduğu görülür. Köylerden sonra en kalabalık nüfus 13,74 oranı ile derbentlerde ikamet etmektedir. Nüfus yoğunluğu bakımından derbentlerden sonra ise sırası ile %9,35 ile cemaatler ve % 8,03 ile mahaller gelmektedir.

Tablo 13: Nüfusunun Kır Yerleşmelerine Göre Dağılımı

Yerleşme	Yerleşme ve Konargöçer Sayısı	Erkek Nüfusu	Toplam Erkek Nüfusuna Oranı (%)
Karye	36	2354	59,48
Mahalle	2	318	8,03
Derbent	2	544	13,74
Aşiret	3	254	6,41
Cemaat	11	370	9,35
Diğer	3	117	2,95
Toplam	57	3957	100

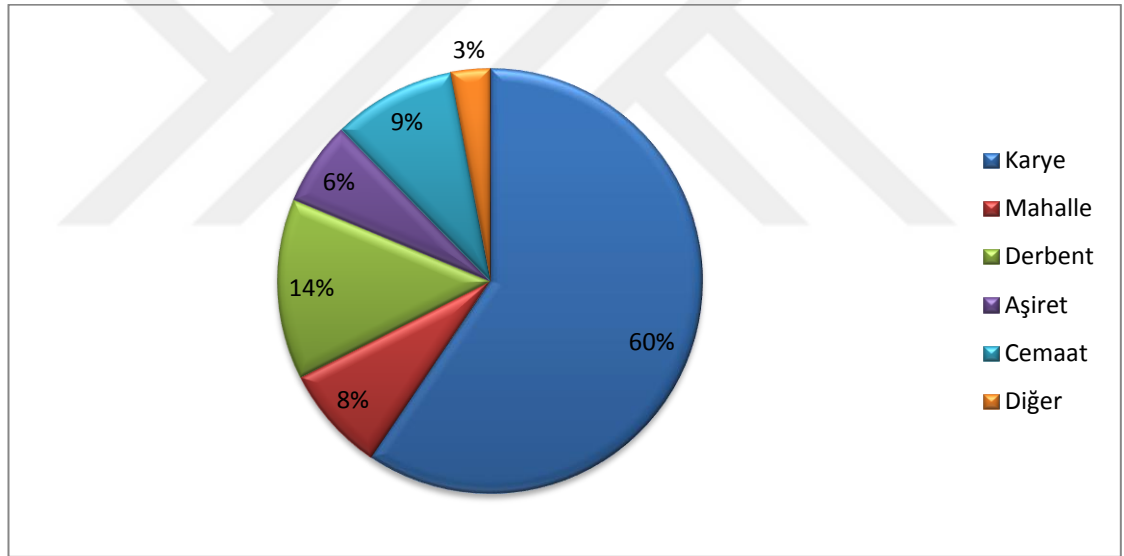

Grafik 1: Nüfusun Kır Yerleşmelerine Göre Dağılımı

İnceleme kapsamındaki 3 kaza içerisinde en kalabalık nüfus, 1.812 kişi ile Kusun Kazasında yaşamaktadır. Ardından 1140 kişi ile Ulaş, 1005 kişi ile de Elvanlı Kazaları gelmektedir. Kusun Kazasının nüfusu diğer iki kazanın toplam nüfusunun % 45,79'unu, Ulaş Kazasının nüfusu yaklaşık %29'unu ve Elvanlı Kazasının nüfusu da % 25'ini oluşturmaktadır.

Yerleşim şekilleri açısından düşünüldüğünde, yerleşme sayıları ile nüfusun yoğunluğunun doğru orantılı olduğu görülür. Bu bakımdan yerleşme ve aşiret-cemaat sayısı en fazla olan Kusun Kazası en kalabalık nüfusa sahiptir. Ancak yerleşmeler

içerisinde köy sayısı en fazla olan kaza Elvanlı yer şekilleri bakımından da diğerlerine göre çok daha elverişli olmasına rağmen nüfus bakımından daha seyrekler. Bu durumda nüfusun yoğunluğunu köylerden ziyade konar-göçerlerin etkilediği sonucuna ulaşılabilir.

Tablo 14: Kaza Nüfuslarının İdari Dağılımı

Kazalar	Yerleşme Sayısı+Konar-Göçerler	Erkek Nüfusu	Toplam Erkek Nüfusuna Oranı (%)
Kusun	22	1812	45,79
Elvanlı	19	1005	25,39
Ulaş	16	1140	28,80
Toplam	57	3957	100

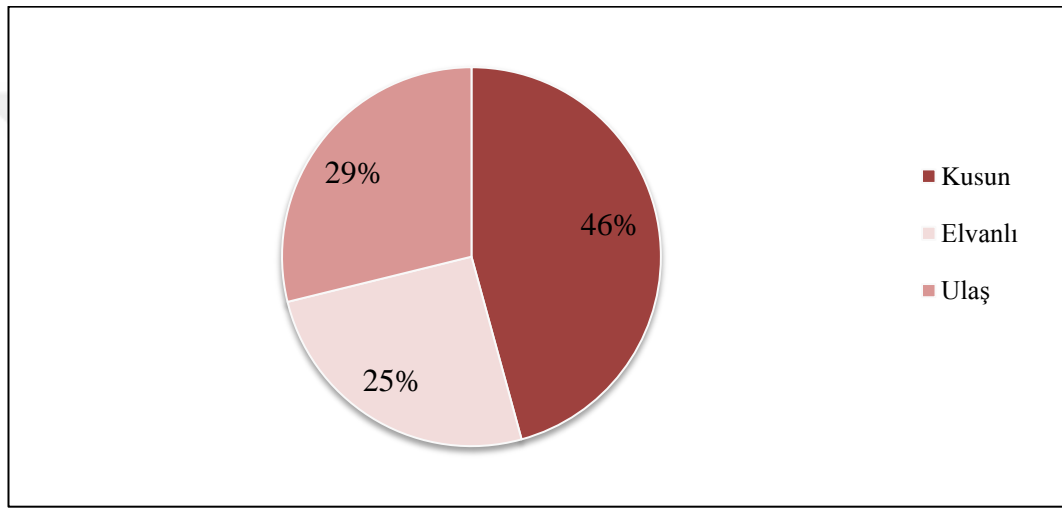

Grafik 2: Kaza Nüfuslarının İdari Dağılımı

İncelenen bu üç kazanın da mevcut nüfusun iskân durumuna bakıldığında ise toplumun büyük oranda yerleşik bir hayat sürdüğü anlaşılmaktadır. Üç kazanın toplam nüfusunun, % 81'i yerleşik, %15,76'sı ise konar-göçer bir vaziyettedir. İlerleyen dönemde burada verilen konar-göçerlerin de çoğunlukla bir köy yerleşiminde meskûn hâle geldikleri görülmektedir.

Tablo 15: Nüfusun Yerleşiklik Durumu

	Yerleşme Sayısı	Erkek Nüfusu	Toplam Erkek Nüfusuna Oranı (%)
Devamlı Yerleşmeler	40	3216	81,27
Konargöçer Topluluklar	14	624	15,76
Diğer	3	117	2,95
Toplam	57	3957	100

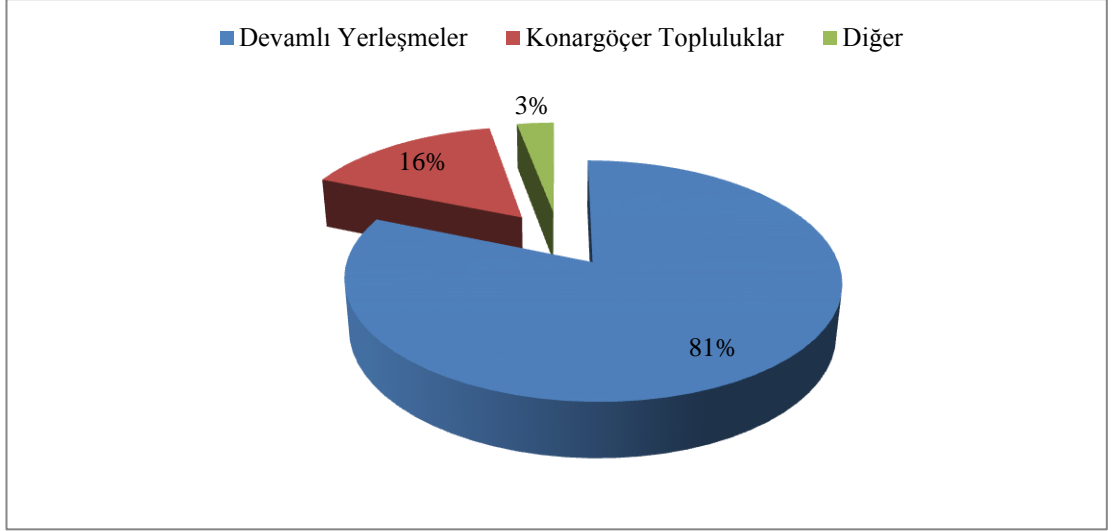

Grafik 3: Nüfusun Yerleşiklik Durumu

2.4.1.1. Kusun Kazasının Nüfusu

Defterdeki en kalabalık nüfusa sahip kaza durumunda olan Kusun Kazasında toplam erkek nüfusunun sayısı 1812 kişidir. Nüfusun büyük bir kısmı köylerde yaşamaktadır. Diğer kazalardan farklı olarak bu kazada mahalle ve derbent yerleşmeleri de bulunmaktadır. Yine diğer kazalara nazaran en fazla konar-göçer cemaat ve aşiret bu kazada bulunmaktadır.

Tablo 16: Kusun Kazasının Nüfusu

Yerleşme İsmi	Yerleşme Sayısı	Erkek Nüfusu	Erkek Nüfusa Oranı (%)
Karye	11	683	37,69
Mahalle	2	318	17,80
Cemaat	6	206	11,36
Aşiret	1	61	3,36
Derbent	2	544	30,01
Toplam	22	1812	100

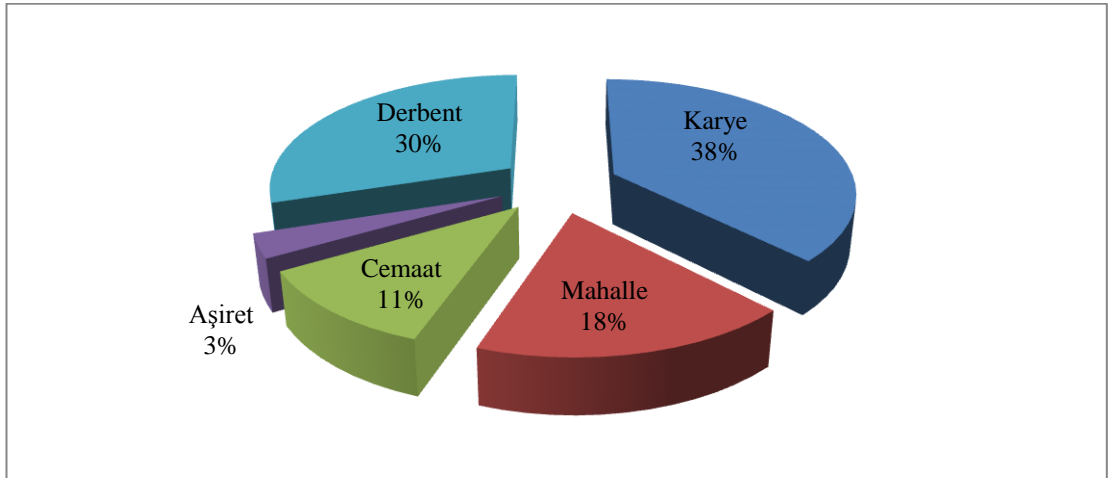

Grafik 4: Kusun Kazasının Nüfusu

Kusun Kazasında bulunan nüfusun % 85,26'lık kısmını yerleşik nüfus oluşturmaktadır. Yerleşik olarak bulunan nüfusun toplamı 1.545 kişidir. Nüfusun geriye kalan %14,70'ini ise konargöçerler oluşturur.

Tablo 17: Kusun Kazası Yerleşiklik Durumu

	Yerleşme Sayısı	Erkek Nüfusu	Toplam Erkek Nüfusa Oranı (%)
Devamlı Yerleşmeler	40	1.545	85,26
Konargöçer Nüfus	15	267	14,70
Toplam	57	1812	100

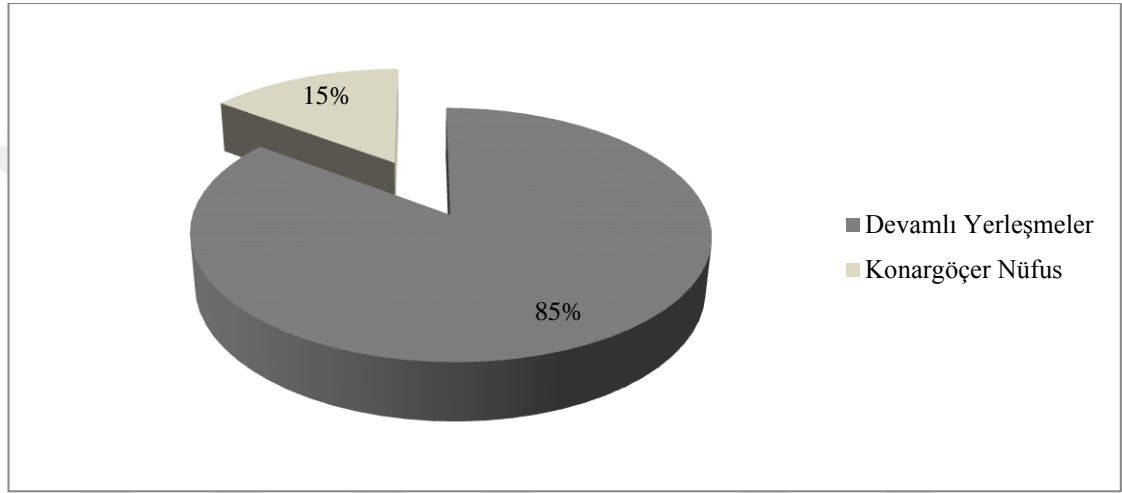

Grafik 5: Kusun Kazası Yerleşiklik Durumu

Kusun Kazasında bulunan köy, mahalle, derbent, aşiret ve cemaatlere göre erkek nüfusunun dağılımı ise şu şekildedir. Köylerde toplamda 683 kişi ikamet etmektedir. Kusun'da en fazla nüfusun bulunduğu köy, %6,69'luk oranla Obadağ'dır. Ondan sonra nüfusun en yüksek olduğu köy, %5,58 ile Bucakobasıdır. En az nüfusun bulunduğu köy ise, %0,99 oranıyla Efeler'dir.

Kaza dâhilinde bulunan cemaatler arasında nüfusu en kalabalık olan %5,47 ile Hacıhamzalı'dır. Bu dönemde Kusun Kazasında bulunan Gülek ve Şeyhli Derbentlerinin nüfusu dikkat çekicidir. Derbentlerde bulunan toplam nüfus, 544 kişi olup nüfusun %30'luk bir kısmını kapsamaktadır. Bu iki derbente yaşayan nüfusun kazanın diğer köylerinde yaşayan nüfusa yakın olduğu görülmektedir. Gülek Derbendi ayrıca kaza dâhilinde bulunana yerleşmeler arasında en fazla nüfusa sahip olan yerdir. Derbentlerin nüfusunun fazla olmasının sebebi, buldukları mevkilerin Orta Anadolu'yu, Çukurova ve Ortadoğu'ya bağlayan güzergâh üzerinde bulunmasından kaynaklanmaktadır. Zira Osmanlı Devletinin bu güzergâhın

güvenliğini sağlamak amacıyla derbentlere sürekli olarak nüfus iskân ettiği bilinmektedir²⁰⁰.

Yine kusun Kazası dâhilinde toplamda 2 adet kırsal mahalle bulunmaktadır. Köy mahiyetinde olan bu iki mahallenin nüfusu toplam kaza nüfusu içerisinde %17'lik bir orana sahiptir. İki mahalle içerisinde en kalabalık olanı 245 kişi ile Karaevli mahallesidir. Diğer kazalarda mahalle adı altında yazılmış olan herhangi bir nüfus kaydı bulunmamaktadır.

Tablo 18: Kusun Kazası Nüfusunun Yerleşmelere Göre Dağılımı

Kusun Kazası	Erkek Nüfus	Oran (%)
Emir (Karye)	68	3,76
Kuşçular (Karye)	69	3,80
Obadağ (Karye)	121	6,69
Karakütük (Karye)	89	4,92
Kenzin (Karye)	53	2,93
Efeler (Karye)	18	0,99
Hasandağı (Karye)	25	1,38
Muhat (Karye)	35	1,93
Boğazkinir(Karye)	66	3,65
Bucakobası (Karye)	101	5,58
Olukkoyağı (Karye)	38	2,1
Göçük (Mahalle)	73	4,03
Karaevli (Mahalle)	245	13,6
Şeyhli (Derbent)	42	2,32
Gülek (Derbent)	502	27,76
Tekeli (Aşiret)	61	3,37
Hacıhamzalı (Cemaat)	99	5,47
Koçmarlı (Cemaat)	19	1,05
Kılınçlı (Cemaat)	13	0,71
Çavuşlu (Cemaat)	28	1,54
Fadil (Cemaat)	38	2,1
Bozcalar (Cemaat)	9	0,49
Toplam	1812	100

²⁰⁰ Bilgili, **Osmanlı döneminde Tarsus Sancağı ve Tarsus Türkmenleri**, s. 396-397.

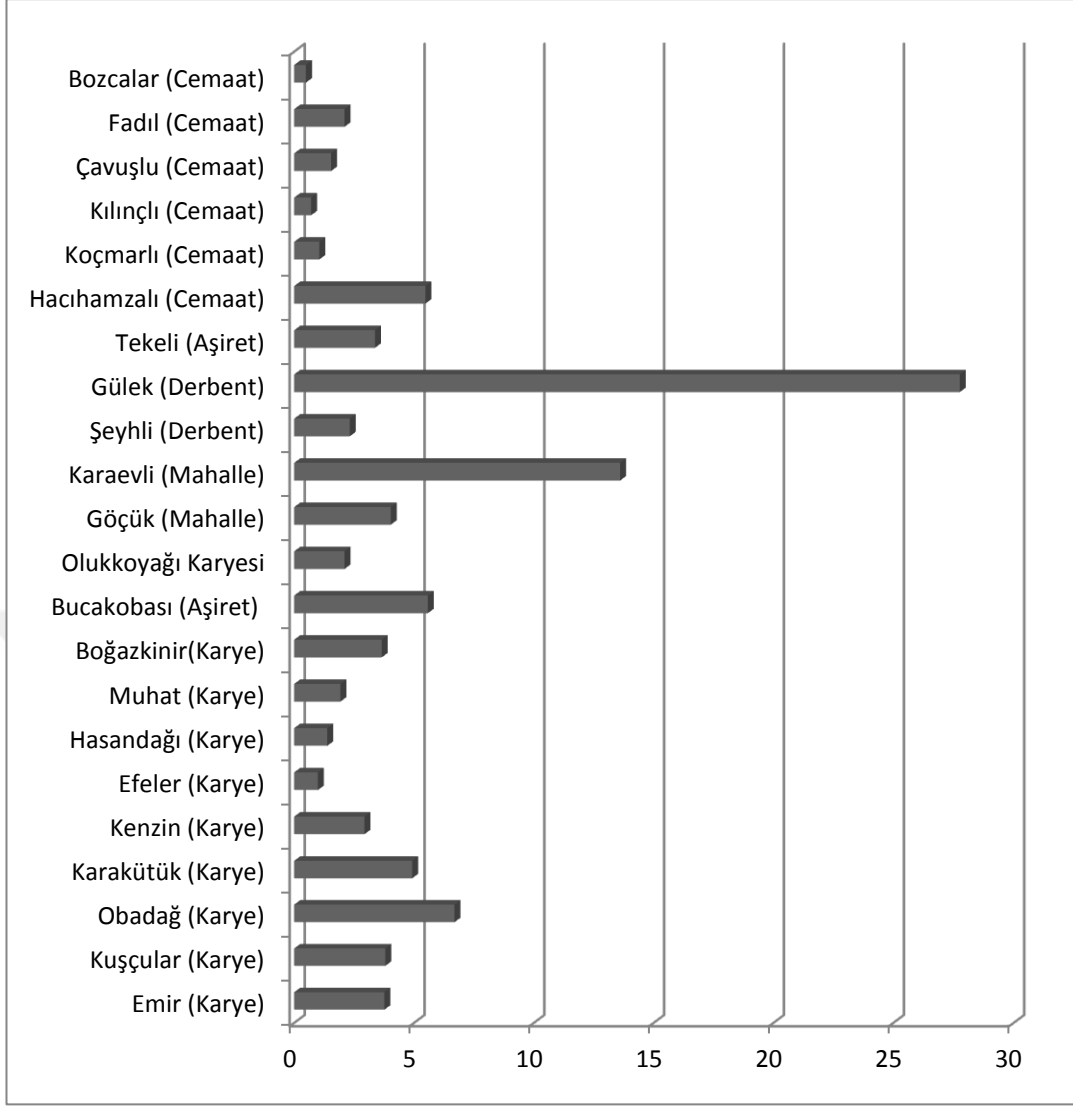

Grafik 6: Kusun Kazasının Nüfusunun Yerleşmelere Göre Dağılımı

2.4.1.2. Elvanlı Kazasının Nüfusu

Defterde Elvanlı Kazasında bulunan erkek nüfusu 1005 kişi olarak tespit edilmiştir. Bu nüfusun % 79,40'lık kısmı köylerde yaşamaktadır. Nüfusun geriye kalan kısmı ise aşiret ve diğer topluluklar adı altında kaydedilmiştir.

Tablo 19: Elvanlı Kazasının Nüfusu

	Yerleşme Sayısı	Erkek Nüfusu	Toplam Erkek Nüfusa Oranı (%)
Karye	15	798	79,40
Aşiret	1	90	8,95
Diğer	3	117	11,64
Toplam	19	1005	100

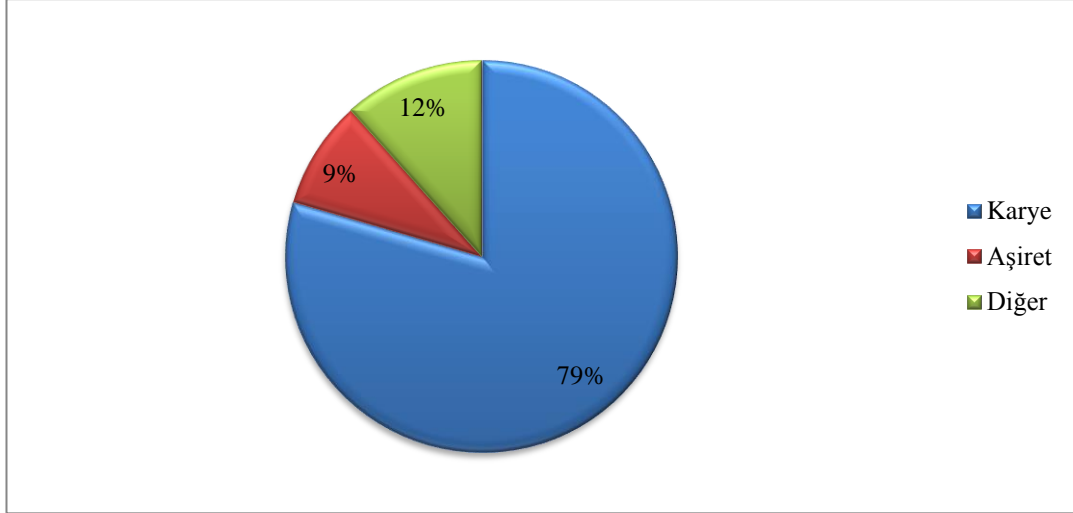

Grafik 7: Elvanlı Kazasının Nüfusu

Elvanlı Kazasında bulunan nüfusun %79,40'ını yerleşik nüfus oluşturmaktadır. Toplam nüfusun %8,95'i ise konargöçerdir. Ayrıca diğer başlığı altında yazılan ve mahiyetleri tam olarak belli olmayan topluluklar ise 117 kişi olup toplam nüfus içerisinde % 11,63'lük bir orana sahiptirler. Bu kaza dâhilindeki nüfusun büyük oranda yerleşik hayat sürdüğü görülmektedir.

Tablo 20: Elvanlı Kazasının Yerleşiklik Durumu

	Yerleşme Sayısı	Erkek Nüfusu	Erkek Nüfusun Toplam Erkek Nüfusa Oranı (%)
Devamlı Nüfus	15	798	79,40
Konargöçer Nüfus	1	90	8,95
Diğer	3	117	11,63
Toplam	19	1005	100

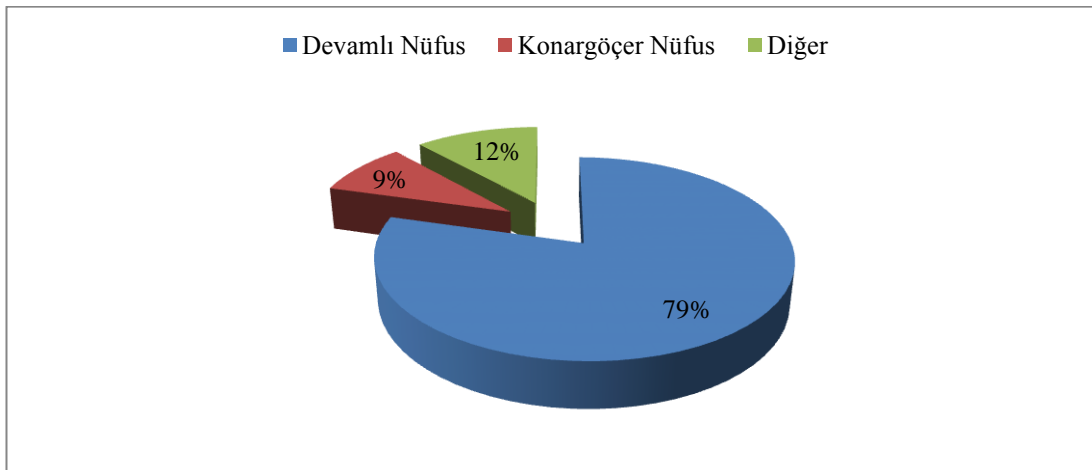

Grafik 8: Elvanlı Kazasını Yerleşiklik Durumu

Elvanlı Kazasında köylerde yaşayan toplam 798 kişi bulunmaktadır. Bu köyler arasında en kalabalık olan 135 kişi ile kazanın toplam nüfusunun %13,43'lük

bir kısmını oluşturan Dadal köyüdür. Köyler içerisinde nüfusu en az olan yer ise 71 kişi ile Okud'tur. Bu köyün kazanının genel nüfusuna oranı %1, 69'dur. Bu kazada bulunan tek aşiret Bahşışli olup toplam nüfusun %8,95'lik bir kısmını oluşturmaktadır. Ayrıca “Kaza-i mezkûr tâbii Araplardan”, “Ağa-i Mümaileyh Etbâi” ve “Kaza-i mezkûr tâbii Beğlerden” başlıkları altında kaydedilmiş olan üç toplulukta 117 kişi tespit edilmiştir. Bunlar ise kaza nüfusunun %16,63'ünü teşkil etmektedir.

Tablo 21: Elvanlı Kazası Nüfusunun Yerleşmelere Göre Dağılımı

Elvanlı Kazası	Erkek Nüfus	Oran (%)
Elvanlı (Karye)	63	6,26
Sıraç (Karye)	26	2,58
Kuzucu (Karye)	41	4,07
Dadal (Karye)	135	13,43
Tömük (Karye)	34	3,38
Sorkun (Karye)	24	2,38
Arpaç (Karye)	28	2,78
Çevlik (Karye)	30	2,98
Karahıdırlı (Karye)	52	5,17
Okut (Karye)	17	1,69
Alata (Karye)	41	4,07
Diğinkar (Karye)	33	3,28
Mezitli (Karye)	103	10,24
Değni (Karye)	81	8,05
Köypınarı (Karye)	90	8,95
Bahşışli (Aşiret)	90	8,95
Kaza-i mezkûr Tâbii Araplardan	32	3,18
Ağa-i Mümaileyh Etbâi	29	2,88
Kaza-i mezkûr Tâbii Beğlerden	56	5,57
Toplam	1005	100

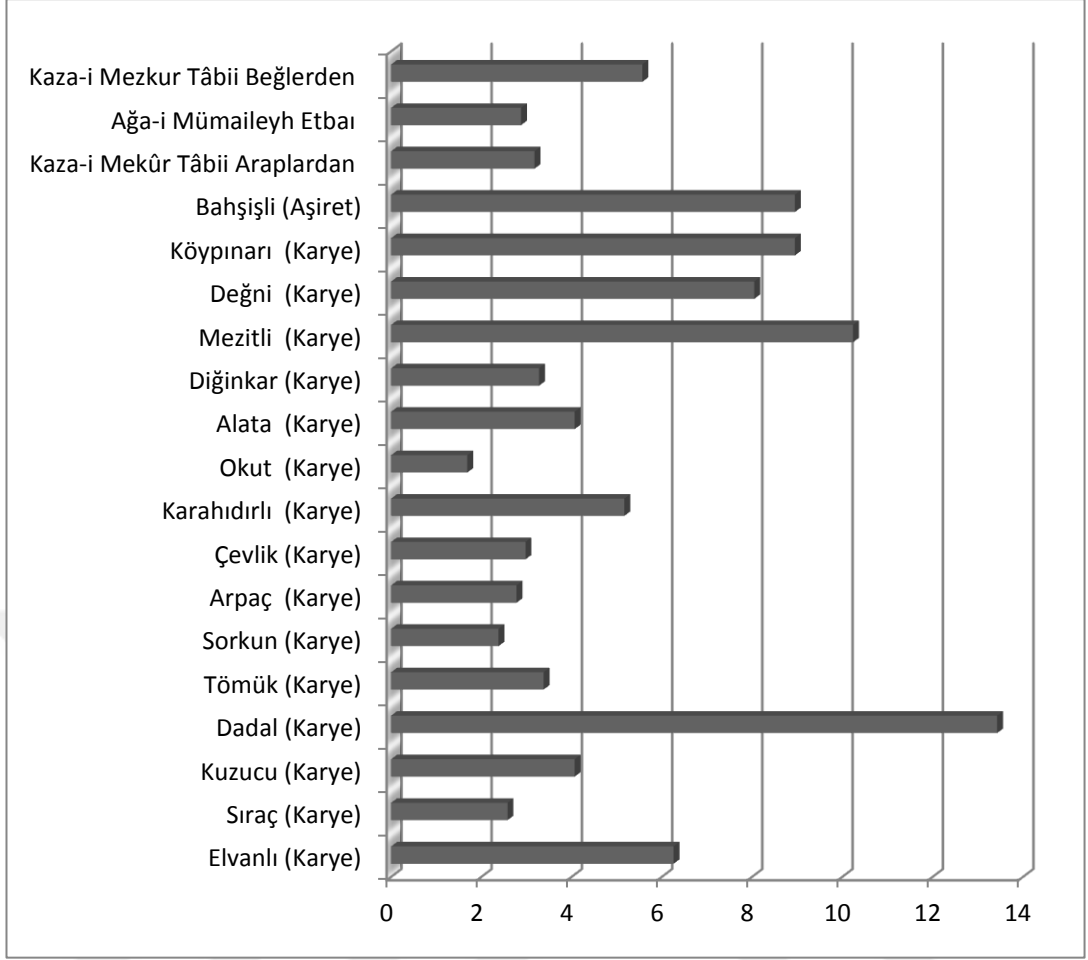

Grafik 9: Elvanlı Kazası Nüfusunun Yerleşmelere Göre Dağılımı

2.4.1.3. Ulaş Kazasının Nüfusu

Defterde Ulaş Kazasının erkek nüfusu 1140 kişi olarak tespit edilmiştir. Bu nüfusun 873’ü köylerde meskûndur. Kazanın toplam nüfusu içerisinde köylerde meskûn olanların oranı %76,30’dur. Köylerden sonra nüfusun en kalabalık olduğu yer 164 kişi ile cemaatlerdir. Nüfusun en az bulunduğu birim ise 103 kişi ile aşiretlerdir. Bu kaza dâhilinde nüfusun büyük bir kısmının köylerde yaşadığı görülmektedir.

Tablo 22: Ulaş Kazasının Nüfusu

Yerleşme	Yerleşme Sayısı	Erkek Nüfusu	Toplam Erkek Nüfusa Oranı (%)
Karye	10	873	76,57
Cemaat	5	164	14,38
Aşiret	1	103	9,03
Toplam	16	1140	100

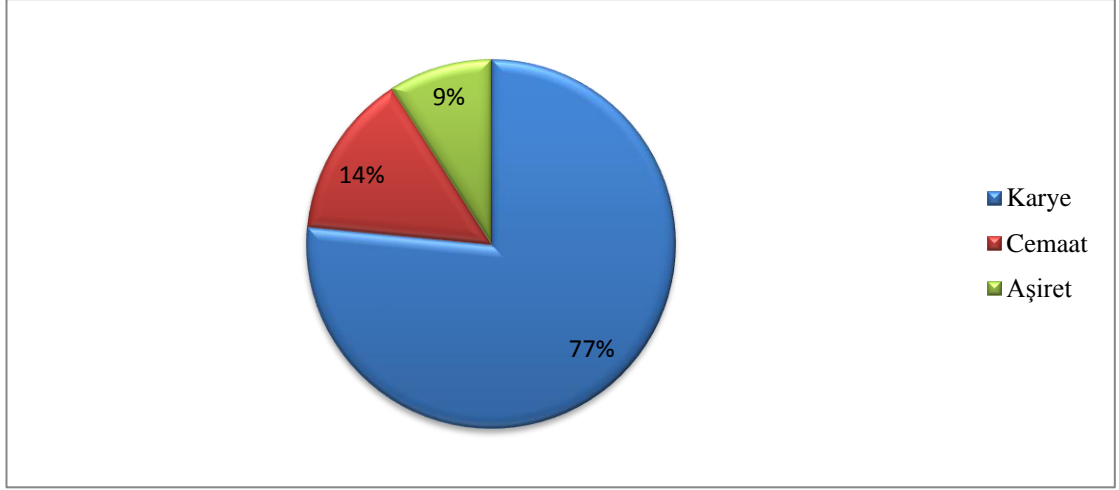

Grafik 10: Ulaş Kazasının Nüfusu

Ulaş Kazası nüfusunun %76,57'si yerleşik olarak bir köyde ikamet etmektedir. Geriye kalan % 23,42'sini ise konar-göçer aşiret ve cemaatler oluşturmaktadır.

Tablo 23: Ulaş Kazasının Yerleşiklik Durumu

	Yerleşme Sayısı	Erkek Nüfusu	Toplam Nüfusa Oranı (%)
Devamlı Nüfus	10	873	76,57
Konargöçer Nüfus	6	267	23,42
Toplam	16	1140	100

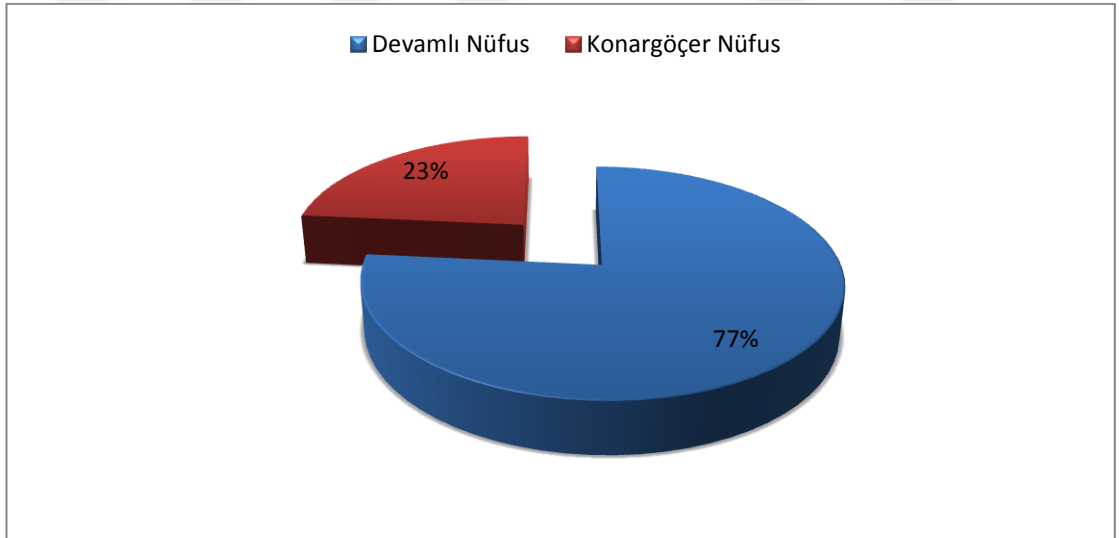

Grafik 11: Ulaş Kazasının İskân Durumu

Ulaş Kazası nüfusunun yerleşmelere göre dağılımını şu şekilde özetlemek mümkündür. En kalabalık nüfus 212 kişi ile Dorak köyünde bulunmaktadır ve kazanın toplam nüfusunun % 18,59'unu oluşturmaktadır. Burayı 177 kişilik nüfusu ile Musalı Köyü takip etmektedir. Bunun da kazanın toplam nüfusuna oranı

%15,52'dir. Köyler içerisinde en az nüfusa sahip yer ise 7 kişilik nüfusu ile Sucular Köyüdür. Bu köyün kazanın toplam nüfusuna oranı sadece %0,61'dir. Bu kazada bulunan tek aşiret Karahacılıdır ve 52 kişi ile toplam nüfusun % 9,03'nü oluşturmaktadır. Yine bu kazada bulunan cemaatler arasında en kalabalık nüfus 52 kişi ile Hacıbozan Cemaatinde bulunmaktadır. Bu cemaatin nüfusu kazanın toplam nüfusunun %4,56'sını teşkil etmektedir. Nüfusu en az olan cemaat ise 13 kişi ile % 1,75'lik bir orana sahip olan Kocaköy'dür.

Tablo 24: Ulaş Kazası Nüfusunun Yerleşmelere Göre Dağılımı

Ulaş Kazası	Erkek Nüfus	Oran (%)
Buğ (Karye)	82	7,19
Evciler (Karye)	136	11,92
Dorak (Karye)	212	18,59
Çandırılı (Karye)	50	4,38
Sucular (Karye)	7	0,61
Dedeler (Karye)	35	3,07
Musalı (Karye)	177	15,52
Çapar (Karye)	31	2,71
Cebel (Karye)	109	9,56
Değirmenderesi (Karye)	34	2,98
Karahacılı (Aşiret)	103	9,03
Hacıbozan (Cemaat)	52	4,56
Nemiroğlu (Cemaat)	20	1,75
Kocaköy (Cemaat)	13	1,14
Balhca (Cemaat)	31	2,71
Yüksekkenisa (Cemaat)	48	4,21
Toplam	1140	100

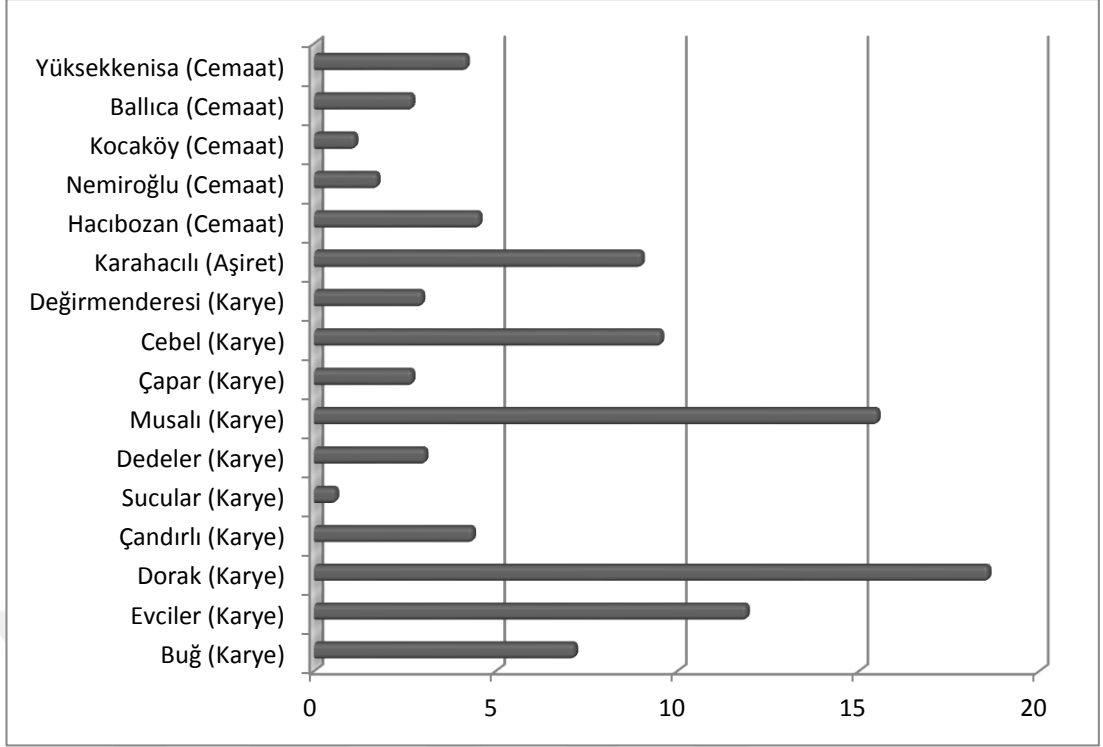

Grafik 12: Ulaş Kazası Nüfusunun Yerleşmelere Göre Dağılımı

2.4.2. Nüfusun Demografik Özellikleri

Bir ülkenin kalkınması ve toplumunun refahının sağlanması için o ülkede bulunan nüfusun bütün özelliklerinin bilinmesi gerekir. Nüfusun özellikleri denilince, nüfusun gelişimi (doğum, ölüm ve göç sonucu meydana gelen artış ve azalış), dağılışı (yatay ve dikey olarak nüfusun yükseltiye göre dağılışı), hareketliliği (göç), cinsiyet ve yaş özellikleri, eğitim durumu, dini ve etnik özellikleri, medeni durumu, ekonomik özellikleri ve hane halkı gibi konular akla gelmektedir²⁰¹.

İncelenen defterden sayımı yapılan bölgede mevcut halkın yaş durumu, meslek grupları, fiziki özellikleri ve bazı kültürel özellikleri ile ilgili veriler elde etmek mümkün olmuştur. Bütün bu veriler Tarsus'un incelenen üç kazasında yaşayan halkın durumu ile ilgili dönemin özellikleri de göz önünde bulundurularak önemli çıkarımlar yapılmasına imkân sağlamaktadır.

2.4.2.1. Yaş Durumu

Demografi çalışmalarında bir bölgenin nüfusunun yaş durumunun ortaya çıkarılması iki şekilde yapılmaktadır. Birinci yöntem, geniş aralıklı gruplamadır. Bu yöntemde nüfusun yaşı 0-19, 20-59, 60 ve üstü şeklinde sınıflandırılır. İkinci yöntem ise dar aralıklı gruplama olup bunda yaş aralıkları 0-4, 5-9, 10-14, 15-19, 20-24,...65

²⁰¹ Gümüşçü, a.g.e., s. 144.

ve üstü şeklinde sınıflandırılır²⁰². Bu çalışmada daha ayrıntılı netice vereceği düşünülen dar aralıklı nüfus piramidi kullanılmıştır²⁰³. Çünkü çalışılan nüfus defterinde 1 yaşından 65 yaşa kadar olan şahısların yaşları tek tek yazılmıştır. Yaşını doldurmamış aylık bebekler ise sabi olarak belirtilmiştir.

Araştırma sahasını kaplayan 3 kazada bulunan nüfusun özellikleri ve miktarı bölgelere göre farklılık göstermektedir. Nüfusun mekânsal olarak değişim göstermesinin, Tarsus Sancağının coğrafi özellikler açısından sahip olduğu çeşitlilikten kaynaklandığı söylenebilir. Deftere göre 3 kazanın toplam nüfusu 3.957 kişidir. Bu nüfusun yaş durumu, aşağıdaki tabloda dar aralıklı nüfus piramidi kullanılarak gösterilmiştir.

Tablo 25: Nüfusun Yaş Gruplarına Göre Dağılımı

Yaş Grubu	Erkek Nüfus	Oran (%)
0-4	743	18,77
5-9	407	10,29
10-14	280	7,08
15-19	308	7,79
20-24	357	9,03
25-29	291	7,36
30-34	472	11,94
35-39	171	4,32
40-44	288	7,28
45-49	129	3,26
50-54	158	3,99
55-59	49	1,23
60-64	21	0,531
65+	266	6,72
Bilinmeyen	16	0,4
Toplam	3957	100

²⁰² Gümüşçü, a.g.e., s. 158.

²⁰³ Geniş aralıklı nüfus piramidinin nüfus defterine uygulanmış örneği için bkz. Şerife Güzel, **Tarihi Coğrafya Yönüyle, 1841 Tarihli Nüfus Defterine Göre Burdur Şehri ve Çevresinin Nüfusu**, (Basılmamış Yüksek Lisans Tezi), Hatay 2018, s. 157-158.

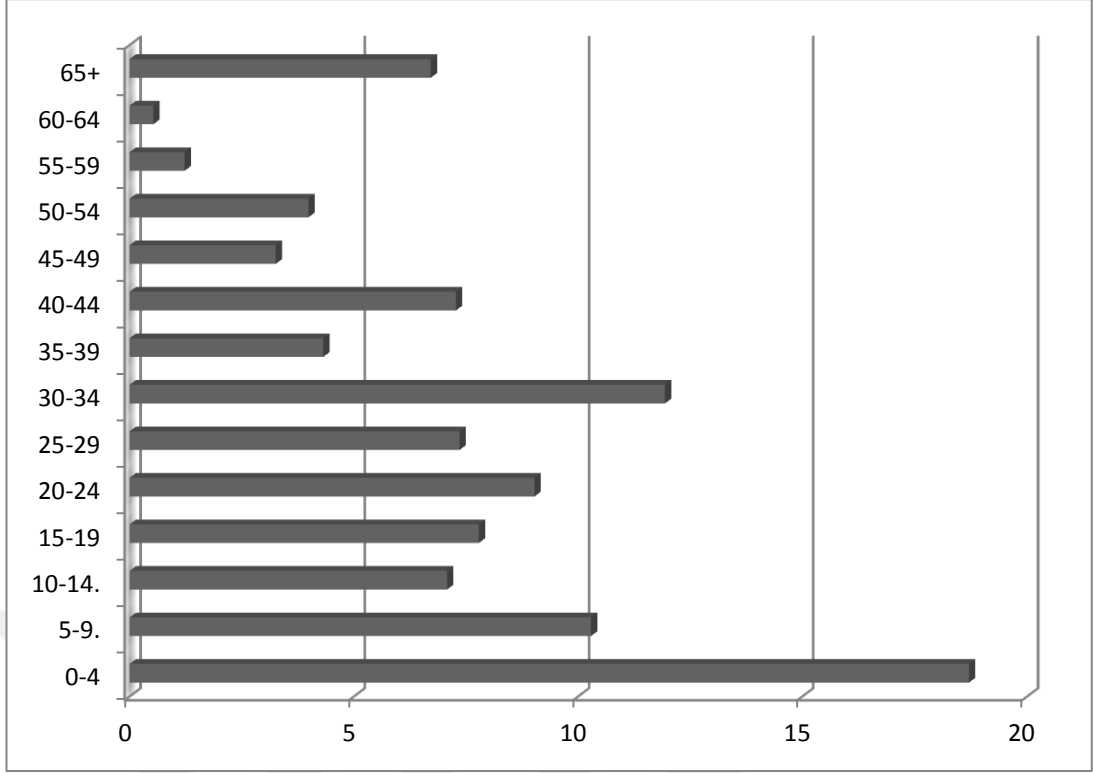

Grafik 13: Nüfusun Yaş Gruplarına Göre Dağılımı

Grafiğe göre, 0-4 yaş aralığında 743 kişi bulunmaktadır ve bu rakam defterde kayıtlı bulunan nüfusun %18.77'sine denktir. Bu yaş grubu toplam nüfus içerisinde en fazla orana sahip olanıdır. Bu durum, o dönemde doğum oranlarının yüksek olduğunu göstermektedir.

5-9 yaş arasındaki nüfus oranının 0-4 yaş grubuna göre neredeyse yarı yarıya düşmüş olması bebek ölümlerinin yüksek olduğunu gösterir. Nüfusun bu dalgalanması 10-14 yaşa kadar devam etmektedir. 10-14 yaştan 30-34 yaşa kadar nüfus oranları bazı aralıklarda düşüşler yaşasa da genel olarak artmıştır. Aynı şekilde, 35-39 yaş aralığından itibaren belirli yaş aralıklarında artış görülse de genel olarak nüfusun yaşlandıkça oranının da düştüğünü söylemek mümkündür. Eldeki bu verilere bakıldığında toplumda genç nüfus oranının daha yüksek olduğu görülmektedir. Nüfus oranlarında belirli aralıklarda görülen düşüşlerin dönemsel olarak yaşanan ve bölgeyi etkileyen salgın hastalıklar ya da seferberlik durumları nedeniyle erkek nüfusun silahaltına alınmasından kaynaklandığı söylenebilir.

Toplam nüfus içerisinde bağımlı (çalışmayan) nüfus olarak belirtilen 0-14 ve 65+ yaş aralığındaki nüfusun %42,8 oranda olduğu tespit edilmiştir. 15-65 yaş arası çalışan nüfus yani aktif nüfus olarak belirtilen yaş grubunun oranı ise % 56.73'tür. Burada çalışan nüfusun bağımlı nüfustan daha fazla olduğu görülmektedir. Ancak

kırsal kesimde ve tarım toplumlarında belli bir emeklilik yaşı olmadığı gibi, üretime katılma çağı daha erken yaşlarda (5-6 yaşlarında) başlamakta ve ileri yaşlara (70-80) kadar devam etmektedir²⁰⁴. Bu nedenle kayıtlı nüfusun çoğunluğunun, üretime katkı sağlayan, çalışan nüfus olduğu yorumu yapılabilir. Ayrıca bu dönemde yüksek doğum oranlarının olması ve yaşlı nüfusunun bu orana göre az olması ölüm oranlarının yüksek olduğunun da göstergesidir.

Defter dâhilinde bulunan nüfus içerisinde yaşı verilmeyen bazı kişiler bulunmaktadır. Kaydı yapan kâtip tarafından bu kişilerin yaşlarının yazılması unutulmuştur. Tabloda “*bilinmeyen*” olarak verilen bu grup, toplamda 16 kişidir. Yaşı bilinmeyen bu kişiler genel nüfus içerisinde % 0,4'luk bir kısmı oluşturur.

2.4.2.1.1. Kusun Kazasındaki Bulunan Nüfusunun Yaş Özellikleri

Genel nüfus içerisinde en kalabalık mevcudu oluşturan grup, 341 kişi ile 0-4 yaş arası iken, en az nüfus miktarına sahip yaş grubu, 21 kişi ile 60-64 arasındaki nüfustur. Defterden çıkan sonuçlara göre Kusun Kazasında doğum oranları oldukça yüksektir. Ancak 5-9 yaş arasındaki çocuk nüfusunun 0-4 yaş arasındaki nüfustan az olması burada çocuk ölümlerinin yaşandığını göstermektedir. Dönemin şartları göz önünde bulundurulursa yaşam şartları, salgın hastalıklar ve geçim kaynaklarının kısıtlı olması gibi durumlar çocuk ölümlerinin fazla olmasının en önemli nedenleri olarak gösterilebilir. Nüfusun diğer yaş gruplarına bakıldığında, 25-29 ve 30-34 yaş aralıklarında bir miktar oran yükselse de yaşlandıkça nüfus oranlarının düştüğü görülmektedir.

Tablo 26: Kusun Kazasındaki Nüfusun Yaş Grupları

Yaş Grubu	Erkek Nüfus	Oran (%)
0-4	341	18,81
5-9	211	11,61
10-14	166	9,12
15-19	147	8,07
20-24	145	8,01
25-29	168	9,29
30-34	170	9,4
35-39	81	4,48
40-44	101	5,58
45-49	66	3,65
50-54	64	3,53
55-59	27	1,49
60-64	17	0,94
65+	99	5,47
Bilinmeyen	9	0,49
Toplam	1812	100

²⁰⁴ Doğanay, a.g.e., s. 158-159.

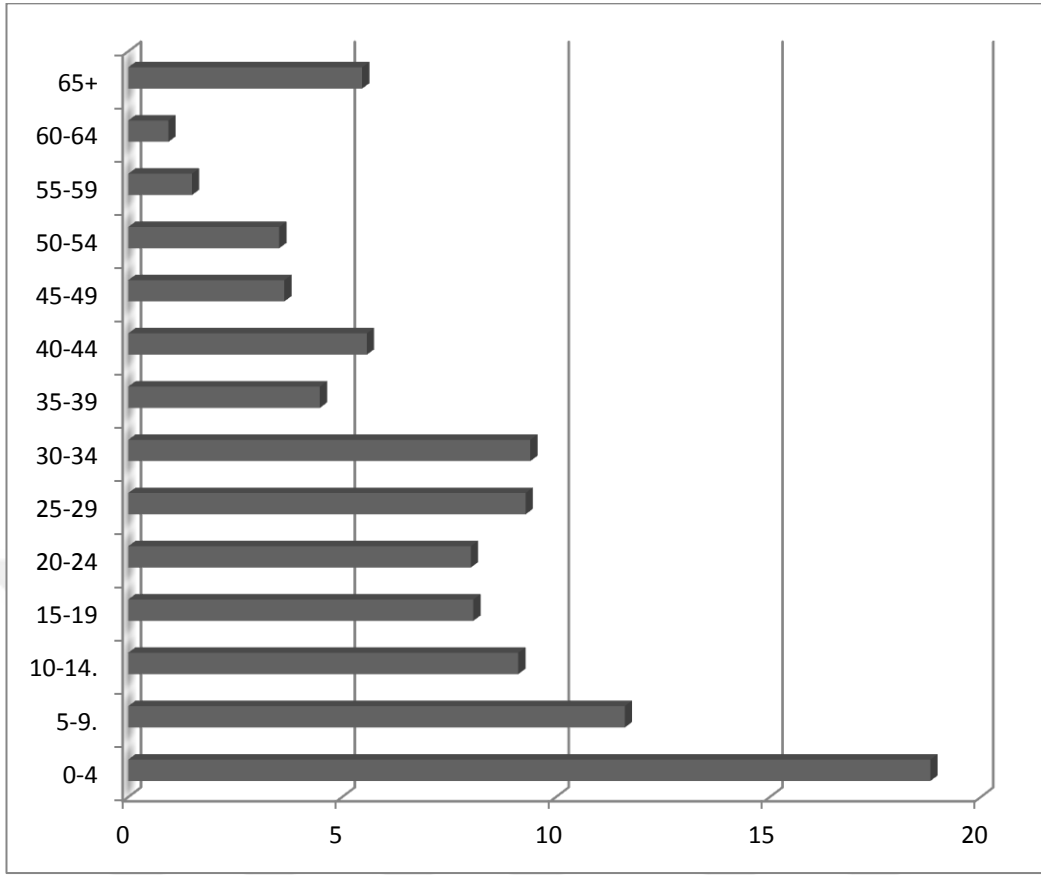

Grafik 14: Kusun Kazasındaki Nüfusun Yaş Gruplarına Göre Dağılımı

2.4.2.1.2. Elvanlı Kazasındaki Nüfusun Yaş Özellikleri

Elvanlı Kazasında yaşayan erkek nüfusun içerisinde 0-4 yaş aralığında bulunan nüfus, toplam nüfus içerisinde % 16,61 oranıyla en kalabalık olanıdır. 5-9 yaş aralığındaki çocuk nüfusunun 0-4 yaşa oranla yarı yarıya düştüğü görülmektedir. Burada doğan bebeklerin neredeyse yarısından fazlasının 5 yaşından önce öldüğü sonucuna varılmaktadır. 0 yaşından 14 yaşına kadar olan nüfusun giderek düştüğü görülmektedir. 30-34 yaş aralığındaki nüfus ise % 14,62'lik bir orana sahip olup 0-4 yaş arası nüfustan sonra en kalabalık yaş grubunu oluşturmaktadır.

35 -39 yaş aralığında nüfus tekrar yaklaşık % 6 oranına kadar düşmüştür. 40-44 yaş aralığında bir miktar yükselme görülse de genel olarak nüfusun yaşlandıkça oranının da düştüğünü söylemek mümkündür

Tablo 27: Elvanlı Kazasındaki Nüfusun Yaş Grupları

Yaş Grubu	Erkek Nüfus	Oran (%)
0-4	167	16,61
5-9	79	7,86
10-14	47	4,67
15-19	99	9,85
20-24	109	10,84
25-29	59	5,87
30-34	147	14,62
35-39	60	5,97
40-44	100	9,95
45-49	30	2,98
50-54	40	3,98
55-59	15	1,49
60-64	4	0,39
65+	45	4,47
Bilinmeyen	4	0,39
Toplam	1005	100

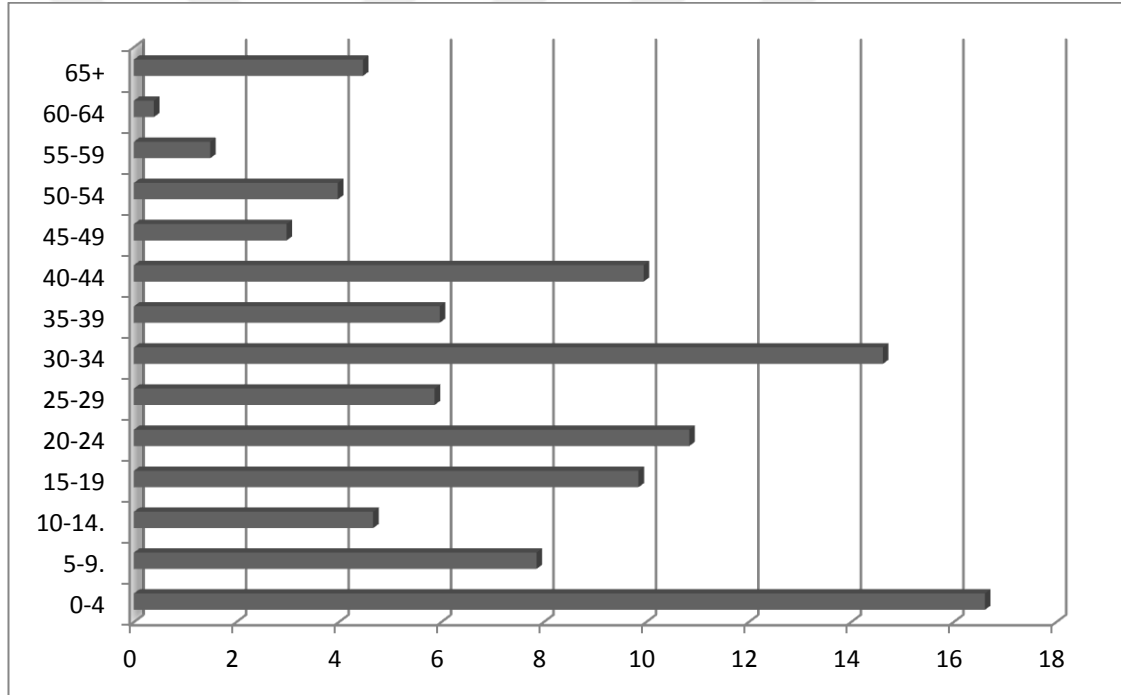

Grafik 15: Elvanlı Kazasındaki Nüfusun Yaş Gruplarına Göre Dağılımı

2.4.2.1.3. Ulaş Kazasındaki Nüfusun Yaş Özellikleri

Deftere göre; Ulaş kazasının toplam nüfusu 1140 kişidir. Diğer kazalarda olduğu gibi burada da en büyük oran %20'43 ile 0-4 yaş arası nüfusa aittir. Bu durum kazada doğum oranlarının yüksek olduğu görülmektedir. 0-4 yaş arası ile 15-19 yaş arası nüfus, sürekli olarak bir azalma eğilimi göstererek %20 oranından %5'lere kadar düşmüştür. Nüfus içerisinde kalabalık olan diğer yaş grubu ise %13,59 oranı ile 30-34 yaş arası nüfustur. 35-39 yaş aralığında ise nüfus oranının %2'ye kadar

düştüğü görülmür. 35 yaş üstünde ise bazı yaş aralıklarında görülen artışlara rağmen oranların genel olarak düştüğü anlaşılmaktadır.

Tablo 28: Ulaş Kazasındaki Nüfusun Yaş Grupları

Yaş Grubu	Erkek Nüfus	Oran (%)
0-4	233	20,43
5-9	118	10,35
10-14	68	5,96
15-19	63	5,52
20-24	103	9,03
25-29	64	5,61
30-34	155	13,59
35-39	30	2,63
40-44	87	7,63
45-49	33	2,89
50-54	54	4,73
55-59	7	0,61
60-64	0	0
65+	122	10,7
Bilinmeyen	3	0,26
Toplam	1140	100

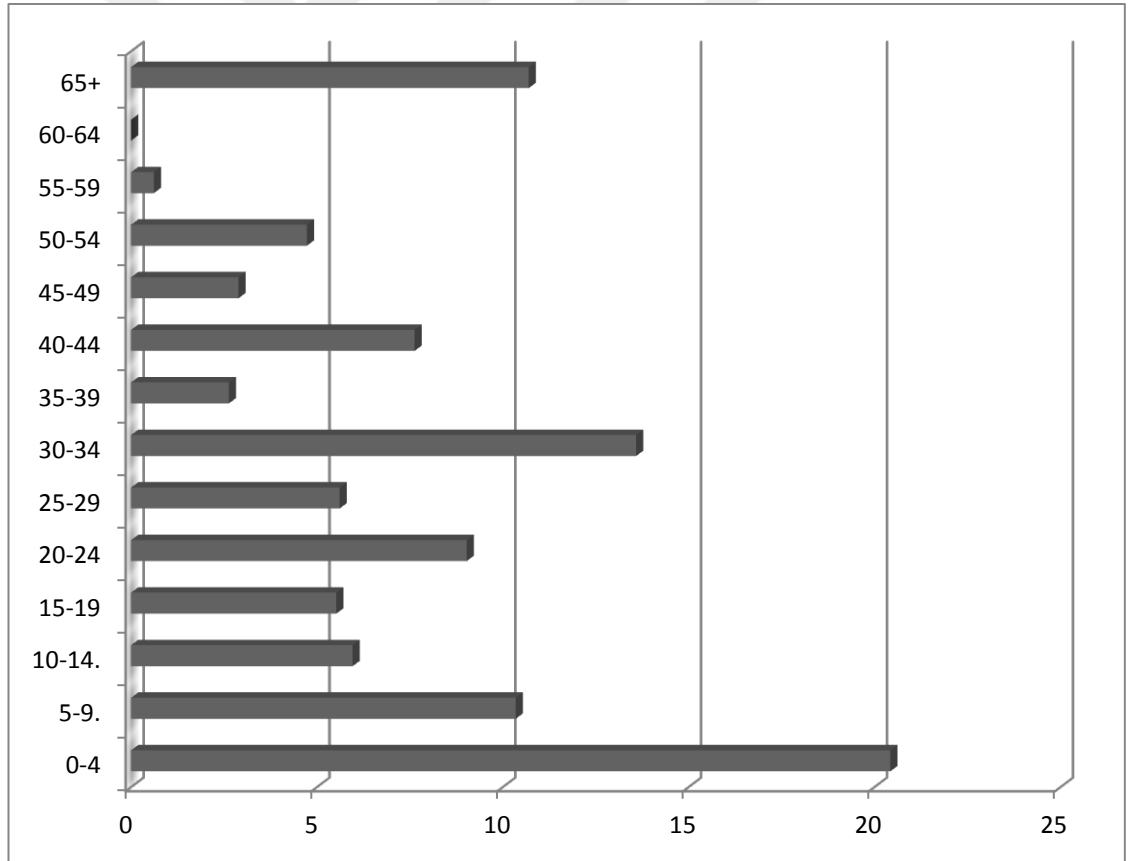

Grafik 16: Ulaş Kazasındaki Nüfusun Yaş Gruplarına Göre Dağılımı

Kusun, Elvanlı ve Ulaş Kazaları dâhilinde bulunan nüfusun yaş özellikleri kıyasladığında 0-4 yaş arası nüfusun en fazla olduğu yer Ulaş Kazasıdır. Üç kazada da 5-9 yaş arası nüfus oranının yarı yarıya azaldığı görülmektedir. Bu durumda tüm

kazalarda çocuk ölümlerinin fazla olduğu söylenebilir. Ayrıca kazalar içerisinde nüfus yaş oranlarının en istikrarlı olduğu yer Kusun'dur. Bu kazada bulunan nüfus yaş oranlarındaki artış veya azalış diğer iki kazaya göre daha düzenlidir. Bu durumun en düzensiz olduğu yer Elvanlı Kazasıdır. Ulaş Kazası ise 65 ve üstü yaşlı nüfusunun en yüksek olduğu yerdir.

2.4.2.2. Nüfusun Askerlik Durumu

XVI. yüzyıldan itibaren bozulmaya başlayan ve XIX. Yüzyılın başlarına geldiğinde, disiplin ve düzenin kalmadığı adeta bir isyan yuvasına dönen Yeniçeri Ocağını kaldırmayı kafasına koyan II. Mahmud, uzun süren hazırlıklardan sonra 1826 yılında bu amacına ulaşmıştır²⁰⁵. Yeniçeri ocağının kaldırılması ile asırlarca ülkenin güvenliğini sağlayan önemli bir güç de ortadan kalmış oldu. Devletin içerisinde bulunduğu hassas durum sebebi ile vakit kaybetmeden yeni bir ordu kurulmasını gerektiriyordu. Durumun farkında olan Padişah, Yeniçeri Ocağının yerine “*Asâkir-i Mansure-i Muhammediyye*” adıyla batı ülkelerinin askeri teşkilatı örnek alınarak hazırlanmış yeni bir ordu kurdu²⁰⁶.

Kurulan yeni ordu devletin güvenliğini sağlamak için tek başına yeterli değildi. Durumun farkında olan II. Mahmud, Asâkir-i Mansure-i Muhammediyye ordusunun yanında onu desteklemesi için, 1834 yılında “Meclis-i Şura” kararı ile Redif-i Asâkir-i Mansure adında yeni bir ordu teşkilatı daha kurdu²⁰⁷.

Ülkede 1831 yılında yapılmaya başlanan genel nüfus sayımının asıl amacı da bu ordunun asker kaynağının belirlenmesine yönelikti. Bu çalışmanın konusu olan Tarsus Sancağına ait 1832 tarihi nüfus defterinden askerliğe elverişli olan nüfus ile ilgili veriler çıkarmak mümkündür. Defterde askerliğe elverişli olanların isimlerin yanına “*Matluba muvafiktir*” manasına gelen “*mim*” (م) harfi konulmuştur. Bu doğrultuda deftere göre bölgenin asker nüfusu isminin altına mim harfi konulan kişiler dikkate alınarak hesaplanmıştır.

Defterde mim harfi, 11-38 yaş arası askerliğe bir engeli bulunmayan kişilerin isimlerinin altına konulmuştur. Buna göre yapılan hesaplamalar göre 3 kaza toplamında askerliğe elverişli nüfus sayısı toplamda 1643 kişidir. Bu rakam defterde bulunan toplam nüfusun %41,52'sine denk gelmektedir. Yani nüfusun yarısına

²⁰⁵ Özcan, a.g.e., s. 457.

²⁰⁶ Musa Çadırcı, “Anadolu’da Redif Askerî Teşkilâtının Kuruluşu”, **Ankara Üniversitesi Tarih Araştırmaları Dergisi**, C.8, S.14, 1963, s. 64.

²⁰⁷ Çadırcı, a.g.e., s. 66.

yakınının genç olduğu ve gerekli olduğu zaman askere alınabileceği sonucu ortaya çıkmaktadır.

Askerliğe elverişli nüfusun en fazla olduğu kaza, 740 kişi ile Kusun olup toplam nüfusa oranı % 18,70'dir. Daha sonra 495 kişi ile toplam nüfusun %12,5'ini oluşturan Elvanlı, son olarak da 408 kişi ile kaza nüfusunun %10,31'ini oluşturan Ulaş Kazası gelmektedir.

Ulaş Kazasının nüfusu, Elvanlı Kazasından daha fazla olmasına rağmen Elvanlı'da bulunan askerliğe elverişli nüfus miktarı, Ulaş'tan daha fazladır. Bu doğrultuda Elvanlı nüfusunun Ulaş nüfusundan daha genç, sağlıklı ve askerliğe uygun olduğu sonucuna ulaşılabilir.

Tablo 29: Askerliğe Elverişli Nüfusun Dağılımı

Yerleşme	Toplam Erkek Nüfusu	Askerliğe Elverişli Nüfus (Mim)
Kusun Kazası	1812	740
Elvanlı Kazası	1005	495
Ulaş Kazası	1140	408
Toplam	3957	1643

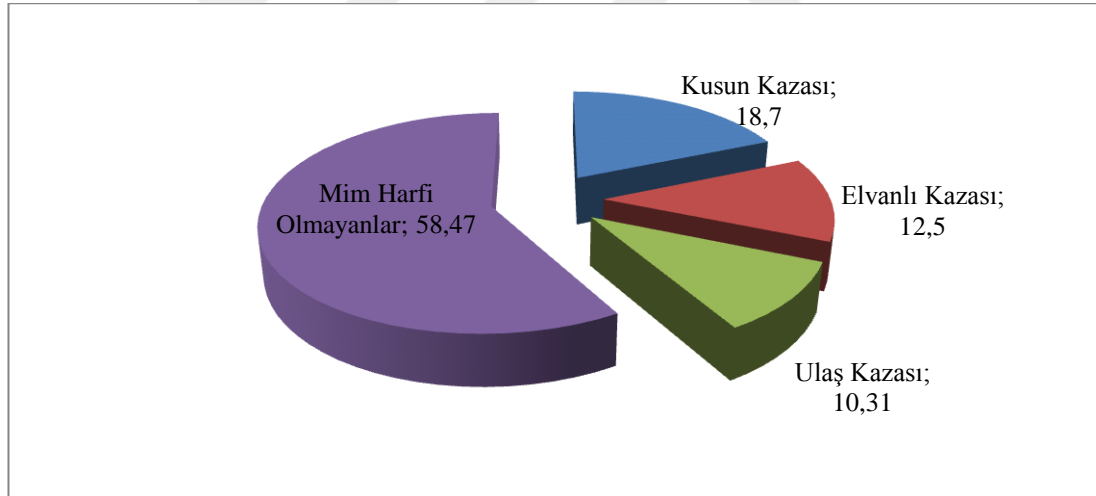

Grafik 17: Askerliğe Elverişli Nüfusun Dağılımı

2.4.2.2.1. Kusun Kazasındaki Askerliğe Elverişli Olan Nüfusun Durumu

Kusun Kazasında deftere kayıtlı toplamda 1812 kişi mevcuttur. Kaza genelinde bulunan toplam nüfus içerisinde mim harfi ile askerliğe elverişli olduğu belirtilen toplam nüfus 740 kişidir. Kaza dâhilinde mim harfi konulan kişi sayısının en yüksek çıktığı yer Gülek Derbendidir. Burada iskân edilen toplam nüfus, 502 kişidir. Bu rakam içerisinde 193 kişiye mim harfi konulmuştur. Bu da yerleşmenin içerisinde %26,8 oranında askerliğe elverişli nüfusun bulunduğunu ifade etmektedir.

Gülek Derbendinden sonra mim harfinin en fazla olduğu yer, Karaevli

Mahallesidir. Bu mahallenin toplam nüfusu 245 kişidir. Mahalle içerisinde 97 kişinin askerliğe elverişli olduğu tespit edilmiştir. Bu rakam kaza nüfusunun %13,10'nuna tekabül etmektedir.

Kusun Kazası dâhilinde mim harfinin en az olduğu yerler; Bozcalar Cemaati 3 kişi, Kılınçlı Cemaati 5 kişi, Efeler Karyesi 7 kişi ve Şeyhli Derbendi 9 kişi olarak tespit edilmiştir. Bu yerleşmeler kaza içerisinde nüfusun en az olduğu yerlerdir. Buna paralel olarak ta askerliğe elverişli nüfusun buralarda en az olduğu görülmektedir. Kaza içerisinde % 26.08'lik oranla Gülek Derbendi en fazla askerliğe elverişli nüfusu barındırmaktadır. Sonrasında ise %13.01 ile Karaevli mahallesi gelmektedir. Bu iki yerleşme aynı zamanda Kusun Kazasındaki en fazla nüfusun olduğu yerlerdir.

Tablo 30: Kusun Kazasında Askerliğe Elverişli Nüfusun Durumu

Kusun Kazası	Erkek Nüfus	Mim	Oran (%)
Emir (Karye)	68	30	4,05
Kuşçular (Karye)	69	30	4,05
Obadağ (Karye)	121	50	6,75
Karakütük (Karye)	89	35	4,72
Kenzin (Karye)	53	17	2,29
Efeler (Karye)	18	7	0,94
Hasandağı (Karye)	25	12	1,62
Muhat (Karye)	35	17	2,29
Boğazkinir (Karye)	66	24	3,24
Olukkoyağı (Karye)	38	15	2,02
Bucakobası (Karye)	101	56	7,56
Göçük (Mahalle)	73	32	4,32
Karaevli (Mahalle)	245	97	13,01
Şeyhli (Derbent)	42	9	1,21
Gülek (Derbent)	502	193	26,08
Tekeli (Aşiret)	61	26	3,51
Hacıhamzalı (Cemaat)	99	42	5,67
Koçmarlı (Cemaat)	19	13	1,75
Kılınçlı (Cemaat)	13	5	0,67
Çavuşlu (Cemaat)	28	11	1,48
Fadıl (Cemaat)	38	16	2,16
Bozcalar (Cemaat)	9	3	0,4
Toplam	1812	740	100

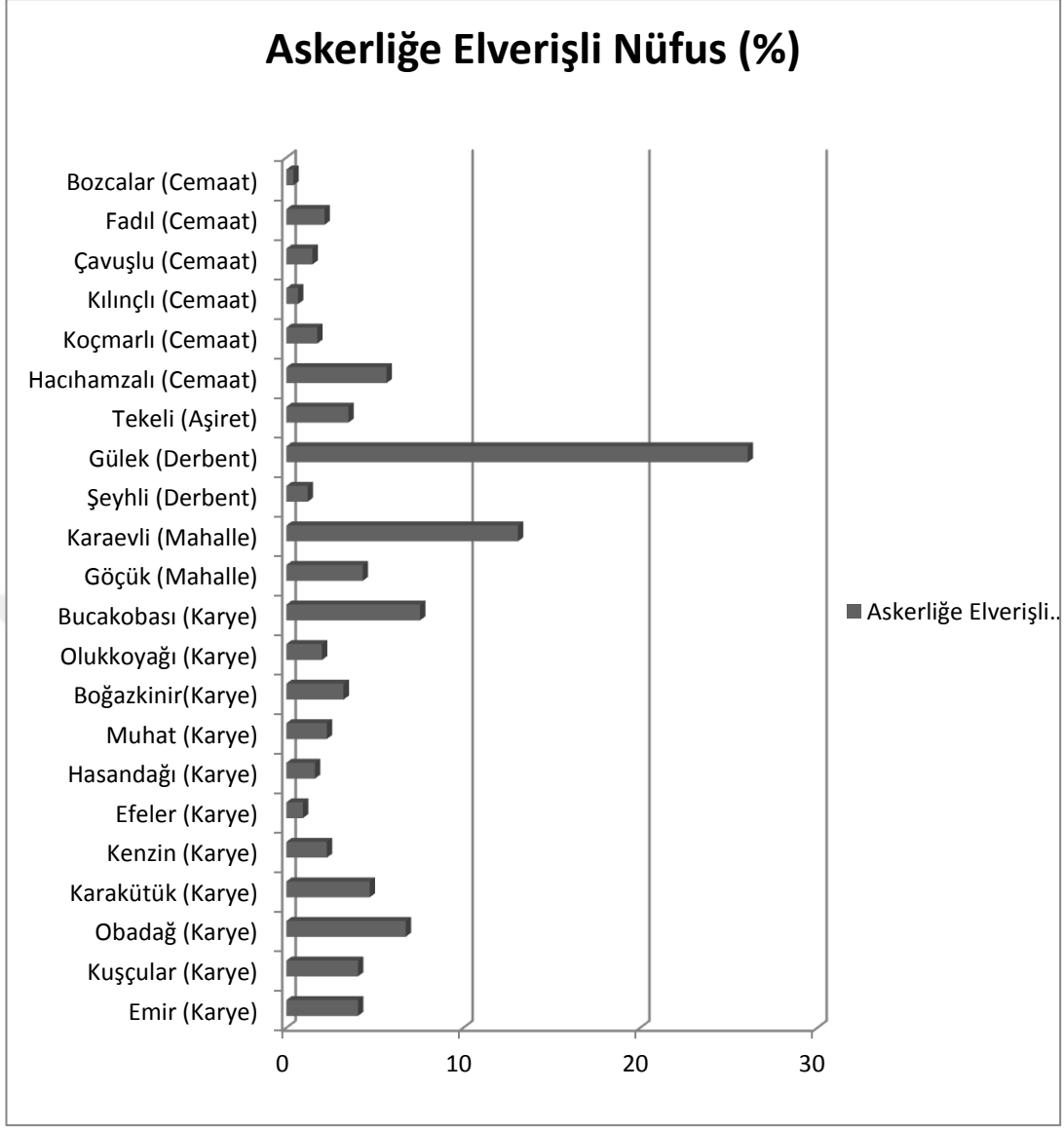

Grafik 18: Kusun Kazasında Askerliğe Elverişli Nüfusun Durumu

2.4.2.2.2. Elvanlı Kazasında Askerliğe Elverişli Nüfusun Durumu

Elvanlı Kazasının 1005 kişi olan nüfusunun 495'i askerliğe elverişli olarak belirlenmiştir. Bunun kazanın genel nüfusuna oranı %49,25'dir. Bu durumda, kaza nüfusunun neredeyse yarısının askerliğe elverişli olarak kaydedildiği görülmektedir.

Kaza içerisinde askerliğe elverişli nüfusun en fazla olduğu yer Dadal Köyüdür. Burada yaşayan toplam nüfus, 135 kişi olup bunlardan 75'ine mim harfi konulmuştur. Bu da yaklaşık olarak kazada, askerliğe elverişli olan nüfusun %15'ine denk gelmektedir. Dadal Köyünden sonra en çok askerliğe elverişli nüfus barındıran yer 49 kişi ile Bahşişli Aşiretidir. En az olduğu yerler ise 9 kişi ile Sorkun ve 11 kişi ile Okut Köyleridir.

Tablo 31: Elvanlı Kazasında Askerliğe Elverişli Nüfusun Durumu

Elvanlı Kazası	Erkek Nüfus	Mim	Oran (%)
Elvanlı (Karye)	63	37	7,47
Sıraç (Karye)	26	12	2,42
Kuzucu (Karye)	41	26	5,25
Dadal (Karye)	135	75	15,15
Tömük (Karye)	34	19	3,83
Sorkun (Karye)	24	9	1,81
Arpaç (Karye)	28	12	2,42
Çevlik (Karye)	30	15	3,03
Hıdırlı (Karye)	52	25	5,05
Okut (Karye)	17	11	2,22
Alata (Karye)	41	17	3,43
Köypınarı (Karye)	90	38	7,67
Diğinkar (Karye)	33	16	3,23
Mezitli (Karye)	103	48	9,69
Değni (karye)	81	32	6,46
Bahşişli (Aşiret)	90	49	9,89
Kaza-i Mezkûr Tâbii Araplar	32	15	3,03
Ağa-i Müma-i İleyh Etbar	29	12	2,42
Kaza-i Mezkûr Tâbii Beğlerden	56	27	5,45
Toplam	1005	495	100

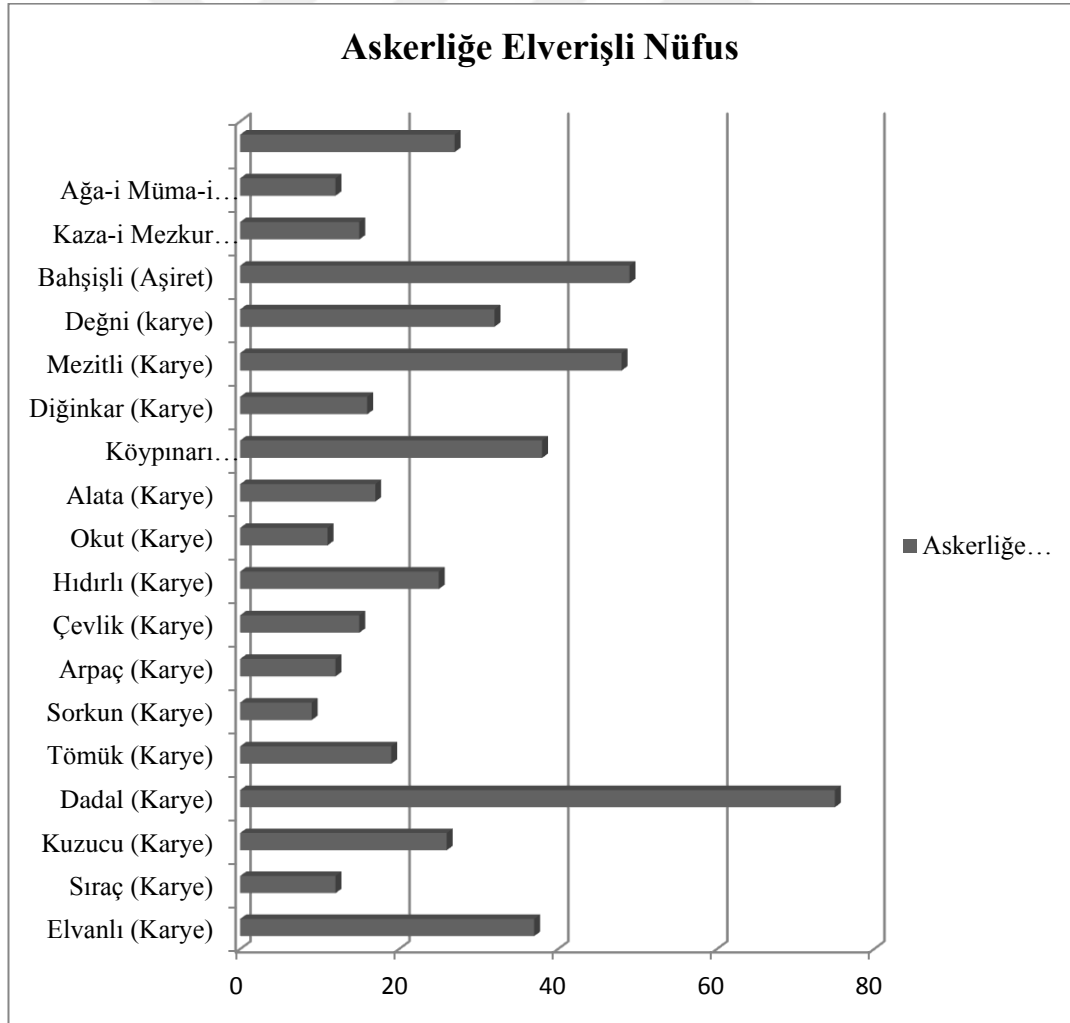
**Grafik 19:** Elvanlı Kazasında Askerliğe Elverişli Nüfusun Durumu

2.4.2.2.3.Ulaş Kazasında Askerliğe Elverişli Nüfusun Durumu

Ulaş kazasında 1140 kişi olan nüfusun 408'i askerliğe elverişli olarak kaydedilmiştir. Bu sayı kaza nüfusunun yaklaşık % 35'ine tekabül etmektedir.

Kaza dâhilinde bulunan yerleşmelerde mim harfi ile işaretlenen nüfusun en fazla olduğu yer, Musalı Köyüdür. Burada yaşayan 177 erkek nüfustan 68'inin askerliğe elverişli olduğu tespit edilmiştir. Bu da köyün nüfusunun %16,66'sına tekabül etmektedir.

Musalı'dan sonra işaretlenmiş nüfusun en fazla olduğu yer 50 kişi ile Dorak Köyüdür. Ardından onu, 47 kişi ile Evciler Köyü ve 46 kişi ile Karahacılı Aşireti takip etmiştir. Bu kazada askerliğe elverişli en az nüfusun bulunduğu yer ise Sucular Köyüdür. Sucularda toplamda 7 kişi kayıtlı olup, 4'ü askerliğe elverişli olarak tespit edilmiştir. Ardından da 7 kişinin işaretlendiği Kocaköy Cemaati gelmektedir. Bu iki yerleşmede bulunan nüfusun az olmasına paralel olarak işaretlenen kişi sayısının da az olduğu görülmektedir.

Tablo 32: Ulaş Kazasında Askerliğe Elverişli Nüfusun Durumu

Ulaş Kazası	Erkek Nüfus	Mim	Oran (%)
Buğ (Karye)	82	24	5,88
Evciler (Karye)	136	47	11,51
Dorak (Karye)	212	50	12,25
Çandırılı (Karye)	50	17	4,16
Sucular (Karye)	7	4	0,98
Dedeler (Karye)	35	10	2,45
Musalı (Karye)	177	68	16,66
Çapar (Karye)	31	10	2,45
Değirbanderesi (Karye)	34	15	3,67
Karahacılı (Aşiret)	103	46	11,27
Cebel (Karye)	109	41	10,04
Hacıbozan (Cemaat)	52	22	5,39
Nemiroğlu Cemaat)	20	12	2,94
Kocaköy (Cemaat)	13	7	1,71
Balıca (Cemaat)	31	17	4,16
Yüksekkenisa (Cemaat)	48	18	4,41
Toplam	1140	408	100

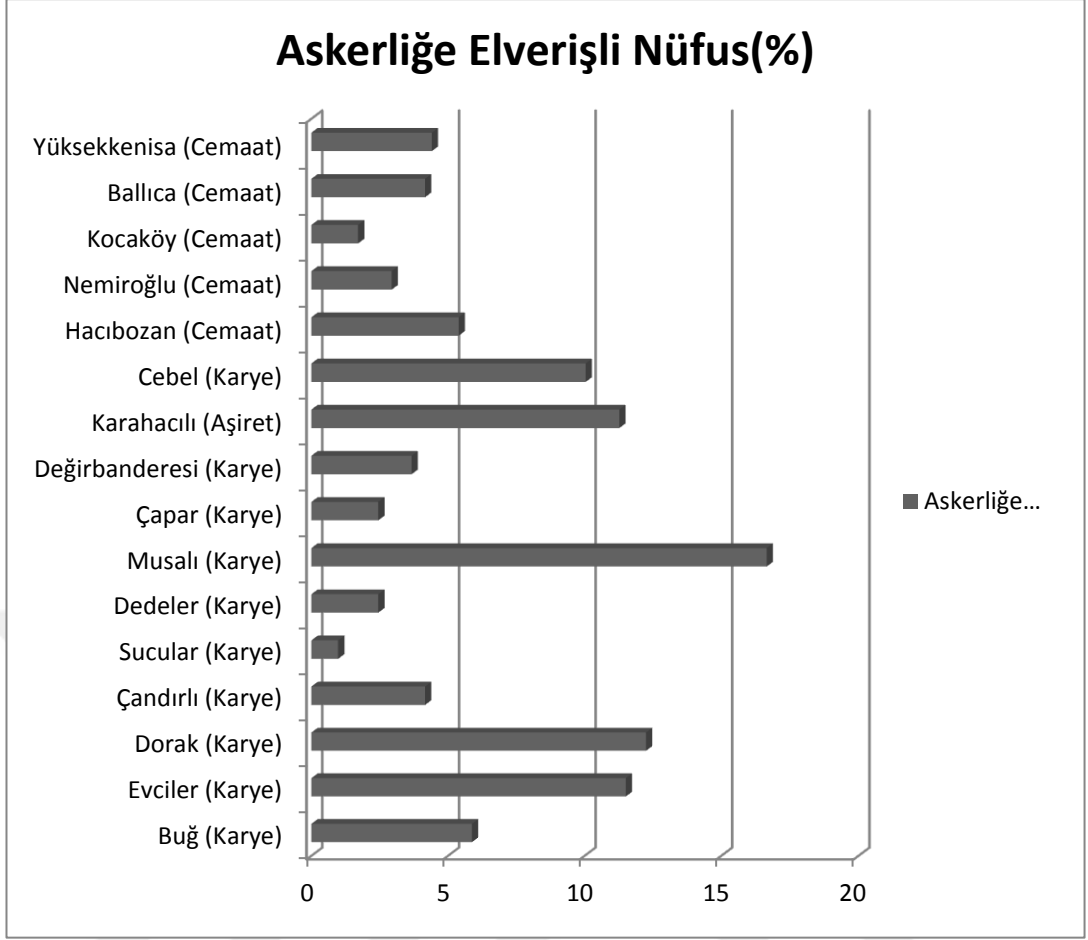

Grafik 20: Ulaş Kazasında Askerliğe Elverişli Nüfusun Durumu

2.4.3. Meslek Durumu

İnceleme kapsamına giren nüfus defteri, kırsal yerleşmelerde bulunan nüfusa dair kayıtları içerdiği için, mesleklerin çeşitliliği şehir nüfusuna oranla miktar ve çeşitlilik açısından daha azdır. 1831 nüfus sayımının temel amacı ordunun asker potansiyelini belirlemek olduğu için ilk etapta askerliğe elverişli nüfusun tespiti ön planda tutulmuştur. Bu sebeple olsa gerek nüfusun çoğunluğunun meslekleri belirtilmemiştir. Ya da kırsal bölgeye ait kayıtların tutulduğu bu defterde, halkın çoğunluğunun çiftçilik ve hayvancılık ile uğraşması nedeniyle sadece farklı meslekler kaydedilmiştir. Bu bağlamda mesleği ile yazılan nüfusun miktarı toplam nüfus içerisinde oldukça düşük çıkmıştır.

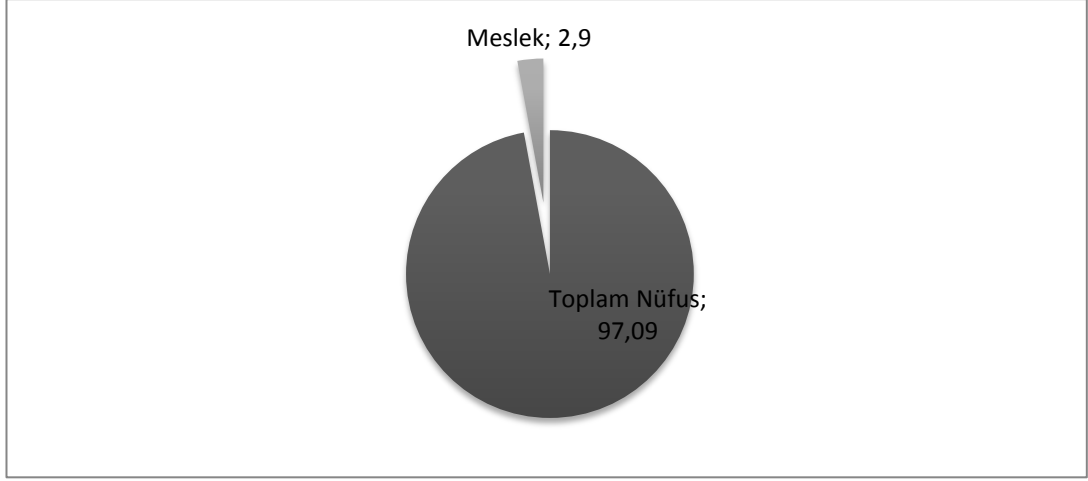

Grafik 21: Meslekleri Belirtilenlerin Oranı

Bu doğrultuda defterde yer alan kayıtlara göre; Tarsus Sancağında bulunan 3 kaza içerisinde mesleği belirtilen kişi sayısı toplamda 116 kişi olarak bulunmuştur. Defterin toplam nüfusu 3957 kişidir. Bu rakam göz önüne alınırsa çiftçilik ve hayvancılıktan başka mesleklerde çalışanların toplam nüfusun sadece %2,90'ını oluşturduğu görülür. Bu kişilerin 35 çeşit meslek dalında çalıştığı tespit edilmiştir. Bunlar en yaygın olanları, 28 kişi ile imamlık 14 kişi ile muhtarlık ve 10 kişi ile kethüdalıktır. Bazı mesleklerde ise sadece 1 kişi kaydedilmiştir.

Kazalar içerisinde en fazla olan meslek imamlıktır. İmamlık Osmanlı devletinde din işlerinden sorumlu tutulur. Bunu yanı sıra devletin içerisinde halka hizmet veren en geniş kadro sayısı yine imamlıktır²⁰⁸. Bu nedenle defterde yer alan verilere göre kazalarda imamlığın en fazla icra edilen meslek olduğu görülmektedir. Yine kazada bulunan meslekler arasında kethüdalığın da yaygın olduğu görülmektedir. Göçebe aşiret ve gayrimüslim taşra cemaatlerinin merkez ile olan ilişkilerinde ve vergi toplamada aracı olarak cemaat ve aşiret kethüdarları bulunmaktadır²⁰⁹. Çalışma kapsamında bulunan defter de kırsal bölgeye ait olduğunda burada bulunan kethüdanın bu görevleri yürütmekle mükellef olduğu düşünülmektedir. Sayısı fazla olan diğer bir meslek ise muhtarlıktır. Bu meslek II. Mahmud zamanında merkezi bir devlet kurma çabasının köylerdeki en önemli kollarından biridir. İlerleyen dönemlerde köy idarelerinde imamların yerini aldığı

²⁰⁸ Mehmet Süme, Osmanlı Taşra Teşkilatının Alt Birimi Mahalleye Bir Örnek: Bolu Eski Cami Mahallesi”, **Tarih Okulu Dergisi**, S. XXXIII, 2018, s. 447.

²⁰⁹ Mehmet Canatar, “Kethüda”, **DİA**, C.25, 2002, s.334.

görülen muhtarlık, sayı olarak daha da artacaktır²¹⁰. Defterde kaydı bulunan çıkan diğer meslek grupları aşağıdaki listede verilmiştir.

Tablo 33: Mesleklerin Dağılımı

Meslek	Sayısı	Meslek	Sayısı
İmam	28	Bağcı	1
Muhtar	14	Balcı	1
Kethüda ²¹¹	10	Bulgurcu	1
Usta	8	Cerrah	1
Çiftçibaşı	7	Darıcı	1
Teymurci	5	Dizdar	1
Çoban	4	Elmacı	1
Tahtacı	4	Hamal	1
Hoca	4	Hatip	1
Sekban	2	Hazinedar	1
Kadı	2	Kahveci	1
Değirmenci	2	Kapucı	1
Deveci	2	Kassârcı	1
Kasab	2	Kaşağıcı	1
Közcü	2	Müftü ²¹²	1
Burmacı	1	Tabureci	1
Tahracı	1	Takaüd-ü Sipahiyan	1
Avcı	1		

Deftere göre 3 kazada mevcut nüfus içerisinde mesleği ile kaydedilenlerin %53,91'i Kusun Kazasında, %31,3'ü Ulaş Kazasında ve 14,78'de Elvanlı Kazasında yaşamaktadır. Kazalar içerisinde nüfus miktarının ve mesleği ile kaydedilenlerin en kalabalık olduğu yer Kusun Kazasıdır. En az olduğu yer ise Elvanlı Kazasıdır. Burada nüfus miktarı ile mesleği yazılan nüfus arasında doğru bir orantının olduğu görülmektedir.

²¹⁰ İsmail Arslan, “ XIX. Yüzyılda Osmanlı İmparatorluğu'nda İmamlar, Muhtarlar ve köylüler: Balıkesir Örneği”, **Uludağ Üniversitesi Fen-Edebiyat Fakültesi Dergisi**, S. 13, 2007/2, s. 237.

²¹¹ Osmanlı devlet ve esnaf teşkilatı içerisinde bazı görevliler için kullanılan unvan, Kâhya. Geniş bilgi için bkz. Canatar, a.g.e., s. 332.

²¹² Osmanlıda Şer'i ve örfi hukuka göre fetva veren ve bu fetvanın ne gibi hükümleri barındırdığını belirleyen görevlidir. Osmanlı mahkemeleri için merkezde şeyhülislam taşrada müftünün vermiş olduğu kararlar geçerlidir. bknz. Mehmet Sait Sütçü, “Osmanlı Devletinde Müftülük Kurumu: Anadolu Müftüleri”, **Tarih Okulu Dergisi**, S.XXXII, 2017, s.464-469.

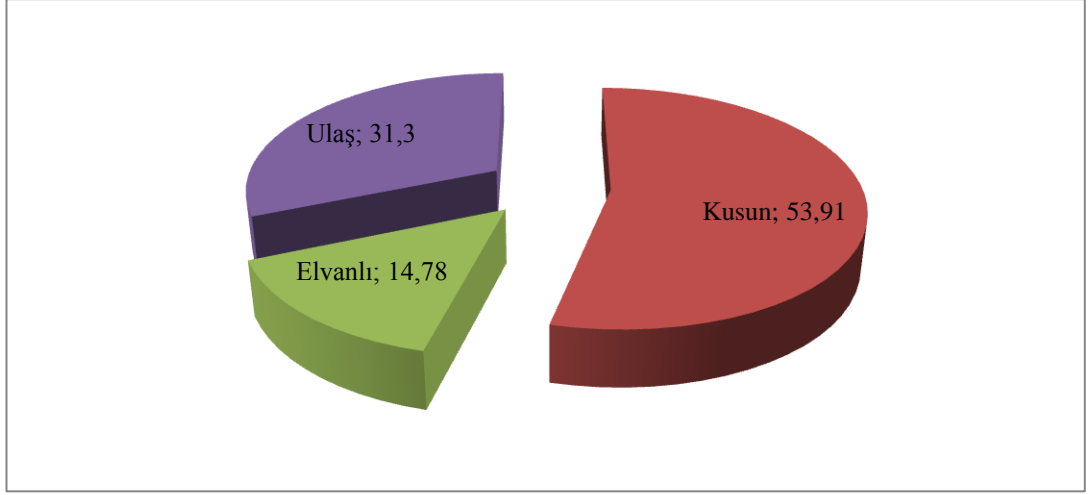

Grafik 22: Kazalarda Bulunan Mesleklerin Oranları

2.4.3.1. Kusun Kazasında Bulunan Nüfusun Meslek Durumu

Kusun Kazası dâhilinde toplamda 62 kişinin mesleği ile kaydedildiği görülmektedir. Bu kazada 24 çeşit meslek bulunmaktadır. Bu meslekler arasında en yaygın olan 16 adet ile imamlıktır. Sonrasında 12 adet muhtar ve 7 de kethüda bulunmaktadır. **Üç kaza içerisinde imam, muhtar ve kethüda sayısı en fazla olan yer Kusun'dur.** Kaza içerisinde sadece bir kez kaydedilen meslekler de mevcuttur.

Tablo 34: Kusun Kazasında Bulunan Nüfusun Meslek Durumu

Meslek	Sayısı
İmam	16
Muhtar	12
Kethüda	7
Usta	4
Çoban	3
Kadı	2
Kassârcı	1
Değirmenci	1
Balcı	1
Kaşağıcı	1
Deveci	1
Kasap	1
Hatib	1
Müftü	1
Bulgurcu	1
Aşçı	1
Tabureci	1
Tahracı	1
Dizdar	1
Hamal	1
Elmacı	1
Teymurci	1
Cerrah	1
Takaüd-ü Sipahiyan	1
Toplam	62

2.4.3.2. Elvanlı Kazasında Bulunan Nüfusun Meslek Durumu

Elvanlı Kazası dâhilinde toplamda 11 çeşit meslekte, 17 kişi kayıtlıdır. Bu meslekler içinde 4 kişi ile imamlık ilk sıradadır. 3 kişi de usta olarak kaydedilmiştir.

Tablo 35: Elvanlı Kazasında Bulunan Nüfusun Meslek Durumu

Meslek	Sayı
İmam	4
Usta	3
Sekban	2
Muhtar	1
Çoban	1
Kethüda	1
Değirmenci	1
Közcü	1
Avcı	1
Bağcı	1
Darıcı	1
Toplam	17

2.4.3.3. Ulaş Kazasında Bulunan Nüfusun Meslek Durumu

Ulaş kazası dâhilinde toplamda 15 çeşit meslek kolu kaydedilmiştir. Mesleği ile kaydedilen toplam nüfus 37 kişidir. Bu meslek çeşitleri arasında en yaygın olanı 8 kişi ile imamlıktır. Onu 7 kişi ile çiftçibaşılık takip etmektedir. Diğer kazalarda olmayıp da bu kazada çiftçibaşılığın yaygın bir meslek olarak yer aldığı görülmektedir.

Tablo 36: Ulaş Kazasında Bulunan Nüfusun Meslekle Durumu

Meslek	Sayı
İmam	8
Çiftçibaşı	7
Tahtacı	4
Teymurci	4
Hoca	4
Kethüda	2
Hazinedar	1
Kahveci	1
Deveci	1
Usta	1
Muhtar	1
Közcü	1
Kapıcı	1
Burmacı	1
Toplam	37

Kazalar içerisinde kethüda, muhtar ve imam sayısının en fazla olduğu yer Kusundur. Bunun sebebi; bu kazanın nüfusunun diğer kazalara oranla daha kalabalık olmasıdır. Ayrıca idari yapı açısından kaza, diğer kazalara oranla daha iyi yapılanmış olduğu düşünülmektedir. Bu doğrultuda bir idari görevli olan muhtar ve imam

sayıları da yine en fazla bu kazada bulunmaktadır. Ayrıca askeri sınıfa mensup bulunan 2 Sekban 1 Tekaid-ü Sipahiyan (emekli asker) kaydına rastlanmıştır.

2.4.4. İsimler

İncelenen defterde mevcut 3 kazada toplamda 148 farklı isim kaydedilmiştir. Bu isimlerin 130'u tek isim 18'i de çift isimdir. İsimlerin büyük bir kısmı İslâmî kökenlidir. Tek isimler arasında en fazla tercih edilen isimler Mehmed, Ali, Mustafa, Ahmed ve Hasan'dır. Ancak bazı isimlerin alışlagelmişin dışında olduğu da görülmektedir. Söndük, Bulduk, Göçük, Affan bunlara örnek olarak gösterilebilir. Bu tür isimlerin yerel özelliklerle ilişkili olarak kullanıldığı düşünülmektedir. Çift isimler arasında en çok tercih edilen Mehmed Ali'dir. İsimler arasında bazılarının sadece 1 defa kullanıldığı da görülmektedir. Ayrıca isimlerin bir kısmı kişilerin özelliklerini niteleyecek şekilde verilmiştir. Keşşâf, Kuzu, Topaloğlan, Koca, Porsuk, örnek olarak verilebilir. Her ne kadar bunlar lakap gibi dursa da tek isim olarak kayıtlıdır.

Tablo 37: Kullanılan İsimler ve Adetleri

İsim	Sayı	İsim	Sayı	İsim	Sayı	İsim	Sayı
Mehmed	745	Kasım	6	Abbas	2	Bilal	1
Ali	463	Şaban	6	Abdülvahhab	2	Haydar	1
Mustafa	376	Kadir	5	Davud	2	Sadi	1
Ahmed	340	Habib	5	Mehmet Emir	1	Duran	1
Hasan	286	Abdülcelil	5	Bayram Ali	1	Salih	1
Ömer	186	Halim	5	Cura	1	Memik	1
Halil	183	Receb	4	Durmuş Mustafa	1	Abdüseddar	1
İbrahim	182	Resul	4	Abdülcemil	1	Durmuş Ahmed	1
Osman	145	Derviş	4	Lütfullah	1	Köse	1
Hüseyin	144	Emin	4	Abdülğani	1	Durmuş Veli	1
Veli	111	İshak	4	Halil Ömer	1	Söndük	1
Süleyman	102	Nurullah	3	Yakub Halil	1	İdris	1
Abdullah	96	Ayas	3	Cafer	1	İbiş Halil	1
Mahmud	79	Nazif	3	Çakır	1	Latif	1
Musa	58	Hızır	3	Abdülbaki	1	Cabbar	1
Durmuş	52	Mestan	3	Müsteban	1	Cerrah	1
İsmail	49	Abdülkazım	3	Embiya	1	Bulduk	1
Bekir	37	Abdi	3	Tektaş	1	Eyyüb	1
Yusuf	26	Kocaoğlan	3	Yakub	1	Üzeyir	1
Hamza	21	Halil İbrahim	3	Abdülfettah	1	Topaloğlan	1
Abdulkadir	20	Abdülhalim	3	Abdülcabbar	1	Korkud İlyas	1
Abdurrahman	20	Fazıl	3	Gökmen Mehmed	1	Abdullah Mustafa	1
Dede	17	İbiş	3	Torun	1	İbili	1
İsa	15	Feyzullah	3	Mürsel	1	Ala kuzu	1
Abdülkerim	14	Bekir	3	Avan	1	Namık	1
Memiş	14	Keşşaf	2	Mevlud	1	Ağca	1
Hacı	13	Numan	2	Dede Hoca	1	Merdan	1

Durmuş Ali	12	Muhsin	2	Baki	1	Ramazan	2
Nabi	11	Hasan Ali	2	Mümin	1	Affan	1
Durmuş	11	Hamit	2	Bayram Ali	1	Emin	1
Mehmet Ali	10	Hoca	2	Gökçe	1	Danyal	1
Koca	10	Ebubekir	2	Porsuk	1	Levend Hasan	1
Abdi	10	Kuzu	2	Sadi Mehmed	1	Benan Mustafa	1
Kerim	9	Yunus	2	Köylü	1		
Himmet	8	Sadık	2	Nuh	1		
İlyas	8	Bayram	2	Veliyüddin	1		
Nasuh	7	Hafız	2	Gaffar	1		
Hıdır	6	Salih	2	Küpeli	1		
Celil	6	Feyzullah	2	Muharrem	1		

Deftere göre; kullanılan isimler içerisinde en yaygın olanı Mehmet'tir (%18). Ardından sırası ile Ali (%11), Mustafa (%9), Ahmed (%8) ve Hasan (%7) gelmektedir. Defterde en az kullanılan isimler “diğer” adı ile verilmiştir. Bu grupta bulunan isimlerin bazıları 1 kez kullanılmıştır. Bu grubun oluşturduğu isimlerin toplamı %13'lük bir orana denk gelmektedir.

En yaygın kullanılan isimlere bakıldığında isimlerin büyük bir kısmının dinî karakter taşıdığı görülür. En yaygın isimlerin Hz. Muhammed'in ve Ehl-i Beyt'in isimleri olması halk arasında peygamber ve Ehl-i Beyt sevgisinin üst düzeyde olduğunu göstermektedir. Türkçe kökenli isimlere ise çok rastlanmamıştır.

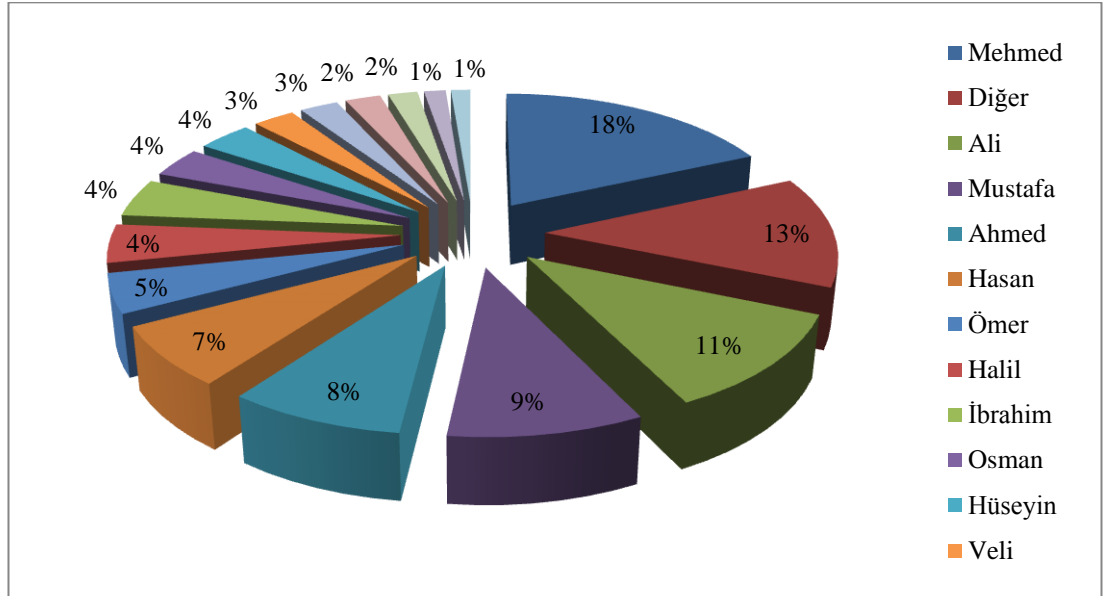

Grafik 23: Kullanılan İsimler

2.4.5. Lakap ve Unvanlar

Nüfus defterinden çıkarılan bilgiler arasında aile lakapları ve unvanları da bulunmaktadır. Aile lakap ve unvanlarının sayısı oldukça fazladır. Neredeyse her ailenin kendine has bir lakap ile tanındığı anlaşılmaktadır. Bir nevi soyadının yerine geçen bu lakaplar, defterde çoğunlukla tek yerde kayıtlıdır. En çok kullanılan aile ve kişi lakaplarına hacı, fakih, molla, efendi, koca, deli, kara ve gök örnek verilebilir.

Kullanılan lakaplar ve unvanlar, kişi hakkındaki bazı özellikleri yansıtıcı nitelik taşıyabilir. Bu doğrultuda bazı ailelerin etnik kökenini belirtmek için Arap, Tatar, Çerkezoğlu, Zaza, Kürt ve Acem isimlerini aile lakabı olarak kullandığı görülmüştür.

Kullanılan bazı lakaplar ise, ailenin sosyal durumu hakkında bilgi verici nitelikte olabilir. Defterde bazı ailelerin Şeyhoğlu, Beyoğlu, Ağa, Ayan, Molla, Efendi, İmamoğlu ve Sofuoğlu gibi sosyal statülerini yansıtan isimleri kullandıkları tespit edilmiştir. Bazı durumlarda ise; kişinin icra ettiği meslek, ailenin tanımlanmasında kullanılmıştır. Kasapoğlu, Teymurci, Kapucı, Keşşaf ve Çoban bu gruba örnek olarak verilebilir. Bazı lakaplar kişinin fiziksel özellikleri yansıtacak nitelikte olup, boyu, engel durumu, sakal/ bıyık şekli hakkında bilgi verir. Örneğin; Uzun, Topal, Çolak, Kör ve Köse gibi.

Ailelerin nereli olduklarını hakkında bilgi veren lakaplara da rastlamak mümkündür. Bunlar içerisinde Tarsus'un kazalarından olan Karahacılı, Arpaç, Kuzucu, Namrun, Gülek lakaplarını kullanan aileler dikkat çekicidir. Başka yerlere ait lakaplarda mevcuttur. Çermikli, Alaiyeli, Urumlu, İçelli gibi.

Ayrıca ailenin askeriye ile alakasını yansıtacak nitelikte olan Çavuşoğlu, Kocabaşı isimlerini kullananlar da mevcuttur. Defterde belli bir lakap adı ile kaydedilmeyen baba veya dede adı kullanılarak yazılan şahıslarda mevcuttur. Aileye has bir lakap olmayınca kişilerin bu yöntem ile kaydedildiği anlaşılmaktadır.

Tablo 38: En Çok Kullanılan Bazı Lakap ve Unvanlar

Lakap	Sayı	Lakap	Sayı
Hacı	58	Kurd	6
Kara	52	Kürd	6
Molla	49	Köle	6
Fakih	40	Tıraş	6
Koca	39	Şeyh	5
Efendi	23	Karaoğlu	5
Sarı	20	Köse	5
Deli	19	Hafız	5
Gök	16	Teymurci	5
Arap	15	Kocaoğlu	4
Ağa	14	Karabacak	4

Çolakoğlu	13	Sofuoğlu	4
Kel	13	Tatar	4
Topal	10	Seyyid	4
Bey	9	Küçük	4
Urumlu	8	Kör	4
Usta	8	Çerkezoğlu	4
İmamoğlu	7	Esmer	4

2.4.6. Engellilik Durumu

Nüfus sayımı sırasında engelli olan kişiler kaydedilirken isimlerinin önüne veya altına, sahip oldukları özür durumu belirtilerek yazılmıştır. Bedensel engelli olanlar; topal, çolak, kötürüm, görme engeli olanlar; âmâ yekçeşm (tek gözlü), konuşma engeli olanlar; ahraz ve zihinsel engelli olanlar; mecnun (deli) olarak kaydedilmiştir. Ayrıca mazur, mağdur ve alil (hastalıklı) şeklinde kaydedilenler de vardır.

Defterde kayıtlı toplam engelli nüfusun 65 kişi olduğu tespit edilmiştir. Bu sayı defterde yer alan nüfusun toplamının %1,64'lük bir kısmına denk gelmektedir. Engelli nüfus içerisinde 20 kişi ile mazur olarak belirtilenler ilk sıradadır. Sonrasında 10'ar kişi olan topal ve âmâlar gelmektedir. Mecnun ve kötürüm sayısı ise sadece 1'er kişidir. Engelli sayısı en fazla 54 kişi ile Kusun Kazasında mevcuttur. Ardından 9 kişi ile Ulaş, 2 kişi ile de Elvanlı Kazası gelmektedir.

Tablo 39: Engelli Nüfusun Kazalara Göre Dağılımı

Engel Adı	Kusun	Elvanlı	Ulaş	Toplam
Kötürüm	1	-	-	1
Mecnun	1	-	-	1
Yekçeşm	2	-	-	2
Müzmin	2	-	-	2
Mağdur	2	-	-	2
Ahraz	4	-	-	4
Alil	4	-	1	5
Çolak	6	-	2	8
Âmâ	8	-	2	10
Topal	6	1	3	10
Mazur	18	1	1	20
Toplam	54	2	9	65

Deftere göre üç kaza içerisinde engelli nüfusunun oldukça düşük çıkması asker potansiyelinin ve sağlıklı nüfusun yüksek olduğu anlamına gelmektedir.

2.4.7. Fiziki Özellikler

Nüfus defteri tutulurken genellikle kişilerin eşkâlleri de açıkça yazılmıştır. Şahısların sakal, bıyık özelliklerinin; ter bıyıklı, ter sakallı, kara sakallı, sarı sakallı, kumral sakallı, köse, kır sakallı ve aksakallı şeklinde yazıldığı görülmektedir.

Eşkâller belirlenirken, genellikle belli bir yaş aralıkları ölçütünde değerlendirilmiştir. Buna göre; 18 ile 65 yaş arası kişiler, sahip olduğu özellikler göz önünde bulundurularak bıyık ve sakal durumlarına göre kaydedilmiştir. 12-19 yaş arasında bulunan bazı kişiler yazılırken şâbb-ı emred olarak kaydedilmiştir. Yeni doğan ve 1 yaş arası nüfus için herhangi bir fiziki görünüm belirtilmemiş, sadece sabi terimi kullanılmıştır. Defterde fiziki görünüm olarak 1035 kişi ile en fazla kara sakallı/ kara bıyıklı tanımı kullanılmıştır. Bu gruptan sonra sırası ile 460 kişi ter sakallı/bıyıklı, 411 kişi sabi kişi ve 308 kişi de kır sakallı olarak kayıtlıdır. Bunlardan başka 262 kişi ihtiyar -65 yaş üstü, 108 kişi de şâbb-ı emred olarak nitelendirilmiştir.

Defterde, 2644 kişi sahip oldukları eşkâlleri ile yazılmıştır. Diğerleri ise, eşkâlleri belirtilmeden sadece aile lakapları, dede adları, baba adları, kendi adları veya yaptıkları meslekler ile kaydedilmiştir.

Tablo 40: Kazalara Göre Eşkâl Durumu

Özellik	Kusun	Elvanlı	Ulaş	Toplam
Sabi	62	150	193	405
Şâbb-ı Emred	80	24	4	108
Ter Sakallı/Ter Bıyıklı	229	154	77	460
Kara Sakallı/Kara Bıyıklı	424	300	311	1035
Sarı Sakallı	4	3	4	11
Kumral Sakallı	2	0	3	5
Kızıl Sakallı	0	0	1	1
Köse	1	1	4	7
Aksakallı	19	0	12	31
Kır Sakallı	144	90	74	308
İhtiyar	98	49	122	262
Toplam	1063	764	805	2633

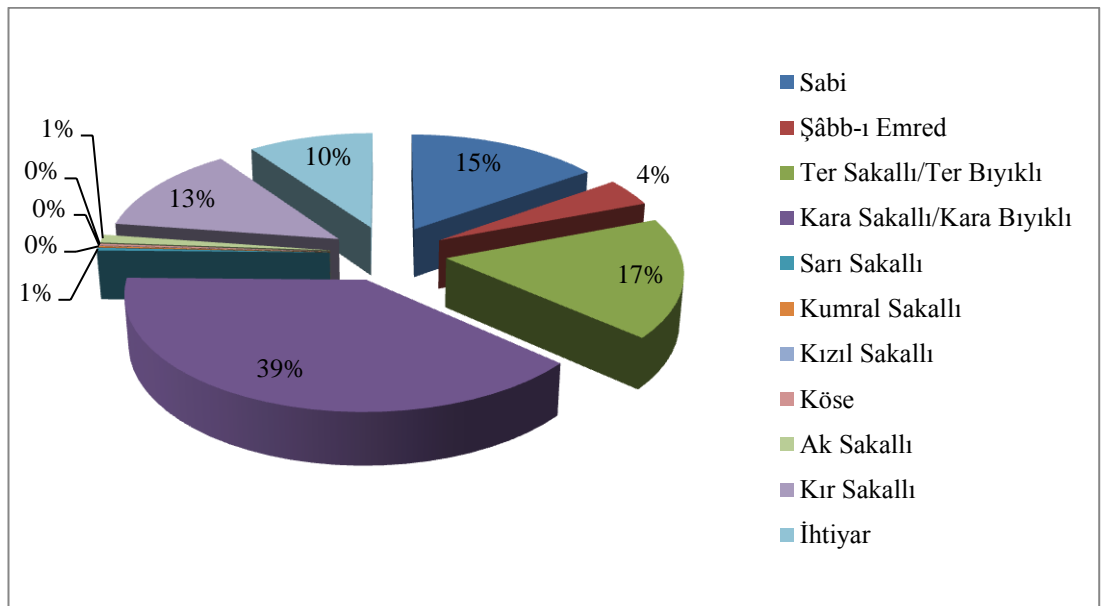

Grafik 24: Nüfusun Eşkâl Durumu

2.4.8. Hane Büyüklüğü

Defterden üç kazada mevcut nüfusun, toplam 1.521 haneden ibaret olduğu tespit edilmiştir. Kusun Kazasının nüfusu 633, Ulaş Kazasının nüfusu 464 ve Elvanlı Kazasının nüfusu da 424 haneden ibarettir. Hane sayıları nüfus ile doğru orantılı olup, nüfusu en kalabalık kazanın en fazla hane sayısına sahip olduğu görülmektedir. Kazaların toplam nüfusunun hane sayısına bölünmesi ile her hanede ortalama kaç kişinin yaşadığı tespit edilebilir. Buna göre hane başına 2,60 kişi düşmektedir. Buna kadın nüfus da eklenince her hanede ortalama 5,20 kişinin yaşadığı söylenebilir.

Tablo 41: Nüfusun Hane Sayısına Dağılımı

Yerleşme	Hane Sayısı	Nüfus
Kusun	633	1812
Elvanlı	424	1005
Ulaş	464	1140
Toplam	1521	3957

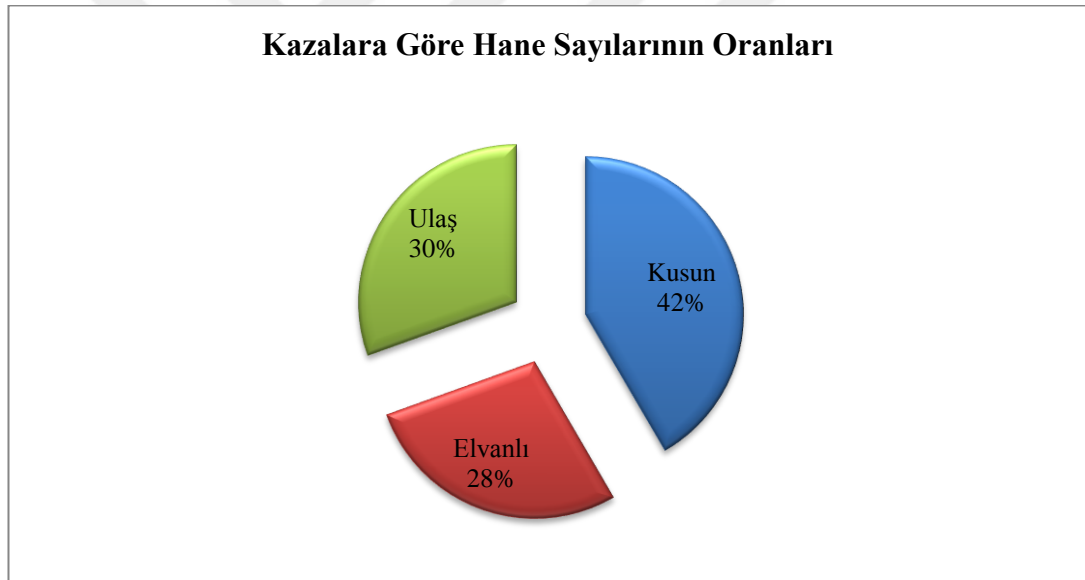

Grafik 25: Hane Sayılarının Kazalara Göre Oranları

2.4.8.1. Kusun Kazasında Bulunan Nüfusun Hane Durumu

Kusun Kazası hem nüfus miktarı bakımından hem de hane sayısı bakımından diğer 2 kazadan büyüktür. Kaza içerisinde bulunan yerleşmelerde hane sayısının en kalabalık olduğu yer 187 adet ile Gülek Derbendidir. Bu yerleşmenin aynı zamanda kaza içerisinde bulunan en kalabalık nüfuslu yer olduğu dikkat çekicidir. Gülek Derbendinde bulunan hane oranı kusun kazasının % 30'una yakındır. Gülek derbendinde sonra hane sayısının en fazla olduğu yer, 65 adet hane ile Karaevli mahallesidir. Bu yerleşme içerisinde yaşayan hane oranı kazanın %10'nuna denk gelmektedir.

Kusun Kazası içerisinde en az hane sayısına sahip olan iki yerleşme, Kılınçlı Cemaati ve Efeler Köyüdür. Bu iki yerde de 5 adet hane tespit edilmiştir. Bozcalar Cemaati 6 haneli, Muhat Köyü 8 haneli ve Koçmarlı Cemaati 9 haneli olup bunlar kaza dâhiline hane sayısı düşük olan yerler arasındadır.

Tablo 42: Kusun Kazasında Bulunan Nüfusun Hane Durumu

Kusun	Hane Sayısı	Erkek Nüfus	% Oranı
Hacıhamzalı Cemaati	37	99	5,84
Koçmarlı Cemaati	9	19	1,42
Kılınçlı Cemaati	5	13	0,78
Çavuşlu Cemaati	12	28	1,89
Emir Karyesi	32	68	5,05
Kuşçular Karyesi	25	69	3,94
Şeyhli Derbendi	13	42	2,05
Tekeli Aşireti	24	61	3,79
Göçük Mahallesi	25	73	3,94
Karaevli Mahallesi	65	245	10,26
Bucakobası	51	101	8,05
Obadağ	37	121	5,84
Karakütük Karyesi	27	89	4,26
Gülek Derbendi	187	502	29,54
Kenzin Karyesi	12	53	1,89
Efeler Karyesi	5	18	0,78
Hasandağcı Karyesi	12	25	1,89
Olukkoyağı Karyesi	16	38	2,52
Muhat Karyesi	8	35	1,26
Boğazkinir Karyesi	11	66	1,73
Fadıl Cemaati	14	38	2,21
Bozcalar Cemaati	6	9	0,94
Toplam	633	1812	100

2.4.8.2. Elvanlı Kazasında Bulunan Nüfusun Hane Durumu

Elvanlı Kazası dâhilinde bulunan yerleşmeler içerisinde hane sayısının en fazla olduğu yer, 62 adet hane ile Dadal Köyüdür. Burası kaza genelinde bulunan hane oranının % 14,62'sini oluşturmaktadır. Hane sayısı bakımından kalabalık olan bir sonraki yer 45 haneli olan Mezitli Köyüdür. Burayı 41 adet hane ile Köypınarı takip etmektedir. Bu köylerden sonra hane sayısının diğerlerine göre en fazla olduğu yer Bahşişli Aşiretidir. Bu aşiret 35 adet haneye sahip olup kazanın tek aşiretidir. Kazada hane sayısının en az olduğu yer ise; 7 hane ile Arpaç Köyüdür. Burayı 8 adet hane ile Okut ve Sıraç Köyleri takip etmektedir.

Tablo 43: Elvanlı Kazasında Bulunan Nüfusun Hane Durumu

Elvanlı	Hane Sayısı	Erkek Nüfus	% Oranı
Elvanlı Karyesi	21	63	4,95
Sıraç Karyesi	8	26	1,88
Kuzucu Karyesi	23	41	5,42
Dadal Karyesi	62	135	14,62
Tömük Karyesi	17	34	4
Sorkun Karyesi	9	24	2,12
Arpaç Karyesi	7	28	1,65

Çevlik Karyesi	17	30	4
Hıdırlı Karyesi	22	52	5,18
Okut Karyesi	8	17	1,88
Alata Karyesi	18	41	4,24
Köypınarı Karyesi	41	90	9,66
Bahşişli Aşireti	35	90	8,25
Ağa-i Müma-i İleyh Etbar	19	29	4,48
Diğinkar Karyesi	14	33	3,3
Kaza-i Mezkûr Tâbii Beğlerden	20	56	4,71
Kaza-i Mezkûr Tabii Araplar	11	32	2,59
Mezitli Karyesi	45	103	10,61
Değni Karyesi	27	81	6,36
Toplam	424	1005	100

2.4.8.3. Ulaş Kazasında Bulunan Nüfusun Hane Durumu

Ulaş Kazası, hane sayı bakımından Kusun'dan sonra gelmektedir. Ulaş kazasında bulunan 1140 kişilik nüfus 464 haneye ayrıldığı tespit edilmiştir. Bu kaza dâhilinde hane sayısının en fazla olduğu yerleşme, 75 adet hane ile Musalı Köyüdür. Burası, kaza genelinde hane sayısı bakımında %16,16'lık bir orana sahiptir. Ardından Evciler Köyü gelmekte olup hane sayısı 66'dır. Burayı 61 hane ile Dorak Köyü takip etmektedir. Burada nüfusu en kalabalık olan ve 212 kişinin yaşadığı Dorak Köyünde 61 hane bulunurken, nüfusu daha az olan 177 kişinin yaşadığı Musalı Köyünde 75 hanenin bulunması dikkat çekicidir. Yani Dorak Köyünde yaşayan aileler diğer köylere göre daha kalabalık nüfusa sahiptir. Kaza genelinde hane sayısının en düşük olduğu yer ise; 7 hane ile Sucular Köyüdür. Burayı 9 haneli olan Kocaköy Cemaati takip etmektedir.

Tablo 44: Ulaş Kazasında Bulunan Nüfusun Hane Durumu

Ulaş	Hane Sayısı	Erkek Nüfus	Hane Oranı
Buğ Karyesi	39	82	8,40
Evciler Karyesi	66	136	14,22
Dorak Karyesi	61	212	13,14
Çandırılı Karyesi	16	50	3,44
Sucular Karyesi	7	7	1,50
Dedeler Karyesi	11	35	2,37
Musalı Karyesi	75	177	16,16
Çapar Karyesi	14	31	3,01
Değirbanderesi Karyesi	12	34	2,58
Karahacılı Aşireti	27	103	5,81
Cebel Karyesi	39	109	8,40
Hacıbozan Cemaati	27	52	5,81
Nemiroğlu Cemaati	13	20	2,80
Kocaköy Cemaati	9	13	1,93
Balıca Cemaati	19	31	4,09
Yüksekkenisa Cemaati	29	48	6,25
Toplam	464	1140	100

ÜÇÜNCÜ BÖLÜM

3695 NUMARALI TARSUS NÜFUS DEFTERİNİN TRANSKRİPSİYONU

3.1. KUSUN KAZASI

KAZA-İ KUSUN CEMAAT-İ HACİHAMZALI

Kır sakallı elli yaşında Hacı İbrahim oğlu İbrahim Kethüda	Oğlu ter bıyıklı yirmi yaşında İbrahim (mim)	Oğlu şâbb-1 emred on iki yaşında Halil (mim)(mim)	Oğlu Mehmed sabi	Karındaşı oğlu kır sakallı elli beş yaşında Mustafa
Oğlu ter bıyıklı yirmi beş yaşında Mehmed (mim)	Oğlu on yaşında İbrahim (çizgi)	Diğer karındaşı oğlu kara sakallı otuz yaşında Osman (mim)	Hacı Hüseyin oğlu kır sakallı kırk beş yaşında Hacı Abdullah	Oğlu ter sakallı yirmi yaşında Hüseyin (mim)
Oğlu şâbb-1 emred on altı yaşında Üzeyir (mim)(mim)	Oğlu on yaşında Mustafa (çizgi)	Oğlu Osman sabi (çizgi)	Karabacakoğlu kara sakallı yirmi beş yaşında Halil (mim)	Oğlu Ahmed sabi (çizgi)
Karındaşı ter sakallı yirmi üç yaşında Mehmed (mim)	Kölenin oğlu kara sakallı kırk yaşında Abdullah Mustafa	Oğlu on yaşında Mustafa (çizgi)	Karındaşı kara sakallı otuz beş yaşında Mehmed (mim)	Karındaşı kara sakallı otuz yaşında Alil Süleyman
Karabacakoğlu ter bıyıklı yirmi yaşında Osman (mim)	Çokdaroğlu kara sakallı otuz yaşında Mustafa (mim)	Oğlu üç yaşında Hamza (çizgi)	Oğlu Mehmed sabi (çizgi)	Hacı Ali'nin oğlu kara sakallı yirmi yedi yaşında Molla Mehmed (mim)
Oğlu Ali sabi (çizgi)	Kara sakallı yirmi beş yaşında İmam Molla Mustafa (mim)	Oğlu Salih sabi (çizgi)	Karındaşının oğlu altı yaşında Abdülazim (çizgi)	Kassârcı oğlu altmış beş yaşında Ali
Oğlu on altı yaşında Molla Mustafa (mim)	Oğlu on üç yaşında Ali (mim)	Elmaoğlu kara sakallı otuz beş yaşında Dede	Oğlu on iki yaşında Mehmed Emir (mim)(mim)	Oğlu Ali sabi (çizgi)
Karındaşı kara sakallı yirmi beş yaşında Mustafa (mim)	Karındaşı kara sakallı yirmi yaşında Mehmed (mim)	Deli Ömer oğlu kır sakallı kırk yaşında Ahmed	Karındaşı oğlu yirmi beş yaşında ter sakallı Ömer (mim)(mim)	Oğlu iki yaşında Mehmed (çizgi)
Molla Ahmed oğlu beş yaşında İsa (çizgi)	(?)oğlu kır sakallı kırk yaşında Ahmed	Oğlu şâbb-1 emred on beş yaşında Ali (mim)	Oğlu on iki yaşında Mehmed (mim)	Emmücesinin oğlu beş yaşında Yetim Ali (çizgi)
Hacı Ahmed oğlu kara sakallı kırk yaşında Mehmed	Oğlu şâbb-1 emred diyar-1 aharda on beş yaşında Ahmed	Oğlu on iki yaşında Osman (mim)(mim)	Oğlu on yaşında Bayram Ali (çizgi)	Oğlu altı yaşında Mehmed (çizgi)

Hacı Ahmed oğlu kara sakallı otuz beş yaşında Halil (mim)	İkizinin oğlu kır sakallı kırk beş yaşında Abdurrahman	Karındaşı kara sakallı kırk yaşında Musa	Bekir Fakihoğlu kara sakallı otuz beş yaşında Mustafa (mim)	Emmisi oğlu kara sakallı kırk beş yaşında Ömer
Oğlu on yaşında Ali (çizgi)	Oğlu sekiz yaşında Hasan (çizgi)	Karındaşı oğlu bir yaşında Yetim Mehmed Ali (çizgi)	Bekir oğlu kara sakallı kırk yaşında Bekir	Karındaşı oğlu ter sakallı yirmi beş yaşında Ali (mim)
Halil Fakih oğlu kır sakallı elli yaşında Mustafa	Oğlu on beş yaşında Abdülcilil (mim)	Köle Kethüdanın oğlu şâbb-ı emred on beş yaşında Mehmed (mim)	Karındaşı beş yaşında Mustafa (çizgi unutulmuş olabilir)	Altıparmak oğlu kara bıyıklı yirmi beş yaşında Ahmed (mim)
Emmisi altmış yaşında Mustafa	Abdülfettah oğlu kara sakallı otuz yaşında Mehmed	Karındaşı kara bıyıklı yirmi beş yaşında Osman (mim)	Emmisi aksakallı elli yaşında Mehmed	Elmaoğlu kır sakallı kırk beş yaşında Mustafa
Yellioğlu ter sakallı otuz yaşında Hasan (mim)	Karındaşı şâbb-ı emred on beş yaşında Ahmed (mim)	Abdülkerim oğlu kara sakallı kırk yaşında Mustafa	Oğlu Ali sabi (çizgi)	Kölenin oğlu kır sakallı elli yaşında Mahmud
Oğlu kara bıyıklı yirmi beş yaşında Mustafa (mim)	Oğlu on beş yaşında Mehmed (mim)	Oğlu sekiz yaşında Hasan (çizgi)	Oğlu beş yaşında Ahmed (çizgi)	Karındaşı kara sakallı kırk yaşında Ali
Oğlu ter sakallı yirmi beş yaşında Ahmed (mim)	Oğlu ter bıyıklı yirmi yaşında Hasan (mim)	Oğlu on beş yaşında Hüseyin (mim)(mim)	Oğlu on yaşında Mehmed (çizgi)	Oğlu sekiz yaşında Ömer (çizgi)
Kara sakallı otuz yaşında Taş Fakih Molla İbrahim	Oğlu on beş yaşında Ahmed (mim)	Habeşoğlu kara sakallı kırk yaşında Bekir	Oğlu beş yaşında Mustafa (çizgi)	Sadi'nin oğlu kara sakallı otuz yaşında Mahmud (mim)
Oğlu on beş yaşında İbrahim (mim)(mim)	Oğlu sekiz yaşında Mehmed (çizgi)	Oğlu dört yaşında Mustafa (çizgi)	Karındaşı ter sakallı yirmi beş yaşında Mehmed (mim)	Karındaşı ter sakallı yirmi yaşında Abdülazim (mim)
Kara Mahmud oğlu ter bıyıklı yirmi yaşında Osman (mim)	Karabacakoğlu on iki yaşında Ali (mim)(mim)	Habeşoğlu Bekir oğlu üç yaşında Mehmed (çizgi)	Oğlu iki yaşında Ahmed (çizgi)	

Yekûn: 99

KAZA-İ MEZKÛR DÂHİLİNDE KOÇMARLI CEMAATİ

Kır sakallı elli yaşında Koçmaroğlu Mehmed Kethüda	Oğlu ter sakalı yirmi yaşında Süleyman (mim)	Karındaşı Nasuh İhtiyar	Abdurrahman oğlu Ali İhtiyar	Oğlu on iki yaşında Yusuf (mim)(mim)
Nasuh oğlu kara sakallı otuz yaşında Mehmed (mim)	Oğlu bir yaşında Nasuh (çizgi)	Kara sakallı yirmi beş yaşında Mustafa (mim)	Karındaşı şâbb-ı emred on beş yaşında Osman (mim)(mim)	Abdurrahman oğlu kara sakallı otuz yaşında Yusuf (mim)

Musaca oğlu kır sakallı kırk beş yaşında Ahmed	Oğlu iki yaşında Musa (çizgi)	Karındaşı oğlu kara sakallı otuz yaşında Hacı (mim)	Karındaşı ter bıyıklı yirmi yaşında Abdullah (mim)(mim)	Hatırıkoğlu kara sakallı otuz beş yaşında Veli (mim)
Karındaşı kara sakallı yirmi beş yaşında Süleyman (mim)	Karındaşı ter sakallı yirmi yaşında Ahmed (mim)	Ter bıyıklı yirmi yaşında Halil İbrahim (mim)	Gök İbiş oğlu on iki yaşında Ali (mim)	

Yekûn: 19

KAZA-İ MEZKÛR DÂHİLİNDE KILINÇLI CEMAATİ

Kara sakallı otuz yaşında Muhtar El-Hac Ali (mim)	Karındaşı şâbb-1 emred on sekiz yaşında Mustafa (mim)	Karındaşı şâbb-1 emred on beş yaşında Memiş (mim)(mim)	Karındaşı sekiz yaşında Veli (çizgi)	Karındaşı bir yaşında Mahmud (çizgi)
Karındaşı beş yaşında Halil (çizgi)	Tat Ahmed oğlu Musa İhtiyar	Oğlu ter bıyıklı yirmi beş yaşında Ahmed (mim)	Torunu iki yaşında Mehmed (çizgi)	Halil oğlu kara sakalı otuz beş yaşında Mehmed (mim)
Gülek'te Deli Mehmed oğlu kara sakallı kırk yaşında Osman	Karındaşı kır sakallı elli beş yaşında Mehmed	Mehmed oğlu otuz yaşında Süleyman (mim)		

Yekûn: 13

KAZA-İ MEZKÛR DÂHİLİNDE ÇAVUŞLU CEMAATİ

Aksakallı altmış yaşında Muhtar Ahmed	Emmisi oğlu kara sakallı otuz yaşında Osman (mim)	Oğlu iki yaşında Mehmed (çizgi)	Sofuoğlu kara sakallı yirmi beş yaşında Mustafa (mim)	Kütükoğlu aksakallı altmış yaşında Mehmed
Oğlu kara sakalı otuz yaşında Ömer	Oğlu kara sakallı yirmi beş yaşında Ahmed	Oğlu ter bıyıklı yirmi yaşında Ali (mim)(mim)	Oğlu on yaşında Osman (çizgi)	Kara Koca İbrahim İhtiyar
Osman oğlu kara sakallı otuz yaşında Halil (çizgi)	Karındaşı oğlu ter sakallı yirmi beş yaşında İshak (mim)	Avareoğlu kara sakallı otuz beş yaşında Ahmed (mim)	Oğlu üç yaşında Mehmed (çizgi)	Ali oğlu kara sakallı kırk yaşında Mehmed
Oğlu sekiz yaşında Ahras Mahmud (çizgi)	Ali oğlu kır sakallı kırk sekiz yaşında Ahmed	Oğlu kara sakallı otuz yaşında Ali (mim)	Oğlu üç yaşında İbrahim (çizgi)	Abdülğani oğlu kır sakallı elli yaşında Mehmed
Oğlu bir yaşında Ali (çizgi)	Osman Fakih oğlu İbrahim İhtiyar	Oğlu ter bıyıklı yirmi beş yaşında Mehmed (mim)	Oğlu ter bıyıklı yirmi yaşında Mustafa (mim) (mim)	Abdülcelil oğlu kara sakallı otuz beş yaşında Mehmed (mim)
Oğlu sekiz yaşında Mahmud (çizgi)	Yakub oğlu kara sakallı otuz beş yaşında Ömer (mim)	Karındaşı kara sakallı otuz yaşında Yakub (mim)		

Yekûn:28

KAZA-İ MEZKÛR DÂHİLİNDE EMİR KARYESİ NEFERÂTI

Ekberoğlu şâbb-1 emred on sekiz yaşında Muhtar Yakub (mim)	Karındaşı kır sakallı yirmi yaşında Hasan (mim)	Kara Mehmed oğlu kara sakallı otuz beş yaşında Molla Kasım (mim)	Oğlu üç yaşında Mehmed (çizgi)	Oğlu Ali sabi (çizgi)
Mustafa oğlu kumral sakallı otuz beş yaşında Abdülfettah (mim)	Oğlu üç yaşında Mustafa (çizgi)	Karındaşı kara sakallı otuz beş yaşında Mehmed (mim)	Abdullah oğlu kara sakallı kırk yaşında Mustafa	Oğlu beş yaşında Osman (çizgi)
Karındaşı kara sakallı otuz beş yaşında Ali (mim)	Hasan Fakih oğlu beş yaşında Mustafa (çizgi)	Yusuf oğlu kara sakallı kırk yaşında Abdülkerim	Tül Veli oğlu ter bıyıklı yirmi beş yaşında Veli (mim)	Molla Mustafa oğlu kara sakallı otuz beş yaşında Mustafa (mim)
Oğlu üç yaşında Ali (çizgi)	Oğlu Ahmed sabi (çizgi)	Mustafa oğlu kara sakallı kırk yaşında İbrahim	Oğlu şâbb-1 emred on beş yaşında Mustafa (mim)(mim)	Abdülkerim oğlu ter sakallı yirmi beş yaşında Abdülazim (mim)
Evliya oğlu kara sakallı kırk yaşında Hamza	Oğlu şâbb-1 emred oğlu on beş yaşında Ali (mim) (mim)	Oğlu beş yaşında Abdülkerim (çizgi)	Amedcioğlu İbrahim İhtiyar	Oğlu beş yaşında Mehmed (çizgi)
Oğlu bir yaşında Ahmed (çizgi)	Hacı Ali oğlu kara sakallı otuz beş yaşında Süleyman (mim)	Oğlu dört yaşında Mehmed (çizgi)	Karındaşı oğlu şâbb-1 emred on beş yaşında Mustafa (mim)	Mustafa oğlu kır sakallı elli yaşında Hamza
Kocabaşoğlu aksakallı elli altı yaşında Hamza	Sarı Ali oğlu kara sakallı kırk yaşında Mustafa	Oğlu üç yaşında Ali (çizgi)	Oğlu bir yaşında Halil (çizgi)	Yakub oğlu kırk yaşında Âmâ Mehmed
Oğlu beş yaşında Yekçeşm Ali (çizgi)	Oğlu üç yaşında Yakub (çizgi)	Karacaoğlu ter sakallı yirmi beş yaşında Mehmed (mim)	Emir oğlu kara sakallı otuz yaşında Ali (çizgi)	Oğlu iki yaşında Mehmed (çizgi)
Abdülkadir oğlu kara sakallı otuz yaşında Mehmed (mim)	Oğlu iki yaşında Abdülkadir (çizgi)	Karındaşı kara bıyıklı yirmi beş yaşında Ali (mim)	Karındaşı on iki yaşında Hüseyin (mim) (mim)	Abdülkerim oğlu kara sakallı otuz yaşında Hüseyin (mim)
Oğlu dört yaşında Abdülkerim (çizgi)	Oğlu bir yaşında Hasan (çizgi)	Karındaşı ter sakallı yirmi yaşında Mahmud (mim)	Kara sakallı yirmi sekiz yaşında Hasan (çizgi)	Oğlu iki yaşında Ahmed (çizgi)
Hasan oğlu şâbb-1 emred on beş yaşında Hasan (mim)	Deli Hasan oğlu on sekiz yaşında Nasuh (çizgi)	Karındaşı beş yaşında Hasan (çizgi)	Halim Fakih oğlu yirmi beş yaşında Abdülhalim (mim)	Oğlu dört yaşında Mustafa (çizgi)
Oğlu bir yaşında Abdullah (çizgi)	Mola Ahmed oğlu şâbb-1 emred on beş yaşında Ali (mim)	Katar Mahmud oğlu kara bıyıklı yirmi beş yaşında Hasan (mim)	Oğlu bir yaşında Mahmud (çizgi)	Sağır Osman oğlu şâbb-1 emred on beş yaşında Recep (mim) (mim)

Karındaşı on yaşında Hasan (çizgi)	Karındaşı yedi yaşında Mehmed (çizgi)	İbrahim oğlu ter bıyıklı yirmi yaşında Abdülcabbar (mim)	Oğlu İbrahim sabi	Balcıoğlu on beş yaşında Süleyman (mim) (mim)
Molla Ahmed oğlu yirmi beş yaşında İsmail (mim)	Kara sakallı otuz yaşında Mahmud (mim)	Oğlu üç yaşında Mehmed (çizgi)		

Yekûn: 68

KAZA-İ MEZKÛRDA KUŞÇULAR KARYESİNDE OLAN

Kara sakallı otuz üç yaşında Muhtar Mahmud (mim)	Aksakallı altmış beş yaşında Köylü oğlu Mustafa Efendi	Memiş oğlu Mehmed İhtiyar	Oğlu şâbb-ı emred on sekiz yaşında Mustafa (mim)	Gök oğlu kara sakallı kırk yaşında Mustafa
Karındaşı kara sakallı otuz beş yaşında Receb (mim)	Karındaşı kara sakallı otuz iki yaşında Hasan (mim)	Mümin oğlu şâbb-ı emred on sekiz yaşında Mehmed (mim)	Kerkem (?) Mehmed İhtiyar	Oğlu ter bıyıklı yirmi yaşında İbrahim (mim)
Oğlu on beş yaşında Yusuf (çizgi)	Karındaşı oğlu kara sakallı otuz beş yaşında Mehmed (mim)	Oğlu üç yaşında Ali (çizgi)	Kel İbrahim oğlu kır sakallı elli beş yaşında Ahmed	Oğlu on beş yaşında Mahmud (mim) (mim)
Karındaşı kara sakallı kırk beş yaşında Veli	Oğlu on üç yaşında Mustafa (mim)(mim)	Oğlu on yaşında Halil (çizgi)	Oğlu beş yaşında Hasan (çizgi)	Karındaşı kara sakallı otuz sekiz yaşında Ali
Oğlu İbrahim Sabi (çizgi)	Kadı oğlu ter bıyıklı yirmi beş yaşında Ali (mim)	Kısa Mahmud oğlu ter bıyıklı yirmi beş yaşında Ali (mim)	Karındaşı şâbb-ı emred on beş yaşında Mustafa (mim)	Karındaşı üç yaşında Mehmed (çizgi)
Abdullah oğlu kara bıyıklı otuz yaşında Mustafa (mim)	Karındaşı ter bıyıklı yirmi yaşında Abdülazim (mim)	Karındaşı on iki yaşında Osman (mim)	Koç Ali oğlu kır sakallı elli yaşında Halil	Oğlu on yaşında Ali (çizgi)
Karındaşı yedi yaşında Ali (çizgi)	Karındaşı sarı sakallı yirmi sekiz yaşında Mustafa (mim)	Kara sakallı otuz sekiz yaşında Süleyman (çizgi)	Oğlu üç yaşında Mehmed (çizgi)	Karındaşı ter bıyıklı yirmi beş yaşında İsmail (mim)(mim)
Mamacıkoğlu aksakallı altmış yaşında Hüseyin	Oğlu ter bıyıklı yirmi beş yaşında İbrahim (mim)	Oğlu ter sakallı yirmi yaşında Halil (mim)	Oğlu şâbb-ı emred on beş yaşında Ali (mim)(mim)	Karındaşı ter bıyıklı yirmi beş yaşında Şaban (mim)
Ortakoğlu ter bıyıklı yirmi yaşında Mehmed (mim)	Burunsuzoğlu kara sakallı otuz yaşında Halil (mim)	Oğlu iki yaşında Mehmed (çizgi)	Kıratlı oğlu beş yaşında Osman (çizgi)	Koca Osman oğlu ter sakallı yirmi sekiz yaşında İbrahim (mim)
Karındaşı ter bıyıklı yirmi yaşında Ali (mim)	Kaşağıcıoğlu Hasan İhtiyar	Oğlu ter bıyıklı yirmi beş yaşında Ahmed (mim)	Oğlu sekiz yaşında Osman (çizgi)	Karındaşı kır sakallı elli yaşında Mehmed

Ođlu Mustafa sabi (çizgi)	Tatar Ahmed İhtiyar	Ođlu yedi yařında Halil (çizgi)	Kara sakallı otuz yařında Halil (mim)	Karındařı ter bıyıklı yirmi yařında Mustafa (mim)
Karındařı řâbb-ı emred on beř yařında Ali (mim)	Halil Fakih ođlu kır sakallı elli beř yařında Halil	Ođlu yedi yařında İbrahim (çizgi)	Kara Ali ođlu kara sakallı kırk yařında Ali	Ođlu Ali sabi (çizgi)
řâbb-ı emred on sekiz yařında Arap Hasan (mim)(mim)	Kara Zıyan ođlu kara sakallı kırk beř yařında Mehmed	Ođlu beř yařında Ali (çizgi)	Kara Osman ođlu kır sakallı kırk beř yařında Ömer	

Yekûn: 69

řEYHLİ DERBENDİ NEFERATLARI MÜFREDAT-I BEYANI

Hacı ođlu kır sakallı kırk sekiz yařında Seyyid Hüseyin	Ođlu üç yařında Mustafa (çizgi)	Karındařı kara sakallı kırk iki yařında Ahmed	Ođlu beř yařında İbrahim (çizgi)	Karındařı kara sakallı otuz yařında Hasan (mim)
Ođlu bir yařında Mehmed (çizgi)	Abdülcelil ođlu kır sakallı elli beř yařında Mustafa	Ođlu kara sakallı yirmi sekiz yařında Ömer (mim)	Karındařı kara sakallı kırk dört yařında Abdülcelil	Ođlu üç yařında İsmail (çizgi)
Ođlu Hasan sabi (çizgi)	Bülbülođlu kara sakallı otuz yařında Yusuf (mim)	Karındařı beř yařında Abdullah (çizgi)	Deli Ahmed ođlu kır sakallı elli beř yařında Halil	Karındařı kara sakallı kırk yařında Osman
Ođlu iki yařında Mustafa (çizgi)	Sarı Ali İhtiyar	Ođlu kara (sakallı) kırk dört yařında İman Mehmed Efendi (çizgi)	Ođlu kara sakallı otuz yařında Ahmed (mim)	Topalođlu kara sakallı otuz üç yařında Mehmed (mim)
Karındařı kara sakallı otuz yařında Hüseyin	Kara Hüseyin ođlu kara sakallı kırk yařında Hasan	Ođlu üç yařında Yusuf (çizgi)	Karındařı kara sakallı otuz yedi yařında Ali (mim)	Karındařı kara sakallı otuz üç yařında İbrahim (mim)
Molla Hasan ođlu İhtiyar	Emmizadesi İhtiyar Mehmed	Karındařı ođlu kara sakallı otuz beř yařında Ömer (mim)	Karındařı kara sakallı otuz iki yařında Hasan (mim)	İkiz ođlu kara sakallı kırk yařında Hasan
Ođlu dört yařında Seyyid Mustafa (çizgi)	Buđur Ali ođlu kır sakallı elli üç yařında Abdullah	Ođlu beř yařında Mehmed (çizgi)	Karındařı kara sakallı kırk yařında Ali	Ođlu bir yařında Mustafa (çizgi)
Kara sakallı kırk üç yařında Abdülcelil	Ođlu altı yařında Mehmed (çizgi)	Hacı Fakihođlu İhtiyar Ahmed	Ođlu beř yařında Durmuş (çizgi)	Karındařı İhtiyar Hüseyin
Baykuřođlu İhtiyar Mehmed	Ođlu yedi yařında Mehmed (çizgi)			

Yekûn: 42

KAZA-İ KUSUN DÂHİLİNDE TEKELİ AŞİRETİ BEYANI

Kara sakallı yirmi beş yaşında Tuti Yeğeni Hasan Ağa (mim)	Oğlu Halil sabi (çizgi)	Karındaşının oğlu sekiz yaşında Hamza (çizgi)	Muzaffer oğlu kara sakallı kırk beş yaşında Hüseyin	Oğlu ter bıyıklı yirmi yaşında Hamza (mim) (mim)
Oğlu on yaşında Hüseyin (çizgi)	Kara'nın oğlu kara sakallı kırk beş yaşında Kara Ahmed	Oğlu on iki yaşında Kara Mehmed (mim) (mim)	Osman oğlu kır sakallı elli yaşında Süleyman	Oğlu şâbb-ı emred yirmi yaşında Torun (mim)
Çukuroğlu ter sakallı yirmi beş yaşında Abdullah (mim)	Oğlu üç yaşında Ahmed (çizgi)	Sakallıoğlu kır sakallı elli yaşında Kara Hüseyin	Mürsel oğlu kır sakallı elli beş yaşında Hasan	Karındaşı oğlu kara sakallı otuz yaşında Çoban Hasan (mim)
Oğlu üç yaşında Mürsel (çizgi)	Oğlu bir yaşında Ahmed (çizgi)	Karındaşı ter bıyıklı yirmi beş yaşında Mustafa (mim)	Kara sakallı otuz yaşında İman Molla Osman (mim)	Karahacılıoğlu ter bıyıklı yirmi beş yaşında Abdullah (mim)
Kendirlioğlu kara sakallı otuz yaşında Bekir (mim)	Oğlu sekiz yaşında Veli (çizgi)	Yağlıoğlu kara sakallı otuz beş yaşında Mustafa (mim)	Oğlu sekiz yaşında Ahmed (çizgi)	Oğlu beş yaşında Avan (çizgi)
Oğlu iki yaşında Mehmed (çizgi)	Kara sakallı otuz yaşında Cayan Ahmed (mim)	Oğlu sekiz yaşında Ali (çizgi)	Oğlu iki yaşında Hasan (çizgi)	Kır sakallı kırk yaşında Uzun İbrahim
Oğlu sekiz yaşında Mehmed (çizgi)	Oğlu dört yaşında Ali (çizgi)	Kara Hüseyin oğlu kara sakallı otuz (yaşında) Mustafa (mim)	Oğlu bir yaşında Ali (çizgi)	Karındaşı şâbb-ı emred on sekiz yaşında Ömer (mim)
Doğruoğlu kara sakallı otuz beş yaşında Ahmed (mim)	Oğlu bir yaşında Osman (çizgi)	Karındaşı oğlu sekiz yaşında Mehmed (çizgi)	Karındaşı oğlu üç yaşında Yusuf (çizgi)	Deveci otuz beş yaşında İbrahim (mim)
Aksakallı Haylat Veli İhtiyar	Oğlu ter bıyıklı yirmi yaşında Mehmed (mim)	Emir Ali oğlu kır sakallı kırk beş yaşında Ömer	Emmisi oğlu kara sakallı kırk yaşında Molla Hüseyin	Oğlu ter sakallı yirmi beş yaşında Mehmed (mim)
Oğlu on iki yaşında İbrahim (mim) (mim)	Oğlu sekiz yaşında Hasan (çizgi)	Urumluoğlu kır sakallı kırk sekiz yaşında Mehmed	Oğlu şâbb-ı emred on beş yaşında Kasım (mim)	Oğlu iki yaşında Ahmed (çizgi)
Öksüzöğlu kara sakallı otuz yaşında Mehmed (mim)	Oğlu üç yaşında Halil (çizgi)	Emmisi oğlu on yaşında Mehmed (çizgi)	Abdurrahman oğlu ter bıyıklı yirmi yaşında Cayan Musa (mim) (mim)	Fakih oğlu kara sakallı otuz yaşında İbrahim (mim)
Oğlu Veli sabi (çizgi)	Tutsuzoğlu ter bıyıklı yirmi yaşında Musa (mim)	Karındaşı on iki yaşında Osman (mim) (mim)	Karındaşı yedi yaşında Mehmed (çizgi)	Emmisi oğlu ter sakallı yirmi yaşında Halil (mim)
Yaşlıoğlu altı yaşında Ali (çizgi)				

Yekûn: 61

KAZA-İ MEZKÛR MEFRUATINDAN GÖÇÜK MAHALLESİ

Ter bıyıklı yirmi yaşında Kethüda Mustafa (mim)	Oğlu üç yaşında Hüseyin (çizgi)	Karındaşı şâbb-1 emred on sekiz yaşında Halil (mim)	Karındaşı oğlu on yaşında Halim (çizgi)	Karındaşı sekiz yaşında Mehmed (çizgi)
Kır sakallı kırk beş yaşında İmam Molla Halil (çizgi)	Yeğeni ter bıyıklı yirmi yaşında Hasan (mim)	Karındaşı şâbb-1 emred on beş yaşında Halim (mim)	Hasan oğlu şâbb-1 emred on beş yaşında Musa (mim) (mim)	Mahmud oğlu kara sakallı otuz yaşında Hasan (mim)
Oğlu iki yaşında Mehmed Sabi (çizgi)	Karındaşı ter sakallı yirmi beş yaşında Hüseyin (mim)	Oğlu iki yaşında Mehmed (çizgi)	Karındaşı şâbb-1 emred on beş (yaşında) Halil (mim) (mim)	Sofuoğlu otuz yaşında İbrahim (mim)
Karındaşı ter bıyıklı yirmi beş yaşında Halil (mim)	Karındaşı ter bıyıklı yirmi yaşında Hüseyin (mim)	Köse Hasan oğlu Mahmud İhtiyar	Emmisi oğlu ter bıyıklı yirmi yaşında Ahmed (mim) (mim)	Emmisi oğlu şâbb-1 emred on beş yaşında Abdullah (mim)
Abdülkadir oğlu Abdullah İhtiyar	Oğlu ter sakallı yirmi yaşında Hüseyin (mim)	Oğlu şâbb-1 emred on beş yaşında Mehmed (mim) (mim)	Karındaşı kır sakallı elli yaşında Mustafa	Karındaşı kara sakallı kırk yaşında Hasan
Oğlu üç yaşında Ali (çizgi)	Abdülkadir oğlu kara sakallı kırk yaşında Molla Mehmed	Oğlu şâbb-1 emred on beş yaşında Abdülkadir (mim) (mim)	Oğlu on yaşında Mustafa (çizgi)	Oğlu beş yaşında Hüseyin (çizgi)
Hafız Emmi İhtiyar	Torunu on yaşında Osman (çizgi)	Torunu beş yaşında Ali (çizgi)	Kara sakallı otuz yaşında Topal Ali	Ömer oğlu beş yaşında Ali (çizgi)
Küçük Mehmed İhtiyar	Oğlu ter bıyıklı yirmi yaşında Mustafa (mim)	Torunu Mahmud sabi (çizgi)	Emmisi oğlu kara sakallı otuz yaşında Mehmed (mim)	Pürenoğlu kara sakallı otuz yaşında Himmet (mim)
Oğlu şâbb-1 emred on beş yaşında Mehmed (mim) (mim)	Emmisi oğlu kara sakallı yirmi beş yaşında Çolak Ali (mim)	Emmisi oğlu on yaşında Mehmed (çizgi)	Pire Ahmed oğlu ter bıyıklı yirmi yaşında Mehmed (mim)	Halil Emmi İhtiyar
Karındaşı oğlu kara sakallı otuz yaşında Mehmed (mim)	Suna oğlu Halil İhtiyar	Oğlu otuz beş yaşında Abdülkadir (mim)	Torunu on yaşında Mehmed (çizgi)	Oğlu kara sakallı otuz beş yaşında İbrahim (mim)
Oğlu kara sakallı yirmi beş yaşında Hasan (mim)	Emmisi oğlu kara sakallı otuz yaşında Halil (mim)	Karındaşı ter bıyıklı yirmi yaşında Hasan (mim)	Karındaşı oğlu on yaşında Mevlüd (çizgi)	Pınar oğlu şâbb-1 emred on beş yaşında Ahmed (mim) (mim)
Bozoğlu Mehmed İhtiyar	Halim oğlu kara sakallı otuz yaşında İsmail (mim)	Kerim oğlu kara sakallı kırk yaşında Mustafa	Oğlu beş yaşında Mustafa (çizgi)	Oğlu üç yaşında Cura (çizgi)
Oğlu Mehmed sabi (çizgi)	Emmisi oğlu ter bıyıklı yirmi beş yaşında Ahmed (mim) (mim)	Karındaşı sekiz yaşında Osman (çizgi)	Seyyid oğlu kara sakallı yirmi beş yaşında Ali (çizgi)	Oğlu üç yaşında Mehmed (çizgi)
İsa oğlu kara sakallı otuz yaşında Mehmed (mim)	Emmisi oğlu kara sakallı otuz yaşında Hasan (mim)	Molla Mustafa İhtiyar	Oğlu ter bıyıklı yirmi beş yaşında Bekir (mim)	Karındaşı on yaşında Ali (çizgi)

Âmâ Himmet İhtiyar	Kör Ahmed oğlu ter bıyıklı yirmi yaşında Mustafa (mim)	Karındaşı oğlu yirmi yaşında Ali (mim) (mim)		
--------------------	--	--	--	--

Yekûn: 73

KAZA-İ MEZKÛR MEFRUATINDAN KARAEVLİ MAHALLESİ

Kara sakallı kırk sekiz yaşında Halil oğlu Mustafa Kethüda (mim)	Oğlu şâbb-ı emred on beş yaşında Mehmed (mim)	Karındaşı oğlu kara sakallı otuz yaşında Halil (mim)	Oğlu iki yaşında Abdülkerim (çizgi)	Karındaşı oğlu beş yaşında Abdullah (çizgi)
Abdülkerim oğlu kara sakallı otuz yaşında İman Molla Hasan (mim)	Oğlu bir yaşında Abdülkerim (çizgi)	Karındaşı kara sakallı otuz üç yaşında Ali (mim)	Durmuş oğlu kır sakallı elli yaşında Ahmed	Oğlu ter sakallı yirmi iki yaşında Mustafa (mim)
Torunu iki yaşında Abdülcelil (çizgi)	Durmuş oğlunun oğlu İbrahim sabi (çizgi)	Durmuş oğlu Ahmed 'in karındaşı kırk yaşında Ali	Oğlu şâbb-ı emred on üç yaşında Mehmed (mim)	Hacıoğlu kır sakallı elli yaşında Mustafa
Oğlu ter sakallı yirmi beş yaşında Mehmed (mim)	Oğlu on beş yaşında Çolak Ali	Oğlu on dört yaşında Mustafa (mim)	Oğlu on bir yaşında Halil (mim)	Oğlu altı yaşında Mahmud (çizgi)
Hacıoğlu kara sakallı Alil Mustafa	Karındaşı ter bıyıklı yirmi yaşında Mehmed (mim)	Hüseyin oğlu kara sakallı otuz yaşında Ali (mim)	Karındaşı yirmi beş yaşında Mehmed (mim)	Karındaşı ter sakallı (yaşı belirtilmemiş) Durmuş Mustafa
Emmisi ter sakallı yirmi beş yaşında Ali (mim)	Karındaşı yirmi bir yaşında Mustafa (mim) (mim)	Oğlu iki yaşında Abdülkerim (çizgi)	Oğlu Mehmed sabi (çizgi)	İbrahim oğlu kara sakallı otuz beş yaşında Mahmud (mim)
Oğlu on iki yaşında Mustafa (mim)	Oğlu on yaşında Halil (çizgi)	Oğlu beş yaşında Mahmud (çizgi)	Oğlu dört yaşında Hasan (çizgi)	Karındaşı kara sakallı otuz yaşında Molla Ali (mim)
Oğlu sekiz yaşında Ali (çizgi)	Oğlu altı yaşında Süleyman (çizgi)	Oğlu iki yaşında İbrahim (çizgi)	Karındaşı kara sakallı yirmi beş yaşında Mehmed (mim)	Oğlu bir yaşında Mustafa (çizgi)
İkizoğlu kır sakallı kırk beş yaşında Ali	Karındaşı oğlu ter bıyıklı yirmi beş yaşında Mehmed (mim)	Danacıoğlu kır sakallı kırk yaşında Mehmed	Oğlu on yaşında Mustafa (çizgi)	Oğlu altı yaşında Halil (çizgi)
Emmisi oğlu kara sakallı kırk yaşında Ahmed	Karındaşı oğlu beş yaşında Topal Mustafa (çizgi)	Danacıoğlu kır sakallı kırk yaşında Mehmed	Taciroğlu kır sakallı elli yaşında Mehmed	Oğlu ter sakallı yirmi yaşında Hasan (mim)
Oğlu on yaşında İbrahim (çizgi)	Karındaşı kara sakallı kırk beş yaşında Halil	Oğlu iki yaşında Mehmed Ali (çizgi)	Karındaşı kara (sakallı) otuz yaşında Abdullah (mim)	Oğlu yedi yaşında Halil (çizgi)
Oğlu Abdurrahman sabi (çizgi)	Karındaşı şâbb-ı emred on beş yaşında Ahmed (mim) (mim)	Karındaşı Memiş İhtiyar	Deli Ali oğlu kır sakallı elli yaşında Hasan	Oğlu üç yaşında Ali (çizgi)

Ođlu Mustafa sabi (çizgi)	(?) ođlu kara sakallı yirmi beş yaşımda Hasan (mim)	Karındaşı ter bıyıklı yirmi yaşımda Mustafa (mim)	Emmisi ođlu sekiz yaşımda Abdülkerim (çizgi)	Karındaşı üç yaşımda Hasan (çizgi)
Kasab Ali ođlu kır sakallı elli yaşımda Dede	Karındaşı kır sakallı kırk beş yaşımda Ali (çizgi)	Ođlu on beş yaşımda Hasan (mim) (mim)	Karındaşı kara sakallı yirmi beş yaşımda Mehmed (mim)	Gökođlu kır sakallı elli yaşımda Ali
Ođlu on beş yaşımda Mustafa (çizgi)	Ođlu beş yaşımda Süleyman (çizgi)	Ođlu iki yaşımda Ali (çizgi)	Karındaşı kır sakallı kırk yaşımda Mehmed Dede	Ođlu on beş yaşımda Ahmed (çizgi)
Kara Kerim ođlu kara sakallı yirmi beş yaşımda Mustafa (mim)	Ođlu iki yaşımda Abdülkerim (çizgi)	Musa ođlu kara sakallı yirmi beş yaşımda Abdullah (mim)	Kerim Ömer ođlu kara sakallı yirmi beş yaşımda Mehmed (mim)	Emmisi ođlu on beş yaşımda Veli (mim) (mim)
Karındaşı on iki yaşımda Ömer (mim)	Emmisi ođlu dört yaşımda Kötürüm Ahmed (çizgi)	Karabıyık ođlu aksakallı elli beş yaşımda Abdurrahman	Emmisi ođlu kara sakallı otuz yaşımda Osman (mim)	Emmisi ođlu kara sakallı otuz yaşımda Mehmed (çizgi)
Ođlu bir yaşımda Mustafa (çizgi)	Kara sakallı kırk yaşımda Mustafa	Ođlu ter bıyıklı yirmi yaşımda Ömer (mim) (mim)	Torunu iki yaşımda Mehmed Ali (çizgi)	Ömer ođlu kara sakallı otuz yaşımda Mahmud (mim)
Karındaşı ter bıyıklı yirmi yaşımda Ali (mim)	Karındaşı ter bıyıklı yirmi yaşımda Mustafa (mim)	Karındaşı on beş yaşımda Osman (mim)	Fakalıođlu ter sakallı yirmi beş yaşımda Hüseyin (mim)	Karındaşı ođlu on beş yaşımda Ali (çizgi)
Hasan ođlu aksakallı altmış yaşımda Hüseyin	Ođlu yedi yaşımda Mehmed (çizgi)	Ođlu beş yaşımda Nasuh (çizgi)	Ođlu bir yaşımda Hasan (çizgi)	Karındaşı ođlu kara sakallı otuz yaşımda Ali (mim)
Karındaşı kara sakallı yirmi sekiz yaşımda Hasan (mim)	Hüseyince ođlu aksakallı altmış yaşımda Mahmud	Ođlu ter sakallı yirmi beş yaşımda Mehmed (mim)	Ođlu ter sakallı yirmi yaşımda Abdurrahman (mim)	Torunu beş yaşımda İbrahim (çizgi)
Emmisi ođlu kır sakallı kırk yaşımda Osman	Ođlu beş yaşımda Mustafa (çizgi)	Karındaşı ter sakallı yirmi yaşımda Mehmed (mim) (mim)	Ođlu sabi (ismi belirtilmemiş) (çizgi)	Karaođlanođlu kır sakallı elli beş yaşımda Süleyman
Ođlu kara sakallı yirmi beş yaşımda İsmail (mim)	Ođlu ter bıyıklı on dokuz yaşımda Ali (mim)	Karındaşı kır sakallı kırk beş yaşımda Ali	Ođlu ter bıyık yirmi yaşımda Ali (mim) (mim)	Ođlu yedi yaşımda Hasan (çizgi)
Ođlu bir yaşımda Süleyman (çizgi)	Karaođlanođlu kara sakallı yirmi yedi yaşımda Mehmed (mim)	Ođlu üç yaşımda Abdülkadir (çizgi)	Sarı Vaizođlu kır sakallı elli beş yaşımda Abdülkerim	Ođlu on yaşımda Mehmed (çizgi)
İsaca ođlu kara bıyıklı yirmi beş yaşımda Halil (mim)	Karındaşı ođlu yedi yaşımda İbrahim (çizgi)	Emmisi ođlu kara sakallı otuz yaşımda Veli (mim)	Karındaşı ođlu beş yaşımda İsmail (çizgi)	Halil Emmisi ođlu beş yaşımda Mehmed (çizgi)
Alabađırođlu Tosun Mehmed İhtiyar	Ođlu kara sakallı otuz yaşımda Süleyman (mim)	Ođlu kara sakallı yirmi beş yaşımda Halil (mim)	Süleyman 'ın ođlu iki yaşımda İsmail (çizgi)	Ođlu bir yaşımda Mustafa (çizgi)

Tosun Mehmed karındaşı oğlu yirmi beş yaşında Tıraş Mustafa (mim)	Karındaşı on beş yaşında Halil (çizgi)	Koca Sarı oğlu altı yaşında Ali (çizgi)	Kel Çobanoğlu on iki yaşında Hasan (mim)	Karındaşı dört yaşında Hasan (çizgi)
Emmisi oğlu on beş yaşında Mehmed (mim)	Karındaşı ter bıyıklı yirmi yaşında Ahmed (mim)	Emmisi oğlu ter bıyıklı yirmi beş yaşında Osman (mim)	Veli oğlu kır sakallı elli beş yaşında Ahmed	Oğlu kara sakallı yirmi altı yaşında Mehmed (mim)
Oğlu ter sakallı yirmi üç yaşında Süleyman (mim)	Oğlu şâbb-ı emred on beş yaşında Veli (mim)	Karındaşı oğlu on beş yaşında Mustafa (mim) (mim)	Karındaşı on iki yaşında İsmail (mim)	Karındaşı beş yaşında Mehmed (çizgi)
Karındaşı iki yaşında Halil (çizgi)	Hacı Mahmud oğlu Mustafa İhtiyar	Karındaşı oğlu on beş yaşında Mehmed (mim)	Karındaşı on yaşında Veli (çizgi)	Karındaşı yedi yaşında Mahmud (çizgi)
Kellioğlu ter sakallı yirmi beş yaşında İsmail (mim)	Karındaşı yedi yaşında Halil (çizgi)	Emmisi oğlu on beş yaşında Ali (mim)	Karındaşı on iki yaşında Abdurrahman (mim)(mim)	Sarı'nın oğlu Mustafa İhtiyar
Karındaşı kara sakallı kırk yaşında Ali	Emmisi oğlu Mehmed İhtiyar	Oğlu on beş yaşında Mustafa (mim)	Oğlu on iki yaşında Mehmed (mim) (mim)	Oğlu dört yaşında Ali (çizgi)
Torunu bir yaşında Süleyman (çizgi)	Keloğlan oğlu ter sakallı yirmi yaşında Ali (mim)	İsmail oğlu kara sakallı otuz iki yaşında Ali	Oğlu on iki yaşında Hasan (mim)	Oğlu on yaşında Mehmed (çizgi)
Oğlu sekiz yaşında Süleyman (çizgi)	Oğlu altı yaşında Abdülkadir (çizgi)	Karındaşı kara sakallı otuz yaşında İsmail (mim)	Emmisi oğlu kır sakallı elli beş yaşında Hasan	Oğlu Abdülkadir sabi (çizgi)
Âmânın oğlu kır sakallı kırk yaşında Abdülkadir	Oğlu on beş yaşında Hasan (mim)	Oğlu iki yaşında Abdullah (çizgi)	Emmisi oğlu beş yaşında Süleyman (çizgi)	Topal Ali oğlu kara sakallı otuz yaşında Mehmed (mim)
Oğlu bir yaşında Ali (çizgi)	Karındaşı oğlu altı yaşında Süleyman (çizgi)	Karındaşı on beş yaşında Süleyman (mim)(mim)	Mehlioğlu on yaşında Mustafa (çizgi)	Kara sakallı otuz yaşında Veli (mim)
Oruçoğlu kara sakallı yirmi sekiz yaşında Mahmud (mim)	Oğlu dört yaşında İbrahim (çizgi)	Karındaşı kara sakallı yirmi beş yaşında Mehmed (mim)	Alakıroğlu kara sakallı otuz yaşında Hasan (mim)	Oğlu on yaşında Mehmed (çizgi)
Oğlu üç yaşında Mustafa (çizgi)	Ak Hasan oğlu kara sakallı otuz yaşında Hasan (mim)	Oğlu üç yaşında Ali (çizgi)	Oğlu bir yaşında Yusuf (çizgi)	Karındaşı kara sakallı yirmi beş yaşında Hüseyin (mim)
Oğlu sekiz yaşında Halil (çizgi)	Oğlu üç yaşında Hasan (çizgi)	Oğlu bir yaşında Mustafa (çizgi)	Perek ter sakallı yirmi yaşında Mustafa (mim)	Memilioğlu kır sakallı elli yaşında Ahmed
Oğlu altı yaşında Mehmed (çizgi)	Oğlu bir yaşında Ali (çizgi)	Karındaşı kır sakallı kırk beş yaşında Mehmed	Oğlu altı yaşında Mustafa (çizgi)	Oğlu bir yaşında Mehmed (çizgi)
Karındaşı kara sakallı otuz yaşında Musa (mim)	Oğlu Abdülkadir sabi (çizgi)	İshak oğlu kır sakallı elli yaşında Ali	Oğlu kara sakallı otuz yaşında İshak (mim)	Torunu sekiz yaşında Mehmed (çizgi)

Torunu beş yaşında Ahmed (çizgi)	Torunu bir yaşında Halil (çizgi)	Karındaşı on yaşında Hüseyin (çizgi)	İshak oğlu kır sakallı kırk beş yaşında Ahmed	Oğlu on yaşında Mehmed (çizgi)
Karındaşı ter sakallı yirmi beş yaşında Mehmed (mim)	Fakihoğlu kır sakallı elli beş yaşında Abdurrahman	Oğlu kara sakallı yirmi beş yaşında Abdülkadir (mim)	Oğlu on üç yaşında Himmet (mim)	Karındaşı oğlu sekiz yaşında Abdülkadir (çizgi)
Kara sakallı otuz beş yaşında Hasan (mim)	Oğlu iki yaşında Ali (çizgi)	Kara sakallı otuz yaşında Abdülcemil (mim)	Oğlu bir yaşında Mahmud (çizgi)	Tolazoğlu kara sakallı otuz beş yaşında Hasan (mim)
Oğlu üç yaşında İbrahim (çizgi)	Topal Abdullah İhtiyar	Oğlu beş yaşında Abdülkadir (çizgi)	Karındaşı kır sakallı elli beş yaşında Musa	Oğlu kara (sakallı) yirmi beş yaşında Molla Mehmed (mim)
Emmisi oğlu kır sakallı kırk beş yaşında Memiş	Oğlu iki yaşında Mustafa (çizgi)	Kara Dedeoğlu kara sakallı otuz sekiz yaşında Mehmed	Oğlu iki yaşında Abdülkadir (çizgi)	Karındaşı ter sakallı yirmi yaşında Ali (mim)
Oğlu bir yaşında Mehmed (çizgi)	Karındaşı altı yaşında Ali (çizgi)	Mustafa oğlu kara sakallı otuz beş yaşında Abdurrahman (mim)	Kara sakallı otuz beş yaşında Mehmed (mim)	Oğlu üç yaşında Abdurrahman (çizgi)
Karındaşı ter bıyıklı yirmi yaşında İbrahim (mim)	Bozokoğlu kır sakalı kırk yaşında Ahmed	Karındaşı kırk yaşında Mustafa	Abdülvahhab oğlu Ali İhtiyar	Oğlu on iki yaşında Mehmed Ali (mim)(mim)
Karındaşı kara sakallı otuz beş yaşında Abdülkadir	Oğlu beş yaşında Bekir (çizgi)	Emmisi oğlu on üç yaşında Bekir (mim)	Karındaşı on yaşında Abdülkadir (çizgi)	Tataroğlu kara sakallı otuz yaşında Mehmed (mim)
Kara bıyıklı yirmi beş yaşında Halim (mim)				

Yekûn:245

KAZA-İ MEZKÛR MEFRUATINDAN BUCAKOBASI

Kara sakallı otuz yaşında Muhtar Mahmud (mim)	Oğlu Veli sabi (çizgi)	Emmisi oğlu kara sakallı otuz beş yaşında Çaput Ahmed (mim)	Molla Ömer oğlu kara sakallı otuz beş yaşında Abdullah (mim)	Karındaşı kara sakallı kırk yaşında Emin
Tohmakoğlu kır sakallı elli yaşında Âmâ Ali	Oğlu yedi yaşında Mazur Mahmud (çizgi)	Ayağı kırık oğlu kara sakallı otuz beş yaşında Mehmed Ali (mim)	Uzun Ali oğlu ter bıyıklı yirmi yaşında Mustafa (mim)	Emmisi oğlu yedi yaşında Mustafa (çizgi)
Karındaşı beş yaşında Mehmed Ali (çizgi)	Karındaşı elli yaşında Tat Emin	Oğlu ter bıyıklı yirmi yaşında Osman (mim)(mim)	Uzun Osman oğlu kara sakallı otuz beş yaşında Mehmed (mim)	Oğlu beş yaşında Osman (çizgi)

Arapođlu kara sakallı otuz beş yaşında Molla Süleyman (mim)	Ođlu üç yaşında Mehmed (çizgi)	Ođlu bir yaşında Ali (çizgi)	Abbas ođlu kara sakallı kırk yaşında Abbas	Ođlu altı yaşında Mehmed (çizgi)
Ođlu Mustafa sabi (çizgi)	Karındaşı kara sakallı otuz beş yaşında Ömer (mim)	Karındaşı ter bıyıklı on sekiz yaşında Ali (mim)	Koca Veli ođlu kara sakallı kırk yaşında Hasan	Ođlu ter bıyıklı on sekiz yaşında Durmuş Ali (mim)
Cura'nın ođlu ter bıyıklı yirmi yaşında Hüseyin (mim)	Karındaşı ter bıyıklı on sekiz yaşında Hasan (mim)	Hafız ođlu kır sakallı kırk beş yaşında Ali	Ođlu altı yaşında Gök Mehmed (çizgi)	Aksakallı altmış yaşında Mustafa
Kalalıođlu kara sakallı otuz yaşında Abdullah (mim)	İbiş ođlu kara bıyıklı yirmi beş yaşında Mustafa (mim)	Karındaşı sekiz yaşında Ali (çizgi)	Yeğen Ali ođlu ter bıyıklı yirmi üç yaşında Emin (mim)	Kanlı Veli ođlu kara sakallı otuz yaşında Ali (mim)
Karındaşı ter bıyıklı on sekiz yaşında Mehmed (mim)	Abdülazim ođlu kara sakallı otuz yaşında Mehmed (mim)	Kasabođlu kara sakallı otuz yaşında Memiş (mim)	Ter sakallı yirmi beş yaşında Mustafa (mim)	Ođlu bir yaşında Abdullah (çizgi)
Karındaşı ter bıyıklı yirmi yaşında Ahmed (mim)	(?) Ođlu ter sakallı yirmi beş yaşında Mehmed (mim)	Abdülğani ođlu on yaşında Mehmed (çizgi)	Aksakallı Ağca İhtiyar	Ođlu sekiz yaşında Süleyman (çizgi)
Kır sakallı elli yaşında Abdurrahman	Ođlu ter bıyıklı yirmi bir yaşında Mehmed (mim)(mim)	Ođlu on yaşında Ali (çizgi)	Ođlu altı yaşında İsmail (çizgi)	Ođlu üç yaşında Veli (çizgi)
Çobanođlu aksakallı Osman İhtiyar	Ođlu ter bıyıklı yirmi iki yaşında Osman (mim)	Aylakođlu Mehmed sabi (çizgi)	Ali Fakihođlu ter bıyıklı yirmi beş yaşında Hasan (mim)	Karındaşı ter bıyıklı yirmi yaşında Ali (mim)
Avanođlu ter bıyıklı yirmi yaşında Mustafa (mim)	Karındaşı on iki yaşında İbrahim (mim)	Gök Ahmed ođlu ter bıyıklı yirmi yaşında İbrahim (mim)	Kanadođlu şâbb-1 emred on sekiz yaşında Ahmed (mim)	Karındaşı ter bıyıklı yirmi yaşında Hasan Ali (mim)
Hatip ođlu ter sakallı yirmi üç yaşında Veli (mim)	Ođlu bir yaşında Mustafa (çizgi)	Karındaşı şâbb-1 emred on dokuz yaşında Abdülkadir (mim)	Akođlan ođlu kara sakallı kırk yaşında Ali	Karındaşı kara sakallı otuz beş yaşında Veli (mim)
Ođlu üç yaşında Durmuş Ali (çizgi)	Karındaşı kara sakallı yirmi yaşında Mehmed (mim)	Kara Baki İhtiyar	Ođlu iki yaşında Mehmed (çizgi)	Kara sakallı kırk yaşında İbrahim
Ođlu sekiz yaşında Koca Musa (çizgi)	Ali Veli ođlu şâbb-1 emred on beş yaşında Mustafa (mim)	Ergeçođlu on iki yaşında Ahmed (mim)	İdris ođlu kara sakallı yirmi sekiz yaşında Mehmed (mim)	Ođlu bir yaşında Ali (çizgi)
Bekir ođlu on iki yaşında Bekir (mim)	Karasaluođlu kır sakallı elli yaşında Ali	Ođlu Mustafa sabi (çizgi)	Karındaşı kara sakallı kırk yaşında Veli	Karındaşı kara sakallı otuz beş yaşında Mehmed (mim)

Ođlu yedi yařında Mehmed (çizgi)	Karındařı ter sakallı yirmi beř yařında Abdülkadir (mim)	Çerođlu kır sakallı elli yařında Abdülkadir	Ođlu iki yařında Memiř (çizgi)	Karındařı kır sakallı kırk sekiz yařında Katar Ali
Ođlu řâbb-1 emred on beř yařında Ahmed (mim)(mim)	Ođlu beř yařında Mehmed (çizgi)	Karındařı kara sakallı otuz yařında Veli (mim)	Çerođlu ter bıyıklı yirmi yařında Süleyman (mim)	Emir Kocaođlu ter bıyıklı yirmi yařında Mehmed (mim)
Gök Osman ođlu kara sakallı otuz üç yařında Bekir (mim)	Ođlu iki yařında Mustafa (çizgi)	Karındařı řâbb-1 emred on beř yařında Hasan (mim)	Ömer ođlu kara sakallı otuz yařında Mümin (mim)	Hamid ođlu ter bıyıklı yirmi yařında İbrahim (mim)
řâbb-1 emred on beř yařında Ali (mim)	řâbb-1 emred on beř yařında Durmuř Ali (mim)	řâbb-1 emred on beř yařında Mehmed (mim)	Külahođlu on sekiz yařında Ömer (mim)	Burnu Kızılođlu ter bıyıklı Gök Hasan
Kara sakallı kırk beř yařında Topal Mahmud				

Yekûn: 101

KAZA-İ MEZKÛR MEFRUATINDAN OBADAĐ

Kara sakallı otuz beř yařında Muhtar Abdi (mim)	Karındařı kara sakallı yirmi sekiz yařında Mehmed (mim)	Ođlu yedi yařında Ahmed (çizgi)	Karındařı řâbb-1 emred on iki yařında İbrahim (mim) (mim)	Kara sakallı kırk yařında Mehmed
Ođlu on yařında Hasan (çizgi)	Kır sakallı elli beř yařında Abdi	Ođlu on yařında Abdi (çizgi)	Emmisi ođlu ter bıyıklı yirmi yařında Mustafa (mim)	Ođlu dört yařında Ali (çizgi)
Ođlu Veli sabi (çizgi)	Hacı Mustafa ođlu kır sakallı kırk sekiz yařında Mustafa	Ođlu bir yařında Mehmed (çizgi)	Çakal Mustafa ođlu kara sakallı otuz yařında İbrahim (mim)	Ođlu sekiz yařında Mustafa (çizgi)
Ođlu bir yařında Ahmed (çizgi)	Ala Bekir ođlu ter sakallı yirmi beř yařında Mehmed (mim)(mim)	Kır sakallı kırk beř yařında Durmuř Ali	Ođlu yedi yařında Mustafa (çizgi)	İbiřim ođlu kır sakallı elli yařında Mehmed
Ođlu ter sakallı yirmi beř yařında Mustafa (mim)	Ođlu ter bıyıklı yirmi yařında Mehmed (mim)	Ođlu řâbb-1 emred on beř yařında Yunus (mim)	Ođlu on yařında Ali (çizgi)	Kemkiođlu kara sakallı otuz beř yařında Mahmud (mim)
Karındařı ter bıyıklı yirmi yařında Mustafa (mim)	Kara Ömer ođlu kara sakallı otuz beř yařında Mehmed (mim)	Karındařı ter bıyıklı yirmi yařında Mustafa (mim)	Ođlu üç yařında Mustafa (çizgi)	Ter bıyıklı yirmi beř yařında Mehmed (mim)(mim)
Karındařı řâbb-1 emred on sekiz yařında Ali (mim)	Karındařı sekiz yařında Hasan (çizgi)	Tař Fakihođlu kara sakallı otuz yařında Musa (mim)	Tař Fakihođlu kara sakallı otuz beř yařında Mehmed (mim)	Kara Ömer ođlu kara sakallı kırk yařında Ali

İmamoğlu kara sakallı Abdülcelil Efendi	Oğlu on iki yaşında Mehmed (mim)	Karındaşı oğlu on iki yaşında Mustafa (mim)	İmamoğlu Ahraz Mustafa İhtiyar	Abdülhalil karındaşı oğlu iki yaşında Ahmed (çizgi)
Karındaşı oğlu Ali sabi (çizgi)	İmamoğlu kara sakallı otuz yaşında Mahmud (mim)	Oğlu beş yaşında Dede	Karındaşı ter bıyıklı yirmi yaşında Mehmed (mim)	Karındaşı on yaşında Ali (çizgi)
Emmisi oğlu kara sakallı otuz yaşında Ahmed (mim)	Kara sakallı otuz beş yaşında Hasan (mim)	Oğlu on yaşında Mehmed (çizgi)	Karındaşı kara sakallı otuz beş yaşında Halil (mim)	Karındaşı kara sakallı otuz yaşında Ali (mim)
Oğlu sekiz yaşında Mustafa (çizgi)	Karındaşı kara sakallı yirmi beş yaşında Abdi (mim)	Karındaşı ter bıyıklı yirmi yaşında Kocaoğlan (mim)	Mahmud oğlu Mehmed İhtiyar	Oğlu kara sakallı otuz yaşında Mehmed (mim)
Oğlu kara sakallı kırk yaşında Yusuf	Torunu sekiz yaşında Mahmud (çizgi)	Torunu dört yaşında Ahmed (çizgi)	Torunu bir yaşında Hüseyin (çizgi)	Kara Boğazoğlu Veliyyüddin İhtiyar
Oğlu kara sakallı otuz yaşında Halil (mim)	Torunu üç yaşında Ali (çizgi)	Oğlu ter bıyıklı (yaşı unutulmuş) yaşında Mustafa	On yaşında Mehmed (çizgi)	Karındaşı kır sakallı elli yaşında Hasan (çizgi)
Oğlu kara bıyıklı yirmi beş yaşında Mehmed (mim)	Oğlu ter bıyıklı yirmi yaşında Halil (mim)(mim)	Kara Solakoğlu Abdülvahhab İhtiyar	Karındaşı kara sakallı kırk yaşında Memiş (çizgi)	Oğlu iki yaşında Mahmud (çizgi)
Abdil oğlu kara bıyıklı yirmi beş yaşında Ömer (mim)	Oğlu iki yaşında Ali (çizgi)	Hacı Bekir oğlu kara sakallı otuz yaşında Ahmed (mim)	Oğlu sekiz yaşında Ali (çizgi)	Oğlu üç yaşında (isim Belirtilmemiş) (çizgi)
Karındaşı kara bıyıklı yirmi beş yaşında Ali (mim)	Oğulluğu şâbb-ı emred on beş yaşında Mehmed (mim)(mim)	Oğlu Derviş sabi (çizgi)	Karındaşı kara sakallı otuz yaşında Mehmed (mim)	Receb oğlu kara sakallı yirmi beş yaşında Hasan (mim)
Karındaşı on iki yaşında Mehmed (mim)	Hacı Kadir oğlu kara sakallı kırk yaşında Abdülkadir	Karındaşı kara bıyıklı yirmi beş yaşında Gökçe (mim)	Sarı oğlu kara sakallı kırk beş yaşında Mustafa	Oğlu on yaşında Ahmed (çizgi)
Oğlu altı yaşında Veli (çizgi)	Karındaşı kara sakallı otuz yaşında Ebubekir (mim)	Oğlu sekiz yaşında Mehmed (çizgi)	Oğlu üç yaşında Ali (çizgi)	Emmisi oğlu Mehmed İhtiyar
Oğlu kara sakallı kırk yaşında Mustafa	Torunu şâbb-ı emred on beş yaşında Ali (mim)	Torunu on yaşında Ahmed (çizgi)	Torunu üç yaşında Veli (çizgi)	Torunu üç yaşında Hasan (çizgi)
Koca Mehmed' in karındaşı oğlu kara sakallı otuz yaşında Mehmed (mim)	Oğlu on yaşında Ali (çizgi)	Oğlu üç yaşında Bekir (çizgi)	Karındaşı oğlu kara sakallı otuz yaşında Mehmed (mim)	Oğlu on yaşında Mustafa (çizgi)
Karındaşı kara sakallı yirmi sekiz yaşında Ahmed (mim)	Oğlu dört yaşında Veli (çizgi)	Oğlu iki yaşında Bekir (çizgi)	Karındaşı ter bıyıklı yirmi sekiz yaşında Mustafa (mim)(mim)	Oğlu bir yaşında Mehmed (çizgi)

Veli oğlu ter sakallı yirmi beş yaşında Mustafa (mim)	Karındaşı kara sakallı kırk yaşında Mustafa	Karındaşı on yaşında Abdi (çizgi)	Ahmed oğlu on iki yaşında Çolak Mustafa (mim)	Karındaşı sekiz yaşında Mehmed (çizgi)
Karındaşı dört yaşında Bekir (çizgi)	Hacı Veli oğlu kara sakallı kırk yaşında Mehmed	Karındaşı oğlu ter bıyıklı yirmi yaşında Bekir (mim)	Lülüoğlu kara sakallı otuz yaşında Hüseyin (mim)	Oğlu altı yaşında İbrahim (çizgi)
Dağlıoğlu Halil İhtiyar	Torunu on yaşında Mustafa (çizgi)	Torunu beş yaşında Ali (çizgi)	Kızıl Ali oğlu ter bıyıklı yirmi beş yaşında Süleyman (mim)(mim)	Veli oğlu otuz yaşında kır sakallı İbrahim (mim)
Köroğlu kır sakallı elli yaşında Ağraç Ahmed				

Yekûn:121

KAZA-İ MEZKÛR MEFRUATINDAN KARAKÛTÛK

Kır sakallı kırk beş yaşında Muhtar Mehmed	Oğlu dört yaşında Mehmed (çizgi)	Oğlu iki yaşında Halil	Karındaşı ter bıyıklı yirmi yaşında Osman (mim)(mim)	Oğlu iki yaşında Mustafa (çizgi)
Hasan Ali oğlu kır sakallı elli yaşında Mustafa	Oğlu sekiz yaşında Ali (çizgi)	Karındaşı kır sakallı kırk yedi yaşında Durmuş Ali	Oğlu üç yaşında Mehmed (çizgi)	Karındaşı ter bıyıklı yirmi beş yaşında Süleyman (mim)
Ali Bozoğlu Osman İhtiyar	Oğlu ter bıyıklı yirmi yaşında Mehmed (mim)	Oğlu sekiz yaşında Musa (çizgi)	Karındaş oğlu kara sakallı yirmi yaşında Ali (mim)	Oğlu bir yaşında Mehmed (çizgi)
Karındaşı kara sakallı otuz yaşında Halil (mim)	Oğlu sekiz yaşında Ali (çizgi)	Karındaşı ter sakallı yirmi beş yaşında Abdurrahman (mim)	Oğlu Mustafa sabi	Karındaşı ter bıyıklı yirmi yaşında Mehmed (mim)(mim)
Ali Fakihoğlu kara sakallı otuz beş yaşında Ahmed (mim)	Karındaşı ter sakallı yirmi yaşında İsmail (mim)	Ak Hasan oğlu kara sakallı otuz yaşında Hasan (mim)	Karındaşı ter bıyıklı yirmi yaşında Alil Mustafa (mim)	Oğlu bir yaşında Abdullah (çizgi)
Tutsuzoğlu kara sakallı kırk yaşında Ahmed	Oğlu on yaşında Mehmed (çizgi)	Ak Hasan oğlu altı yaşında Mehmed (çizgi)	Çabiroğlu kara sakallı yirmi beş yaşında Mehmed (mim)	Şaban oğlu kara sakallı yirmi beş yaşında Feyzullah (mim)
Oğlu üç yaşında Mehmed (çizgi)	Oğlu bir yaşında Abdullah (çizgi)	Karındaşı ter bıyıklı yirmi üç yaşında Lütfullah (mim)	Karındaşı şâbb-ı emred on sekiz yaşında Mehmed (mim)(mim)	Çolak İbrahim İhtiyar
Oğlu kara sakallı kırk yaşında Mustafa	Torunu ter bıyık yirmi beş yaşında Porsuk (mim)	Torunu on yaşında Feyzullah (çizgi)	Torunu beş yaşında Ali (çizgi)	Gökşen Mehmed İhtiyar

Çolak Halil İhtiyar	Karındaşı oğlu kara sakallı otuz yaşında Celil (mim)	Oğlu üç yaşında Hasan (çizgi)	Topkaraoğlu İbrahim İhtiyar	Oğlu kara sakallı otuz yaşında Mehmed (mim)
Torunu Hasan sabi (çizgi)	Oğlu ter sakallı yirmi beş yaşında Yusuf (mim)	İsa oğlu kara sakallı kırk beş yaşında Mehmed	Oğlu on yaşında Ali (çizgi)	Vezir oğlu Mahmud İhtiyar
Oğlu kara sakallı otuz beş yaşında Mustafa (mim)	Oğlu ter bıyıklı yirmi yaşında Mehmed (mim)(mim)	Mümin oğlu kır sakallı elli yaşında Mustafa	Hamzaoğlu kara sakallı kırk yaşında Mehmed	Oğlu şâbb-ı emred on beş yaşında Hamza (mim)
Oğlu altı yaşında Mehmed (çizgi)	Kara sakallı otuz yaşında Musa (mim)	Oğlu on yaşında Mehmed (çizgi)	Oğlu sekiz yaşında Ali (çizgi)	Oğlu altı yaşında Abdülgani (çizgi)
Oğlu iki yaşında Mustafa (çizgi)	Köle oğlu ter bıyıklı yirmi yaşında Ahmed (mim)(mim)	Karındaşı altı yaşında Süleyman (çizgi)	Tolazoğlu kır sakallı elli yaşında Ali	Karındaşı kara sakallı otuz yaşında Ahmed (mim)
Oğlu altı yaşında Musa (çizgi)	Hızır oğlu iki yaşında Mustafa (çizgi)	Fakihoğlu kara sakallı otuz beş yaşında Mahmud (mim)	Karındaşı kara sakallı otuz yaşında İbrahim (mim)	Karındaşı on iki yaşında Mazur Ahmed (mim)(mim)
Karındaşı on yaşında Mehmed (çizgi)	Şekillioğlu kara sakallı otuz yaşında Hasan (mim)	Oğlu üç yaşında Ali (çizgi)	Dede'nin oğlu kara sakallı otuz beş yaşında Durmuş Ali (mim)	Oğlu sekiz yaşında Mehmed (çizgi)
Oğlu iki yaşında Ahmed (çizgi)	Sofuoğlu kara sakallı kırk yaşında Ömer (çizgi)	Oğlu ter sakallı yirmi yaşında Molla Osman (mim)	Oğlu on iki yaşında Ahmed (mim)(mim)	Oğlu sekiz yaşında Ali (çizgi)
Müftü oğlu kara sakallı kırk yaşında Mehmed	Oğlu iki yaşında Abdullah (çizgi)	Ter sakallı yirmi beş yaşında Âmâ Abdülhalim (mim)	Oğlu bir yaşında Mehmed	Karındaşı on beş yaşında Mahmud (mim)(mim)
Karındaşı on yaşında Mehmed (çizgi)	Mazur Halil İhtiyar	Oğlu kara sakallı yirmi sekiz yaşında Mustafa (mim)	Torunu beş yaşında Mehmed (çizgi)	

Yekûn:89

GÜLEK DERBENDİ NEFERÂTI ZÜKUR BEYANI

Kara sakallı otuz yaşında Dizdar Mustafa (mim)	Oğlu on yaşında Nurullah (çizgi)	Oğlu altı yaşında Ahmed (çizgi)	Oğlu dört yaşında Mazur Ali (çizgi)	Oğlu iki yaşında Halil (çizgi)
Karındaşı ter bıyıklı yirmi yaşında Hasan (mim)	Emmisi oğlu ter bıyıklı yirmi yaşında Ömer (mim)(mim)	Karındaşı on sekiz yaşında Hasan (mim)	Karındaşı şâbb-ı emred on altı yaşında Osman (mim)(mim)	Karındaşı on yaşında Abdullah (çizgi)
Karındaşı sekiz yaşında Nurullah (çizgi)	Emmisi oğlu beş yaşında Veli (çizgi)	Emmisi oğlu ter bıyıklı yirmi yaşında Mehmed (mim)(mim)	Yeğen oğlu Ahmed İhtiyar	Ter sakallı yirmi beş yaşında Abdi (mim)

Karındaşı on iki yaşında Nurullah (mim)	Karındaşı kara sakallı otuz altı yaşında Mehmed Efendi (mim)	Oğlu dört yaşında Derviş (çizgi)	Karındaşı kara sakallı kırk beş yaşında Ali	Ömer oğlu on iki yaşında Hüseyin (mim)
Oğlu altı yaşında Abdurrahman (çizgi)	Mehmed Fakihoğlu kır sakallı kırk beş yaşında Mustafa	Oğlu on bir yaşında Hasan (mim)	Oğlu yedi yaşında Ahmed (çizgi)	Oğlu beş yaşında Mehmed (çizgi)
Kara sakallı otuz beş yaşında Yusuf (mim)	Oğlu sekiz yaşında Ali (çizgi)	Oğlu beş yaşında Abdullah (çizgi)	Oğlu üç yaşında Ahmed (çizgi)	Karındaşı kara sakallı otuz yaşında Mehmed (mim)
Oğlu dört yaşında Osman (çizgi)	Oğlu bir yaşında Mustafa (çizgi)	Karındaşı altı yaşında Ali (çizgi)	Karındaşı dört yaşında İbrahim (çizgi)	Âmâ Ebubekir İhtiyar
Oğlu ter bıyıklı yirmi yaşında Ahmed (mim)	Torunu bir yaşında Veli (çizgi)	Ali oğlu ter sakallı yirmi beş yaşında Ömer (mim)	Bulgurcu oğlu Âmâ İbrahim İhtiyar	Oğlu ter bıyıklı yirmi yaşında İbrahim (mim)(mim)
Kara bıyıklı otuz yaşında Yekçeşm Yusuf (mim)	Oğlu beş yaşında Halil	Keşlioğlu on yaşında Mehmed (çizgi)	Karındaşı Hasan İhtiyar	Oğlu on yaşında Ömer (çizgi)
Mustafa oğlu ter bıyıklı yirmi yaşında Halil Ömer (mim)	Hüseyin Yusuf oğlu kara sakallı otuz sekiz yaşında Mehmed	Oğlu on yaşında Mazur Hasan	Oğlu beş yaşında Yusuf	Yakub Halil İhtiyar
Oğlu on yaşında Mustafa (çizgi)	Süleyman oğlu kara sakallı otuz yaşında Mehmed (mim)	Hüseyin oğlu otuz iki yaşında İbrahim (mim)	Yakub oğlu Abdullah İhtiyar	Oğlu on iki yaşında Ömer (çizgi)
Oğlu on yaşında Mehmed (çizgi)	Durmuş oğlu beş yaşında Mahmud (çizgi)	Hafizoğlu kara sakallı otuz sekiz yaşında Mehmed	Oğlu sekiz yaşında Mehmed (çizgi)	Oğlu altı yaşında Hasan (çizgi)
Oğlu dört yaşında Ali (çizgi)	Oğlu iki yaşında Hasan (çizgi)	Kara Mustafa oğlu kara sakallı otuz yaşında Mehmed (mim)	Kasaranlı kara sakallı kırk beş yaşında İbrahim	Oğlu on iki yaşında Ali (mim)
Kırk üç yaşında Müzmin (çizgi)	Oğlu on yaşında Mehmed (çizgi)	Oğlu sabi (çizgi)	Debbağlıoğlu kara sakallı otuz üç yaşında Ali (mim)	Oğlu üç yaşında Mehmed (çizgi)
Karındaşı sarı sakallı kırk sekiz yaşında Hüseyin	Kiriş oğlu iki yaşında Ahmed (çizgi)	Karındaşı on yaşında İsmail (çizgi)	Közneoğlu ter bıyıklı yirmi beş yaşında Hasan (mim)(mim)	Sarioğlu kır sakallı elli üç yaşında Mehmed
Hüseyin oğlu on iki yaşında Ahmed (mim)	Ala Bekirli oğlu otuz sekiz yaşında Memiş (çizgi)	Oğlu üç yaşında Ahmed (çizgi)	Karındaşı on sekiz yaşında Mustafa (mim)	Posdioğlu sekiz yaşında Osman (çizgi)
Karındaşı üç yaşında Ali (çizgi)	Teymurci oğlu kara sakallı otuz yaşında Mehmed (mim)	Sarı'nın oğlu kır sakallı kırk yaşında Himmet	Ahmed oğlu Mehmed İhtiyar	Oğlu beş yaşında Derviş (çizgi)

Sarı Kurdođlu kır sakallı kırk sekiz yaşında Ahmed	Süleyman ođlu kara sakallı kırk yaşında Hasan	Ođlu dört yaşında Süleyman (çizgi)	Ođlu bir yaşında Halil (çizgi)	Hamza ođlu kır sakallı kırk beş yaşında Mazur Mehmed
Ođlu üç yaşında Ali (çizgi)	Ođlu Ahmed sabi (çizgi)	Kazarođlu on iki yaşında Mustafa (mim)	Hacı Nebi ođlu kır sakallı elli sekiz yaşında Mazur Hacı Nebi	Ođlu iki yaşında Nuh (çizgi)
Ođlu Ali sabi (çizgi)	Sadi'nin ođlu altmış üç yaşında İsa	Ođlu üç yaşında Abdullah (çizgi)	Ođlu dört yaşında Çolak Ahmed (çizgi)	Hacıođlu otuz yaşında Mazur Abdullah (çizgi)
Ođlu iki yaşında Ali (çizgi)	Pehlivanođlu Bekir İhtiyar	Mollanın ođlu kır sakallı elli üç yaşında Mustafa	Ođlu on iki yaşında Mazur Halil (mim)	Ođlu bir yaşında Mehmed (çizgi)
Aşçı Süleyman ođlu üç yaşında Mehmed (çizgi)	Barudluođlu kara bıyıklı yirmi beş yaşında Yusuf (mim)	Hamal elli beş yaşında kır sakallı Hasan	Karındaşı aksakallı altmış yaşında Hüseyin	Ođlu kara bıyıklı otuz yaşında Mehmed (mim)
Ođlu on altı yaşında İsmail (mim)	Ođlu yedi yaşında Nazif (çizgi)	Hacıođlu kır sakallı elli iki yaşında Mehmed	Ođlu on sekiz yaşında Ahraz Hüseyin (mim)	Ođlu sekiz yaşında Halil (çizgi)
Ođlu beş yaşında Hasan (çizgi)	Batanođlu kır sakallı kırk beş yaşında Hüseyin	Ođlu on iki yaşında Mehmed (mim)(mim)	Ođlu sekiz yaşında Hasan (çizgi)	Ođlu üç yaşında Mustafa (çizgi)
Çolakođlu kır sakallı kırk beş yaşında Ahmed	Ođlu ter bıyıklı yirmi bir yaşında Mehmed (mim)	Ođlu on beş yaşında Ali (mim)(mim)	Memiş ođlu kırk dokuz yaşında Halil	Ođlu yedi yaşında Veli (çizgi)
Kara Durmuş ođlu kara sakallı yirmi sekiz yaşında Kara Durmuş (mim)	İbrahim ođlu on beş yaşında Mehmed (mim)	Karındaşı sekiz yaşında Hasan (çizgi)	Hacı Ahmed ođlu ter bıyıklı yirmi beş yaşında Ömer (mim)	Murad ođlu kara sakallı kırk üç yaşında Hacı Halil
Ođulluđu altı yaşında Mahmud (çizgi)	Deli Hüseyin ođlu kırk bir yaşında Ali	Ođlu on beş yaşında Hüseyin (mim)	Ođlu on bir yaşında Derviş (mim)	Karındaşı kara sakallı kırk beş yaşında Hacı
Hacı Veli ođlu usta Ahmed İhtiyar	Karındaşı ođlu kara sakallı otuz üç yaşında Veli (mim)	Karındaşı ter bıyıklı yirmi iki yaşında Hasan (mim)	Karındaşı on yaşında Ömer (çizgi)	Kanlıođlu İbrahim İhtiyar
Ođlu ter bıyıklı yirmi üç yaşında Durmuş Ali (mim)	Ođlu on altı yaşında Süleyman (mim)	Usta Mehmed ođlu sarı sakallı yirmi sekiz yaşında Mustafa (mim)	Ođlu Hasan sabi (çizgi)	Karındaşı ođlu dört yaşında Mehmed (çizgi)
Embiya ođlu kır sakallı elli sekiz yaşında Ali	Ođlu ter bıyıklı yirmi beş yaşında Halil (mim)	Ođlu on iki yaşında Mehmed (mim)(mim)	Ođlu kara sakallı yirmi sekiz yaşında Hamza (mim)	Torunu yedi yaşında İsmail (çizgi)
Torunu iki yaşında Ali (çizgi)	Kethüda ođlu Abdülkerim İhtiyar	Ođlu kara sakallı kırk yaşında İsa	İmam kara sakallı kırk beş yaşında Mehmed Efendi	Ođlu beş yaşında Yusuf (çizgi)

Ođlu iki yařında Ali (izgi)	Kethüda ođlu kara sakallı otuz beř yařında Ali (mim)	Karındařı kara bıyıklı otuz yařında Mehmed (mim)	Ođlu üç yařında Mustafa (izgi)	Kara Mehmed ođlu kara sakallı otuz beř yařında Ahmed (mim)
Ođlu iki yařında Mehmed (izgi)	Manzurođlu kır sakallı elli iki yařında Hamza	Embiya ođlu kara sakallı otuz yařında Mazur Osman (mim)	il Ömer ođlu kır sakallı kırk üç yařında Hüseyin	Ođlu dört yařında Mehmed (izgi)
Sarıođlu sarı sakallı otuz iki yařında Molla Ali (mim)	Ođlu beř yařında Halil (izgi)	Milođlu kır sakallı otuz bir yařında İbrahim (mim)	Bacak karının ođlu Halil İhtiyar Mazur	Ođlu kara sakallı otuz yařında Ahmed (mim)
Ođlu ter bıyıklı yirmi yařında Mehmed (mim)	Tekaüd-i Sipahiyândan Ali Bey	Murad ođlu kır sakallı kırk beř yařında Mehmed	Ođlu üç yařında Mehmed (izgi)	Kel Ali'nin ođlu dört yařında Mehmed (izgi)
İsa ođlu kır sakallı elli beř yařında Abdullah	Ođlu on sekiz yařında Hüseyin (mim)	Ođlu on üç yařında Halil (mim)(mim)	Karındařı ođlu on sekiz yařında Musa (mim)	Yusuf Ağazade (ođlu) on altı yařında Hasan (mim)
İsa ođlu on yařında Mehmed (izgi)	Karındařı sekiz yařında İbrahim (izgi)	Tabureciođlu Veli İhtiyar	Ođlu kara sakallı otuz yařında Ali (mim)	Ođlu ter bıyıklı yirmi bir yařında Hüseyin (mim)
Ođlu ter bıyıklı yirmi üç yařında Mehmed (mim)	Torunu üç yařında Abdurrahman (izgi)	Ođlu kara sakallı yirmi dört yařında İbrahim	Urumlu ođlu kara sakallı otuz üç yařında Abdülgani (mim)	Ođlu beř yařında Hasan (izgi)
Kara sakallı kırk üç yařında Veli	Kara sakallı otuz iki yařında Ali (mim)	Ođlu üç yařında Süleyman (izgi)	Kara sakallı kırk yařında Durmuş Ali	Ođlu ter bıyıklı yirmi yařında Halil (mim)(mim)
Ođlu on yařında Cafer (izgi)	Ođlu iki yařında Hüseyin (izgi)	Kumral sakalı otuz beř yařında Bektaş (mim)	Ođlu Ali sabi (izgi)	Karındařı yirmi sekiz yařında Halil (mim)
Kara sakallı kırk yařında At Hasan (mim)	Tahracı ođlu kara sakallı yirmi sekiz yařında Mehmed	Karındařı řâbb-ı emred on beř yařında Ahmed (mim)(mim)	Koca Hasan ođlu Mehmed İhtiyar	Ođlu dört yařında İbrahim (izgi)
Namrunlu ođlu ter sakallı yirmi yařında Ali (mim)	Hacı Münir ođlu kır sakallı kırk beř yařında Mehmed	Ođlu kara sakallı yirmi dokuz yařında Ahmed (mim)	Ođlu řâbb-ı emred on beř yařında Ali (mim)	Ođlu on beř yařında Mazur Mehmed (mim)
Ođlu sekiz yařında Ömer (izgi)	Ođlu on dokuz yařında Nizam Der-i Aliye de Musa (mim)	Torunu altı yařında Ayas (izgi)	Ayrancızade kara sakallı otuz beř (yařında) Mehmed (mim)	Ođlu dört (yařında) Mustafa (izgi)
Karındařı kara sakallı otuz yařında Mustafa (mim)	Ođlu dört yařında Ali (izgi)	Karındařı on iki yařında Müzmin (mim)	Beytülmal ođlu kır sakallı kırk beř yařında Hasan	Ođlu on iki yařında Ali (mim)

Kara'nın oğlu kara sakallı otuz beş yaşında Durmuş Ali (mim)	Ali Fakihoğlu ter bıyıklı yirmi beş yaşında Mehmed (mim)	Karındaşı şâbb-ı emred on altı yaşında Hasan (mim)	Musa kara sakallı otuz üç yaşında Hasan (mim)	Oğlu on iki yaşında Hüseyin (mim)
Defne oğlu üç yaşında Musa (çizgi)	Darbazhoğlu ter bıyıklı yirmi yaşında Ali (mim)	Deli Hasan oğlu torunu beş yaşında Halil (çizgi)	Kürdoğlu on iki yaşında Mustafa (mim)	Karındaşı sekiz yaşında Ahmed (çizgi)
Karındaş oğlu yirmi iki yaşında Mahmud Der-i Aliye de (mim)	Deli Hasan oğlu torunu bir yaşında Hasan (çizgi)	Alican oğlu kara sakallı otuz sekiz yaşında Çakır (mim)	Oğlu sekiz yaşında Ahmed (çizgi)	Oğlu dört yaşında İbrahim (çizgi)
Karındaşı kırk beş yaşında Mazur Osman	Oğlu on yedi yaşında Veli (mim)(mim)	Oğlu dört yaşında Hasan (çizgi)	Karındaşı oğlu otuz bir yaşında Halil (mim)	Karındaşı on altı yaşında Mehmed (mim)(mim)
Karındaşı kara sakallı otuz bir yaşında İbrahim (mim)	Oğlu üç yaşında Hasan (çizgi)	Oğlu bir yaşında Ali (çizgi)	Karındaşı kara sakallı otuz yedi yaşında Mehmed (mim)	Oğlu on iki yaşında Mazur Abdullah (mim)
Oğlu on yaşında Âma Ali (çizgi)	Alican oğlu üç yaşında Mehmed (çizgi)	Uzunoglu kır sakallı elli üç yaşında Ömer	Oğlu ter bıyıklı yirmi yaşında Yunus (mim)	Oğlu şâbb-ı emred on beş yaşında Süleyman (mim)(mim)
On beş yaşında Mustafa (mim)	Oğlu bir yaşında Mehmed (çizgi)	Ali Fakihoğlu Mahmud İhtiyar	Ballucalı oğlu kara sakallı kırk iki yaşında İbrahim	Oğlu üç yaşında Hüseyin (çizgi)
Oğlu bir yaşında Mehmed (çizgi)	Alemdaroğlu kara sakallı kırk yedi yaşında Abdülbaki	Oğlu on sekiz yaşında İsmail (mim)	Karındaşı ter bıyıklı yirmi yaşında Abdülkadir (mim)	Kaldırakzade kır sakallı elli üç yaşında İbrahim
Oğlu kara sakallı otuz yaşında Ahmed (mim)	Torunu dört yaşında Ali (çizgi)	Oğlu on sekiz yaşında Mehmed (mim)	Keskicioğlu ter bıyıklı yirmi yedi yaşında Ahmed (mim)	Çavuşoğlu kara sakallı otuz altı yaşında Mehmed (mim)
Karındaşı ter sakallı yirmi yedi yaşında Osman (mim)	Oğlu altı yaşında Ali (çizgi)	Oğlu üç yaşında Mehmed (çizgi)	Şahbaz Mehmed İhtiyar	Oğlu kara sakallı otuz dört yaşında Süleyman (mim)
Torunu iki yaşında Yusuf (çizgi)	Kara sakallı kırk iki yaşında Mahmud	Oğlu on üç yaşında Ali (mim)	Kara Fakihoğlu İbrahim İhtiyar	Oğlu kara sakallı otuz yedi yaşında Mustafa (mim)
Torunu iki yaşında Süleyman (çizgi)	Torunu bir yaşında Mehmed (çizgi)	Mehmed Efendi oğlu şâbb-ı emred on beş yaşında Keşşâf (mim)	Ekşioğlu ter sakallı yirmi altı yaşında Seyyid Ahmed (mim)	Şâbb-ı emred on üç yaşında İbrahim (mim)
Hastaoğlu kara sakallı kırk iki yaşında Hasan	Oğlu sekiz yaşında İbrahim (çizgi)	Oğlu altı yaşında Mehmed (çizgi)	Kel Ahmed oğlu kara sakallı kırk beş yaşında Ahmed	Oğlu on altı yaşında Halil (mim)

Karındaşı oğlu ter bıyıklı yirmi yaşında Ali (mim)(mim)	Karındaşı oğlu ter bıyıklı yirmi üç yaşında Ali (mim)	Karındaşı on altı yaşında Halil (mim)	Karındaşı sekiz yaşında Ahmed (çizgi)	Kel Veli oğlu kara sakallı otuz üç yaşında Mehmed (mim)
Karındaşı kır sakallı kırk beş yaşında Veli	Oğlu dört yaşında Hüseyin (çizgi)	Oğlu iki yaşında Mustafa (çizgi)	Kel Veli oğlu kara sakallı otuz üç yaşında Mehmed (mim)	Karındaşı yirmi üç yaşında Hasan (mim)
Kadı oğlu kır sakallı kırk iki yaşında Mehmed	Oğlu şâbb-ı emred on beş yaşında Ali (mim)(mim)	Karındaşı ter bıyıklı yirmi yaşında Ali (mim)	Sarıcaoğlu kara sakallı otuz iki yaşında Mustafa (mim)	Çolak Veli oğlu Veli İhtiyar
Oğlu kara sakallı otuz üç yaşında Mehmed (mim)	Torunu beş yaşında Ali (çizgi)	Kocaoğlu Mehmed' in oğlu iki yaşında Nebi (çizgi)	(?) oğlu kara sakallı kırk üç yaşında Yusuf	Oğlu yedi yaşında Ahmed (çizgi)
Oğlu şâbb-ı emred on altı yaşında İbrahim (mim)	Oğlu beş yaşında Ali (çizgi)	Karındaşı oğlu ter sakallı yirmi altı yaşında Halil (mim)	Oğlu Ahmed sabi (çizgi)	Karındaşı on iki yaşında Ali (mim)(mim)
Usta Yusuf oğlu üç yaşında Mehmed (çizgi)	Deli Ali oğlu kır sakallı elli yaşında Mehmed	Alil Veli oğlu İhtiyar	Uzunoğlu Müsteban İhtiyar	Abdullah oğlu kır sakallı elli üç yaşında Mehmed
Oğlu ter bıyıklı yirmi bir yaşında İbrahim (mim)	Oğlu on iki yaşında Abdullah (mim)	Oğlu sekiz yaşında İsmail (çizgi)	Abdullah aksakallı altmış iki yaşında Abdullah	Gülekoğlan oğlu kır sakallı kırk sekiz yaşında Mustafa
Oğlu kara sakallı otuz yaşında Mehmed (mim)	Oğlu ter bıyıklı yirmi beş yaşında Ali (mim)(mim)	Gülek Mehmed oğlu kara sakallı otuz üç yaşında Ahmed	Oğlu üç yaşında Mehmed (çizgi)	Karındaşı kara sakallı yirmi sekiz yaşında Ali (mim)
Oğlu yedi yaşında Osman (çizgi)	Mikdathoğlu kara sakallı kırk beş yaşında Osman	Kara İsa İhtiyar	Oğlu ter bıyıklı yirmi üç yaşında Osman (mim)	Torunu on yaşında Ahmed (çizgi)
Ağa Tıraşoğlu Mustafa İhtiyar	Oğlu on beş yaşında Ali (mim)(mim)	Kara Veli on üç yaşında Veli (mim)	Ağaoğlu Mehmed İhtiyar	Oğlu kara sakallı kırk yaşında Halil
Oğlu yedi yaşında Ali (çizgi)	Karındaşı kara sakallı otuz üç yaşında Mustafa (mim)	Karındaşı kara sakallı kırk iki yaşında Halil	Oğlu altı yaşında Halil (çizgi)	Oğlu iki yaşında Hüseyin (çizgi)
Kara Gülle kara sakallı kırk sekiz yaşında Mehmed	Oğlu altı yaşında Mustafa (çizgi)	Elmacı Ali İhtiyar	Oğlu Mazur Mehmed	Karındaşı aksakallı altmış üç yaşında Mehmed
Oğlu ter sakallı yirmi yedi yaşında Halil (mim)	Torunu bir yaşında Hüseyin	Karındaşı kır sakallı elli beş yaşında İsmail	Oğlu ter bıyıklı yirmi üç yaşında Mustafa (mim)	Oğlu ter bıyıklı yirmi yaşında Mehmed (mim)
Oğlu on yaşında Ali (çizgi)	Oğlu Hasan sabi (çizgi)	Mustafa oğlu Ali sabi (çizgi)	Topal Musa oğlu kara sakallı otuz yaşında Mustafa (mim)	Oğlu iki yaşında Musa (çizgi)

Gülek Karaoğlu Veli İhtiyar	Abdülkerim oğlu kara sakallı otuz altı yaşında Abdülkerim (mim)	Oğlu üç yaşında Mehmed (çizgi)	Kozoğlan oğlu dört yaşında Veli (çizgi)	İçelli kır sakallı Veli İhtiyar
Oğlu dört yaşında Ömer (çizgi)	Oğlu iki yaşında Osman (çizgi)	Urumlu oğlu İhtiyar Mustafa	Oğlu on sekiz yaşında Mehmed (mim)	Oğlu on üç yaşında Mustafa (mim)(mim)
Oğlu sekiz yaşında Ali (çizgi)	Oğlu beş yaşında Ahmed (çizgi)	Oğlu iki yaşında Hüseyin (çizgi)	Baş Deliloğlu kır sakallı elli beş yaşında İsmail	Oğlu ter bıyıklı yirmi yaşında Musa Madur (mim)
Oğlu dört yaşında İbrahim (çizgi)	Oğlu üç yaşında Mustafa (çizgi)	Karındaşı ter sakallı yirmi beş yaşında Mehmed (mim)	Oğlu dört yaşında Veli (çizgi)	Molla İbrahim oğlu kara sakallı otuz sekiz yaşında Abdullah
Oğlu on iki yaşında Hacı (çizgi)	Oğlu üç yaşında İbrahim (çizgi)	Karındaşı on sekiz yaşında Mehmed (mim)(mim)	Yusuf Ağa oğlu kara sakallı kırk yaşında Süleyman	Kaşloğlu kara sakallı otuz üç yaşında Halil (mim)
Oğlu on yaşında Veli (çizgi)	Oğlu dört yaşında Mehmed (çizgi)	Oğlu iki yaşında Ahmed (çizgi)	Bacaksızoğlu kır sakallı kırk sekiz yaşında Hasan	Oğlu ter bıyıklı yirmi yaşında Hüseyin (mim)
Oğlu dört yaşında Ali (çizgi)	Oğlu iki yaşında Ömer (çizgi)	El- Hac İsmail oğlu kır sakallı kırk beş yaşında İsmail	Artukoğlu Alil Durmuş İhtiyar	Oğlu ter sakallı yirmi yedi yaşında Ahmed (mim)
Oğlu on sekiz yaşında Bekir (mim)(mim)	Oğlu sekiz yaşında Mehmed (çizgi)	Torunu bir yaşında Ahmed (çizgi)	Artukoğlu kır sakallı elli yedi yaşında Hüseyin	Oğlu ter sakallı yirmi beş yaşında Mehmed (mim)
Oğlu ter bıyıklı yirmi üç yaşında İbrahim (mim)	(?) oğlu kır sakallı kırk yedi yaşında Mehmed	Oğlu yedi yaşında Osman (çizgi)	Şahbazoğlu ter sakallı yirmi sekiz yaşında Ali (mim)	Karındaşı sekiz yaşında Mustafa (çizgi)
Karakayalı oğlu ter bıyıklı yirmi yaşında Mehmed (mim)	Karındaşı on iki yaşında Osman (mim)	Levend oğlu Madur Mustafa İhtiyar	Oğlu on sekiz yaşında Mustafa (mim)	Oğlu on iki yaşında Mehmed (mim)
Ağaoğlu kır sakallı elli yaşında Topal Ahmed	Oğlu on iki yaşında Ömer (mim)	Ak kabakoğlu kara sakallı kırk yaşında Mehmed	Oğlu on iki yaşında Hüseyin (mim)	Oğlu yedi yaşında Mustafa (çizgi)
İmam kır sakallı elli yaşında Hasan Efendi	Oğlu ter sakallı otuz yaşında Mehmed (mim)	Oğlu ter bıyıklı yirmi yaşında İbrahim (mim)	Karındaşı kara sakallı kırk üç yaşında Abdullah	Oğlu on dört yaşında İbrahim (mim)
Oğlu beş yaşında Mustafa (çizgi)	Durmuş oğlu kara sakallı otuz yaşında Ahmed (mim)	Oğlu üç yaşında Durmuş Ali (çizgi)	Kara Çolakoğlu on üç yaşında Ali (mim)	Hacı Ahmed oğlu kara sakallı otuz sekiz yaşında Veli
Oğlu on yaşında Hacı (çizgi)	Oğlu beş yaşında Nazif (çizgi)	Oğlu iki yaşında Ali (çizgi)	Hacı Ahmed oğlu kara sakallı otuz yaşında Ömer (mim)	Oğlu altı yaşında Hüseyin (çizgi)

Ođlu Mustafa sabi (çizgi)	Hacı Ahmed ođlu ter sakallı yirmi beş yaşında Hüseyin (mim)	Gözü Büyükođlu ter sakallı yirmi beş yaşında Ali (mim)	Karındaşı on sekiz yaşında Mehmed (mim)	Torunu bir yaşında Mehmed (çizgi)
Hacı Ađa ođlu řabb-ı emred on beş yaşında Mustafa (mim)	Mehmed Efendi ođlu kara sakallı yirmi yedi yaşında Molla Ahmed (mim)	Karanın ođlu kara sakallı otuz üç yaşında Mehmed (mim)	Karındaşı dokuz yaşında Ahmed (çizgi)	Usta Ahmed ođlu kara sakallı otuz iki yaşında Ahmed (mim)
Ođlu on iki yaşında Mehmed (mim)	Ođlu on yaşında Mahmud (çizgi)	Ođlu sekiz yaşında Halil (çizgi)	Ođlu üç yaşında Ali (çizgi)	Nebi ođlu on iki yaşında Mehmed (mim)
Karındaşı on sekiz yaşında Mehmed (mim)	Kara sakallı otuz dokuz yaşında Levend Hasan	Çolakođlu ter bıyıklı yirmi beş yaşında Hasan (mim)	Ođlu üç yaşında İbrahim (çizgi)	Usta Halil ođlunun ođlu on iki yaşında Halil (mim)
Karındaşı dört yaşında Mehmed (çizgi)	Ömer Hocođlu kır sakallı kırk üç yaşında Veli	Deđirmenci ođlu ter bıyıklı yirmi yaşında Veli (mim)	Ak Kabakođlu kara sakallı otuz sekiz yaşında İsmail	Karındaşı kara sakallı otuz üç yaşında Mehmed (mim)
Karındaşı kara sakallı yirmi yedi yaşında Mustafa (mim)	Ođlu dört yaşında Ali (çizgi)	Karındaşı yirmi üç yaşında Âmâ Hafız Mahmud (mim)	Güleçođlu ter bıyıklı yirmi yaşında Mehmed (mim)	Ođlu iki yaşında Hüseyin (çizgi)
Karındaşı kara sakallı elli beş yaşında Mustafa	Ođlu ter bıyıklı yirmi yaşında Abdullah (mim)	Ođlu on iki yaşında Seyyid İbrahim (mim)	Kör Hüseyin ođlu kır sakallı elli yaşında Halil	Ođulluđu iki yaşında Hüseyin (çizgi)
Karındaşı ođlu kara sakallı yirmi sekiz yaşında Hüseyin (mim)	Kara Yusuf ođlu kır sakallı elli yaşında Ahmed	Ođlu on yaşında Süleyman (çizgi)	Karındaşı Tıraş yirmi üç yaşında Mehmed (mim)	Hacı Ferid ođlu kır sakallı elli üç yaşında Mehmed
Ođlu on iki yaşında Halil (mim)(mim)	Ođlu on yaşında Veli (çizgi)	Ođlu beş yaşında Mehmed (çizgi)	Karındaşı ođlu ter bıyıklı yirmi yaşında Osman (mim)	Karındaşı kır sakallı altmış yaşında Ali
Hacı İsmail ođlu Mehmed İhtiyar	Ođlu kara sakallı otuz yaşında Hüseyin (mim)	Torunu üç yaşında Ahmed (çizgi)	Ođlu ter bıyıklı yirmi yaşında Osman (mim)	Ařkar Veli İhtiyar
Göçükođlu kara sakallı otuz beş yaşında İbrahim (mim)	Ođlu beş yaşında Halil (çizgi)	Ođlu üç yaşında Ahmed (çizgi)	Kara Yusuf ođlu on sekiz yaşında Nazif (mim)	Karındaşı on üç yaşında Ali (mim)
İbik ođlu kara sakallı kırk yaşında İbrahim	Karındaşı kara sakallı otuz yaşında Ahmed (mim)	Karındaşı ter bıyıklı yirmi yaşında İbrahim (mim)	Öksüz Hasan ođlu kara sakallı kırk üç yaşında İsmail	Ođlu beş yaşında Mehmed (çizgi)
Karındaşı ter sakallı yirmi beş yaşında Hasan (mim)	Deli Ali ođlu kara sakallı otuz üç yaşında Hacı (mim)	Ođlu dört yaşında Mustafa (çizgi)	Ođlu bir yaşında İbrahim (çizgi)	Çalık Halil ođlu kır sakallı elli yaşında Mehmed

Ođlu ter bıyıklı yirmi beş (yaşında) Halil (mim)	Ođlu üç yaşında Durmuş (çizgi)	Torunu bir yaşında Ahmed (çizgi)	Karındaşı ođlu on beş yaşında Hüseyin (mim)	Arap Mehmed ođlu kara sakallı otuz üç yaşında Ali (mim)
Ođlu dört yaşında Durmuş (çizgi)	Karındaşı kara sakallı yirmi yedi yaşında Mehmed (mim)	Ođlu dört yaşında Durmuş (çizgi)	Hacı Halil ođlu kara sakallı kırk beş yaşında Mehmed	Ođlu ter bıyıklı yirmi beş yaşında Halil (mim)(mim)
Ođlu üç yaşında Ahmed (çizgi)	Ođlu Ali sabi (çizgi)			

Yekûn: 502

KAZA-İ MEZKÛR MEFRUATINDAN GÛLEK TÂBİ KENZİN

Muhtar Mehmed İhtiyar	Ođlu kara sakallı otuz iki yaşında Osman (mim)	Torunu üç yaşında İbrahim (çizgi)	Ođlu ter bıyıklı yirmi üç yaşında Ömer (mim)	Ođlu ter bıyıklı yirmi yaşında Ali (mim)(mim)
Karındaşı aksakallı altmış yaşında Ali	Ođlu şâbb-ı emred on dört yaşında Ahmed (mim)	Ođlu altı yaşında İbrahim (çizgi)	Ođlu sekiz yaşında Ali (çizgi)	Ođlu dört yaşında Ömer (çizgi)
Ođlu üç yaşında Mustafa (çizgi)	Karındaşı kır sakallı kırk sekiz yaşında Cafer	Ođlu on beş yaşında Yusuf (mim)(mim)	Karındaşı Ahmed İhtiyar	Ođlu şâbb-ı emred on altı yaşında Hasan (mim)
Ođlu on üç yaşında Ahmed (mim)(mim)	Ođlu Mustafa Mağzur (olur ki)	Torunu üç yaşında Mustafa (çizgi)	Ahmed ođlu kır sakallı elli iki yaşında Halil	Ođlu bir yaşında Hasan (çizgi)
Karındaşı Ahmed İhtiyar	Karındaşı kara sakallı kırk yaşında Hüseyin	Ođlu on yaşında İbrahim (çizgi)	Karakayalı kır sakallı elli yaşında Molla Ali	İmamođlu Ahmed İhtiyar
Karındaşı kara sakallı elli yaşında Ali	Ođlu on yaşında Hüseyin (çizgi)	Ođlu yedi yaşında Mehmed (çizgi)	Ođlu dört yaşında Hanifi (çizgi)	Karındaşı kara sakallı elli yaşında Molla İbrahim
Ođlu dört yaşında Mehmed (çizgi)	Karındaşı otuz sekiz yaşında İbrahim	Karındaşı ter bıyıklı yirmi altı yaşında Mehmed (mim)	Karındaşı şâbb-ı emred on yedi yaşında İbrahim (mim)	İmamođlu şâbb-ı emred on sekiz yaşında Hüseyin (mim)
Karındaşı kara bıyıklı yirmi beş yaşında Ali (mim)(mim)	Ođlu iki yaşında Mehmed (çizgi)	Bacaksızođlu kara sakallı otuz beş yaşında İbrahim (mim)	Hacı Fakih ođlu kara sakallı otuz üç yaşında Abdülkadir (mim)	Karındaşı yirmi beş yaşında mağzur Hüseyin (mim)
Ođlu iki yaşında Ahmed (çizgi)	Karındaşı on altı yaşında Mustafa (mim)	İmamođlu kır sakallı elli üç yaşında Ahmed	Ođlu on yaşında Mustafa (çizgi)	Ođlu yedi yaşında Mehmed (çizgi)
Ođlu Ahmed sabi (çizgi)	Cerrahođlu Şeyh Musa İhtiyar	Ođlu on iki yaşında Mahmud (mim)	Karabacakođlu kara sakallı kırk iki yaşında Mehmed	Karındaşı kara sakallı otuz üç yaşında Mehmed (mim)
Ođlu üç yaşında Veli (çizgi)	Şeyhođlu kara sakallı kırk altı yaşında Hüseyin	Kara sakallı yirmi beş yaşında Ali (mim)		

Yekûn:53

KAZA-İ MEZKÛR EFELER KARYESİ MÜFREDATI

Efeleroglu Veli İhtiyar	Eroglu kara sakalli kırk yaşında Mustafa	Oglu kara sakalli otuz beş yaşında İmam Molla Hasan (mim)	Karındaşı oğlu şâbb-ı emred on beş yaşında Mustafa (mim)	Cabiroglu kır sakalli kırk sekiz yaşında Ahmed
Oglu on iki yaşında Mahmud (mim)	Karındaşı ümmi Mehmed İhtiyar	Oglu şâbb-ı emred on sekiz yaşında Ali (mim)(mim)	Köle Beylioğlu kara sakalli otuz yaşında Mehmed (mim)	Oglu on iki yaşında Mustafa (mim)
Oglu altı yaşında Ali (çizgi)	Oglu üç yaşında Osman (çizgi)	Oglu bir yaşında Halil (çizgi)	Cabiroglu kır sakalli elli yaşında Mehmed	Oglu şâbb-ı emred on beş yaşında Hasan (mim)(mim)
Oglu sekiz yaşında Musa (çizgi)	Oglu altı yaşında İsa (çizgi)	Oglu üç yaşında Süleyman (çizgi)		

Yekûn: 18

KAZA-İ MEZKÛR HASANDAĞCI KARYESİ MÜFREDATI

Hacioğlu kara sakalli kırk yaşında Muhtar Ahmed	Oglu altı yaşında Mehmed (çizgi)	Ter sakalli yirmi sekiz yaşında Molla Ali (mim)	Karındaşı ter bıyıklı yirmi yaşında İbrahim (mim)(mim)	Karındaşı kır sakalli elli beş yaşında Mahmud
Kocanın oğlu Kara sakalli otuz yaşında Mustafa (mim)	Oglu dört yaşında Mahmud (çizgi)	Oglu bir yaşında Hüseyin (çizgi)	Oglu bir yaşında Ahmed (çizgi)	Danacioğlu kara bıyıklı yirmi beş yaşında Ali (mim)
Oglu Veli sabi	Kocanın oğlu kara sakalli otuz yaşında Mazur Hamza (mim)	Oglu bir yaşında Mehmed (çizgi)	Oğulluğu dört yaşında Ali (çizgi)	Tataroğlu on iki yaşında İbrahim (mim)
Koca ikizoğlu on altı yaşında Veli (mim)	İbrahim oğlu şâbb-ı emred on altı yaşında Halil (mim)	Karındaşı on iki yaşında İbrahim (mim)	Karındaşı oğlu ter bıyıklı yirmi yaşında Ali (mim)	Keşlioğlu ter bıyıklı yirmi üç yaşında Abdullah (mim)
Torunoğlu ter sakalli yirmi beş yaşında Hüseyin (mim)	Karındaşı şâbb-ı emred on yedi yaşında Mehmed (mim) (mim)	Mirimoğlu kara bıyıklı otuz yaşında Halil (mim)	Çolakoğlu Topal Mehmed ihtiyar	Hüseyin Ali oğlu kara sakalli kırk yaşında Ali

Yekûn: 25

KAZA-İ MEZKÛR MÜFREDATINDAN OLUKKOYAĞI

Çolakoğlu kara sakalli kırk beş yaşında Muhtar Hasan	Oglu beş yaşında Mehmed (çizgi)	Oglu iki yaşında Abdülkerim (çizgi)	Karındaşı kara sakalli yirmi sekiz yaşında Mazur Mehmed (mim)	Urumlu oğlu aksakalli altmış üç yaşında Numan
Oglu on yaşında Mahmud (çizgi)	Deli Bekir oğlu kara sakalli otuz yaşında Osman (mim)	Oglu dört yaşında Mümin (çizgi)	Oglu iki yaşında Bekir (çizgi)	Osmanca oğlu kır sakalli elli üç yaşında Halil

Kır sakallı elli yaşında Halil	Oğlu on yaşında Osman (mim)	Oğlu yedi yaşında Ali (çizgi)	Oğlu üç yaşında Keşşâf (çizgi)	Keşşâf oğlu aksakallı altmış yaşında Hasan
Oğlu kara bıyıklı yirmi beş yaşında İbiş (mim)	Karındaşı Mehmed İhtiyar	Kara Hüseyin oğlu kara bıyıklı otuz yaşında Kara Veli (mim)	Deli Ahmed oğlu Mehmed İhtiyar	Oğlu ter bıyıklı yirmi yaşında Süleyman (mim)
Kösenin oğlu İbrahim İhtiyar	Oğlu kara bıyıklı otuz yaşında Mustafa (mim)	Oğlu ter bıyıklı yirmi üç yaşında Ali (mim)	Şaban oğlu Mehmed İhtiyar	Oğlu kara bıyıklı yirmi beş yaşında Ali (mim)
Oğlu on sekiz yaşında Hüseyin (mim) (mim)	Oğlu yedi yaşında Hızır (çizgi)	Kara Kocanın oğlu ter sakallı yirmi beş yaşında Ali (mim)	Kör Hasan oğlu kara sakallı otuz üç yaşında Durmuş Ali (mim)	Oğlu on üç yaşında Halil (mim) (mim)
Oğlu sekiz yaşında Mazur Mehmed	Oğlu Veli sabi	Kara Tataroğlu ter sakallı yirmi beş yaşında Hüseyin (mim)	Mümin oğlu Mümin İhtiyar	Oğlu kara sakallı kırk yaşında Osman
Osman oğlu elli yaşında Mustafa	Oğlu üç yaşında Mehmed (çizgi)	Kara Hüseyin oğlu kara bıyıklı otuz yaşında Mehmed (mim)		

Yekûn:38

KAZA-İ MEZKÛR MEFRUATINDAN MUHAT KARYESİ

Ter bıyıklı yirmi yaşında Muhtar Musa (mim)	Kara sakallı otuz yaşında İman Hasan Efendi (mim)	Zağalzade Kara kara sakallı kırk beş yaşında Ahmed	Oğlu sekiz yaşında Mehmed (çizgi)	Oğlu dört yaşında Hasan (çizgi)
Oğlu Durmuş sabi (çizgi)	Karındaşı kır sakallı otuz beş yaşında Hüseyin (mim)	Karındaşı ter sakallı yirmi sekiz yaşında Ahmed (mim) (mim)	Tıraşoğlu kara sakallı kırk yaşında Halil	Oğlu iki yaşında Hasan (çizgi)
Karındaşı ter sakallı yirmi yedi yaşında Hasan (mim)	Çolakoğlu ter sakallı yirmi beş yaşında Mehmed (mim)	Karındaşı kara sakallı otuz yaşında Durmuş (mim)	Zağaloğlu ter sakallı yirmi beş yaşında Molla Hasan (mim)	Oğlu bir yaşında Mehmed (çizgi)
Sarı Ahmed oğlu kır sakallı kırk yaşında Ahmed	Karındaşı kara sakallı otuz üç yaşında Hamza (mim)	Karındaşı ter bıyıklı yirmi yaşında Ömer (mim)	Kara Osman oğlu kara sakallı yirmi sekiz yaşında Hüseyin (mim)	Oğlu iki yaşında Osman (çizgi)
Numan oğlu köse sakallı kırk altı yaşında Ahmed	Oğlu şâbb-ı emred on sekiz yaşında Numan (mim) (mim)	Şeyhoğlu kara sakallı otuz üç yaşında Hüseyin (mim)	Karındaşı kara sakallı yirmi sekiz yaşında Veli (mim)	Oğlu iki yaşında Mehmed (çizgi)

Kocaođlan ođlu Bekir İhtiyar	Ođlu ter bıyıklı yirmi yedi yařında Mehmed Ali (mim)	Ođlu řabb-1 emred on altı yařında Halil (mim)	Ođlu on yařında Hasan (çizgi)	Ođlu Mehmed sabi (çizgi)
(?) sakallı elli yařında Ahmed	Bacaksızođlu kır sakallı kırk beř yařında Halil	Ođlu on iki yařında Mehmed (mim) (mim)	Ođlu beř yařında Embiya (çizgi)	Ođlu bir yařında Mustafa (çizgi)

Yekûn:35

KAZA-İ MEZKÛR MEFRUATINDAN BOĖAZKİNİR

Palaođlu Muhtar Süleyman İhtiyar	Ođlu kara sakallı otuz yedi yařında Mustafa (mim)	Torunu beř yařında Hasan (çizgi)	Torunu iki yařında Ali (çizgi)	Ođlu ter sakallı yirmi beř yařında Molla Ali (mim)
Ođlu on sekiz yařında Ömer (mim) (mim)	Kara sakallı kırk üç yařında Musa ođlu Hüseyin (çizgi)	Ođlu on yařında Mehmed (çizgi)	Ođlu yedi yařında Osman (çizgi)	Ođlu üç yařında Ali (çizgi)
Zılha ođlu kır sakallı kırk sekiz (yařında) Mustafa	Ođlu Ali sabi (çizgi)	Köse Ali ođlu kara sakallı yirmi sekiz yařında Osman (mim)	Ođlu dört yařında İbrahim (çizgi)	Köse Ali ođlu kara sakallı otuz iki yařında Mehmed (mim)
Karındařı ter bıyıklı kara sakallı yirmi üç yařında Mustafa (mim)	Karındařı řabb-1 emred on yedi yařında Molla Ali (mim)	Çolakođlu kır sakallı elli üç yařında Ali	Ođlu on beř yařında Osman (mim)	Ođlu řabb-1 emred on iki yařında Ahmed (mim) (mim)
Ođlu üç yařında Mustafa (çizgi)	Ođlu Mehmed sabi (çizgi)	Arpacıođlu Osman İhtiyar	Ođlu kara sakallı otuz üç yařında Ali (mim)	Ođlu ter bıyıklı yirmi yařında Mustafa (mim)
Ođlu ter bıyıklı on dokuz yařında Mehmed (mim)	Ođlu řabb-1 emred on beř yařında Ali (mim)	Ođlu on yařında Mehmed (çizgi)	Karındařı kır sakallı elli yařında Halil	Ođlu dört yařında Mehmed (çizgi)
Karındařı řabb-1 emred on altı yařında Mehmed (mim)(mim)	Karındařı ter bıyıklı yirmi beř yařında Mustafa (mim)	Karındařı kara sakallı otuz üç yařında Molla Ali (mim)	Pirođlu İbrahim İhtiyar	Ođlu kara sakallı kırk yařında Osman
Torunu İbrahim sabi (çizgi)	Karındařı altmış üç yařında Mahmud	Ođlu ter bıyıklı yirmi bir yařında Veli (mim)	Ođlu beř yařında Ali (çizgi)	Ođlu üç yařında Hüseyin (çizgi)
Karındařı kır sakallı elli sekiz yařında Molla Ali	Ođlu kara sakallı kırk yařında Hüseyin	Torunu altı yařında Abdurrahman (çizgi)	Torunu iki yařında Mehmed (çizgi)	Karındařı ter sakallı yirmi beř yařında Molla Veli (mim)
Karındařı řabb-1 emred on altı yařında Mustafa (mim)	Ömer Fakihiođlu kara sakallı otuz üç yařında Ali (mim)	Ođlu bir yařında Ömer (çizgi)	Karındařı on sekiz yařında Mehmed (mim)(mim)	Karındařı altı yařında Mustafa (çizgi)

Karındaşı ter sakallı yirmi yedi yaşında Süleyman (mim)	Oğlu Ömer sabi (çizgi)	Baloğlu kara sakallı kırk beş yaşında Osman	Oğlu on iki yaşında Mehmed (mim)	Karındaşı kır sakallı elli iki yaşında Mehmed Ali
Oğlu on iki yaşında Halil İbrahim (çizgi)	Oğlu altı yaşında Mustafa (çizgi)	Dorluoğlu kara sakallı yirmi altı yaşında Ali (mim)	Karındaşı on sekiz yaşında Veli (mim)	Habib oğlu kır sakallı kırk yedi yaşında Halil
Karındaşı kara sakallı otuz beş yaşında İbrahim (mim)	Oğlu ter bıyıklı yirmi yaşında Halil (mim)(mim)	Yağbasanoğlu kara sakallı kırk üç yaşında Mustafa	Oğlu altı yaşında Ahmed (çizgi)	Oğlu Süleyman sabi (çizgi)
Karındaşı ter bıyıklı yirmi beş yaşında Mecnun Mehmed (mim)				

Yekûn:66

KAZA-İ MEZKÛR DÂHİLİNDE CEMAAT-I FADİL

Kara sakallı kırk yaşında Muhtar Mustafa	Oğlu şâbb-ı emred on üç yaşında Mehmed (mim)(mim)	Oğlu altı yaşında Ali (çizgi)	Oğlu Hasan sabi (çizgi)	Karındaşı kır sakallı elli yaşında Halil
Oğlu on iki yaşında Mustafa (mim)	Oğlu üç yaşında Hüseyin (çizgi)	Züraflıoğlu kara sakallı otuz yaşında Mehmed (mim)	Karındaşı kara bıyıklı yirmi beş yaşında Ahmed (mim)	Karındaşı ter bıyıklı yirmi üç yaşında Ali (mim)
Fakıoğlu oğlu kara sakallı otuz üç yaşında Ali (mim)	Oğlu üç yaşında Musa (çizgi)	Karındaşı kara sakallı kırk yaşında Hasan	Oğlu sekiz yaşında Durmuş (çizgi)	Çerkezoğlu kara sakallı otuz yaşında Abdullah (mim)
Oğlu Ali sabi (çizgi)	Halil Kocaoğlu Mahmud İhtiyar	Oğlu on üç yaşında Ali (mim)	Hacı Fakihoğlu kara bıyıklı yirmi beş yaşında Ali (mim)	Karındaşı yirmi yaşında Mehmed (mim)(mim)
Karındaşı yirmi üç yaşında diyar-ı aharda Halil (mim)	Kodal kır sakallı elli yaşında Ömer	Oğlu yedi yaşında Mustafa (çizgi)	Oğlu Mehmed sabi (çizgi)	Kır sakallı altmış üç yaşında Hasan
Oğlu şâbb-ı emred on beş yaşında Abdurrahman (mim)	Mehmed' in oğlu kara sakallı otuz sekiz yaşında Mahmud (mim)	Koca Mehmed' in oğlu kara sakallı otuz altı yaşında Ali (mim)	Alican oğlu kara sakallı otuz beş yaşında Hasan (mim)	Oğlu Ali sabi (çizgi)
Karındaşı kara sakallı kırk beş yaşında Hasan	Meneşoğlu kır sakallı elli yaşında Kara Ahmed	Oğlu beş yaşında Ahraz Mehmed (çizgi)	Oğlu Ahmed sabi (çizgi)	Kara sakallı kırk yaşında İman Molla Mehmed
Meneşoğlu kır sakallı elli yaşında Gök Ömer	Oğlu Uç (yaşı belirtilmemiş) Mehmed (çizgi)	Hasan oğlu on beş yaşında Mehmed (mim)(mim)		

Yekûn: 38

KAZA-İ MEZKÛR MEFRUATINDAN BOZCALAR CEMAATİ

Koca Ali oğlu kara sakallı kırk üç yaşında Molla Halil	Karındaşı kara sakallı kırk beş yaşında Mehmed	Parlakoğlu kara sakallı kırk iki yaşında Mehmed	Yufka Külahoğlu kara sakallı otuz yaşında Mehmed (mim)	Öksüz oğlu kara sakallı otuz üç yaşında Mehmed (mim)
Karındaşı kara sakallı otuz sekiz yaşında İbrahim	Koca Hasan oğlu kara bıyıklı yirmi beş yaşında Musa (mim)(mim)	Duman oğlu kır sakallı elli beş yaşında Mehmed	Karındaşı kara bıyıklı kırk üç yaşında Abdülvahhab	

Yekûn:9

3.2. ELVANLI KAZASI

KAZA-İ ELVANLI VÂKİ-İ EHL-İ İSLAM

Kara sakallı otuz yaşında Ayan Ömer Ağa (mim)	Oğlu Osman sabi (çizgi)	Karındaşı kara sakallı otuz beş yaşında Osman (mim)	Emmisi Hasan İhtiyar	Emmisi kır sakallı elli beş yaşında Mahmud
Oğlu on yaşında Hasan (çizgi)	Emmisi oğlu kır sakallı elli yaşında Muhsin	Oğlu kara sakallı otuz yaşında Ahmed (mim)	Oğlu ter bıyıklı yirmi beş yaşında Mehmed (mim)	Oğlu ter bıyıklı yirmi yaşında Halil (mim)(mim)
Torunu beş yaşında İbrahim (çizgi)	Oğlu bir yaşında Mustafa (çizgi)	Emmizadesi Kara sakallı otuz yaşında Osman (mim)	Karındaşı ter bıyıklı yirmi yaşında Abdurrahman (mim)	İbrahim oğlu kara sakallı otuz yaşında İsmail Efendi (mim)
Ali oğlu kara sakallı otuz yaşında Ali (mim)	Oğlu beş yaşında Mehmed (çizgi)	Oğlu iki yaşında İbrahim (çizgi)	Topaloğlu kır sakallı elli beş yaşında Ömer	Oğlu ter bıyıklı yirmi beş yaşında Halil (mim)
Ömer Ağa karındaşı kara sakallı otuz yaşında Hasan (mim)	Hasan oğlu otuz sekiz yaşında Ali	Oğlu Mehmed sabi (çizgi)	Kara sakallı elli yaşında İman Mustafa Efendi	Oğlu şâbb-ı emred on altı yaşında Hasan (mim)(mim)
Oğlu şâbb-ı emred on dört yaşında Mehmed (mim)	Oğlu yedi yaşında Gaffar (çizgi)	Oğlu Abdullah sabi (çizgi)	Süleyman oğlu kara sakallı otuz beş yaşında Süleyman (mim)	Karındaşı kara sakallı kırk yaşında Mehmed
Oğlu ter bıyıklı yirmi yaşında Veli (mim)	Ömer Efendizade (oğlu) kır sakallı elli yaşında Mehmed Ağa	Oğlu ter bıyıklı yirmi altı yaşında Mehmed (mim)	Oğlu iki yaşında Mustafa (çizgi)	Oğlu Ömer sabi (çizgi)
Hefşarzade kır sakallı elli yaşında Hasan	Oğlu on iki yaşında Hasan (mim)	Karındaşı kara sakallı otuz beş yaşında Hüseyin (mim)	Oğlu sekiz yaşında İlyas (çizgi)	Oğlu Süleyman sabi (çizgi)
Kara sakallı otuz beş yaşında İlyas (mim)	Damadı ter sakallı yirmi beş yaşında Osman (mim)	Çenderoğlu ter bıyıklı yirmi beş yaşında Mehmed (mim)	Yanıkoğlu kara sakallı kırk yaşında Mehmed	Karındaşı ter sakallı otuz yaşında Ahmed (mim)

Kır sakallı elli yaşında Osman	Oğlu ter bıyıklı yirmi beş yaşında Osman (mim) (mim)	Oğlu ter bıyıklı yirmi dört yaşında Şaban (mim)	Oğlu dört yaşında Abdullah (çizgi)	Kızıoğlu kara sakallı otuz beş yaşında Hasan (mim)
Değirmenci kara sakallı otuz yaşında Ali (mim)	Karındaşı ter sakallı yirmi yaşında Mehmed (mim)	Arıkoğlu kara sakallı yirmi beş yaşında Mehmed (mim)	Bozoğlu kara sakallı otuz beş yaşında Mehmed (mim)	Karındaşı ter sakallı otuz yaşında Ahmed (mim)
Karındaşı ter sakallı yirmi beş yaşında Halil (mim)(mim)	Sarıkızıoğlu kara sakallı kırk yaşında İbrahim	Oğlu on beş yaşında Mehmed (mim)(mim)	Karındaşı on beş yaşında Halil (mim)	Oğlu Abdullah sabi (çizgi)
Busturoğlu kara sakallı otuz yaşında Ahmed (mim)	Kara Mehmed oğlu otuz yaşında Hasan (mim)	Karındaşı ter bıyıklı yirmi beş yaşında Ömer (mim)(mim)		

Yekûn: 63

KAZA-İ MEZKÛR TÂBİ SIRAÇ KARYESİ

Kır sakallı kırk yaşında Mehmed	Karındaşı kır sakallı otuz beş yaşında Halil (mim)	Oğlu Abdullah sabi (çizgi)	Emmisi oğlu Kara sakallı yirmi beş yaşında Mehmed (mim) (mim)	İkizoğlu Ali ihtiyar
Oğlu sekiz yaşında Şaban (çizgi)	İsmail oğlu kır sakallı kırk yaşında Veli (çizgi)	Oğlu Abdullah sabi (çizgi)	Karındaşı Kara sakallı otuz yaşında Himmet (mim)	Karındaşı ter sakallı yirmi beş yaşında Mustafa (mim)
Karındaşı şâbb-ı emred on beş yaşında Halil (mim)	Arpaçoğlu İbrahim ihtiyar	Oğlu şâbb-ı emred on beş yaşında Ömer (mim)	Karındaşı kır sakallı kırk yaşında İbrahim	İkizoğlu kara sakallı kırk beş yaşında Halil
Oğlu yedi yaşında Mustafa (çizgi)	Ali oğlu kara sakallı kırk beş yaşında İbrahim	Oğlu on beş yaşında Mustafa (mim)(mim)	Osman İhtiyar	Oğlu kara sakallı otuz yaşında Mehmed (mim)
Oğlu ter bıyıklı yirmi yaşında Ali (mim)	Oğlu on beş yaşında Mustafa (mim)	Oğlu on üç yaşında Hamza (mim)(mim)	Damadı kara sakallı otuz yaşında Süleyman (mim)	Oğlu sekiz yaşında Halil (çizgi)
Oğlu Abdullah sabi (çizgi)				

Yekûn: 26

KAZA-İ MEZKÛRDA KUZUCU KARYESİ

Közcü kır sakallı altmış yaşında Mustafa	Fakih kara sakallı otuz beş yaşında Ali (mim)	Molla Osman oğlu kır sakallı kırk yaşında Mustafa	Oğlu kara sakallı otuz yaşında Ali (mim)	Oğlu ter sakallı yirmi beş yaşında Mustafa (mim)(mim)
Usta Osman oğlu ter sakallı yirmi beş yaşında Mehmed (mim)	Oğlu şâbb-ı emred on iki yaşında Ahmed (mim)(mim)	Molla Osman oğlu kara sakallı kırk yaşında Musa	Gübüş oğlu kara sakallı otuz yaşında Mehmed (mim)	Oğlu Abdullah Sabi (çizgi)

Tüfenkçioğlu kara sakallı kırk yaşında Mehmed	Oğlu Hüseyin Sabi (çizgi)	Karaoğlan oğlu ter bıyıklı yirmi beş yaşında Veli (mim)	Karındaşı on yaşında Mehmed (çizgi)	Eğri Hasan oğlu kır sakallı İbrahim İhtiyar
Oğlu ter bıyıklı yirmi beş yaşında Hasan (mim)	Çalikoğlu kara sakallı otuz beş yaşında Veli (mim)	Selam Fakihoğlu kara sakallı kırk yaşında Hasan	Ballıoğlu kır sakallı elli yaşında Ahmed	Gevandeoğlu kara sakallı otuz beş yaşında Ömer (mim)
Karındaşı kara sakallı otuz beş yaşında Ahmed (mim)	Gök Ahmed oğlu on iki yaşında Osman (mim)	Karındaşı on yaşında Hüseyin (çizgi)	Karadenlioğlu kara sakallı otuz yaşında Ali (mim)	Oğlu Hasan Sabi (çizgi)
Süleyman oğlu kara sakallı otuz yaşında İbrahim (mim)	Karındaşı ter bıyıklı yirmi yaşında Ömer (mim)	Kel Ahmed oğlu Osman İhtiyar	Oğlu ter bıyıklı yirmi yaşında Ahmed (mim)(mim)	Oğlu on iki yaşında Ömer (çizgi)
Oğlu kara sakallı otuz iki yaşında Ali (mim)	Halim oğlu kara sakallı otuz beş yaşında İbrahim (mim)	Karındaşı ter bıyıklı yirmi yaşında Hüseyin (mim)	Kır sakallı elli yaşında Mehmed	Oğlu on beş yaşında Ahmed (mim)
Ter bıyıklı yirmi yaşında Ahmed (mim)	İsmail oğlu kara sakallı otuz yaşında Osman (mim)	Karındaşı ter bıyıklı yirmi yaşında İsmail (mim)	Küplüoğlu yirmi beş yaşında Hüseyin (mim)	Mustafa oğlu kara sakallı otuz yaşında Mehmed (mim)
Karındaşı ter bıyıklı yirmi yaşında Hasan (mim)(mim)				

Yekûn: 41

KAZA-İ MEZKÛRDA DADAL KARYESİ

Karye-i mezkûrda Muhtar İbrahim İhtiyar	Oğlu kara sakallı kırk yaşında Hasan	Hüseyin oğlu şâbb-ı emred on beş yaşında Mustafa (mim)	Oğlu on iki yaşında Mehmed (mim)(mim)	Oğlu Mahmud sabi (çizgi)
İbrahim oğlu kara sakallı kırk yaşında Halil	Oğlu Hasan sabi (çizgi)	Hüseyin oğlu Ali sabi (çizgi)	İbrahim oğlu Bekir sabi (çizgi)	Oğlu Osman sabi
Kara sakallı otuz beş yaşında Hüseyin (mim)	Oğlu ter bıyıklı on sekiz yaşında Ahmed (mim)	Hüseyin oğlu beş yaşında Ali (çizgi)	Oğlu dört yaşında İbrahim (çizgi)	Oğlu iki yaşında Veli (çizgi)
Oğlu Ali sabi (çizgi)	Dadalızade kara sakallı kırk yaşında Ahmed	Ahmed oğlu kara sakallı otuz yaşında Ömer (mim)	Oğlu Osman sabi (çizgi)	Oğlu kara sakallı otuz yaşında Abdurrahman (mim)
Oğlu kara sakallı yirmi beş yaşında Osman (mim)	Ali Ağanın oğlu kara sakallı otuz yaşında Küpeli (mim)	Oğlu iki yaşında Mustafa (çizgi)	Oğlu bir yaşında Muharrem (çizgi)	Usta oğlu kara sakallı kırk yaşında Ahmed
Oğlu ter sakallı yirmi yaşında Mehmed (mim)	Oğlu Ahmed sabi (çizgi)	Aydın oğlu Nasuh İhtiyar	Oğlu kır sakallı elli yaşında Ömer	Yusuf oğlu Mehmed sabi (çizgi)

Kurdođlu ter bıyıklı yirmi yařında Hüseyn (mim)	Nasuh ođlu kara sakallı otuz beř yařında Mahmud (mim)	Kör Ömer ođlu on beř yařında Mustafa (mim)	Heyliođlu ter bıyıklı yirmi beř yařında Halil (mim)	Kurdođlu yirmi beř yařında Halil (mim)
Nasuh ođlu kara sakallı otuz yařında Ahmed (mim)	Ođlu Ahmed sabi (çizgi)	Kurd Hasan ođlu ter bıyıklı yirmi yařında Himmet (mim)	Halil karındařı ter bıyıklı yirmi yařında Osman (mim)	Karındařı ter bıyıklı on dokuz yařında Mustafa (mim)(mim)
Karındařı ter sakallı yirmi yařında Musa (mim)	Ali ođlu kara sakallı kırk yařında Mehmed	Ođlu ter bıyıklı yirmi yařında İbrahim (mim)	Halil karındařı ter bıyıklı yirmi beř yařında Ali (mim)	Nasuh ođlu ter bıyıklı yirmi yařında Mehmed (mim)
Kara sakallı yirmi yařında Ali (mim)	Ali ođlu kara sakallı kırk yařında Ahmed	Karındařı Osman sabi (çizgi)	Ahmed ođlu řabb-ı emred on beř yařında Osman (mim)	Ođlu Veli sabi (çizgi)
Ramazan ođlu řabb-ı emred on beř yařında Durmuş (mim)	Hacı Ahmed 'in ođlu kara sakallı kırk yařında Mehmed	Ođlu Osman sabi (çizgi)	Kara sakallı kırk yařında Veli	Ođlu on beř yařında Celil (mim)
Ođlu Haydar sabi (çizgi)	Dur Ali ođlu kara sakallı otuz yařında Mahmud (mim)	Ođlu Mustafa sabi (çizgi)	Ođlu Ali sabi (çizgi)	Musa'nın ođlu Bekir sabi (çizgi)
Fakihođlu Musa İhtiyar	Karındařı kara sakallı yirmi beř yařında Halil (mim)	Caka'nın ođlu kara sakallı otuz yařında Mehmed (mim)	Ođlu Halil sabi (çizgi)	Aydın'ın ođlu ter bıyıklı yirmi yařında Halil (mim)
Karındařı on beř yařında Ahmed (mim)	Çoban Mahmud ođlu ter bıyıklı yirmi yařında Mehmed (mim)	Mehmed ođlu kara sakallı otuz yařında Hüseyn (mim)	Halil ođlu kara bıyıklı yirmi beř yařında Süleyman (mim)	Mehmed ođlu kara sakallı otuz yařında Yusuf (mim)
Musa ođlu kara sakallı elli yařında Mustafa	Ođlu Mehmed sabi (çizgi)	Sadi'nin ođlu kara sakallı kırk yařında Sadi	Ođlu Ali sabi (çizgi)	Sarı Osman ođlu kara sakallı kırk yařında Mustafa
Ođlu Ahmed sabi (çizgi)	Karındařı yirmi beř yařında Musa (mim)	Kurd Ahmed ođlu kara bıyıklı otuz yařında Hüseyn (mim)	Karındařı ter bıyıklı yirmi yařında Mustafa (mim)	Usta Mahmud ođlu kara sakallı otuz yařında Mehmed (mim)
Karındařı kara sakallı otuz yařında Hüseyn (mim)	Mencek Ahmed ođlu kara sakallı kırk yařında Hamit	Deliođlan ođlu kara sakallı kırk yařında Musa	Ođlu Celil sabi (çizgi)	Karındařı kara sakallı kırk yařında Mehmed
Karındařı kara sakallı otuz yařında İbrahim (mim)	Karındařı ter bıyıklı yirmi yařında Halil (mim)	Çalıkođlu on beř yařında Celil (mim)	Karındařı řabb-ı emred on dört yařında Mustafa (mim)	Çakıođlu Mehmed İhtiyar
Ođlu kara sakallı otuz yařında Mehmed (mim)	Karındařı ter bıyıklı yirmi yařında Mahmud (mim)	Karındařı ter bıyıklı yirmi yařında Mustafa (mim)	Karındařı řabb-ı emred on beř yařında Osman (mim) (mim)	Karındařı (?) Ahmed sabi (çizgi)
Halil ođlu kara sakallı kırk yařında Mustafa	Ođlu Mehmed sabi (çizgi)	Karındařı kara sakallı otuz yařında Osman (mim)	Sarı Ahmed ođlu kara sakallı otuz yařında Memiř (mim)	Ođlu Hasan sabi (çizgi)

Ođlu Veli sabi (çizgi)	Karındaşı kara sakallı otuz beş yaşında Mustafa (mim)	Karındaşı kara sakallı otuz yaşında Süleyman (mim)	Karındaşı ter sakallı yirmi yaşında Ömer (mim)	Ali ođlu kara sakallı otuz yaşında Mehmed (mim)
Karındaşı ter bıyıklı yirmi yaşında Osman (mim)	Mahmud ođlu kara sakallı yirmi beş yaşında Mehmed (mim)	Karındaşı yirmi yaşında Mustafa (mim)(mim)	Kara sakallı kırk beş yaşında Hasan	Karındaşı ter bıyıklı yirmi yaşında İsmail (mim)
Karındaşı yirmi yaşında İbrahim (mim)	Çürükođlu kara bıyıklı yirmi beş yaşında Mustafa (mim)	Gaffar ođlu kara sakallı otuz beş yaşında Hüseyin (mim)	Karındaşı kara sakallı yirmi dörd yaşında Hamza (mim)	Bal Ahmed ođlu ter bıyıklı yirmi beş yaşında Hüseyin (mim)
Belaşođlu kır sakallı altmış yaşında Hasan	Ođlu ter bıyıklı yirmi yaşında Musa (mim)	Karındaşı ter bıyıklı yirmi yaşında Mehmed (mim)	Karındaşı on iki yaşında Hüseyin (mim)	Karındaşı on iki yaşında Ali (mim)(mim)
Belaşođlu kır sakallı elli yaşında Kadir	Ođlu ter bıyıklı (yaşı belirtilmemiş) yaşında Mehmed (mim)	Karındaşı on beş yaşında Veli (mim)	Ođlu on dört yaşında Musa (mim)(mim)	Ođlu Mustafa Sabi (çizgi)
Kara Mustafa ođlu kır sakallı elli beş yaşında Mustafa	Ođlu kara sakallı otuz yaşında Mustafa (mim)	Kerim ođlu kır sakallı elli beş yaşında Ali	Avcı ođlu kara sakallı kırk yaşında Mehmed	Ođlu on beş yaşında Musa (mim)
Ođlu ter bıyıklı yirmi beş yaşında Halil (mim)	Kara sakallı otuz yaşında Ali (mim)	Bayram ođlu Veli sabi (çizgi)	Alaiyeli Kara sakallı otuz beş yaşında Hasan (mim)	Şekliođlu kara sakallı otuz yaşında Mustafa (mim)

Yekün:135

KAZA-İ MEZKÛR TÂBİ TÖMÛK KARYESİ

Şaban ođlu kara sakallı otuz beş yaşında Ayas (mim)	Karındaşı kara sakallı otuz yaşında İsmail (mim)	Halil ođlu kara sakallı otuz yaşında Osman (mim)	Karındaşı ter bıyıklı yirmi yaşında İbrahim (mim)(mim)	Hacı ođlu ter bıyıklı yirmi yaşında Mahmud (mim)
Osman ođlu kara sakallı kırk yaşında İlyas	Karındaşı kara sakallı otuz yaşında Mehmed (mim)	Ođlu Osman sabi (çizgi)	Mustafa ođlu kara sakallı otuz yaşında İbrahim (mim)	Ođlu Durmuş sabi (çizgi)
Yusuf ođlu kara sakallı otuz yaşında Mustafa (mim)	Kır sakallı elli yaşında Halil	Ođlu Hasan sabi (çizgi)	Ođlu Yusuf sabi (çizgi)	Muleşođlu kara sakallı kırk beş yaşında Hüseyin
Tömük ođlu kır sakallı elli yaşında Duran	Ođlu Memiş sabi (çizgi)	Hacı İsmail ođlu ter bıyıklı yirmi beş yaşında Hoca (mim)	Karındaşı on beş yaşında Hasan (mim)	Kır sakallı elli yaşında Hamza
Ođlu iki yaşında İbrahim (çizgi)	Ođlu Mehmed sabi (çizgi)	Karındaşı kara sakallı otuz beş yaşında Ahmed (mim)	Ter bıyıklı yirmi yaşında Ali (mim)	Karındaşı on sekiz yaşında Mehmed (mim)
Ter bıyıklı otuz yaşında Hüseyin (mim)	Kara sakallı otuz beş yaşında Kadir (mim)	Kara sakallı otuz beş yaşında Hasan (mim)	Kır sakallı altmış yaşında Musa	Ođlu ter bıyıklı yirmi yaşında Mehmed (mim)(mim)

Kara sakallı otuz beş yaşında Hüseyin (mim)	Karındaşı ter bıyıklı yirmi yaşında Osman (mim)	İsmail oğlu kır sakallı kırk yaşında Ahmed	Oğlu ter bıyıklı yaşında (yaşı belirtilmemiş) Halil (mim)	
---	---	--	---	--

Yekûn:34

KAZA-İ MEZKÛRDA SORKUN KARYESİ

Ahmed 'in oğlu kara sakallı otuz beş yaşında Abdülkerim (mim)	Oğlu Yusuf sabi (çizgi)	Abdi oğlu kır sakallı elli beş yaşında Koca	Oğlu kara sakallı kırk yaşında Mehmed	Torunu beş yaşında Ali (çizgi)
Torunu Mustafa sabi (çizgi)	Abdi oğlu kır sakallı otuz beş yaşında Veli (mim)	Karındaşı kara sakallı otuz yaşında Himmet (mim)	Oğlu Ahmed sabi (çizgi)	Karındaşı kara sakallı yirmi yaşında Mehmed (mim)(mim)
Oğlu Koca sabi (çizgi)	Oğlu Mustafa sabi (çizgi)	Oğlu Osman sabi (çizgi)	Oğlu Hasan sabi (çizgi)	Facalioğlu ter bıyıklı on sekiz yaşında Osman (mim)
Kır sakallı kırk beş yaşında Mustafa	Kel Osman oğlu kara sakallı otuz yaşında Mahmud (mim)	Oğlu Osman sabi (çizgi)	Emmisi kara sakallı yirmi yaşında Abdi (mim)	Hıdır oğlu kara sakallı otuz beş yaşında Süleyman (mim)
Oğlu Halil sabi (çizgi)	İkizler Hasan sabi (çizgi)	Karındaşı Durmuş sabi (çizgi)	Çönekoğlu yirmi yaşında Ali (mim)	

Yekûn: 24

KAZA-İ MEZKÛR TÂBİ ARPAÇ KARYESİ

Fakihoğlu Mehmed İhtiyar	Oğlu Osman sabi (çizgi)	Karındaşı kır sakallı elli yaşında Durmuş	Oğlu yedi yaşında Hasan (çizgi)	Oğlu Mustafa sabi (çizgi)
Kara Ömer oğlu kır sakallı kırk beş yaşında Ali	Oğlu sekiz yaşında Ömer (çizgi)	Oğlu Halil sabi (çizgi)	Kırca Ali kır sakallı elli yaşında Ali	Oğlu kara sakallı otuz yaşında Mehmed (mim)
Oğlu şâbb-1 emred on sekiz Ali (mim)	Oğlu on altı yaşında Veli (çizgi)	Oğlu on beş yaşında Ahmed (mim)(mim)	Arpaçoğlu kır sakallı elli beş yaşında Celil	Oğlu ter bıyıklı on sekiz yaşında Ahmed (mim)
Oğlu on yaşında Hüseyin (çizgi)	Kırmızıoğlu kara sakallı otuz yaşında Musa (mim)	Oğlu ter bıyıklı yirmi beş yaşında Davud (mim)	Arpaçoğlu kara sakallı kırk yaşında Mehmed	Oğlu sekiz yaşında Ahmed (çizgi)
Oğlu Mustafa Sabi (çizgi)	Karındaşı kara sakallı otuz yaşında Halil (mim)	Oğlu Ali Sabi (çizgi)	Karındaşı şâbb-1 emred on beş yaşında Hasan (mim)(mim)	Kara Hıdır oğlu kara sakallı kırk yaşında Durmuş
Oğlu beş yaşında Hıdır (çizgi)	Karındaşı kara (sakallı) otuz beş yaşında Ali (mim)	Karındaşı ter bıyıklı yirmi beş yaşında Hıdır (mim)(mim)		

Yekûn:28

KAZA-İ MEZKÛR TÂBİ ÇEVLİK KARYESİ

Sarı Mehmed oğlu kır sakallı kırk beş yaşında Ali	Oğlu ter bıyıklı yirmi yaşında Mehmed (mim)	Koca Ahmed oğlu kara sakallı otuz yaşında Osman (mim)	Kocaoğlu kır sakallı kırk yaşında Mehmed	Oğlu on beş yaşında Mehmed (mim)
Bozdoğan oğlu yirmi yaşında Ahmed (mim)	Karındaşı ter bıyıklı on sekiz yaşında Mehmed (mim)	Zehra oğlu kır sakallı elli yaşında Ali	Beyoğlu Ahmed İhtiyar	Oğlu altı yaşında Mehmed (çizgi)
Mustafa oğlu kara sakallı otuz yaşında Durmuş (mim)	Yusuf oğlu kara sakallı otuz yaşında Mustafa (mim)	Oğlu beş yaşında Yusuf (çizgi)	Darıcı oğlu Ahmed İhtiyar	Oğlu kara sakallı kırk yaşında Mehmed
Torunu Mustafa sabi (çizgi)	Öksüz oğlu ter bıyıklı yirmi yaşında Mehmed (mim)	Oğlu şâb-ı emred on altı yaşında Hasan (mim)	Oğlu altı yaşında Ali (çizgi)	Veli oğlu ter bıyıklı yirmi yaşında Mehmed (mim) (mim)
Toramanoğlu on altı yaşında Veli (çizgi)	Alican oğlu Hasan İhtiyar	Oğlu on sekiz yaşında Mehmed (çizgi)	Oğlu on beş yaşında Hasan (mim)	Gümüş oğlu kırk yaşında Süleyman
Mestan oğlu on sekiz yaşında Mehmed (mim)	Habip oğlu kara sakallı kırk yaşında Habip	Oğlu on sekiz yaşında Veli (mim)	Oğlu şâb-ı emred on beş yaşında Mustafa (mim)(mimi)	Dursun oğlu kır sakallı elli yaşında Mehmed

Yekûn:30

KAZA-İ MEZKÛR KARAHIDIRLI KARYESİ

Asiye oğlu kara sakallı yirmi beş yaşında Mehmed (mim)	Kara sakallı karındaşı yirmi beş yaşında Durmuş (mim)	Karındaşı on beş yaşında Hasan (mim)(mim)	Dede oğlu Hasan İhtiyar	Oğlu kara sakallı otuz beş yaşında Mehmed (mim)
Hüseyin Fakihioğlu kır sakallı elli yaşında Mehmed	Oğlu kara sakallı yirmi beş yaşında Ali (mim)	Oğlu ter sakallı yirmi beş yaşında Ahmed (mim)(mim)	Ali oğlu Osman sabi (çizgi)	Molla oğlu kır sakallı elli yaşında İbrahim
Oğlu on iki yaşında Hasan (mim)	Oğlu sekiz yaşında Musa (çizgi)	Karındaşı kara sakallı otuz beş yaşında Halil (mim)	Oğlu altı yaşında Osman (çizgi)	Karındaşı ter sakallı yirmi beş yaşında Dede (mim)
Kara Hıdır oğlu kara sakallı otuz beş yaşında Mehmed (mim)	Oğlu on yaşında Ahmed (çizgi)	Oğlu altı yaşında Halil (çizgi)	Kara sakallı otuz beş yaşında Süleyman (mim)	Karındaşı kara sakallı yirmi yaşında Bekir (mim)(mim)
Osman Efendi oğlu kara sakallı yirmi yaşında Mehmed (mim)	Kır sakallı elli beş yaşında Musa	Oğlu ter bıyıklı yirmi beş yaşında Osman (mim)	Karındaşı kara sakallı otuz yaşında Hasan (mim)	Oğlu ter bıyıklı yirmi yaşında Mehmed (mim)
Oğlu on beş yaşında Ali (mim)	Gazioğlu kır sakallı elli beş yaşında Ali	Karındaşı Ahmed İhtiyar	Ömer Kocaoğlu otuz beş yaşında İbrahim (mim)	Kır sakallı kırk yaşında Hanifi

Ođlu Musa sabi (çizgi)	Musa Fakihođlu kır sakallı kırk yaşında Mehmed	Musa ođlu kara sakallı otuz yaşında Ali (mim)	Ođlu altı yaşında Mehmed (çizgi)	Ferhat ođlu kır sakallı elli yaşında Mustafa
Şaban ođlu ter sakallı yirmi yaşında Hoca (mim)	Kır sakallı elli yaşında Hıdır	Ođlu Mehmed sabi (çizgi)	Kara sakallı kırk yaşında Bekir	Ođlu Hamza sabi (çizgi)
Karındaşı kara sakallı otuz yaşında Ömer (mim)	Ođlu sekiz yaşında Halil (çizgi)	Kara sakallı kırk yaşında Memik	Ođlu altı yaşında Ömer (çizgi)	Karındaşı kara sakallı yirmi beş yaşında İbrahim (mim)
Kara sakallı otuz beş yaşında Abdüseddar (mim)	Ođlu on yaşında Halil (çizgi)	Ođlu Süleyman sabi (çizgi)	Kır sakallı elli yaşında Mustafa	Ođlu on beş yaşında Kasım (mim)(mim)
Karındaşı Osman İhtiyar	Ođlu ter bıyıklı yirmi yaşında Osman (mim)			

Yekûn: 52

KAZA-İ MEZKÛR TÂBİ OKUT KARYESİ

İlyas ođlu kara sakallı kırk yaşında Bekir	Ođlu on beş yaşında Mustafa (mim)	Karındaşı kara sakallı otuz yaşında Hasan (mim)	Karındaşı ođlu on beş yaşında İlyas (mim)(mim)	Halil ođlu kara sakallı otuz beş yaşında Ömer (mim)
Ak Mehmed ođlu kır sakallı elli yaşında Mehmed	Ođlu ter bıyıklı yirmi yaşında İsmail (mim)	Sadık İhtiyar	Ođlu kara sakallı kırk yaşında Hasan	Torunu on beş yaşında Mehmed (mim)
Kara sakallı kırk yaşında Hasan	Karındaşı ter bıyıklı yirmi beş yaşında Hasan (mim)	Karındaşı kara sakallı otuz yaşında Mehmed (mim)	Ter bıyıklı yirmi yaşında Ömer (mim)	Halil ođlu kara sakallı otuz beş yaşında Ömer (mim)
Ođlu Halil sabi (çizgi)	Urumlu ođlu kara sakallı otuz yaşında İbrahim (mim)			

Yekûn: 17

KAZA-İ MEZKÛR TÂBİ ALATA KARYESİ BEYAN-I İSLAM

Kara Hasan ter sakallı ođlu otuz beş yaşında Süleyman (mim)	Halil ođlu kara sakallı kırk beş yaşında Ömer	Ođlu on beş yaşında Hasan (mim)	Güllüođlu kara sakallı yirmi beş yaşında Ali (mim)	Osman ođlu on beş yaşında Süleyman (mim)(mim)
Kocaođlu Mehmed İhtiyar	Ođlu beş yaşında Osman (çizgi)	Karındaşı kara sakallı otuz beş yaşında Durmuş (mim)	Torun ođlu kır sakallı elli yaşında Mustafa	Mestan ođlu kara sakallı kırk yaşında Mehmed
Karındaşı kara sakallı otuz yaşında Hıdır (mim)	Kır sakallı elli yaşında Koca	Kara sakallı kırk yaşında Durmuş	Ođlu on beş yaşında İbrahim (mim)(mim)	Karındaşı yedi yaşında Mehmed (çizgi)
Ali Kocaođlu kara sakallı kırk beş yaşında Mehmed	Ođlu Osman sabi (çizgi)	Ahmed ođlu kara sakallı kırk yaşında Ahmed	Karındaşı kara bıyıklı yirmi beş yaşında Hamza (mim)	Karındaşı on beş yaşında Mustafa (mim)(mim)

Yağdaoğlu Ahmed İhtiyar	Oğlu kara sakallı otuz beş yaşında Mustafa (mim)	Karındaşı Ahmed İhtiyar	Kara Böhlüoğlu Mehmed İhtiyar	Oğlu kara sakallı otuz yaşında Mustafa (mim)
Kara sakallı otuz yaşında Süleyman (mim)	Kadir oğlu kara sakallı kırk yaşında Köse	Oğlu yedi yaşında Durmuş (çizgi)	Oğlu Abdullah sabi (çizgi)	Sarı Mustafa oğlu kara sakallı kırk beş yaşında Durmuş
Oğlu kara sakallı otuz yaşında Durmuş Ahmed (mim)	Kara sakallı kırk yaşında Hasan	Karındaşı ter bıyıklı yirmi yaşında Mehmed (mim)(mim)	Arapoğlu kara sakallı otuz beş yaşında Mustafa (mim)	Oğlu on beş yaşında Mehmed (mim)
Oğlu sekiz yaşında Durmuş (çizgi)	Oğlu altı yaşında Koca (çizgi)	Karındaşı kara sakallı otuz yaşında Osman	Oğlu Hasan sabi (çizgi)	Karındaşı ter bıyıklı yirmi yaşında İsmail (mim)
Urumlu oğlu kara sakallı otuz yaşında Ahmed Efendi				

Yekûn: 41

KAZA-İ MEZKÛR TÂBİ KÖYPINARI

Mehmed oğlu kara sakallı kırk yaşında Veli	Oğlu Ömer sabi (çizgi)	Osman oğlu kara sakallı kırk yaşında Ahmed	Nebi oğlu kara sakallı elli iki yaşında Musa Efendi	Karındaşı İbrahim İhtiyar
Musa Efendi oğlu beş yaşında Ömer (çizgi)	Mustafa oğlu kara sakallı otuz beş yaşında Hasan (mim)	İmam Süleyman Efendi İhtiyar	Oğlu on iki yaşında Ahmed (mim)(mim)	Oğlu beş yaşında Ali (çizgi)
Durmuş oğlu kara sakallı otuz altı yaşında Mehmed (mim)	Oğlu sekiz yaşında Durmuş (çizgi)	Oğlu Kerim Sabi (çizgi)	Hızır oğlu kara sakallı kırk beş yaşında Hüseyin	Ali oğlu kara sakallı otuz beş yaşında Mustafa (mim)
Oğlu Ali Sabi (çizgi)	Veli oğlu kara sakallı otuz beş yaşında İbrahim (mim)	Oğlu on beş yaşında Osman (mim)	Oğlu sekiz yaşında Veli (çizgi)	Oğlu beş yaşında Ahmed (çizgi)
Musa oğlu kara sakallı otuz sekiz yaşında Hasan	Oğlu altı yaşında Musa (çizgi)	Ahmed oğlu kırk sakallı elli yaşında Süleyman	Oğlu on iki yaşında Ahmed (mim)(mim)	Oğlu altı yaşında İbrahim (çizgi)
Hıdır oğlu kara sakallı otuz altı yaşında Mehmed (mim)	Oğlu on yaşında Mehmed (çizgi)	Oğlu on yaşında Halil (çizgi)	Osman oğlu kara sakallı otuz yaşında Ahmed (mim)	Hasan oğlu kara sakallı yirmi beş yaşında Hasan (mim)
Oğlu Hasan sabi (çizgi)	Karındaşı ter bıyıklı otuz yaşında İbrahim (mim)	Musa oğlu kara sakallı kırk beş yaşında Hasan	Oğlu on beş yaşında Halil (mim)(mim)	Oğlu on yaşında Musa (çizgi)
Oğlu yedi yaşında Nebi (çizgi)	Oğlu Ahmed Sabi (çizgi)	Hasan oğlu Mustafa İhtiyar	Oğlu ter bıyıklı otuz yaşında Hasan (mim)	Oğlu on beş yaşında Mehmed (mim)(mim)
Başlıoğlu Mahmud İhtiyar	Oğlu kara sakallı kırk yaşında Mustafa	Oğlu kara sakallı otuz yaşında Mehmed (mim)	Ömer oğlu ter bıyıklı yirmi beş yaşında Hasan (mim)	Karındaşı on beş yaşında Mahmud (mim)

Habip oğlu kara sakallı kırk yaşında Mehmed	Oğlu Hasan sabi (çizgi)	Osman oğlu kara sakallı kırk altı yaşında Süleyman	Oğlu Halil sabi (çizgi)	Kara Hasan oğlu kara sakallı otuz yaşında Hasan (mim)
Karındaşı ter bıyıklı yirmi yaşında Ömer (mim)	Ali oğlu Mustafa İhtiyar	Oğlu kara sakallı kırk iki yaşında Hasan	Oğlu kara sakallı otuz beş yaşında Hasan (mim)	Ömer oğlu kara sakallı kırk sekiz yaşında (?)
Oğlu sekiz yaşında Osman (çizgi)	İbrahim oğlu kara sakallı otuz yaşında Ahmed (mim)	Oğlu beş yaşında İbrahim (çizgi)	Alışoğlu kara sakallı kırk yaşında Mehmed	Kara sakallı kırk yaşında Hasan
Oğlu kara sakallı yirmi beş yaşında Osman (mim)	Karındaşı kara sakallı yirmi beş yaşında Ahmed (mim)	Cafer oğlu kara sakallı otuz yaşında Durmuş (mim)	Deli Hasan İhtiyar	Oğlu kara sakallı otuz yaşında Ahmed (mim)
Ali oğlu kara sakallı otuz yaşında İbrahim (mim)	Karındaşı ter bıyıklı yirmi yaşında Yusuf (mim)	İsa İhtiyar	Oğlu on iki yaşında Süleyman (mim)	Veli İhtiyar
Karındaşı kara sakallı otuz yaşında Ahmed (mim)	Oğlu beş yaşında Osman (mim) (on beş yaşında olmalı ya da mim yerine çizgi olmalı)	Kır sakallı kırk yaşında Halil	Oğlu on beş yaşında Hasan (mim)(mim)	Kara sakallı elli beş yaşında Yusuf
Yeğeni ter sakallı yirmi yaşında Mehmed (mim)	Topaloğlu kara sakallı otuz yaşında Osman (mim)	Ter bıyıklı yirmi yaşında Mustafa (mim)	Karındaşı ter bıyıklı on sekiz yaşında Hamza (mim)(mim)	Karındaşı İbrahim sabi (çizgi)

Yekûn: 90

KAZA-İ MEZKÛR TÂBİ AŞİRET-İ BAHŞİŞLİ'DE KÂİN

Dede Bey İhtiyar İbrahim	Oğlu kara sakallı kırk yaşında Veli	Oğlu kara sakallı otuz yaşında Hasan (mim)	Oğlu ter bıyıklı yirmi yaşında Süleyman (mim)	Oğlu ter bıyıklı yirmi yaşında İsmail (mim)
Oğlu ter bıyıklı yirmi yaşında Halil (mim)	Oğlu on beş yaşında Hüseyin (mim)(mim)	Kara sakallı kırk beş yaşında Hüseyin	Oğlu on iki yaşında Ali (mim)	Oğlu kara sakallı yirmi yaşında Hamza (mim)
Ahmed Kocaoğlu ter bıyıklı yirmi yaşında Veli (mim)(mim)	Bekir oğlu kara sakallı otuz beş yaşında Ali (mim)	Emmisi oğlu kır sakallı kırk beş yaşında Nabi	Oğlu ter bıyıklı yirmi yaşında Ahmed (mim)	Sarı Hüseyin oğlu kara sakallı otuz yaşında Halil (mim)
Oğlu ter bıyıklı yirmi yaşında Ali (mim)	Şaban oğlu kara sakallı otuz beş yaşında Mehmed (mim)	Oğlu şâbb-ı emred on beş yaşında Ahmed (mim)(mim)	Küplüoğlu kırk sakallı elli yaşında Recep	Oğlu ter bıyıklı otuz beş yaşında Yusuf (mim)
Muhanlıoğlu Kır sakallı elli beş yaşında Mustafa	Oğlu ter bıyıklı yirmi yaşında Ali (mim)	Gökoğlan oğlu kır sakallı kırk yaşında Celil	Oğlu on beş yaşında Ali (mim)	Çaparoğlu kara Veli İhtiyar
Oğlu kara sakallı kırk beş yaşında Ali	Oğlu ter bıyıklı yirmi yaşında Koca (mim)	Oğlu ter sakallı yirmi yaşında Köylü (mim)	Oğlu on beş yaşında Mehmed (mim)(mim)	Alican oğlu kır sakallı elli yaşında Mustafa

Ođlu Ali sabi (çizgi)	Emmisi Kara sakallı otuz beş yaşında Ahmed (mim)	Kara Kùlahođlu kır sakallı elli yaşında İbrahim	Ođlu ter bıyıklı yirmi yaşında Kerim (mim)	Mustafa ođlu Osman İhtiyar
Ođlu ter bıyıklı otuz yaşında Durmuş (mim)	Sadi Ali ođlu Süleyman İhtiyar	Mustafa ođlu kara sakallı otuz yaşında Mustafa (mim)	Ođlu Ahmed sabi (çizgi)	Emrullah ođlu kır sakallı elli yaşında Ahmed
Ođlu on beş yaşında Ali (mim)	Kır sakallı elli beş yaşında Hasan	Veli ođlu kır sakallı elli beş yaşında Kerim	Ođlu ter bıyıklı yirmi yaşında Hacı (mim)	Ođlu kara sakallı yirmi yaşında Halil (mim)
Karındaşı kara sakallı elli yaşında Ali	Ođlu kara sakallı otuz yaşında Ahmed (mim)	Ahmed 'in ođlu ter bıyıklı yirmi beş yaşında Mehmed (mim)	Yeđeni kara sakallı kırk yaşında İbrahim	Ođlu ter bıyıklı yirmi yaşında Ali (mim)
Yeđeni ter bıyıklı otuz yaşında Kerim (mim)	Koca Ahmed ođlu kır sakallı otuz yaşında Kerim (mim)	Karındaşı kara bıyıklı otuz yaşında Ali (mim)	Gülen ođlu kara sakallı elli beş yaşında Mustafa	Ođlu on beş yaşında Abdullah (mim)
Karındaşı kara sakallı otuz yaşında Dede (mim)	Kara Hüseyin ođlu kara sakallı kırk yaşında Halil	Ođlu on beş yaşında İbrahim (mim)(mim)	Kır sakallı kırk beş yaşında Topal Mahmud	Ođlu on iki yaşında Hasan (mim)
Süleyman ođlu kır sakallı elli yaşında Hasan	Ođlu on beş yaşında Veli (mim)	Kara Hüseyin karındaşı kır sakallı elli yaşında Hüseyin	Ođlu kara sakallı otuz yaşında Mehmed (mim)	Karındaşı ter bıyıklı yirmi yaşında Mehmed (mim)(mim)
Kara (?) ođlu ter bıyıklı yirmi yaşında Ali (mim)	Sekban ođlu kır sakallı elli beş yaşında Hacı	Ođlu kara sakallı yirmi yaşında Yusuf (mim)	Karındaşı kır sakallı kırk yaşında Ali	Ođlu ter bıyıklı yirmi yaşında Yusuf (mim)(mim)
Ođlu ter bıyıklı yirmi yaşında Veli (mim)	Ođlu on yaşında Mehmed (çizgi)	İbrahim ođlu kara sakallı otuz yaşında Abdullah (mim)	Karındaşı ter bıyıklı yirmi yaşında Ahmed (mim)	Karındaşı Hasan sabi (çizgi)
Yanıkođlu kır sakallı elli beş yaşında Mustafa	Ođlu yirmi yaşında Hüseyin (mim)(mim)	Karındaşı ter bıyıklı yirmi yaşında Hasan (mim)	Hıdır ođlu Koca İhtiyar	Koca ibiş ođlu Ahmed İhtiyar
Ođlu on yaşında Ali (çizgi)	Durmuş Veli İhtiyar	Ođlu on yaşında Musa (çizgi)	Ođlu on yaşında Süleyman (çizgi)	Ođlu Ali sabi (çizgi)
Abdullah ođlu kır sakallı kırk beş yaşında Koca	Ođlu Abdullah sabi (çizgi)	Gökmen ođlu kır sakallı kırk beş yaşında Abdullah	Ođlu on bir yaşında Mustafa (mim)	Sekban ođlu kara sakallı kırk yaşında Mehmed

Yekûn: 90

KAZA-İ MEZKÛR TÂBİ AĖA-İ MUMAİLEYH ETBAI

Harem Kethüdası Kürdođlu kara sakallı kırk yaşında Mehmed	Söndükzade kır sakallı kırk yaşında Durmuş	Ođlu on üç yaşında Söndük (mim)(mim)	Kel Ömer ođlu ter bıyıklı otuz beş yaşında Musa (mim)	Mihran ođlu kara sakallı kırk beş yaşında Musa
Kara sakallı otuz beş yaşında Mehmed (mim)	Bürdük'ün ođlu kır sakallı elli beş yaşında Veli	Karındaşı ođlu yirmi beş yaşında Veli (mim)	Sümra ođlu kır sakallı kırk yaşında Mehmed	Ođlu on yaşında Dede (çizgi)

Karındaşı kara sakallı otuz beş yaşında İlyas (mim)	Gök Halil oğlu kırk beş yaşında Mehmed	Karındaşı kara sakallı otuz yaşında Mustafa (mim)	Kara sakallı otuz yaşında Osman (mim)	Kara sakallı kırk yaşında Ahmed
Oğlu on bir yaşında Ali (mim)	Hamza oğlu kara sakallı kırk yaşında Ali	Ter bıyıklı yirmi yaşında Ali (mim)	Oğlu Durmuş Ali Sabi (çizgi)	Ömer karındaşı kara sakallı otuz yaşında Mehmed (mim)
Kürüs Mehmed oğlu kara sakallı kırk yaşında Durmuş	Mikail oğlu kır sakallı kırk yaşında Ömer (mim)	Oğlu şâbb-ı emred on yedi yaşında Mustafa (mim)(mim)	Kasarlı oğlu kara sakallı kırk beş yaşında Mehmed	Sıraçoğlu kır sakallı elli beş yaşında Mehmed
Oğlu şâbb-ı emred on üç yaşında Veli (mim)(mim)	Veli'nin oğlu kara sakallı otuz yaşında Ömer (mim)	Oğlu Hüseyin sabi (çizgi)	Gözü Kara oğlu kara sakallı kırk yaşında Ahmed	

Yekûn:29

KAZA-İ MEZKÛR TÂBİ DİĞİNKAR KARYESİ

Abdullah oğlu ter bıyıklı otuz yaşında Abdullah (mim)	Karındaşı ter bıyıklı otuz yaşında Ahmed (mim)	Karındaşı ter bıyıklı yirmi yaşında Mustafa (mim)(mim)	Yakub oğlu Mehmed İhtiyar	Oğlu şâbb-ı emred on beş yaşında Mehmed (mim)
Karındaşı kara sakallı kırk beş yaşında Mahmud	Kara Fakihoğlu ter bıyıklı yirmi yaşında Osman (mim)	Oğlu ter bıyıklı on dokuz yaşında İbrahim (mim)(mim)	Hüseyin oğlu kara sakallı otuz beş yaşında Mehmed (mim)	Oğlu on beş yaşında Hasan (mim)(mim)
Oğlu Recep sabi (çizgi)	Ali oğlu on dört yaşında Hasan (mim)	Hasan oğlu İsmail sabi (çizgi)	Nazif oğlu kara sakallı kırk yaşında Veli	Oğlu ter bıyıklı yirmi yaşında Mahmud (mim)
Mehmed oğlu kara sakallı kırk yaşında Mehmed	Oğlu on bir yaşında Hasan (çizgi)	Oğlu on yaşında Ali (çizgi)	Oğlu Hasan sabi (çizgi)	Yakub oğlu şâbb-ı emred on beş yaşında Mustafa (mim)
Karındaşı Hasan sabi (çizgi)	İshak oğlu kır sakallı elli yaşında İshak	Oğlu ter bıyıklı yirmi yaşında Musa (mim)	Oğlu on bir yaşında Ali (mim)	Oğlu Hasan sabi (çizgi)
Temiroğlu kara sakallı kırk yaşında Durmuş	Oğlu on bir yaşında Mehmed (mim)	Kara Mahmud oğlu ter bıyıklı yirmi yaşında Mehmed (mim)	Sömek (oğlu) kara sakallı kırk yaşında İbrahim	Oğlu on beş yaşında Hacı (mim)(mim)
Ömer oğlu ter bıyıklı yirmi yaşında Ali (mim)	Karındaşı kara sakallı otuz yaşında Veli (mim)	Oğlu Ahmed Sabi (çizgi)		

Yekûn:33

KAZA-İ MEZKÛR TÂBİ BEĞLERDEN

Kara Ali Beyin oğlu kara sakallı kırk beş yaşında Hacı	Oğlu on beş yaşında Hasan (mim)	Oğlu iki yaşında Mehmed (çizgi)	Oğlu Ali Sabi (çizgi)	Karındaşı kara sakallı otuz yaşında Hasan (mim)
--	---------------------------------	---------------------------------	-----------------------	---

Ođlu Durmuř sabi (çizgi)	Veli ođlu řabb-1 emred on beř yařında Mehmed (mim)(mim)	Gök Ahmed ođlu kır sakallı elli yařında Veli	Ođlu üç yařında Mehmed (çizgi)	Ođlu Ahmed sabi (çizgi)
Karındařı kara sakallı kırk yařında Mehmed	Ođlu beř yařında Ahmed (çizgi)	Ođlu Mehmed sabi (çizgi)	Deli Hasan ođlu kara sakallı otuz yařında Beřir (mim)	Ođlu Memiř sabi (çizgi)
Karındařı kara sakallı otuz yařında Ali (mim)	Ođlu Hasan sabi (çizgi)	Hıdır İhtiyar	Ođlu ter bıyıklı yirmi sekiz yařında Mestan (mim)(mim)	Ođlu Muhsin sabi (çizgi)
Mahmud ođlu yedi yařında Durmuř (çizgi)	Karındařı beř yařında Mehmed (çizgi)	Karındařı Hasan sabi (çizgi)	Hacı Ali ođlu on beř yařında Yakub (mim)	Karındařı altı yařında Hasan (çizgi)
Karındařı dört yařında Mehmed (çizgi)	Karındařı Mahmud sabi (çizgi)	Kara Ali ođlu kara sakallı otuz beř yařında Mehmed (mim)	Ođlu beř yařında Ali (çizgi)	Ođlu Veli sabi (çizgi)
Memiř Beyođlu kır sakallı altmıř yařında Hanif	Ođlu on beř yařında Memiř (mim)(mim)	Ođlu yedi yařında İbrahim (çizgi)	Ođlu Hasan sabi	Kara sakallı otuz yařında Bilal (mim)
Kürd Ahmed İhtiyar	Ođlu kara sakallı otuz yařında Ali (mim)	Ali ođlu kara sakallı otuz yařında Mehmed (mim)	Karındařı ter bıyıklı yirmi beř yařında Dede (mim)	Kara sakallı otuz yařında İbrahim (mim)
Ođlu İbrahim sabi (çizgi)	Topal Fakihođlu ter bıyıklı yirmi yařında Mehmed (mim)	Karındařı on beř yařında Kadir (mim)(mim)	Eyyüb ođlu kara sakallı otuz yařında Ali (mim)	Ođlu Mustafa sabi (çizgi)
Musluođlu kara sakallı otuz yařında Kerim (mim)	Ođlu altı yařında İbrahim (çizgi)	Genç Ali ođlu ter bıyıklı yirmi yařında Mehmed (mim)	Karındařı on beř yařında Musa (mim)	Karındařı on yařında Ahmed (mim)
Ahmed ođlu kara sakallı otuz yařında Mahmud (mim)	Bayram ođlu on beř yařında Ali (mim) (mim)	Karındařı sekiz yařında Mustafa (çizgi)	Sarı Ahmed ođlu ter bıyıklı yirmi yařında Mustafa (mim)	Karındařı řabb-1 emred on beř yařında Mehmed (mim)
Karındařı Ahmed sabi (çizgi)				

Yekûn:56

KAZA-İ MEZKÛR TÂBİ ARAPLARDAN

Arap Mehmed ođlu Mehmed İhtiyar	Ođlu ter bıyıklı otuz yařında Mehmed (mim)	Arap Mahmud ođlu kır sakallı kırk yařında Hüseyin	Ođlu on beř yařında Halil (mim) (mim)	Karındařı kara sakallı otuz yařında İbrahim (mim)
Ođlu bir yařında Mehmed (çizgi)	Ođlu Ali sabi (çizgi)	Arap Durmuř ođlu Kara Durmuř İhtiyar	Ođlu sekiz yařında İbrahim (çizgi)	Ođlu Mazur Halil
Ođlu Hasan sabi (çizgi)	Karındařı kara sakallı elli yařında İbrahim	Ođlu bir yařında Halil (çizgi)	Ođlu Abdullah sabi (çizgi)	Arap Fakihođlu on beř yařında Mehmed (mim)

Karındaşı beş yaşında İsa (çizgi)	Karındaşı Süleyman sabi (çizgi)	Kara bıyıklı yirmi beş yaşında Süleyman (mim)	Mehmed oğlu kara sakallı otuz yaşında Ali (mim)	Kara sakallı kırk yaşında Hamza
Oğlu sekiz yaşında Mustafa (çizgi)	Karındaşı kara sakallı otuz yaşında Süleyman (mim)	Oğlu sekiz yaşında Mehmed (çizgi)	Oğlu Halil sabi (çizgi)	Mudat torunu Kara sakallı otuz yaşında Durmuş (mim)
Karındaşı ter bıyıklı yirmi yaşında Halil (mim)	Karındaşı on beş yaşında Hasan (mim) (mim)	Kara sakallı otuz yaşında Halil (mim)	Karındaşı on beş yaşında Hasan (mim)	Ter bıyıklı yirmi yaşında Osman (mim) (mim)
Kara sakallı otuz yaşında Ahmed (mim)	Oğlu beş yaşında Mustafa (çizgi)			

Yekûn:32

KAZA-İ MEZKÛR TÂBİ MEZİTLİ KARYESİ

Mehmed oğlu kara sakallı otuz yaşında Osman (mim)	Oğlu altı yaşında Mehmed (çizgi)	Oğlu Ömer sabi (çizgi)	Kara Mehmed oğlu Ali İhtiyar	Torunu sekiz yaşında Osman (çizgi)
Kır sakallı kırk beş yaşında Hasan Efendi (çizgi)	Kır sakallı kırk yaşında Mustafa (çizgi)	Oğlu Osman sabi (çizgi)	Veli oğlu sekiz yaşında Mehmed (çizgi)	Karındaşı altı yaşında Hasan (çizgi)
Osman oğlu kara sakallı otuz yaşında Veli (mim)	Karındaşı kara sakallı yirmi yaşında Halil (mim)	Veli oğlu Ahmed sabi (çizgi)	Mustafa oğlu on beş yaşında Osman (mim) (mim)	Deli Hasan oğlu kara sakallı otuz yaşında Ahmed (mim)
Karındaşı ter bıyıklı yirmi yaşında Halil (mim)	Hamza oğlu kara sakallı kırk yaşında Halil	Deli Bekir oğlu kara sakallı otuz yaşında Ahmed (mim)	Karındaşı ter bıyıklı yirmi sekiz yaşında Kasım (mim)	Oğlu beş yaşında Hüseyin (çizgi)
Oğlu dört yaşında Süleyman (çizgi)	Oğlu Bekir sabi (çizgi)	Karındaşı on beş yaşında Hasan (mim) (mim)	Karındaşı on yaşında Osman (çizgi)	Karındaşı sekiz yaşında Memiş (çizgi)
Ter bıyıklı yirmi beş yaşında İbrahim (çizgi)	Arapoğlu ter bıyıklı yirmi beş yaşında Halil (mim)	Topaloğlu kır sakallı kırk beş yaşında Ali	Oğlu ter bıyıklı yirmi yaşında Hasan (mim)	Oğlu Durmuş sabi (çizgi)
Kır sakallı otuz yaşında İlyas (mim)	Oğlu beş yaşında Durmuş (çizgi)	Kır sakallı kırk beş yaşında İbrahim	Oğlu Osman sabi (çizgi)	Kır sakallı elli yaşında İbiş Halil
Oğlu ter bıyıklı yirmi yaşında Süleyman (mim)	Torunu Mustafa sabi (çizgi)	Nazif oğlu kara sakallı otuz yaşında Yusuf (mim)	Oğlu on beş yaşında Memiş (mim)	Oğlu Ali Sabi (çizgi)
Koca Mehmed oğlu ter bıyıklı yirmi beş yaşında Ömer (mim)	Oğlu Osman sabi (çizgi)	Halil oğlu kara sakallı otuz yaşında Mehmed (mim)	Karındaşı kara sakallı otuz yaşında İbrahim (mim)	Temrez oğlu kara sakallı otuz beş yaşında Durmuş (mim)
Kır sakallı kırk yaşında Hüseyin	Oğlu sekiz yaşında Musa (çizgi)	Kır sakallı kırk yaşında Halil	Oğlu altı yaşında Davud (çizgi)	Oğlu Mehmed sabi (çizgi)

Kara sakallı otuz beş yaşında Memiş (mim)	Karındaşı sekiz yaşında Mustafa (çizgi)	Numan oğlu kır sakallı kırk yaşında Süleyman	Oğlu altı yaşında Bekir (çizgi)	Koca Ahmed oğlu kara sakallı otuz yaşında İbrahim (mim)
Oğlu Memiş sabi (çizgi)	Karındaş oğlu kara sakallı otuz yaşında Mehmed (mim)	Memiş oğlu yirmi yaşında Mustafa (mim)	Karındaşı dört yaşında Ahmed (çizgi)	Kara sakallı otuz yaşında Kasım (mim)
Karındaşı kara sakallı otuz yaşında Memiş (mim)	Karındaşı ter bıyıklı yirmi beş yaşında Ahmed (mim) (mim)	Mehmed oğlu kara sakallı otuz yaşında Mustafa (mim)	Karındaşı ter bıyıklı yirmi yaşında Hüseyin (mim)	Torunu sekiz yaşında Ahmed (çizgi)
Halil oğlu ter bıyıklı yirmi yaşında Ali (mim)	Hasan oğlu kara sakallı kırk yaşında Mehmed	Oğlu sekiz yaşında Ramazan (çizgi)	Oğlu beş yaşında Hasan (çizgi)	Oğlu Abdullah sabi (çizgi)
Halil oğlu on beş yaşında Ahmed (mim)	Mehmed oğlu kara sakallı otuz yaşında Halil (mim)	Karındaş oğlu dokuz yaşında Mehmed (çizgi)	Halil oğlu kara sakallı otuz yaşında Osman (mim)	Ömer oğlu ter bıyıklı yirmi yaşında Halil (mim)
Karındaşı ter bıyıklı yirmi yaşında Hüseyin (mim)	Durmuş oğlu kara sakallı otuz yaşında Ahmed (mim)	Karındaşı kara sakallı otuz yaşında Hasan (mim)	Oğlu Ahmed sabi (çizgi)	Kır sakallı elli yaşında Yusuf
Oğlu altı yaşında Ömer (çizgi)	Karındaşı kır sakallı kırk beş yaşında Osman	Ali oğlu kara sakallı otuz yaşında Mustafa (mim)	Köse Mehmed oğlu kara sakallı otuz yaşında Ali (mim)	Oğlu sekiz yaşında Latif (çizgi)
Oğlu Mehmed sabi (çizgi)	Şâbb-ı emred on beş yaşında Mahmud (mim)	Abdurrahman oğlu kır sakallı kırk beş yaşında Abdurrahman	Oğlu Mustafa sabi (çizgi)	Kara sakallı otuz yaşında Ahmed (mim)
Kara sakallı otuz yaşında Mehmed (mim)	Karındaşı kara sakallı otuz yaşında Halim (mim)	Karındaşı ter bıyıklı yirmi yaşında Mehmed (mim)	Karındaş oğlu Ahmed sabi (çizgi)	Veli oğlu kara sakallı otuz sekiz yaşında Ahmed (mim)
Oğlu sekiz yaşında Mahmud (çizgi)	Oğlu altı yaşında Veli (çizgi)	Oğlu Mehmed sabi (çizgi)	Karındaşı kara sakallı otuz yaşında Ali (mim)	Karındaşı ter bıyıklı yirmi beş yaşında Ömer (mim) (mim)
Karındaşı on sekiz yaşında Osman (mim)	Karındaşı on iki yaşında Abdullah (mim)	Karındaşı sekiz yaşında Mehmed (çizgi)		

Yekûn:103

KAZA-İ MEZKÛR TÂBİ DEĞNİ KARYESİ

Abdullah oğlu ter bıyıklı yirmi yaşında Mehmed (mim)	Oğlu Abdi sabi (çizgi)	Karındaşı yirmi beş yaşında Ahmed (mim)	Karındaş oğlu ter bıyıklı yirmi yaşında Mustafa (mim)	Hasan oğlu yirmi beş yaşında Hüseyin (mim)
Koca Ağanın oğlu ter bıyıklı yirmi beş yaşında Ali (mim)	Mestan oğlu köse sakallı otuz beş yaşında Ali (mim)	Oğlu şâbb-ı emred on beş yaşında Hasan (mim) (mim)	Oğlu sekiz yaşında Hacı (çizgi)	Oğlu Süleyman sabi (çizgi)

Ahmed oğlu kara sakallı kırk yaşında Cabbar	Oğlu on beş yaşında Durmuş (mim)	Oğlu Halil sabi (çizgi)	Oğlu bir yaşında Ahmed (çizgi)	Süleyman oğlu on beş yaşında Mestan (mim)
Yakub oğlu Ali İhtiyar	Oğlu on beş yaşında Mehmed (mim)	Oğlu beş yaşında Ahmed (çizgi)	Oğlu Musa sabi (çizgi)	Kara sakallı kırk yaşında Ali
Oğlu ter bıyıklı yirmi yaşında Himmet (mim)	Oğlu ter bıyıklı on sekiz yaşında İsa (mim)	Oğlu Mustafa sabi (çizgi)	Hasan Ali oğlu kara sakallı kırk yaşında Ömer	Oğlu on beş yaşında Mehmed (mim)
Oğlu on yaşında Hıdır (çizgi)	Hasan oğlu kara sakallı kırk yaşında Mehmed	Oğlu on beş yaşında Bekir (mim)	Oğlu sekiz yaşında Cerrah (çizgi)	Oğlu Kerim sabi (çizgi)
Urumlu kara sakallı otuz yaşında Bulduk (mim)	Oğlu Mehmed sabi (çizgi)	Bağcı oğlu kır sakallı elli yaşında Mehmed	Oğlu on beş yaşında Mehmed (mim)	Oğlu altı yaşında Durmuş (çizgi)
Oğlu Ahmed sabi	Terlakoğlu kara sakallı kırk yaşında Veli	Oğlu on beş yaşında Mahmud (mim)(mim)	İsmail oğlu kır sakallı elli yaşında İshak	Oğlu ter bıyıklı otuz yaşında Musa (mim)
Torunu Abdullah sabi (çizgi)	Oğlu ter bıyıklı yirmi yaşında Ali (mim)	Oğlu Hasan sabi (çizgi)	Oğlu Hüseyin sabi (çizgi)	Karaoğlu kır sakallı elli yaşında Mestan
Oğlu on beş yaşında Ali (mim)	Oğlu iki yaşında Durmuş (çizgi)	Oğlu Ahmed sabi (çizgi)	Sümak'ın oğlu kara sakallı kırk yaşında Durmuş	Oğlu on yaşında Süleyman (çizgi)
Oğlu Halil sabi (çizgi)	Sümak'ın oğlu kara sakallı kırk yaşında İbrahim	Oğlu kara sakallı otuz yaşında Mehmed (mim)	Oğlu ter bıyıklı yirmi yaşında Hacı (mim)(mim)	Oğlu Hasan sabi (çizgi)
Sümak'ın oğlu kara sakallı otuz beş yaşında Veli (mim)	Oğlu şâbb-ı emred on beş yaşında Hüseyin (mim)	Oğlu Ahmed sabi (çizgi)	Karındaşı kara bıyıklı otuz yaşında Ali (mim)	Oğlu Mustafa sabi (çizgi)
Karındaşı ter bıyıklı yirmi yaşında Ahmed (mim)	Mahmud oğlu kara sakallı kırk yaşında Ahmed	Oğlu on beş yaşında Mehmed (mim)	Köseç Oğlu on yaşında Ahmed (çizgi)	Tat Veli oğlu kara sakallı kırk yaşında İbrahim
Oğlu on yaşında Durmuş (çizgi)	Oğlu yedi yaşında Hasan (çizgi)	Oğlu Ali sabi (çizgi)	Çakaloğlu kara sakallı otuz yaşında Musa	Oğlu Mehmed sabi (çizgi)
Koca Memiş oğlu kara sakallı otuz yaşında Kasım (mim)	Keşşâfoğlu kara sakallı otuz yaşında Durmuş (mim)	İsa Fakih İman (yaşı belirtilmemiş)	Oğlu beş yaşında Mehmed (çizgi)	Oğlu Ahmed sabi (çizgi)
Oğlu Abdullah sabi (çizgi)	Kara Fakih oğlu kara sakallı otuz yaşında İbrahim (mim)	Karındaşı ter bıyıklı yirmi sekiz yaşında Osman (mim)	Malik oğlu kara sakallı kırk yaşında Ahmed	Oğlu altı yaşında Ali (çizgi)
Oğlu Mustafa sabi (çizgi)				

Yekûn:81

3.3. ULAŞ KAZASI

KAZA-İ ULAŞ' DA KARYE-İ BUĞ

Şâbb-ı emred on dokuz yaşında Ayan Bekir Ağa (mim)	Kara sakallı kırk beş yaşında Kethüda İbrahim	Oğlu Bekir sabi (çizgi)	Kır sakallı elli yaşında Ahmed	Oğlu iki yaşında Mehmed (çizgi)
Deli oğlu kara sakallı otuz beş yaşında Durmuş (mim)	Oğlu sekiz yaşında Mustafa (çizgi)	Kocaoğlu kara sakallı otuz yaşında Hasan (mim)	Oğlu Ali sabi (çizgi)	İlyas oğlu Mehmed İhtiyar
Kara sakallı kırk beş yaşında Sadi Mehmed	Oğlu on yaşında Ahmed (çizgi)	Tilkiöğlü Ahmed İhtiyar	Oğlu on altı yaşında İbrahim (mim)	İlyas oğlu Yetim Ahmed sabi (çizgi belirtilmemiş)
Kara sakallı otuz yaşında Ahmed (mim)	Ter bıyıklı yirmi beş yaşında Osman (mim)(mim)	Oğulluğu on yaşında Mehmed (çizgi)	Karındaşı on yaşında Ali (çizgi)	Kara sakallı kırk bir yaşında İman Bekir Efendi
Oğlu üç yaşında Ali (çizgi)	Oğlu Hasan sabi (çizgi)	Hazinedar Süleyman İhtiyar	Oğlu kara sakallı otuz yaşında Mehmed (mim)	Oğlu Şaban sabi (çizgi)
Oğlu ter sakallı yirmi yaşında Mustafa (mim)	Oğlu Ali sabi (çizgi)	Kara Mehmed oğlu kara sakallı kırk yaşında Mahmud	Kara Hacıoğlu kara sakallı kırk yaşında Mehmed	Oğlu Ali sabi (çizgi)
Ali İhtiyar	Oğlu ter bıyıklı yirmi bir yaşında Mustafa (mim)	Oğlu Ahmed sabi (çizgi)	Torunu Yusuf sabi (çizgi)	Torunu İsmail sabi (çizgi)
Kahveci kara sakallı kırk beş yaşında Abdullah	Oğlu beş yaşında Ali (çizgi)	Deveci kara sakallı kırk yaşında Koca	Oğlu on yaşında Mehmed (çizgi)	Oğlu Mustafa sabi (çizgi)
Kel Hasan İhtiyar	Kara sakallı kırk yaşında Hasan Efendi	Elli yaşında Âmâ Hasan	Kır sakallı elli yaşında Hüseyin	Oğlu on iki yaşında Nasuh (mim)
Ter bıyıklı yirmi yaşında İsmail (mim)	Ter bıyıklı yirmi yaşında Mehmed (mim)(mim)	Tahtacı kara sakallı kırk yaşında Veli	Oğlu Ali sabi (çizgi)	Oğlu Mehmed sabi (çizgi)
Esmeroğlu kara sakallı otuz yaşında Mehmed (mim)	Oğlu Ali sabi (çizgi)	Kır sakallı elli yaşında Mehmed	Oğlu ter bıyıklı yirmi bir yaşında Nebi (mim)	Kara sakallı otuz yaşında Hasan (mim)
Oğlu Mahmud sabi (çizgi)	Oğlu Ali sabi (çizgi)	Kara sakallı otuz yaşında Hasan (mim)	Mehmed oğlu ter bıyıklı yirmi yaşında İbrahim (mim)	Ter bıyıklı yirmi yaşında Hüseyin (mim)
Ahmed oğlu ter bıyıklı yirmi yaşında Veli (mim)	Karındaşı oğlu on beş yaşında Hüseyin (mim)	Kara sakallı otuz yaşında Musa (mim)	Kır sakallı elli yaşında Osman	Oğlu on dört yaşında Ahmed (mim)
Oğlu dört yaşında Mustafa (çizgi)	Oğlu Hasan sabi (çizgi)	Kara sakallı kırk yaşında Kadir	Hacıoğlu on beş yaşında Mahmud (mim)	Çimelioğlu Ali İhtiyar

Ođlu kara sakallı yirmi beş yaşında Mehmed (mim)	Ođlu ter bıyıklı yirmi yaşında Ahmed (mim)(mim)	Ođlu Hasan sabi (çizgi)	Torunu Nasuh sabi (çizgi)	Torunu Hasan sabi (çizgi)
Torunu sekiz yaşında Ali (çizgi)	Bulukluođlu ter bıyıklı yirmi yaşında İbrahim (mim)	Halil ođlu Hasan İhtiyar	Ođlu kara sakallı otuz yaşında Bayram (mim)	Ođlu on dokuz yaşında Ahmed (mim)(mim)
Emmisi kır sakallı kırk beş yaşında Ömer	Ođlu Mehmed sabi (çizgi)			

Yekûn:82

KAZA-İ MEZKÛR TÂBİ EVCİLER KARYESİ

Tuz Abdurrahman İhtiyar	Ođlu kara sakallı otuz yaşında Mehmed (mim)	Köseç Fakihođlu İbrahim İhtiyar	Ođlu kara sakallı otuz yaşında Mustafa (mim)	Ođlu ter sakallı yirmi yaşında Halil (mim) (mim)
Karındaşı ter bıyıklı yirmi beş yaşında İsmail (mim)	Torunu Mehmed sabi (çizgi)	Nebi ođlu kara sakallı otuz beş yaşında Ahmed (mim)	Mehmed ođlu kara sakallı otuz beş yaşında Mustafa (mim)	Ođlu Mehmed sabi (çizgi)
Delgiođlu kır sakallı elli yaşında Mehmed	Ođlu ter bıyıklı yirmi sekiz yaşında İbrahim (mim)	Fakihođlu Ahmed İhtiyar	Ođlu kara sakallı yirmi beş yaşında Mehmed (mim)	Ođlu Ali sabi (çizgi)
Tahtaođlu kara sakallı otuz yaşında Mahmud (mim)	Ođulluđu on yaşında Hasan (mim)	Çerkezođlu kara sakallı otuz beş yaşında Mustafa (mim)	Ođlu Hacı sabi (çizgi)	Çakal kara sakallı otuz yaşında Hüseyin (mim)
Ođlu on yaşında İbrahim (çizgi)	Ođlu Hasan sabi (çizgi)	Ođlu Ahmed sabi (çizgi)	Hacı Efendi elli yaşında Mehmed	Ođlu Halil sabi (çizgi)
Hacı Osman İhtiyar	Torunu Mustafa sabi (çizgi)	Hacı Mehmed ođlu kara sakallı kırk yaşında Hüseyin	Nebi Ahmed (ođlu) aksakallı elli yaşında Ahmed	Ođlu kara sakallı otuz yaşında Mehmed (mim)
Ođlu ter bıyıklı yirmi yaşında Nebi (mim)	Kır sakallı elli yaşında Kavak Hüseyin	Ođlu ter bıyıklı yirmi yaşında Ali (mim)	Kara sakallı kırk yaşında Ahmed	Ođlu altı yaşında Hasan (çizgi)
Kır sakallı elli yaşında Mustafa	Ođlu altı yaşında Ali (çizgi)	Ođlu İbrahim sabi (çizgi)	Ođlu Ahmed sabi (çizgi)	Teymurci ođlu Ahmed İhtiyar
Can Arslan kara sakallı otuz yaşında Süleyman (mim)	Karındaşı kara sakallı yirmi sekiz yaşında Ali (mim)	Kara sakallı kırk yaşında Osman	Fader Mustafa İhtiyar	Ođlu kara sakallı otuz yaşında Mehmed (mim)
Ođlu ter bıyıklı yirmi yaşında Hüseyin (mim)	Torunu Ali sabi (çizgi)	Kara sakallı kırk yaşında Hüseyin	Ođlu sekiz yaşında Hüseyin (çizgi)	Ođlu altı yaşında Abdullah (çizgi)
Ođlu Mehmed sabi (çizgi)	Ođlu Ali sabi (çizgi)	Tıraş ođlu Kır sakallı elli beş yaşında İbrahim	Ođlu ter bıyıklı yirmi beş yaşında Osman (mim)	Ođlu ter bıyıklı yirmi yaşında Mehmed (mim)

Ođlu sekiz yařında İsmail (çizgi)	Teymurci kara sakallı otuz yařında Bekir (mim)	Torunu altı yařında Hasan (çizgi)	Küçükođlu kara sakallı yirmi beř yařında Ahmed (mim)	Ahmedce ođlu kara sakallı yirmi beř yařında Hasan (mim)
Ođlu Mehmed sabi (çizgi)	Hasan İhtiyar	Ođlu sekiz yařında İbrahim (çizgi)	Ođlu Numan sabi (çizgi)	Benan Mustafa İhtiyar
Ođlu kara sakallı otuz beř yařında Mehmed (mim)	Ođlu Ali sabi (çizgi)	Kara sakallı kırk beř yařında Genç Ali	Hasan ođlu kara sakallı kırk yařında Ali	Kara sakallı otuz beř yařında Musa (mim)
Ođlu Mehmed sabi (çizgi)	Kır sakallı elli beř yařında Durmuş	Köleođlu Kır sakallı elli yařında Mehmed	Ođlu ter sakallı kırk beř yařında Molla Ahmed	Kara sakallı kırk yařında Eyyüb
Ođlu Mehmed sabi (çizgi)	Ođlu Ali sabi (çizgi)	Mehmed ođlu kara sakallı otuz beř yařında Ahmed (mim)	Karındařı kara sakallı otuz yařında Mustafa (mim)	Karındař ter bıyıklı yirmi yařında Ali (mim)
Abdal Koca İhtiyar	Boz Ali ođlu kara sakallı kırk yařında Ahmed	Çanak Ahmed İhtiyar	Ođlu kara sakallı yirmi altı yařında Mehmed (mim)	Saçlı Mehmed İhtiyar
Saçlı Mustafa İhtiyar	Akçaođlu ter sakallı yirmi yařında Nasuh (mim)	Karındařı on yedi yařında Hüseyin (mim) (mim)	Tahtacı Ali İhtiyar	Ođlu Hasan sabi (çizgi)
Ođlu Ahmed sabi (çizgi)	Emir Karaođlan kara sakallı otuz yařında Mehmed (mim)	Ođlu Mehmed sabi (çizgi)	Ođlu Mustafa sabi (çizgi)	Kara sakallı otuz beř yařında Hasan (mim)
Ođlu beř yařında Mehmed (çizgi)	Ođlu Hasan sabi (çizgi)	Ođlu sabi Ali (çizgi)	Aksakallı elli yařında Osman	Ođlu ter bıyıklı yirmi yařında Ahmed (mim)
Torunu Süleyman sabi (çizgi)	Karındařı Ali sabi (çizgi)	Kara sakallı yirmi beř yařında Can Mehmed	Kuzu Fakih İhtiyar	Ođlu Mehmed sabi (çizgi)
Usta ođlu kır sakallı elli yařında Mehmed	Ođlu altı yařında Mehmed (çizgi)	Ođlu Hüseyin sabi (çizgi)	Ođlu Mustafa sabi (çizgi)	Ođlu Musa sabi (çizgi)
Çorođlu kara sakallı kırk yařında Ali	Kara sakallı kırk bir yařında Ömer	Ođlu dokuz yařında Ali (çizgi)	Selçukođlu kara sakallı kırk yařında Mehmed	İlyas ođlu kara sakallı otuz beř yařında Mehmed (mim)
Ođlu yedi yařında Ali (çizgi)	Kazođlu kara sakallı kırk yařında Ali	Kocaođlu ter bıyıklı yirmi yařında Ali (mim)	Kır sakallı kırk yařında Kürşad	Ođlu altı yařında Mustafa (çizgi)
Darendeli Kır sakallı kırk beř yařında Âlil Osman	Ođlu dört yařında Mustafa (çizgi)	Lafçiođlu kara sakallı yirmi sekiz yařında Osman (mim)	Kara sakallı kırk yařında Gök Hacı	Ođlu Ali sabi (çizgi)
Çerkezođlu Kır sakallı elli yařında Süleyman	Karındařı kara sakallı otuz beř yařında Mustafa (mim)	Abbas ođlu kara sakallı otuz yařında Ali (mim)	Mehmed ođlu Kara Tırař yirmi beř yařında Ali (mim)	Karındařı kara bıyıklı yirmi iki yařında Mustafa (mim)(mim)

Söylemez ter bıyıklı yirmi yaşında Hasan (mim)	Tufanoğlu yirmi yaşında Halil (mim)	Feyyaz oğlu ter bıyıklı yirmi yaşında Ahmed (mim)	Nebi oğlu on beş yaşında Ahmed (çizgi)	Ahmed oğlu ter bıyıklı yirmi yaşında Ali (mim)(mim)
Abdullah oğlu kara bıyıklı yirmi beş yaşında Mustafa (mim)				

Yekün:136

KAZA-İ MEZKÛRDA DORAK KARYESİ

Çiftçibaşı Ahmed İhtiyar	Oğlu ter sakallı yirmi beş yaşında Abdülkerim (mim)	Torunu ter sakallı yirmi beş yaşında Süleyman (mim)(mim)	Torunu Mehmed sabi (çizgi)	Kara sakallı otuz yaşında Molla Mustafa (mim)
Karındaşı on beş yaşında Mehmed (mim)	Hacı Musa oğlu İhtiyar Mehmed	Oğlu kara sakallı kırk yaşında Mehmed	Oğlu kara sakallı otuz yaşında Mustafa (mim)	Hacı Musa oğlu kır sakallı elli yaşında Halil
Oğlu Musa sabi (çizgi)	Emmisi İbrahim İhtiyar	Oğlu on beş yaşında Ali (mim)	Karındaşı oğlu kara sakallı otuz yaşında Nebi (mim)	Karındaşı oğlu on sekiz yaşında Musa (mim)(mim)
Gececi oğlu kır sakallı elli beş yaşında Mustafa	Oğlu ter sakallı yirmi beş yaşında Halil (mim)	Dursun oğlu kara sakallı kırk beş yaşında Veli	Oğlu beş yaşında Veli (çizgi)	Oğlu Mehmed sabi (çizgi)
Emmisi on yaşında Ali (çizgi)	Karındaşı aksakallı elli yaşında Mahmud	Oğlu yedi yaşında Mehmed (çizgi)	Teymurci Fazıl İhtiyar	Oğlu on yaşında Mehmed (çizgi)
Keloğlan oğlu kara sakallı kırk yaşında Mehmed	Oğlu Hasan sabi (çizgi)	Karındaşı kara sakallı otuz yaşında Ahmed (mim)	Kapucı oğlu kara sakallı kırk yaşında Mustafa	Oğlu Ömer sabi (çizgi)
Kocaoğlu aksakallı elli yaşında Osman	Oğlu Ahmed sabi (çizgi)	Karındaşı Ahmed İhtiyar	Oğlu üç yaşında Ömer (çizgi)	Oğlu iki yaşında Ali (çizgi)
Emmisi kara sakallı otuz yaşında Mustafa (mim)	Oğlu bir yaşında Ali (çizgi)	Oğlu Mehmed sabi (çizgi)	Karındaşı oğlu altı yaşında Mustafa (çizgi)	Karındaşı dört yaşında Mehmed (çizgi)
Karındaşı bir yaşında Hüseyin (çizgi)	Dede Hoca İhtiyar	Korkud İlyas İhtiyar	Oğlu kara sakallı kırk beş yaşında Halil	Oğlu on yaşında Mehmed (çizgi)
Oğlu sekiz yaşında Ahmed (çizgi)	Oğlu altı yaşında Ali (çizgi)	Oğlu bir yaşında Mustafa (çizgi)	Oğlu İbrahim sabi (çizgi)	Karındaşı kara sakallı kırk yaşında Yusuf
Oğlu on yaşında Habib (çizgi)	Oğlu Ömer sabi (çizgi)	Hüseyin aksakallı elli yaşında Ahmed	Karındaşı oğlu yirmi yaşında Mustafa (mim)(mim)	Korkud oğlu kara sakallı otuz yaşında Mustafa (mim)
Oğlu Mehmed sabi (çizgi)	Karındaşı oğlu sekiz yaşında Ali (çizgi)	Fazıl oğlu aksakallı elli beş yaşında Süleyman	Oğlu on yaşında Ahmed	Oğlu Ali sabi

Karındaşı oğlu kır sakallı elli yaşında Kadir	Oğlu beş yaşında Veli (çizgi)	Ala kuzu İhtiyar	Oğlu beş yaşında Hasan (çizgi)	Teymurci kara sakallı otuz yaşında Hasan (mim)
Akasoğlu aksakallı elli yaşında Ahmed	Oğlu on beş yaşında Osman (mim)	Oğlu Mehmed sabi (çizgi)	Karındaşı kır sakallı elli yaşında Ali	Oğlu beş yaşında Halil (çizgi)
Karındaşı kara sakallı kırk yaşında Veli	Oğlu Mehmed sabi (çizgi)	Karındaşı kır sakallı kırk beş yaşında Habib	Oğlu Mustafa sabi (çizgi)	Kara sakallı otuz yaşında Hasan (mim)
Oğlu Mehmed sabi (çizgi)	Nebi oğlu İsmail İhtiyar	Oğlu altı yaşında Ömer (çizgi)	Karındaşı kara sakallı elli yaşında Kerim	Oğlu ter bıyıklı yirmi beş yaşında Nebi (mim)(mim)
Oğlu yedi yaşında Yusuf (çizgi)	Oğlu yirmi beş yaşında Nebi (mim)	Oğlu Ahmed sabi (çizgi)	Fakihoğlu kara sakallı otuz yaşında Ali (mim)	Karındaşı on yaşında Mustafa (çizgi)
Sarioğlu kara sakallı otuz yaşında Mehmed (mim)	Oğlu Ahmed sabi (çizgi)	Oğlu Durmuş sabi (çizgi)	Karındaşı kara sakallı yirmi beş yaşında Memiş (mim)	Oğlu dört yaşında Hasan (çizgi)
Ali oğlu kara sakallı kırk yaşında Ömer	Karındaşı kara sakallı otuz yaşında Mehmed (mim)	Oğlu beş yaşında Ali (çizgi)	Oğlu Hasan sabi (çizgi)	İlyas oğlu Mehmed İhtiyar
İsmail oğlu ter bıyıklı yirmi yaşında Mehmed (mim)	İmam kara sakallı otuz yaşında Ali (mim)	Oğlu on yaşında Mehmed (çizgi)	Kara sakallı kırk yaşında Abdullah	Oğlu sekiz yaşında Mehmed (çizgi)
Karındaşı oğlu on sekiz yaşında Mehmed (mim)	Topaloğlu Veli İhtiyar	Oğlu on beş yaşında İbrahim (mim)(mim)	Oğlu on yaşında Mahmud (çizgi)	Oğlu sekiz yaşında Mehmed (çizgi)
İsmail oğlu kır sakallı elli yaşında Mehmed	Oğlu on yaşında İsmail (çizgi)	Oğlu altı yaşında Mehmed (çizgi)	Gök Ali oğlu Veli İhtiyar	Oğlu sekiz yaşında Süleyman (çizgi)
Oğlu Bekir sabi (çizgi)	Oğlu Hasan sabi (çizgi)	Karındaşı kara sakallı kırk yaşında Hüseyin	Oğlu Ali sabi (çizgi)	Karındaşı kara sakallı otuz beş yaşında Ömer (mim)
Oğlu Ali sabi (çizgi)	Karındaşı kara sakallı otuz yaşında Hasan (mim)	Oğlu dört yaşında Ali (çizgi)	Oğlu Mehmed sabi (çizgi)	Karındaşı oğlu on yaşında Ahmed (çizgi)
Hüseyin Ali oğlu Veli İhtiyar	Oğlu sekiz yaşında Ahmed (çizgi)	On sekiz yaşında Osman (mim)(mim)	Hacı Ahmed İhtiyar	Kara sakallı kırk yaşında Ahmed
Oğlu Hasan sabi (çizgi)	Karındaşı kara sakallı otuz yaşında Süleyman (mim)	Oğlu İbrahim sabi (çizgi)	Oğlu iki yaşında Ali (çizgi)	Karındaşı ter bıyıklı yirmi yaşında Veli (mim)
İmam kara sakallı kırk yaşında Hacı Hüseyin	Oğlu Mehmed sabi (çizgi)	Hacı Ömer oğlu Mehmed İhtiyar	Oğulluğu beş yaşında Ali (çizgi)	Karındaşı (?) Sabi (çizgi)

Karındaşı kara sakallı otuz yaşında Ahmed (mim)	Çolakoğlu Halil İhtiyar	Hacı Bekir oğlu Mehmed İhtiyar	Karındaşı kara sakallı otuz yaşında İsmail (mim)	Karındaşı kır sakallı kırk beş yaşında Bekir
Oğlu altı yaşında Hüseyin (çizgi)	Kara Veli İhtiyar	Oğlu ter bıyıklı yirmi yaşında Ali (mim)	Daban Yusuf İhtiyar	Karındaşı kara sakallı kırk yaşında Mustafa
Oğlu sekiz yaşında Mehmed (çizgi)	Kara sakallı kırk yaşında Mehmed	Oğlu Mehmed sabi (çizgi)	Oğlu Musa sabi (çizgi)	Çolakoğlu Halil İhtiyar
Oğlu kara sakallı yirmi sekiz yaşında Hüseyin (mim)	Oğlu kara bıyıklı yirmi dört yaşında Mehmed (mim)(mim)	Oğlu dört yaşında Ali (çizgi)	Çolak Ahmed İhtiyar	Oğlu kara sakallı otuz yaşında Mehmed (mim)
Salih Hoca İhtiyar	Oğlu on yaşında Hüseyin (çizgi)	Sarı Mehmed İhtiyar	Oğlu yirmi yaşında Receb (mim)	Kelten Ali İhtiyar
Hüseyin Ömer oğlu Hasan otuz yaşında (mim)	Arap Hacıoğlu yirmi yaşında Mustafa (mim)	Ali oğlu on yaşında Hüseyin (çizgi)	Karamanlıoğlu kara sakallı yirmi yaşında Ahmed (mim)	Oğlu Ali sabi (çizgi)
Kara Yusuf oğlu İhtiyar	Gök Mahmud İhtiyar	Oğlu kara sakallı otuz yaşında Ali (mim)	Karındaşı Ahmed İhtiyar	Oğlu ter bıyıklı yirmi yaşında Mustafa (mim)(mim)
Karındaşı kır sakallı kırk yaşında Mustafa	Oğlu Ali sabi (çizgi)	Emmisi Mustafa İhtiyar	Oğlu kara sakallı otuz yaşında Ahmed (mim)	Karındaşı otuz yaşında Hasan (mim)
Kara bıyıklı yirmi beş yaşında Mehmed (mim)	Karındaşı on altı yaşında Ali (mim)(mim)	Karındaşı kara sakallı otuz yaşında Mehmed (mim)	Oğlu sekiz yaşında Hasan (çizgi)	Oğlu altı yaşında Hüseyin (çizgi)
Oğlu dört yaşında Ahmed (çizgi)	Oğlu Ali sabi (çizgi)	Kara sakallı kırk beş yaşında Mahmud	Karındaşı otuz iki yaşında Süleyman (mim)	Karındaşı Gök Ali İhtiyar
Oğlu sekiz yaşında Mehmed (çizgi)	Oğlu beş yaşında Ahmed (çizgi)	Oğlu on sekiz yaşında Musa (mim)	Oğlu altı yaşında Halil (çizgi)	Oğlu dört yaşında Ahmed (çizgi)
Oğlu Ali sabi (çizgi)	Sarı Ali oğlu Mahmud İhtiyar	Oğlu kara sakallı otuz yaşında Mustafa (mim)	Oğlu ter bıyıklı yirmi yaşında Mehmed (mim)(mim)	Oğlu altı yaşında Ali (çizgi)
Karındaşı kır sakallı elli dört yaşında Dede	Oğlu on yaşında Musa (çizgi)	Karındaşı kara sakallı otuz beş yaşında Ahmed (mim)	Ter sakallı yirmi beş yaşında Molla Ali (mim)	Recep oğlu İbili İhtiyar
Kır sakallı elli yaşında Süleyman	Oğlu on beş yaşında Hasan (mim)	Oğlu dokuz yaşında Hüseyin (çizgi)	İbişzade Kır sakallı elli yaşında Mehmed	Oğulluğu kara sakallı kırk beş yaşında Musa
Oğlu on iki yaşında Musa (mim)	Oğlu dokuz yaşında Ali (çizgi)	Tahtacı kara sakallı kırk beş yaşında Mustafa	Oğlu Ali sabi (çizgi)	Oğlu Ahmed sabi (çizgi)
Tahtacı Küçük İhtiyar	Ameloğlu on iki yaşında Mehmed (mim)(mim)			

KAZA-İ MEZKÛRDA KARYE-İ ÇANDIRLI

Çiftçibaşı kara sakallı kırk yaşında Ahmed	Oğlu on yaşında İsa (çizgi)	Oğlu sekiz yaşında Mehmed (çizgi)	Oğlu Mehmed sabi (çizgi)	Karaoğlan oğlu Mehmed İhtiyar
Oğlu kara sakallı otuz yaşında Mehmed (mim)	Oğlu yirmi yaşında ter bıyıklı Ahmed (mim)(mim)	Torunu Mustafa sabi (çizgi)	Karındaşı Süleyman sabi (çizgi)	Kocaoğlu Mehmed İhtiyar
Oğlu ter bıyıklı yirmi yaşında Ahmed (mim)	Oğlu on yaşında Mehmed (çizgi)	Durmuş oğlu kara sakallı kırk yaşında Ahmed	Oğulluğu kara bıyıklı yirmi yaşında Halil (mim)(mim)	Karındaşı kara bıyıklı otuz yaşında Mehmed (mim)(mim)
Hüseyin oğlu Mustafa İhtiyar	Oğlu on yaşında Mehmed (çizgi)	Oğlu Hasan sabi (çizgi)	Yeşil Ahmed İhtiyar	Hüseyin oğlu kara bıyıklı otuz yaşında Mehmed (mim)
Karındaşı ter bıyıklı yirmi yaşında Ali (mim)	Karındaşı on yaşında Ahmed (çizgi)	Karındaşı Hüseyin sabi (çizgi)	Halil oğlu kır sakallı elli yaşında Mehmed	Karındaşı kara sakallı otuz yaşında Ahmed (mim)
Karındaşı oğlu beş yaşında Halil (çizgi)	Karındaşı Hasan sabi (çizgi)	Yusuf oğlu kara sakallı otuz yaşında Hamza (mim)	Ömer oğlu kara sakallı otuz yaşında İsmail (mim)	Karındaşı kara sakallı kırk yaşında Mehmed
Oğlu sekiz yaşında Halil (çizgi)	Oğlu beş yaşında Ömer (çizgi)	Oğlu Mehmed sabi (çizgi)	Çandır Hacıoğlu kara sakallı otuz yaşında İbrahim (mim)	İnce oğlu ter bıyıklı yirmi yaşında Durmuş (mim)
Oğlu Halil sabi (çizgi)	İmam Mahmud Efendi İhtiyar	Oğlu ter bıyıklı yirmi beş yaşında Ahmed (mim)(mim)	Damadı oğlu kara sakallı otuz yaşında Süleyman (mim)	Oğlu beş yaşında Musa (çizgi)
İmam Mustafa Efendi İhtiyar	Oğlu kara sakallı kırk yaşında İbrahim	Karındaşı kara sakallı otuz yaşında Musa (mim)	Karındaşı on beş yaşında Dede (mim)	Karındaşı on yaşında Ahmed (çizgi)
İbrahim oğlu altı yaşında Mehmed	Karındaşı dört yaşında Ali (çizgi)	Karındaşı üç yaşında Mehmed (çizgi)	Bozkarlı kara sakallı otuz beş yaşında Mehmed (mim)	Oğlu üç yaşında Durmuş (çizgi)

Yekûn:50

KAZA-İ MEZKÛRDA SUCULAR KARYESİ

Ali oğlu kara sakallı otuz yaşında Mustafa (mim)	Kara sakallı otuz yaşında Mehmed (mim)	İsmail oğlu kara sakallı kırk yaşında Veli	Mustafa oğlu kara sakallı otuz yaşında Mehmed (mim)	Hasan oğlu ter bıyıklı yirmi üç yaşında Ali (mim)
Kara sakallı elli yaşında Mustafa	Ali oğlu on iki yaşında Ali (mim)(mim)			

Yekûn: 7

KAZA-İ MEZKÛRDA DEDELER KARYESİ

Kürd Ali İhtiyar	Oğlu kara sakallı kırk yaşında Hasan	Oğlu altı yaşında Ahmed (çizgi)	Karındaşı Mustafa İhtiyar	Süleyman oğlu kara sakallı kırk yaşında Abdi
Memiş oğlu kara sakallı otuz yaşında Ömer (mim)	Karındaşı sekiz yaşında Dede (çizgi)	Karındaşı Ali sabi (çizgi)	Karındaşı kara sakallı otuz yaşında Mustafa (mim)	Oğlu beş yaşında Abdullah (çizgi)
Kara sakallı yirmi beş yaşında Osman (mim)	Kara sakallı otuz yaşında Mehmed (mim)	Karındaşı kara sakallı yirmi yaşında Mustafa (mim)	Karındaşı şâbb-1 emred on beş yaşında Bayram (mim)	Karındaşı sekiz yaşında İbrahim (çizgi)
Karındaşı Hasan sabi (çizgi)	Kara sakallı otuz yaşında Mehmed (mim)	Oğlu dört yaşında Halil (çizgi)	Oğlu Mehmed sabi (çizgi)	Karındaşı ter bıyıklı yirmi yaşında Ahmed (mim)
Oğlu üç yaşında Abdullah (mim) (yanlış konulmuş olabilir)	Karındaşı şâbb-1 emred on beş yaşında Ali (mim)	Hasan oğlu ter bıyıklı yirmi yaşında Hasan (mim)	Oğlu Yusuf sabi (çizgi)	Oğlu Mustafa sabi (çizgi)
Kara sakallı kırk yaşında İman Molla Ali	Oğlu Ali sabi (çizgi)	Oğulluğu ter sakallı yirmi yaşında Hüseyin (mim)(mim)	Oğlu Mehmed sabi (çizgi)	Ali oğlu kara sakallı otuz yaşında Mustafa (mim)
Oğlu Ali sabi (çizgi)	Kara sakallı kırk yaşında Mehmed	Oğlu Mahmud sabi (çizgi)	Oğlu Hasan sabi (çizgi)	İbrahim oğlu ter bıyıklı yirmi yaşında Mehmed (mim)(mim)

Yekûn:3

KAZA-İ MEZKÛRDA MUSALI KARYESİ

Kara sakallı kırk yaşında Kethüda Resul	Oğlu sekiz yaşında Halil (çizgi)	Oğlu Mehmed sabi (çizgi)	Hacı Osman oğlu kara sakallı kırk yaşında Hamza	Oğlu Mehmed sabi (çizgi)
Kır sakallı elli yaşında Mehmed	Oğlu beş yaşında Halil (çizgi)	Karındaşı kara sakallı otuz yaşında Yusuf (mim)	Kara sakallı otuz beş yaşında Mustafa (mim)	Oğlu on iki yaşında Mehmed (mim)
Kara Halil oğlu kır sakallı elli yaşında Halil	Bekir oğlu kara sakallı yirmi sekiz yaşında Mustafa (mim)	Mustafa İhtiyar	Karındaşı kır sakallı elli yaşında İbrahim	Kara sakallı otuz yaşında Hüseyin (mim)
Oğlu beş yaşında Ali (çizgi)	Ter bıyıklı yirmi yaşında Hasan (mim)	Arapoğlu kır sakallı elli yaşında Mehmed	Kocaoğlu Yusuf İhtiyar	Oğlu kara sakallı otuz yaşında Hüseyin (mim)
Oğlu Ter bıyıklı yirmi beş yaşında Mustafa (mim)(mim)	Oğlu beş yaşında Abdullah (çizgi)	Oğlu Süleyman sabi (çizgi)	Ali oğlu Ahmed İhtiyar	Oğlu kara sakallı otuz yaşında Mehmed (mim)
Oğlu Yusuf sabi (çizgi)	Karındaşı oğlu Hasan sabi (çizgi)	Kara sakallı yirmi beş yaşında Durmuş (mim)	Mehmed Halil oğlu on sekiz yaşında Ali (mim)	Molla Hasan İhtiyar

Ođlu ter bıyıklı yirmi yařında Mustafa (mim)(mim)	Ođlu kara sakallı yirmi üç yařında Ömer (mim)	Dařınođlu Mehmed İhtiyar	Karındařı ođlu kara sakallı otuz sekiz yařında Ahmed (mim)	Ođlu Mehmed sabi (çizgi)
Karındařı ođlu on yařında İbrahim (çizgi)	Hacıođlu kara sakallı otuz beř yařında Hasan	Ođlu Mehmed sabi (çizgi)	Nebi İhtiyar	Ođlu kara sakallı otuz beř yařında Mustafa
Molla Ali ođlu kara sakallı kırk iki yařında Hüseyin (çizgi)	Ođlu Mehmed sabi (çizgi)	Kara Fakihođlu Ahmed İhtiyar	Ođlu kara sakallı otuz yařında Namık	Ođlu on yařında Mehmed (çizgi)
Ođlu sekiz yařında Bekir (çizgi)	Emmisi Köseç yirmi beř yařında Mustafa (mim)	Hopalıođlu İbrahim İhtiyar	Ođlu Mehmed sabi (çizgi)	Osman ođlu kara sakallı kırk yařında Mustafa
Ođlu beř yařında Mustafa (çizgi)	Kara sakallı kırk yařında Mehmed	Ođlu on yařında Ali (çizgi)	Ođlu on altı yařında Ahmed (mim)	Hasan ođlu kara sakallı otuz yařında İbrahim (mim)
Karındařı on beř yařında Ahmed (mim)	Tartar ođlu kır sakallı elli yařında Mehmed	Ođlu on beř yařında İdris (mim)	Hasan ođlu altı yařında Mehmed (çizgi)	Ali ođlu Mehmed İhtiyar
Ođulluđu beř yařında řaban (çizgi)	Ođlu on bir yařında Mehmed (mim)	Sandal ođlu kara sakallı otuz yařında İbrahim (mim)	Ođlu Ahmed sabi (çizgi)	Ođlu Durmuş sabi (çizgi)
Hasan ođlu Mehmed İhtiyar	Ođlu Hasan sabi (çizgi)	Karındařı kır sakallı elli yařında Ahmed	Ođlu beř yařında Ahmed (çizgi)	Ođlu Mehmed sabi (çizgi)
Çolakođlu kara sakallı kırk yařında Mehmed	Karındařı kara sakallı otuz yařında Abdi (mim)	Karındařı on beř yařında Mustafa (mim)(mim)	Fukara ođlu kara sakallı kırk yařında Mustafa	Ođlu Ahmed sabi (çizgi)
Ođulluđu on beř yařında Abdullah (mim)	Hacı Veli ođlu kır sakallı elli yařında Hasan	Ođlu on sekiz yařında Ali (mim)	Ođlu sekiz yařında Veli (çizgi)	Kel Hasan ođlu Mehmed İhtiyar
Ođlu kara sakallı otuz yařında Süleyman (mim)	Ođlu Hasan sabi (çizgi)	Çulođlu kara sakallı otuz beř yařında Musa (mim)	Karındařı kara sakallı otuz yařında Süleyman (mim)	Karındařı kara sakallı yirmi yařında Mehmed (mim)
Mustafa ođlu on sekiz yařında Ali (mim)	Karındařı ođlu kara sakallı otuz yařında Mahmud (mim)	Ođulluđu kara sakallı otuz yařında Osman (mim)	Ođlu Mehmed sabi (çizgi)	Kerim ođlu İlyas İhtiyar
Karındařı ođlu kara sakallı otuz beř yařında kerim (mim)	Koca Osman İhtiyar	Ođlu yirmi yařında Mehmed (mim)	Ođlu on altı yařında Süleyman (mim)	Ođlu on iki yařında Abdülhalim (mim)(mim)
Ođlu sekiz yařında Ali (çizgi)	Sofuođlu Mehmed İhtiyar	Karındařı kara sakallı kırk sekiz yařında Ahmed	Mehmed ođlu beř yařında Mehmed (çizgi)	Karındařı Ömer sabi (çizgi)

İmamoğlu kara sakallı kırk yaşında Osman	Karındaşı kara sakallı yirmi dokuz yaşında Halil (mim)	Köseç Halil oğlu kara sakallı kırk yaşında Halil	Karındaşı on altı yaşında Mehmed (mim)	Küçük oğlu kara sakallı kırk yaşında Ali
Oğlu Ömer sabi (çizgi)	Oğlu Mehmed Sabi (çizgi)	Karındaşı kara sakallı otuz yaşında Ahmed (mim)	Oğlu Mustafa sabi (çizgi)	Musa oğlu kara bıyıklı otuz yaşında Mustafa (mim)
Karındaşı üç yaşında Süleyman (çizgi)	Karındaşı on yaşında Hasan (çizgi)	Ömer oğlu kara sakallı kırk yaşında Bekir	Hacı Hüseyin oğlu kara sakallı otuz yaşında Hüseyin (mim)	Oğlu beş yaşında Mehmed (çizgi)
Oğlu Abdurrahman sabi (çizgi)	Oğlu Hasan sabi	Karındaşı kara sakallı yirmi dokuz yaşında Mustafa (mim)	Fukara oğlu on yedi yaşında Ali (mim)	Hacı Hasan oğlu kara sakallı kırk yaşında Ali
Hasan Ahmed oğlu kara sakallı otuz yaşında Halil (mim)	Kud Ali oğlu kır sakallı kırk beş yaşında Kerim	Karındaşı oğlu kara sakallı yirmi iki yaşında Ali (mim)	Hafız İhtiyar	Oğlu on sekiz yaşında Ali (mim)
Arapoğlu Mehmed İhtiyar	Oğlu on beş yaşında Mustafa (mim)	Abdurrahman oğlu kara sakallı otuz yaşında Mustafa (mim)	Eyyüp oğlu kır sakallı otuz yaşında Hasan (mim)	Durmuş oğlu kara sakallı yirmi sekiz yaşında Ali (mim)
Oğlu Veli sabi (çizgi)	Kınalıoğlu kara sakallı kırk yaşında Hüseyin	Karındaşı on bir yaşında Mustafa (mim)	Karındaşı sekiz yaşında Mehmed (mim)	Karındaşı dört yaşında Hüseyin (çizgi)
Karındaşı beş yaşında Ali (çizgi)	Binhan oğlu kara sakallı otuz yaşında Mehmed (mim)	Karındaşı oğlu kara sakallı yirmi sekiz yaşında Hüseyin (mim)	Karındaşı ter bıyıklı yirmi yaşında Halil (mim)	Oğlu Mehmed sabi (çizgi)
Köseç Mehmed oğlu kara sakallı otuz yaşında Ahmed (mim)	Oğlu yedi yaşında Mehmed (çizgi)	Fakihoğlu Mehmed İhtiyar	Raşid oğlu Resul İhtiyar	Kumral sakallı otuz yaşında Mehmed (mim)
Karındaşı kara sakallı yirmi beş yaşında İbrahim (mim)	Arap kır sakallı elli yaşında Mahmud	Oğlu altı yaşında Ali (çizgi)	Karındaşı yirmi sekiz yaşında Mustafa (mim)	Oğlu on yaşında Ali (çizgi)
Kara sakallı otuz yaşında (isim unutulmuş) (mim)	Feyzullah oğlu Âlil İlyas	Oğlu Feyzullah sabi (çizgi)	Oğlu Mehmed sabi (mim)	Kara sakallı otuz yaşında Süleyman (mim)
Oğulluğu altı yaşında Süleyman (çizgi)	Kocaoğlu Mehmed İhtiyar	Oğlu beş yaşında Veli (çizgi)	Karındaşı kara sakallı kırk yaşında Mustafa	Karındaşı kara sakallı otuz yaşında Numan (mim)
Hayta kır sakallı elli yaşında Mehmed	Oğulluğu yirmi yaşında İbrahim (mim)(mim)	Kara bıyıklı yirmi beş yaşında İbrahim (mim)	Kara bıyıklı yirmi yaşında Ali (mim)(mim)	Koca Ali oğlu Hasan İhtiyar

Ođlu kara sakallı otuz yaşında Merdan	Ođlu kara bıyıklı yirmi sekiz yaşında Ali (mim)	Ođlu yirmi yaşında Ahmed (mim)	Torunu Hasan sabi (çizgi)	Ter sakallı yirmi dört yaşında Mehmed (mim)
Karındaşı yirmi yaşında Mustafa (mim)	Karındaşı sekiz yaşında Hasan (çizgi)	Hasan İhtiyar	Karındaşı ođlu yirmi yaşında Ahmed (mim)	Kurd İsa İhtiyar
Halil ođlu kara sakallı kırk yaşında Mustafa	Kızıl sakallı otuz yaşında Mustafa			

Yekûn:177

KAZA-İ MEZKÛRDA ÇAPAR KARYESİ

Kır sakallı elli yaşında Muhtar Ahmed	Ođlu beş yaşında Ahmed (çizgi)	Kara sakallı otuz yaşında İman Molla Ahmed (mim)	Ođlu beş yaşında Ahmed (çizgi)	Ođlu İbrahim sabi (çizgi)
Kara sakallı kırk yaşında Mehmed	Mehmed ođlu Hasan İhtiyar	Ođlu kara sakallı kırk yaşında Ahmed	Ođlu Mehmed sabi (çizgi)	Mustafa ođlu kara sakallı otuz yaşında Abdullah (mim)
Ođlu on beş yaşında Mustafa (mim)	Torunu Mehmed sabi (çizgi)	Ođlu Ahmed sabi (çizgi)	Ođlu İbrahim sabi (çizgi)	Osman ođlu beş yaşında Ahmed (çizgi)
Ter bıyıklı yirmi yaşında Ahmed (mim)	Karındaşı on beş yaşında Mazur Mehmed (mim)	Ođlu Ali beş yaşında Mehmed (çizgi)	Karındaşı Ali sabi (çizgi)	Yusuf ođlu aksakallı elli yaşında Yusuf
Abdullah ođlu kır sakallı kırk beş yaşında Hasan	Ođlu Ali sabi (çizgi)	Karındaşı kara sakallı kırk yaşında Mehmed	Ođlu Mehmed sabi (çizgi)	İlyas ođlu kara sakallı kırk yaşında Halil
Ođlu Mehmed sabi (çizgi)	Mehmed ođlu on sekiz yaşında Hızır (mim)(mim)	Karındaşı yirmi sekiz yaşında Mehmed (mim)	Veli ođlu kır sakallı elli yaşında Mustafa	Mehmed ođlu ter bıyıklı yirmi yaşında Mehmed (mim)(mim)
Veli ođlu kara bıyıklı otuz yaşında Ali (mim)				

Yekûn:31

KAZA-İ MEZKÛRDA DEĞİRBANDERESİ

Veli ođlu Mehmed İhtiyar	Yunus ođlu kara sakallı otuz yaşında İbrahim (mim)	Ođlu Ali sabi (çizgi)	Halil ođlu kara sakallı otuz yaşında Fakih (mim)	Karındaşı on beş yaşında Mehmed (mim)
Ali Bey İhtiyar	Mehmed ođlu kara sakallı otuz yaşında Mehmed (mim)	Karındaşı ter bıyıklı yirmi yaşında Ahmed (mim)	Ahmed ođlu kara sakallı otuz yaşında Ali (mim)	Ođlu Mustafa sabi (çizgi)
Karındaşı köse sakallı yirmi sekiz yaşında Mehmed (mim)	Ođlu Ahmed sabi (çizgi)	Köse sakallı otuz yaşında Hasan (mim)	Kumral sakallı kırk yaşında Topalođlan	Ođlu Mustafa sabi (çizgi)

Ođlu sekiz yařında Mehmed (çizgi)	Osman ođlu kara sakallı otuz bir yařında Mustafa (mim)	Karındařı on yedi yařında Mehmed (mim)(mim)	Kara Fazlı İhtiyar	Ođlu kara bıyıklı otuz yařında Mustafa (mim)
Ođlu Ali sabi (çizgi)	Delgi Mustafa İhtiyar	Ođlu köseç sakallı yirmi iki yařında Osman (mim)	Torunu Dede sabi (çizgi)	Karındařı ođlu köseç sakallı otuz yařında Mehmed (mim)
Ođlu on iki yařında Ali (mim)	Ođlu beř yařında Bekir (çizgi)	Ođlu Hasan sabi (çizgi)	Karındařı ter bıyıklı yirmi yařında Osman (mim)(mim)	Kara sakallı kırk beř yařında Yusuf
Ođlu Ali sabi (çizgi)	Memiř ođlu kara sakallı otuz beř yařında Hüseyin (mim)	Karındařı köseç sakallı yirmi sekiz yařında Hasan (mim)	Karındařı on iki yařında Kocaođlan (mim)(mim)	

Yekûn:34

AŐAİR-İ KARAHACILI

Kara sakallı kırk yařında Mehmed	Karındařı kır sakallı elli yařında Süleyman	Ođlu kara sakallı yirmi beř yařında İbrahim (mim)(mim)	Ođlu on yařında Hüseyin (mim)	Ođlu yedi yařında Mehmed (çizgi)
Ođlu beř yařında Memiř (çizgi)	Kır sakallı elli bir yařında Çolak Ali	Ođlu kara bıyıklı yirmi beř yařında Süleyman (mim)	Ođlu on beř yařında İbrahim (mim)	Ođlu on yařında Mehmed (çizgi)
Ođlu sekiz yařında Dede (çizgi)	Ođlu Ali sabi (çizgi)	Karındařı ođlu sekiz yařında Osman (çizgi)	Karındařı altı yařında Süleyman (çizgi)	Karındařı dört yařında Ahmed (çizgi)
Nazlı ođlu kara sakallı otuz beř yařında Mehmed (mim)	Ođlu beř yařında Ali (çizgi)	Ođlu Mehmed sabi (çizgi)	Ođlu Ahmed sabi (çizgi)	Karındařı kara sakallı kırk yařında Ahmed
Karındařı on sekiz yařında Abdulkazım (mim)	Karındařı kara sakallı yirmi beř yařında Ahmed (mim)(mim)	Yine karındařı kara sakallı kırk beř yařında Hüseyin	Ođlu ter bıyıklı yirmi yařında Mehmed (mim)	Ođlu on sekiz yařında İbrahim (mim)
Ođlu beř yařında Ahmed (çizgi)	Ođlu Abdulkazım sabi (çizgi)	Yine Nazlı ođlu Mehmed İhtiyar	Ođlu kara sakalı otuz bir yařında Mehmed (mim)	Ođlu kara bıyıklı yirmi bir yařında Hüseyin (mim)(mim)
Ođlu ter bıyıklı yirmi yařında Abdulkazım (mim)	Karındařı kır sakallı kırk yařında Ahmed	Ođlu on yedi yařında Mehmed (mim)	Kara Mustafa İhtiyar	Ođlu kara bıyıklı otuz yařında Mehmed (mim)
Ođlu kara bıyıklı yirmi beř yařında Ali (mim)	Ođlu kara bıyıklı yirmi dört yařında Süleyman (mim)	Teymur Mustafa İhtiyar	Ođlu kara sakalı otuz yařında Hasan (mim)	Ođlu Ali sabi (çizgi)
Ođlu kara bıyıklı yirmi sekiz yařında Ali (mim)	Ođlu kara bıyıklı yirmi beř yařında Süleyman (mim)	Kulaođlu kara sakallı otuz yařında Mehmed (mim)	Ođlu beř yařında Ali (çizgi)	Karındařı sekiz yařında Hasan (çizgi)

Kara sakallı otuz yaşında Ali (mim)	Oğlu Süleyman sabi (çizgi)	Karındaşı otuz yaşında Ömer (mim)	Karındaşı ter bıyıklı yirmi yaşında Mehmed (mim)	Kara sakallı kırk beş yaşında Halil
Oğlu ter bıyıklı yirmi yaşında Ali (mim)	Oğlu Halil sabi (çizgi)	Kır sakallı kırk beş yaşında Süleyman	Oğlu yirmi beş yaşında Mustafa (mim)	Oğlu on yaşında Yusuf (mim)
Oğlu beş yaşında Halil (çizgi)	Oğlu Ali sabi (çizgi)	Kara sakallı otuz yaşında Kızıl Oğlan (mim)	Oğlu Halil sabi (çizgi)	Kara bıyıklı yirmi beş yaşında Ali (mim)
Karındaşı on yaşında Hasan (çizgi)	Kara sakallı otuz yaşında Mehmed (mim)	Oğlu sekiz yaşında Abdullah (çizgi)	Oğlu beş yaşında Mehmed (çizgi)	Karındaşı kara sakallı otuz yaşında Hasan
Oğlu üç yaşında Ahmed	Karındaşı kara bıyıklı yirmi beş yaşında Süleyman (mim)	Süleyman İhtiyar	Oğlu kara bıyıklı otuz yaşında Ali (mim)	Oğlu yirmi yaşında Ahmed (mim)
Oğlu ter bıyıklı yirmi yaşında Veli (mim)	Hasan oğlu kara sakallı kırk yaşında Ahmed	Oğlu on beş yaşında Ahmed	Oğlu sekiz yaşında Mehmed (çizgi)	İsa Bey İhtiyar
Esmer Hasan İhtiyar	Oğlu yirmi beş yaşında Hüseyin (mim)	Oğlu İbrahim sabi (çizgi)	Oğlu Mehmed sabi (çizgi)	Karındaşı Hasan İhtiyar
Hasan oğlu kara sakallı otuz bir yaşında Mehmed (mim)	Karındaşı kara bıyıklı yirmi yaşında Mahmud (mim)	Karındaşı on sekiz yaşında Veli (mim)	Esmer kır sakallı kırk beş yaşında Hasan	Oğlu yirmi sekiz yaşında İsmail (mim)
Oğlu yirmi yaşında Musa (mim)	Oğlu on iki yaşında Hüseyin (mim)	Kara sakallı kırk beş yaşında İbrahim	Oğlu sekiz yaşında Dede (çizgi)	Oğlu Memiş sabi (çizgi)
Kocaoğlu ter sakallı yirmi yaşında Ali (mim)	Karındaşı kara otuz yaşında Hasan (mim)	Karındaşı yirmi yaşında Kocaoğlan (mim)	Hak sarı sakallı yirmi yaşında Hasan (mim)	İsmail oğlu yirmi beş yaşında Süleyman (mim)
Esmer oğlu Mehmed İhtiyar	Oğlu kara sakallı otuz yaşında Mustafa (mim)	Oğlu on yaşında Yusuf (çizgi)	Aluş kır sakallı elli yaşında Ahmed	Oğlu yirmi yaşında Süleyman (mim)(mim)
Oğlu on beş yaşında İbrahim (mim)(mim)	Oğlu on yaşında Mehmed (çizgi)	Çerkezoğlu kara sakallı otuz beş yaşında İbrahim (mim)		

Yekûn:103

KAZA-İ MEZKÛR KARYE-İ CEBEL

Çiftçibaşı Veli oğlu kır sakallı elli beş yaşında Ahmed	Oğlu ter bıyıklı yirmi yaşında Mehmed (mim)	Oğlu on beş yaşında Hüseyin (mim)(mim)	Oğlu on yaşında Veli (çizgi)	Oğlu Mustafa sabi (çizgi)
Karındaşı kara sakallı kırk beş yaşında Mehmed	Oğlu on yaşında Mehmed (çizgi)	Oğlu dört yaşında Ali (çizgi)	Oğlu Veli sabi (çizgi)	Kır sakallı kırk bir yaşında Hızır

Mahmud oğlu kara sakalı otuz yaşında Süleyman (mim)	Karındaşı on beş yaşında İbrahim (mim)	Mustafa oğlu otuz yaşında Ömer (mim)	Karındaşı on beş yaşında Mustafa (mim)	İsmail oğlu Mehmed İhtiyar
Kara sakalı otuz beş yaşında Mustafa (mim)	Ter bıyıklı yirmi beş yaşında Ahmed (mim)	Üç yaşında Ali (çizgi)	İsmail oğlu kara sakalı kırk yaşında Osman	Oğlu sekiz yaşında Mehmed (çizgi)
Oğlu beş yaşında Ömer (çizgi)	Ali oğlu on beş yaşında İsmail (mim)	Karındaşı beş yaşında Mustafa (çizgi)	Ali oğlu Mehmed İhtiyar	Közcü oğlu Mehmed İhtiyar
Oğlu kara sakallı otuz beş yaşında Süleyman (mim)	Oğlu kara sakallı otuz yaşında Yusuf (mim)	Oğlu on yaşında Ahmed (çizgi)	Oğlu altı yaşında Mehmed (çizgi)	Oğlu beş yaşında Ali (çizgi)
Oğlu Veli sabi (çizgi)	Kara sakallı kırk yaşında Ali	Oğlu kara bıyıklı yirmi beş yaşında Ahmed (mim)	Oğlu üç yaşında Süleyman (çizgi)	Oğlu Mehmed sabi (çizgi)
Arap kır sakallı kırk beş yaşında Ahmed	Aksakallı elli beş yaşında Ahmed	Karındaşı Şaban İhtiyar	Oğlu kara sakallı otuz yaşında Mehmed (mim)	Oğlu ter bıyıklı yirmi yaşında Mehmed (mim)(mim)
Musa oğlu Mehmed İhtiyar	Oğlu ter bıyıklı yirmi yaşında Mustafa (mim)	Oğlu on yaşında Musa (çizgi)	İsmail oğlu kır sakallı elli yaşında Mustafa	Oğlu Mehmed sabi (çizgi)
Abdurrahman oğlu kır sakallı elli yaşında Ali	Oğlu kara sakallı otuz yaşında Mustafa (mim)	Kır sakallı kırk beş yaşında Osman	Oğlu on beş yaşında Mehmed (mim)(mim)	Çavuşoğlu İsa İhtiyar
Kocaoğlu kır sakallı kırk yaşında Ahmed	Oğlu beş yaşında Mustafa (çizgi)	Oğlu Mehmed sabi (çizgi)	Mehmed oğlu kara sakallı otuz yaşında Mehmed (mim)	Musa oğlu kır sakallı kırk yaşında Ali
Oğlu beş yaşında Mehmed (çizgi)	Mustafa oğlu kara sakallı otuz yaşında Ahmed (mim)	Oğlu on sekiz yaşında Mehmed (mim)(mim)	Kara Ali oğlu Musa İhtiyar	Oğlu kara sakallı kırk yaşında Ömer
Oğlu beş yaşında Mehmed (çizgi)	Oğlu üç yaşında Mustafa (çizgi)	Fazıl oğlu kır sakallı elli yaşında Ali	Oğlu yirmi yaşında Veli (mim)	Oğlu sekiz yaşında Ali (çizgi)
Oğlu yedi yaşında Fazıl (çizgi)	Fazıl oğlu kara sakallı kırk yaşında İsmail	Oğlu on yaşında Yusuf (çizgi)	Oğlu Fazıl sabi (çizgi)	Musa oğlu on beş yaşında Ömer (mim)
İsmail oğlu kır sakallı kırk beş yaşında İsmail	Oğlu on iki yaşında Mehmed (mim)	Yunus oğlu yirmi yaşında Halil (mim)	Yunus oğlu Ahmed İhtiyar	Oğlu yirmi yaşında İbrahim (mim)(mim)
Akar Ahmed oğlu kara sakallı otuz yaşında Mustafa	Aksakallı elli yaşında Mehmed	Oğlu yirmi yaşında Ahmed (mim)	Oğlu üç yaşında Ali (çizgi)	Dede oğlu Ahmed İhtiyar
Oğlu kara sakallı otuz yaşında Ahmed (mim)	Oğlu beş yaşında Osman (çizgi)	Oğlu Ali sabi (çizgi)	Ramazan İhtiyar	Oğlu yirmi beş yaşında Mehmed (mim)
Oğlu on beş yaşında Ali (mim)	Oğlu on dokuz yaşında Halil (mim)	Oğlu on yaşında Mustafa (çizgi)	Oğlu Musa sabi (çizgi)	Gök Mustafa oğlu kara sakallı kırk yaşında Ahmed

Karındaşı kara sakallı otuz bir yaşında Mustafa (mim)	Karındaşı yirmi beş yaşında Ali (mim)	Oğlu Mehmed sabi (çizgi)	Mustafa oğlu on iki yaşında İbrahim (mim)	Karındaşı yedi yaşında Mehmed (çizgi)
Karındaşı İsmail sabi (çizgi)	Kara sakallı otuz yaşında Hasan (mim)	Karındaşı yirmi yaşında Hüseyin (mim)	Oğlu dört yaşında Hasan Ali (çizgi)	Oğlu Hasan sabi (çizgi)
İsmail oğlu kara sakallı otuz yaşında Mehmed (mim)	Karındaşı yirmi yaşında Osman (mim)	Karındaşı ter bıyıklı yirmi yaşında Musa (mim)	Karındaşı şâbb-ı emred on beş yaşında İsmail (mim)	Arap kırk beş yaşında Affan
Oğlu yirmi beş yaşında Hasan (mim)	Oğlu yirmi yaşında Hamza (mim)	Oğlu on beş yaşında Ali (mim)(mim)	Oğlu sekiz yaşında Veli (çizgi)	

Yekûn:109

CEMAAT-İ HACİBOZAN

Hacı kuluzade kırk yaşında kır sakallı Mahmud Ağa	Oğlu ter bıyıklı yirmi üç yaşında Ali (mim)	Oğlu on yedi yaşında İbrahim (mim)(mim)	Oğlu Abdullah sabi (çizgi)	Oğlu İsmail sabi (çizgi)
Oğlu Osman sabi (çizgi)	Çiftçibaşı kumral sakallı otuz bir yaşında İbrahim (mim)	Kır sakallı oğlu torununu on yaşında Ahmed (çizgi)	Karındaşı altı yaşında Ali (çizgi)	Şeyh Bekir oğlu kara sakallı otuz yaşında Musa (mim)
Oğlu sekiz yaşında İbiş (çizgi)	Oğlu otuz yaşında Mustafa (mim)	Ahmed oğlu kara sakallı otuz yaşında Hasan (mim)	Oğlu dört yaşında Ali (çizgi)	Koca İhtiyar
Oğlu dört yaşında Mustafa (çizgi)	Mehmed oğlu kır sakallı kırk bir yaşında Osman	Karındaşı kara sakallı otuz yaşında Veli (mim)	Osman oğlu kara sakallı otuz yaşında Mahmud (mim)	Fani beş yaşında Hasan (çizgi)
Sarı sakallı otuz yaşında Candar Mehmed (mim)	Acem kara sakallı otuz bir yaşında Mehmed (mim)	Kürd aksakallı (?) yaşında Mehmed	Oğlu kara sakallı yirmi beş yaşında Bekir (mim)	Oğlu yirmi bir yaşında Taratlı Halim (mim)
Ömer oğlu Recep sabi (çizgi)	Kara sakallı kırk üç yaşında Molla Osman	Oğlu dört yaşında Mustafa (çizgi)	Sarı sakallı oğlu Mustafa sabi (çizgi)	Danyal oğlu kara sakallı otuz yaşınca Recep (mim)
Kara sakallı otuz yedi yaşında Hacı Hasan (mim)	Karındaşı kara bıyıklı otuz iki yaşında Mahmud (mim)	Hekimhanlı kara bıyıklı otuz beş yaşında İsmail (mim)	Oğlu sekiz yaşında Hasan (çizgi)	Hasan oğlu Abdullah sabi (çizgi)
Mehmed oğlu Hacı kara sakallı yirmi sekiz yaşında Abdullah (mim)	Uzun Ömer oğlu kara sakallı yirmi sekiz yaşında Resul (mim)	Oğlu Ömer sabi (çizgi)	Kadir oğlu kara sakallı otuz üç yaşında Hasan (mim)	Oğlu Halil sabi (çizgi)
Kara Mesud oğlu kara sakallı otuz yaşında Hamza (mim)	Oğlu Mustafa sabi (çizgi)	Çolak Mustafa oğlu kara sakallı otuz yaşında Ali (mim)	Oğlu dört yaşında Mustafa (çizgi)	Oğlu on yaşında Mahmud (çizgi)

Karındaşı yedi yaşında Halil (çizgi)	Bekir oğlu kara sakallı kırk bir yaşında Ali	Oğlu on dört yaşında Bekir (mim)(mim)	Oğlu Hasan sabi (çizgi)	Hakverdi kara sakallı otuz yaşında Süleyman (mim)
Oğlu Mehmed sabi (çizgi)	Hoca kara sakallı kırk yaşında Molla Mahmud			

Yekûn:52

KARYE-İ NEMİROĞLU CEMAAT-İ

Çiftçibaşı aksakallı İhtiyar Mehmed	Oğlu beş yaşında Halil (çizgi)	Urumlu oğlu kır sakallı elli yaşında Mustafa	Oğlu on iki yaşında İsmail (mim)(mim)	Oğlu dört yaşında Osman (çizgi)
İsmail oğlu kara sakallı otuz yaşında Sadık (mim)	(?) oğlu kara sakallı otuz yaşında Mahmud (mim)	Topal Ahmed oğlu kara sakallı otuz yaşında Recep (mim)	Kurd kara bıyıklı otuz yaşında Ahmed (mim)	Oğlu Hasan sabi (çizgi)
Mehmed oğlu kara bıyıklı otuz yaşında Bekir (mim)	Karındaşı on iki yaşında Hüseyin (mim)(mim)	Şeyh Hüseyin oğlu kara sakallı otuz yaşında Yusuf (mim)	Oğlu Hasan sabi (çizgi)	Zazaoğlu kara sakallı otuz üç yaşında Ahmed (mim)
(?) Âmâ Ali İhtiyar	Oğlu ter bıyıklı yirmi bir yaşında Ahmed (mim)	İçelli kara sakallı otuz iki yaşında Mehmed (mim)	Çermikli kara sakallı otuz beş yaşında Resul (mim)	Mehmed oğlu kır sakallı kırk yedi yaşında Mustafa

Yekûn: 20

CEMAAT-İ KOCAKÖY

Osman oğlu kara sakallı otuz yaşında Ömer (mim)	Oğlu sekiz yaşında Hüseyin (çizgi)	Oğlu Mehmed sabi (çizgi)	Nabi oğlu on yaşında Hüseyin (mim)	Abdi oğlu İbiş İhtiyar
Topal kırk iki yaşında Abdullah	Hekimhanlı kara sakallı kırk beş yaşında Hamit	Çermikli kara sakallı otuz beş yaşında Mustafa (mim)	Deli kara bıyıklı otuz yaşında Osman (mim)	Hekimhanlı kara sakallı kırk bir yaşında Hamza (mim)
Oğlu on beş yaşında Mustafa (mim)(mim)	Oğlu on yaşında Osman (çizgi)	Hamza Bey damadı ter bıyıklı yirmi yaşında Tektaş (mim)(mim)		

Yekûn:13

CEMAAT-İ BALLUCA

Çiftçibaşı kara sakallı kırk yaşında Hasan	Karındaşı kara sakallı otuz beş yaşında Bekir (mim)	Topal Hüseyin oğlu kara sakallı otuz yaşında Veli (mim)	Karındaşı kara bıyıklı yirmi beş yaşında Ali (mim)	Oğlu ter bıyıklı yirmi iki yaşında Bekir (mim)(mim)
Karındaşı ter bıyıklı yirmi yaşında Mehmed (mim)	Karındaşı on yaşında Ahmed (çizgi)	Tüllü Hasan oğlu kara sakallı otuz yaşında Mehmed (mim)	Karındaşı on beş yaşında Mustafa (mim)(mim)	Bekir oğlu kır sakallı kırk yaşında Yusuf (mim)

Karındaşı sarı sakallı otuz yaşında Süleyman (mim)	Kel Hüseyin oğlu kır sakallı elli yaşında Ahmed	Kılınçoğlu Yusuf İhtiyar	Burmacı kır sakallı kırk beş yaşında İsmail	Karındaşı kara bıyıklı otuz yaşında Mehmed (mim)
Murtaza kara sakallı otuz beş yaşında Mehmed (mim)	Karındaşı kara bıyıklı otuz yaşında Emin (mim)	Osman oğlu ter bıyıklı yirmi yaşında Dede (mim)	Ali oğlu kara bıyıklı kırk yaşında Hüseyin	Oğlu Ali sabi (çizgi)
Kuzu Ali İhtiyar	Gazanoğlu kır sakallı elli yaşında İbrahim	Osman oğlu kır sakallı kırk yaşında Mehmed	Oğlu beş yaşında Osman (çizgi)	Nemiroğlu kır sakallı kırk beş yaşında Mahmud
Osman oğlu kara bıyıklı yirmi beş yaşında Durmuş (mim)(mim)	Kır sakallı kırk beş yaşında Zaza Mustafa	Çolak Veli oğlu on iki yaşında Hüseyin (mim)(mim)	Bre kürdi kara sakallı kırk yaşında Hacı Mehmed	Oğlu on beş yaşında Abdullah (mim)(mim)
Hasan oğlu on beş yaşında Mustafa (mim)				

Yekûn:31

CEMAAT-İ YÜKSEKENİSA

Çiftçibaşı kır sakallı elli yaşında Mustafa	Oğlu altı yaşında Mustafa (çizgi)	Oğlu dört yaşında Danyal (çizgi)	Oğlu Mehmed Ali sabi (çizgi)	Ömer oğlu ter bıyıklı yirmi iki yaşında Ahmed (mim)(mim)
Nabi oğlu İbrahim İhtiyar	Oğlu ter bıyıklı yirmi yaşında Nabi (mim)	Oğlu on yaşında Mehmed (çizgi)	Oğlu dört yaşında Halil İbrahim (çizgi)	İbiş oğlu kara bıyıklı yirmi yaşında Mehmed (mim)
Hergeleci Mehmed İhtiyar	Oğlu on iki yaşında Durmuş (mim)(mim)	Oğlu on yaşında Veli (çizgi)	Oğlu Mehmed sabi (çizgi)	Kürd Mehmed oğlu kır sakallı elli yaşında Mehmed
Koroğlu kara sakallı kırk yaşında Mahmud	Oğlu yedi yaşında Hüseyin (çizgi)	Bayraktaroğlu kır sakallı elli yaşında Süleyman	Karındaşı Mehmed Ali İhtiyar	Oğlu ter bıyıklı yirmi yaşında Ali (mim)(mim)
Abdullah oğlu yedi yaşında Ahmed (çizgi)	Çermikli Hasan İhtiyar	Oğlu dört yaşında Mehmed (çizgi)	Abuzer oğlu kara sakallı otuz yaşında Abuzer (mim)	Oğlu Ali sabi (çizgi)
Kaynı yirmi yaşında İsmail (mim)	Habak Osman İhtiyar	Zülfikar İhtiyar	Oğlu kara bıyıklı Mehmed (mim)	Oğlu yirmi yaşında Bekir (mim)(mim)
Oğlu on sekiz yaşında İbrahim (mim)	Oğlu on beş yaşında Hasan (mim)	Karaca İhtiyar	Ali'nin oğlu yirmi yaşında Hüseyin (mim)	Molla Ali oğlu yirmi beş yaşında Mustafa (mim)
Karacı Mehmed İhtiyar	Kara sakallı kırk yaşında Ali	Bekir oğlu Ali İhtiyar	Karaca Bey oğlu on iki yaşında Mehmed (mim)	İsmail oğlu ter bıyıklı yirmi yaşında Hamza (mim)(mim)
Eniştesi kır sakallı elli yaşında Osman	Çermikli kır sakallı elli yaşında Hüseyin	Bekir oğlu karındaşı Abbas İhtiyar	Memilioğlu kara sakallı otuz beş yaşında Mustafa (mim)	Ali oğlu kara sakallı otuz beş yaşında Ömer (mim)

Ođlu Ahmed sabi (izgi)	Osman ođlu yirmi yedi yařında Mahmud (mim)	İbrahim ođlu kara bıyıklı yirmi üç yařında İbrahim (mim)(mim)		
----------------------------	---	--	--	--

Yekûn:

48



SONUÇ

Tarsus, tarih boyunca birçok uygarlığın hâkimiyet sürdürdüğü bir şehir olmuştur. Tarsus şehrinin kim tarafından ne zaman ve nasıl kurulduğu hakkında birçok farklı görüş olmakla birlikte eski çağlardan beri varlığını sürdüren şehrin kuruluşunun Neolitik dönemlere kadar uzandığı Gözlükule’de yapılan kazılarda ortaya çıkarılmıştır.

Tarsus coğrafi konum olarak; Adana Ovasının güney batısında, Toros dağlarının güneyinde yer alır. Bugün Mersin iline bağlı Türkiye’nin en büyük ilçelerinden biridir. Mersin ilin doğusunda yer alan Tarsus şehri, kuzeyinde Pozantı ve Karaisalı (Adana), kuzeybatısında Ulukışla (Niğde), doğusunda Adana’nın merkez köyleri ve güneyde Akdeniz ile sınırlıdır. Tarsus, Anadolu’yu Ortadoğu ülkelerine bağlayan Gülek Boğazının ovaya açıldığı alanda, Tarsus Çayının oluşturduğu etek düzlüklerinde geniş bir alanı kaplar. Gülek Boğazı, tarih boyunca Orta Toros geçitlerinin en önemli noktası olmuştur. Aynı zamanda Kilikya kapısı olarak da adlandırılan bu geçit, Tarsus’un Anadolu ve Ortadoğu arasında siyasi ve askeri anlamda önemini korumasını sağlamıştır.

Osmanlı hâkimiyetine girdikten sonra genellikle sancak olarak idari teşkilatta yer alan Tarsus, 1735-1832 yılları arasında Adana Vilayetine bağlı idi. 1832 yılında, Kavalalı Mehmet Ali Paşa, Belen’de Osmanlı ordusunu yenerek Adana ve çevresini işgal etmiştir. Ardından 15 Temmuz 1840 tarihinde Mehmet Ali Paşa ve Osmanlı Devleti arasında imzalanan Londra anlaşması ile Tarsus, tekrar Osmanlı egemenliği altına girmiştir.

1867 yılında Vilayet Nizamnamesi ile Tarsus, sancak olmaktan çıkarılmış, Adana sancağına, kaza statüsü ile bağlanmıştır. Adana ise; Halep Vilayetine bağlı bir sancak yapılmıştır. 1877 yılına gelindiğinde; Adana, Halep Vilayetinden ayrılarak yeniden müstakil bir sancak haline getirildi. Tarsus ile birlikte, özellikle yüzyılın ikinci yarısında sahip olduğu limanı sayesinde hızlı bir gelişme gösteren Mersin şehri de bu dönemde Adana’ya bağlı bir kaza merkezi yapıldı.

Mersin, daha önceki dönemlerde Tarsus Sancağına bağlı bir köy durumunda iken, liman ticareti sayesinde ekonomik açıdan hızlı bir gelişme kaydederek, 1888 tarihinde Adana Vilayetine bağlı sancak merkezi haline getirilmiştir. Ticari açıdan arka planda kalan Tarsus ise Mersin’in bir kazası olmuş ve Cumhuriyet dönemine

kadar bu durum devam etmiştir. Cumhuriyet döneminde; Mersin (İçel), Vilayet merkezi yapılmış, Tarsus da buraya bağlanan bir ilçe merkezi haline getirilmiştir. Bu idari düzenleme günümüzde de bu şekilde devam etmektedir.

Osmanlı devleti, 1831 yılı itibari ile belirli dönemlerde askerliğe elverişli ve vergi yükümlüsü nüfusun miktarını tespit amacı ile ülke genelinde ve özel bölgelerde birçok kez nüfus sayımları gerçekleştirilmiştir. Bu çalışmanın ana kaynağını oluşturan 1831 sayımının tutulduğu 3695 numaralı Tarsus defterinde Tarsus'un Kusun, Elvanlı ve Ulaş kazalarının nüfus kayıtları bulunmaktadır. Bahsi geçen bu üç kaza dâhilinde nüfusun kaydedildiği yerleşmeler, karye, mahalle, derbent, cemaat, aşiret ve diğer bazı topluluklardan oluşmaktadır. Defter genelinde toplamda 57 yerleşme bulunmakta olup, bunların içerisinde 36 karye, 2 mahalle, 2 derbent, 3 Aşiret, 11 cemaat ve 3 adette mahiyeti tam olarak bilinmeyen topluluk bulunmaktadır.

Defterde yer alan kayıtlara göre; Tarsus'a bağlı bu 3 kazada bulunan toplam nüfus 3957 kişidir. Toplam nüfus içerisinde Kusun 1812 kişi ile en kalabalık nüfuslu kaza olup, onu 1140 kişi ile Ulaş takip etmiştir. Nüfusun en az olduğu kaza ise 1005 kişi ile Elvanlıdır. Nüfus yerleşme şekillerine göre yerleşik ve konargöçer olanlar olmak üzere iki şekilde ayrılmıştır. Yerleşik olan nüfus, 3216 kişi ile toplam nüfusun % 81,29'una denktir. Konargöçerlerin ise; 738 kişi ile %18,19'luk bir paya sahiptir. Nüfusun yerleşmelere göre dağılımına bakıldığında ise; köylerde 2354 kişi, mahallelerde 318 kişi, derbentlerde, 544 kişi, aşiretlerde, 254 kişi, cemaatlerde 370 kişi ve diğer topluluklar 117 kişinin yaşadığı görülmektedir.

Araştırma sahasını kaplayan 3 kazada dâhilinde bulunan nüfusun özellikleri ve miktarı, bölgelere göre farklılık göstermektedir. Nüfusun mekânsal olarak değişmesinin; Tarsus sancağının coğrafi özelliklerinin çeşitlilik arz etmesi ve devletin burada uyguladığı iskân politikası sebebi ile olduğu düşünülmektedir.

Bahsi geçen kazalara ait nüfusun yaş durumu, 0-4, 5-9, 10-14, 15-19, 20-24,... 65+ şeklinde dar aralıklı nüfus piramidi kullanılarak gösterilmiştir. Deftere göre, Tarsus sancağının dar aralıklı nüfus piramidi göz önünde bulundurulduğunda; 0-4 yaş arası nüfus, toplam nüfus içerisinde en fazla yere sahiptir. Bu yaş aralığındaki nüfusun fazla olması, o dönemde bahsedilen bölgede doğum oranlarının yüksek olduğunu göstermektedir. 5-9 yaş arasındaki çocuk nüfusu, 0-4 yaşa aralığına göre oldukça düşüktür. Bu da akla bebek ölümlerinin yüksek olduğunu getirmektedir. Ayrıca Tarsus'a bağlı 3 kazada nüfusun büyük oranda genç olduğu

anlaşılmaktadır. Ayrıca bu dönemde yüksek doğum oranlarının olması ve yaşlı nüfusunun buna göre az olması ölüm oranlarının yüksek olduğunun da göstergesidir.

Toplam nüfus içerisinde bağımlı (çalışmayan) nüfus olarak belirtilen 0-14 ve 65+ yaş aralığındaki nüfusun %42,8 oranda olduğu tespit edilmiştir. 15-65 yaş arası çalışan nüfus, yani aktif nüfus olarak belirtilen yaş grubunun toplamı ise % 56.73'tür. Burada çalışan nüfusun bağımlı nüfustan daha fazla olduğu görülmektedir. Ancak kırsal kesimde ve tarım toplumlarında belli bir emeklilik yaşı olmadığı gibi, üretime katılma çağı daha erken yaşlarda (5-6 yaşlarında) başlamakta ve ileri yaşlara (70-80) kadar devam etmektedir. Bu doğrultuda dönem içerisinde yaşamış olan nüfusun, büyük bir çoğunluğunun, üretime katkı sağlayan, çalışan nüfus olduğu yorumu yapılabilir.

Defterde meslekleri ile kaydedilen nüfusun toplam nüfus içerisinde yaklaşık olarak %3'lük bir paya sahip olduğu hesaplanmıştır. Bu oranın çok az olduğu düşünülmekte olup, geriye kalan herhangi bir meslek dâhilinde kaydedilmeyen % 97 oranındaki nüfusun çiftçilik ve hayvancılıkla geçindiği aşikârdır.

Defterde askerliğe elverişli nüfusu belirlemek amacıyla askerliğe elverişli kişilerin isimlerinin altına matluba muvafıktır anlamına gelen mim harfi konulduğu tespit edilmiştir. Buna göre Tarsus Sancağının toplam nüfusu içerisinde 1643 kişinin ismine mim konulmuştur. Bu da genel nüfusun %41,50'sine denk gelmekte olup, hemen hemen nüfusun yarısının askerliğe elverişli olduğu görülmektedir. Bu durum bahsi geçen bölgede nüfusun yarısının genç ve sağlıklı olduğu sonucunu da verir.

Defterden çıkan diğer bir sonuç ise; bölgede kullanılan isim ve unvanlarla ilgilidir. Bu doğrultuda 3 kaza içerisinde toplamda 152 farklı isim bulunmuştur. Bu isimler içerisinde Mehmed, Ali, Mustafa, Ahmed ve Hasan en çok kullanılanlardır. Tek isim kullananların yanında, sayısı az olmakla birlikte çift isim kullananlarda bulunmaktadır. Ayrıca yeni doğan çocuğa aile büyüklerinin ismini verme geleneğinin bu dönemde yaygın olduğu defterden çıkan sonuçlar arasındadır. Çünkü nüfusun büyük bir bölümü dede veya baba adlarını çocuklarına koydukları görülmüştür.

Toplumda çok fazla lakap ve unvan kullanımının olduğu görülmektedir. Kişinin fiziki özellikleri, mesleği, etnik kökeni ve mensup olduğu sosyal sınıf bu lakap ve unvanların oluşmasındaki en önemli etkenlerdir. Kullanılan bu lakap ve unvanlar soyadı niteliğinde olup kişiler bu şekilde toplum içerisinde tanınmaktadır.

Nüfus verileri çıkarılırken üzerinde durulan diğer bir ayırım engel durumudur. Nüfusun sayımı sırasında engelli olan kişiler kaydedilirken isimlerinin önüne veya altına topal, çolak, kötürüm, , âmâ yekçeşm, ahraz, mecnun, alil, mağdur ve mazur kavramları kullanılarak toplamda 65 kişinin kaydedildiği görülmüştür. Bu sayının oranının toplam nüfusa göre çok düşük olması o dönemde nüfusun genel manada sağlıklı olduğunu göstermektedir.

Nüfusun demografik yapısı incelenirken bakılan diğer bir durum, kişilerin fiziki özellikleri yani eşkâl durumları olmuştur. Sayım esnasında deftere kaydedilen kişilerin tarifi için kullanılan yöntemlerden biri de kişileri sakal, bıyık rengine ve şekline, ayrıca dış görünüşüne göre kaydedilmesidir. Şahısların sakal, bıyık özellikleri; ter bıyıklı, ter sakallı, kara sakallı, sarı sakallı, kumral sakallı, köse, kır sakallı ve aksakallı şeklinde ayrılmıştır.

Ayrıca defterde 0-1 yaşa kadar olan bebekler sabi olarak yazılmıştır. 1-10 yaşarası çocuklar tanımlanırken herhangi bir fiziki özellik belirtilmemiş olup, 0-10 yaş grubundaki çocukların isimlerinin altına yatay bir çizgi konularak belirtilmiştir.

12-19 yaş arasındaki nüfus için bazı kişilere şâbb-ı emred ifadesi kullanıldığı ve bu sayının 108 olduğu hesaplanmıştır. 18-24 yaş arası 460 kişi ter bıyıklı olarak verilirken, 30-40 yaş arası 1035 kişide kara sakallı/bıyıklı olarak tarif edilmiştir. Kır sakallı olarak verilen grup, 41-63 yaşa arasını kaplar ve toplamda 308 kişidir. 65 yaş üstü nüfusun tarif ederken ihtiyar şeklinde yazıldığı görülmektedir. Defterin doğrultusunda çıkarılan bu rakamlara göre defterde bulunan yerleşmelerdeki nüfusun büyük bir çoğunluğu gençtir ve genellikle kişilerin kara sakallı oldukları ortaya çıkmaktadır. Zira kara sakallı sayısı defterde en fazla bulunan tanımdır.

Defterdeki verilerden ayrıca hane sayıları da tespit edilmiştir. Defter tutulurken haneler, sayımı yapan kâtip tarafında numaralandırılmadığından, hane sayısı bulunurken hane reisi ve aynı hanede bulunan diğer erkekler, tek hane olarak sayılmış olup bu şekilde bir hesap yapılmıştır. Bu doğrultuda elimizde bulunan nüfus defterine göre 3 kazanın toplam hane sayısı 1521 adettir. Sancak içerisinde en fazla hane, 633 adet ile Kusun kazasına aittir. Bu rakam toplam hane oranının % 46'sına denktir. Ulaş kazası 464 hane ile % 30,5 oranında, Elvanlı ise; 424 adet hane sayısı ile % 27,87 oranında bir paya sahiptir. Deftere göre; Tarsus genelinde nüfusun en kalabalık olduğu Kusun kazası, hane sayısı olarak da en büyük orana sahiptir.

Osmanlı Devletinin askeri ve mali ihtiyaçlarını karşılamak adına sınırları içerisinde gerçekleştirdiği nüfus sayımları ve bu sayımlar sonucunda tutulan

defterler, farklı amalar dođrultusunda tutulmuş olsa da, dönemin demografik yapısı hakkında önemli bilgiler sunan, ana kaynaklar arasındadır. Bu nüfus defterleri doğrudan nüfus sayımı amacıyla yapılmamış olmasa bile, dönemin demografik verilerine ışık tutacak niteliktedir. Askeri ve mali ihtiyaçlar doğrultusunda tutulduğu bilinen bu defterler, yüzde yüz güvenilir sonuçlar vermese de, yapılacak olan bazı ön çalışmalar ile nüfusun miktarı, yaşı, kişi adları, aile lakapları, eşkâl, meslek ve eğitim durumu hakkında veriler çıkarılmasına imkân tanımaktadır. Bu anlamda nüfus defterleri Osmanlı demografi tarihinin aydınlatılmasında fayda sağlamaktadır. Bu çalışmanın kaynağını oluşturan defter de bu yönüyle Tarsus'un sosyo-kültürel tarihi açısından önem arz etmektedir.



KAYNAKÇA

1.Arşiv Belgeleri

Başbakanlık Osmanlı Arşivi (BOA)

Nfs.d 3694, 3695, 3696, 3697.

2. Salnameler

AVS, 1299.

AVS, 1320.

3. Seyahatnameler

Davis, Edwin Jonn (1989), **Life in Asiatic Turkey; A Journal of Travel in Cilicia (Pediast and Trachoea)**, London: Isasuira, and Part of Lycaonia and Cappadocia.

Şerif, Ahmet (1999), **Anadolu'da Tanin**, Ankara: TTK Yayınları.

Sami, Şemseddin (1331), **Kamusü'l A'lâm**, İstanbul: C. IV.

Çelebi, Evliya (1935), **Seyhât-name**, İstanbul: C.IX.

Strabon (1981), (Çev. Adnan Pekman), **Coğrafya**, İstanbul: Kitap XVI, Bölüm II-IV, s. 55.

Strabon (2002), (Çev. Adnan Pekman), **Antik Anadolu Coğrafyası**, İstanbul, Kitap: XII-XII-XIV, Arkeoloji ve Sanat Yayınları, s. 244.

Ksenophon (2013), (Çev. Eyüp Benlioğlu), **Anabasis**, İstanbul: Kum saati Yayınları.

4. Kitaplar ve Makaleler

Akgündüz, Ahmet-Baş, Yaşar-Tekin, Rahmi ve Kaşıkçı, Osman (1993), **Arşiv Belgeleri Işığında Tarsus Tarihi ve Eshâb-ı Keyf**, İstanbul: Tarsus Ticaret ve Sanayi Odası Yayınları.

Arslan, Hüseyin (2001), **16. Yüzyıl Osmanlı Toplumunda Yönetim, Nüfus, İskân, Göç ve Sürgün**, İstanbul: 2. Baskı, Kaknüs Yayınları.

Arslan, İsmail “ XIX. Yüzyılda Osmanlı İmparatorluğu'nda İmamlar, Muhtarlar ve köylüler: Balıkesir Örneği”, **Uludağ Üniversitesi Fen-Edebiyat Fakültesi Dergisi**, S. 13, 2007/2, s. 235-248.

Barkan, Ömer Lütfi (1953), “Tarihî Demografi Araştırmaları ve Osmanlı Tarihi”, **Türkiyat Mecmuası**, C.X, s.1-26.

Bayraktar, Hilmi (2008), “Kırım Savaşı Sonrası Adana Eyaleti'ne Yapılan Nogay Göç ve İskânları (1859-1861)”, **Ahmet Yesevi Üniversitesi Mütevelli Heyeti Başkanlığı Yayını**, S.45, s. 45-72.

- Behar, Cem, (Ed. İnalçık, Halil ve Pamuk, Şevket) (2011), “Osmanlı Nüfus İstatistikleri ve 1831 Sonrası Modernleşmesi”, Ankara: Osmanlı Devletinde Bilgi ve İstatistik, **TÜİK (DİE) Yay.**, s. 61-73.
- Bilgi, Nejdet (2010), “Osmanlı Devleti’nin 1917 Yılı Yabancı Nüfusu”, **Tarih İncelemeleri Dergisi**, C.XXV, S.1, s. 101-146.
- Bilgili, Ali Sinan (2001), **Osmanlı Döneminde Tarsus Sancağı ve Tarsus Türkmenleri**, Ankara: T.C. Kültür Bakanlığı Yayınları.
- Bilgili, Ali Sinan (2011), “Tarsus”, İstanbul: **Türkiye Diyanet Vakfı İslam Ansiklopedisi (DİA)**, C.40, s. 111-114.
- Canatar, Mehmet (2002), “Kethûda”, **DİA**, C.25, s. 332-334.
- Çadırcı, Musa (1963), “Anadolu’da Redif Askerî Teşkilâtının Kuruluşu”, **Ankara Üniversitesi Tarih Araştırmaları Dergisi**, C.8, S.14, s. 63-75.
- Çadırcı, Musa (1970), “Türkiye’de Muhtarlık Teşkilâtının Kurulması Üzerine bir İnceleme”, **Belleten**, TTK, C.XXXV, S.135, s. 409-420.
- Çadırcı, Musa (1997), **Tanzimat Döneminde Anadolu Kentlerinin Sosyal ve Ekonomik Yapısı**, Ankara: TTK Basımevi.
- Çimen, Adnan (2012), “Sayım, Kayıt Düzeni ve Teşkilatlanma Açısından Osmanlı’da Nüfus Hizmetleri”, **Gazi Üniversitesi İktisadi ve İdari Bilimler Fakültesi Dergisi**, C.14, S.13, s. 183-216.
- Darkot, Besim (1974), “Tarsus”, İstanbul: **İ.A.**, C.12, s. 18-24.
- Değerli Keçici, Ayşe (2008), “Osmanlı Devleti’nde Bir Taşra Güvenlik Örgütü Olan Derbent Teşkilatı”, **Gaziantep Üniversitesi Sosyal Bilimler Dergisi**, C.7, S.1, s. 44-53.
- Demir, Alparslan (2004), “18. Yüzyılın İlk Yarsısında Bozdoğan Cemaatlerinin Demografik ve Ekonomik Durumu Üzerine Bir Araştırma (1722 Tarihli TK. KKA. TD. 130’a Göre)”, **Osmanlı Tarihi Araştırma ve Uygulama Merkezi Dergisi (OTAM)**, C.15, S.15, s. 89-137.
- Develioğlu, Ferid (2006), **Osmanlıca Türkçe Ansiklopedik Lügat**, Aydın Kitabevi, Ankara.
- Doğanay, Hayati (1994), **Türkiye Beşeri Coğrafyası**, Ankara: Gazi Büro Kitabevi.
- Doğru, Halime (1989), “Osmanlı Devletinde Toprak Yazımından Nüfus Sayımına Geçiş ve Bir Nüfus Yoklama Defteri Örneği”, Eskişehir: **Anadolu Üniversitesi Fen Edebiyat Fakültesi Dergisi**, C.I, S.2, s. 233-285.

- Elibol, Numan (2007), “Osmanlı İmparatorluğu’nda Nüfus Meselesi ve Demografi Araştırmaları”, **Süleyman Demirel Üniversitesi İktisadi ve İdari Bilimler Fakültesi**, C.12, S.2, s. 135-160.
- Emecen, Ferudun-Ayhan Yüksel (2015), **Giresun Kazası Nüfus Defteri (1251/1835)**, Trabzon: Serander Yayınları.
- Emecen, Ferudun -Ayhan Yüksel(2015), **Görece Kazası Nüfus Defteri(1251/1835)**, Trabzon: Serander Yayınları.
- Ergenç, Özer (1984), “Osmanlı Şehrindeki < Mahalle> nin İşlev ve Nitelikleri Üzerine”, İstanbul: **Osmanlı Araştırmaları**, C.4, S.4, s.69-78.
- Ergün, Ahmet Mehmet Akif Terzi ve Mehmet Kaycıoğlu (2015), **Osmanlı Nüfus Defterinde Adana 1831**, İstanbul: Altın Koza Yayınları.
- Gökçe, Evren (2017), “ Asakir-i Mansure-i Muhammediye Ordusuna Asker Alımı (Hamid Sancağı ve Isparta Örneği)”, **Sosyal Bilimler Araştırma Dergisi**, C.6, S.4, s.191-213.
- Gökçe, L. Gürkan (2015), **Asurlular**, Bilgin Kültür Sanat Yayınları.
- Gül, Abdulkadir, Başıbüyük, Adem (2011), **Bir Tarihi Coğrafya inceleme (Osmanlı’dan Cumhuriyet’e Erzincan Kazası)**, Konya: Salkımsöğüt Yayınevi, 1. Basım.
- Gül, Abdulkadir, Gökçen, Salim (2010), **Son Dönem Osmanlı Nüfusu ve Ecnebîler Meselesi**, Ankara: Cedit Neşriyat.
- Gümüüşçü, Osman (2000), **XVI. Yüzyıl Larende (Karaman) Kazasında Yerleşme ve Nüfus**, Ankara: Türk Tarih Kurumu Yayınları.
- Güneş, Mehmet (2014), “Osmanlı Dönemi Nüfus Sayımları ve Bu Sayımları İçeren Kayıtların Tahlili”, **Akademik Bakış**, C.8, S.15, s. 221-240.
- Güran, Tefik (2000), “1897 Tarihli İlk İstatistik Yıllığı”, Ankara: Osmanlı Devleti’nde Bilgi ve İstatistik, **Başbakanlık Devlet İstatistik Enstitüsü**.
- Güzel, Şerife (2018), **Tarihi Coğrafya Yönüyle 1841 Tarihli Nüfus Defterine Göre Burdur Şehri ve Çevresinin Nüfusu**, Hatay: Basılmamış Yüksek Lisans Tezi.
- Goldman, H.(1956), Excavation At Gözlükule, Tarsus II., From The Neolithic Through The Bronze Age, **Princeton University Press**, s. 1 vd.
- Halaçoğlu, Yusuf (1988), “Adana”, İstanbul, **DİA**, C.I, s. 348-353.
- Halaçoğlu, Yusuf (1991), **XVII. Yüzyılda Osmanlı İmparatorluğu’nun İskân Siyaseti ve Aşiretlerin Yerleştirilmesi**, Ankara: TTK Yayınları.

- Kalaycı, İsa, Kızılkaya, Oktay (2012), “Osmanlı Devlet’inin İskân Siyaseti ve Yerleşim Birimleri Üzerine Bir Değerlendirme”, Hatay: **Mustafa Kemal Üniversitesi Sosyal Bilimler Enstitüsü Dergisi**, C.9, s. 361-378.
- Karal, Enver Ziya (1995), **Osmanlı İmparatorluğunda İlk Nüfus Sayımı**, Ankara: 3. Baskı, T.C Başbakanlık Devlet İstatistik Enstitüsü.
- Karpat, Kemal H. (2011), **Osmanlı Nüfusu 1830-1914**, İstanbul: Timaş Yayınları, 2. Baskı.
- Karpat, Kemal H. (2014), **Osmanlı Modernleşmesi Toplum, Kurumsal Değişim ve Nüfus**, İstanbul: Timaş Yayınları.
- Kurt, Mehmet (2015), “M.Ö. VI. V. Yüzyıllarda Kilikya Bölgesi= Küresel Güçler ve Syennesis Krallığı”, **Uluslararası Tarih ve Sosyal Araştırmalar Dergisi**, S.13, s. 303-326.
- Kurt, Yılmaz (2002), “Ramazanoğulları Beyliği”, **Türkler**, Ankara: C.6, Yeni Türkiye Yayınları, s. 816-823.
- Orhonlu, Cengiz (2016), “Osmanlı İmparatorluğu’nda Derbent Teşkilâtı”, **Bülent Ecevit Üniversitesi İlahiyat Fakültesi Dergisi**, C.3, S.1, s. 243-254.
- Ortaylı, İlber (2000), **Tanzimat Devrinde Osmanlı Mahalli İdareleri (1840-1880)**, Ankara: TTK Yayınları.
- Öcal, Tülay (2012), “Tarsus kentinde Tarihi-Kültürel Miras Bölgelerinin Turizm Planlaması”, Ankara: Üniversitesi Dil Tarih ve Coğrafya Fakültesi Coğrafya Bölümü, **TÜCAUM VII. Coğrafya Sempozyumu Bildirisi**, s. 336-347.
- Öz, Hikmet (1998), **Bilinmeyen Tarsus**, Ankara: Kültür Bakanlığı Yayınları.
- Öz, Hikmet (2007), **Tarsus Tarihi**, Tarsus: Aren Tanıtım.
- Öz, Hikmet (2012), **Yakın Tarihte Tarsus (1850-2000)**, Tarsus: Alev Dikici Basım.
- Öz, Mehmet (2010), “Tahrir”, **İ.A**, C.39, s. 425-429.
- Özcan, Abdulkadir (1991), “Asâkir-i Mansûre-i Muhammediyye”, İstanbul: **TDVİA**, C.3, s. 457-458.
- Özsait, Mehmet (1982), “Anadolu’da Roma Egemenliği”, **Anadolu Uygarlıkları Ansiklopedisi**, C. 2, Görsel Yayınlar, s. 326-361.
- Poş, Abdullah (2005), “Osmanlı Döneminde Tarsus (1516-1923)”, **Ç.Ü. İlahiyat Fakültesi Dergisi**, C.5, S. 1, s. 244-278.
- Poş, Abdullah (2008), “XIX. Yüzyılda Tarsus’un Nüfusu”, **Çukurova Üniversitesi İlahiyat Fakültesi Dergisi**, 8(2), s. 99-116.
- Poş, Abdullah (2008), Arşiv Belgelerine Göre Tarsus’ta Sosyo-Kültürel Yapı (XIX. Yüzyılın İkinci Yarısı) Bursa: Basılmamış Doktora Tezi, Uludağ Üniversitesi.

- Ramsay, W. M. (2000) (Çev. Levent Zorluoğlu), **Tarsus (Aziz Pavlus'un Kenti)**, Ankara: Türk Tarih Kurumu.
- Sâmi, Şemseddin (2001), **Kâmûs-ı Türki**, İstanbul: İdeal Kültür Yayıncılık.
- Sevim, Ali (2010), "Süleyman Şah I", İstanbul: **İA**, C. 38, s.103-105.
- Sevin, Veli (1982), "Anadolu'da Pers Egemenliği", **Anadolu Uygarlıkları Ansiklopedisi**, C. 2, Görsel Yayınlar, s. 268-277.
- Shaw, Stanford and Ezel Kural Shaw (1977), **History of The Ottoman Empire and Modern Türkiye**, Cambridge: Vol. 2, Cambridge Univ. Pres.
- Süme, Mehmet (2018), Osmanlı Taşra Teşkilatının Alt Birimi Mahalleye Bir Örnek: Bolu Eski Cami Mahallesi", **Tarih Okulu Dergisi**, S. XXXIII, , s. 443-455.
- Sümer, Faruk (1964), "Çukur-ova Tarihi'ne Dair Araştırmalar (Fetihten XVI. Yüzyılın İkinci Yarısına Kadar)", Ankara: **DTCF Tarih Araştırmaları Dergisi**, C.I, S. I, s. 1-117.
- Sümer, Faruk (2007), "Ramazanoğulları", İstanbul: **İA**, Milli Eğitim Basımevi, C.39, s. 442-445.
- Sütçü, Mehmet Sait (2017), "Osmanlı Devletinde Müftülük Kurumu: Anadolu Müftüleri", **Tarih Okulu Dergisi**, S.XXXII, , s. 459-536.
- Tanoğlu, Ali "İskân Coğrafyası", İstanbul: **Türkiyat Mecmuası**, C.XI, s. 1-35.
- Taş, Barış (2016), **Türkiye'nin Kırsal Yerleşmeleri**, İstanbul: Yeditepe Yayınları.
- Toprak, Zafer (2000), "Osmanlı Devleti'nde Sayısallaşma ya da Çağdaş İstatistiğinin Doğuşu", Ankara: **Osmanlı Devletinde Bilgi ve İstatistik**, Başbakanlık Devlet İstatistik Enstitüsü, s. 95-112.
- Turan, Osman (2011), **Selçuklular Zamanında Türkiye**, İstanbul: Ötüken Neşriyat.
- Ubicini, M.A. (Trns. Lady Easthope) (1973) , **Letters on Turkey**, Arno Press, Newyork, C.I.
- Uğuz, Sacit (2011), **I. Meşrutiyet'ten Cumhuriyet'in İlk Yıllarına Tarsus (1876-1926)**, Erzurum: Basılmamış Doktora Tezi, Atatürk Üniversitesi.
- Uğuz, Sacit (Ed. Ahmet Özgür Güvenç) (2012), "Tanzimat'tan Cumhuriyet'e Modernleşme Sürecinde Tarsus'ta Eğitim", Erzurum: **A.Ü. Türkiyat Araştırmaları Enstitüsü Dergisi (TAED)**,47, s. 319-354.
- Uğuz, Sacit (2018), "Nüfus Defterlerine Göre 19. Yüzyılın İlk Yarsısında Erdemli ve Çevresi Yörüklerinin İdari ve Demografik Durumu", **Uluslararası Türkçe Edebiyat Kültür Eğitim Dergisi**, 7/2, s. 1380-1392.

- Ulutaş, Songül (2006), **Şer'îye Sicillerine Göre Tarsus'ta Ekonomik Yapı (1839-1856)**, Mersin: Basılmamış Yüksek Lisans Tezi.
- Ulutaş, Songül (2015), **19. Yüzyılda Tarsus'ta Ekonomik ve Sosyal Yaşam (1856-1914)**, Mersin: Tarsus Ticaret ve Sanayi Odası Yayınları/2.
- Uzunçarşılı, İ. Hakkı (1988) **Osmanlı Devleti Teşkilâtına Medhal**, Ankara: Türk Tarih Kurumu Yayınları.
- Uzunçarşılı, İ.Hakkı (1994), **Büyük Osmanlı Tarihi**, Ankara: C.I, Türk Tarih Kurumu Yayınları.
- Ünal, Mehmet Ali (2012), **Osmanlı Sosyal ve Ekonomik Tarihi**, İstanbul: Paradigma Yayıncılık.
- Ünal, Ahmet (2005), **Hititler Devrinde Anadolu III**, , İstanbul: Arkeoloji ve Sanat Yayınları.
- Yılmaz, Saim (2010), "Tarsus'un Müslümanlar Tarafından Fethi", **Çukurova Üniversitesi İlahiyat Fakültesi Dergisi**, C.10, S.1, s. 87-103.
- Yiğit, İsmail (2004), "Memlükler", Ankara: **İA**, C.29, s. 90-97.
- Yüksel, Ayhan (2013), **Tirebolu Kazası Nüfus Defteri Tirebolu, Espiye, Yağlıdere, Güce Nüfus Kayıtları (1835-1847)**, İstanbul: Arı Sanat Yayınevi.