



SIVAS CUMHURİYET ÜNİVERSİTESİ
Sosyal Bilimler Enstitüsü
Antropoloji Ana Bilim Dalı

**MESCİDLİ, HASBEY, BUDAKLI, KÖRTUZLA KÖYLERİNDE
TARIM EKONOMİSİ İÇİNDE KADININ YERİ VE ÖNEMİ**

Yüksek Lisans Tezi

Fatma ERZEN

Sivas
Haziran 2019

SİVAS CUMHURİYET ÜNİVERSİTESİ
Sosyal Bilimler Enstitüsü
Antropoloji Ana Bilim Dalı

**MESCİDLİ, HASBEY, BUDAKLI, KÖRTUZLA KÖYLERİNDE
TARIM EKONOMİSİ İÇİNDE KADININ YERİ VE ÖNEMİ**

Yüksek Lisans Tezi

Fatma ERZEN

Tez Danışmanı
Dr. Öğr. Üyesi Akın KONAK

Sivas
Haziran 2019

KABUL VE ONAY

Üniversite: : Sivas Cumhuriyet Üniversitesi
Enstitü : Sosyal Bilimler Enstitüsü
Ana Bilim Dalı : Antropoloji
Bilim Dalı : Sosyal ve Kültürel Antropoloji
Tezin başlığı : Mescidli, Hasbey, Budaklı, Körtuzla Köylerinde Tarım Ekonomisi İçinde Kadının Yeri ve Önemi
Savunma Tarihi : 12.06.2019
Danışmanı : Dr. Öğr. Üyesi Akın KONAK

Unvanı - Adı Soyadı

İmza

Jüri Başkanı : Doç. Dr. Çağdaş DEMREN

Üye : Dr. Öğr. Üyesi Akın KONAK

Üye : Dr. Öğr. Üyesi Aziz Cumhur KOCALAR

Oy Birliği

Oy Çokluğu

Fatma ERZEN tarafından hazırlanan “Mescidli, Hasbey, Budaklı, Körtuzla Köylerinde Tarım Ekonomisi İçinde Kadının Yeri ve Önemi” başlıklı tez, kabul edilmiştir. .../.../...

Prof. Dr. Ahmet ŞENGÖNÜL

Enstitü Müdürü

ETİK İLKELERE UYGUNLUK BEYANI

Sivas Cumhuriyet Üniversitesi Sosyal Bilimler Enstitüsü bünyesinde hazırladığım bu Yüksek Lisans tezinin bizzat tarafımdan ve kendi sözcüklerimle yazılmış orijinal bir çalışma olduğunu ve bu tezde;

- 1- Çeşitli yazarların çalışmalarından faydalandığımda bu çalışmaların ilgili bölümlerini doğru ve net biçimde göstererek yazarlara açık biçimde atıfta bulunduğumu;
- 2- Yazdığım metinlerin tamamı ya da sadece bir kısmı, daha önce herhangi bir yerde yayımlanmışsa bunu da açıkça ifade ederek gösterdiğimi;
- 3- Başkalarına ait alıntılanan tüm verileri (tablo, grafik, şekil vb. de dahil olmak üzere) atıflarla belirttiğimi;
- 4- Başka yazarların kendi kelimeleriyle alıntıladığım metinlerini, tırnak içerisinde veya farklı dizerek verdiğim yine başka yazarlara ait olup fakat kendi sözcüklerimle ifade ettiğim hususları da istisnasız olarak kaynak göstererek belirttiğimi,

beyan ve bu etik ilkeleri ihlal etmiş olmam halinde bütün sonuçlarına katlanacağımı kabul ederim.

26/06/2019

Fatma ERZEN



TEŐEKKÜR

Bu tezin hazırlanmasında üzerimden emeđini hi esirgemeyen, engin bilgileriyle her zaman yolumu aydınlatan, hayatımın her alanında kendime örnek edineceđim deđerli hocam Dr. Öğr. Üyesi: Akın Konak'a, her konuda yardımlarını esirgemeyen ve hep yanımda olan bölümdeki tüm deđerli hocalarıma, engin bilgi ve tecrübeleriyle benden katkılarını esirgemeyen sevgili hocam Ziynet ınar'a Őükranlarımı sunarım.

Tez alıřmaları sırasında gerekli bilgilere ulařmamda bana yardımcı olan Sivas İl Kültür ve Turizm Müdürlüđu, Sivas İl Tarım Ve Hayvancılık Müdürlüđu, Sivas Tapu Ve Kadastro Genel Müdürlüđu alıřanlarına teŐekkürlerimi sunarım.

Tez yazım ve alan arařtırmam sırasında yanımda olan deđerli Mehtap ERZEN, Eda BIAKI ve Ceren GÖKTAŐ'a, arkadařlarım Zeynep İNCE'ye, Hatice KUZU'ya, Derya KIRKIL'a, AyŐe KILI'a, Nurgül KAYA'ya, Murat AYDIN'a müteŐekkirim.

Eđitimim ve özel hayatım boyunca her zaman yanımda olan aileme teŐekkür ve minnetlerimi sunarım.

Fatma ERZEN

İÇİNDEKİLER

İÇİNDEKİLER	i
TABLULAR DİZİNİ	v
ÖZET	xxxvii
ABSTRACT	xxxix
GİRİŞ	1
A. Araştırmanın Konusu.....	1
B. Araştırmanın Amacı.....	1
C. Araştırmanın Önemi	2
D. Araştırmanın Yöntemi ve Teknikleri.....	3
E. Araştırmanın Evreni.....	3
I. BÖLÜM	5
EKONOMİK KAVRAMLAR VE YAKLAŞIMLAR	5
1.1. Ekonomi Kavramı	5
1.2. Antropolojik Açıdan Ekonomi	6
1.3. Ekonomideki Bazı Temel Kavramlar	7
1.3.1. İhtiyaç	7
1.3.2. Fayda.....	7
1.3.3. Üretim ve Tüketim.....	7
1.3.4. Üretim Faktörleri	8
1.4. Ekonomik Yaklaşımlar	8
1.4.1. Klasik İktisadi Düşünce	9
1.4.2. Kapitalist Ekonomik Yaklaşım.....	10
1.4.3. Fizyokratik İktisadi Düşünce.....	11
2. BÖLÜM	13
KIRSAL NÜFUS, KÖY KAVRAMI VE KADININ YERİ	13
2.1. Kırsal Nüfus Tanımı	13
2.2. Köy Kavramı	13
2.3. Kadının Kırsal Alandaki Yeri.....	14
2.4. Kırsal Alanda Kadının Karar Verme Sürecine Katılımı	15
2.5. Kırsal Alanda Kadın Emeginde Ücret Eşitsizliği.....	17
2.6. Mülkiyet İlişkisi ve Kadın.....	18

3. BÖLÜM.....	21
TÜRKİYE’DE TARIM EKONOMİSİ VE TARIMSAL ÜRETİMDE	
KADININ ROLÜ	21
3.1. Türkiye’de Tarım Ekonomisi	21
3.2. Tarımsal Üretimde Kadının Rolü	24
4. BÖLÜM.....	25
SİVAS İLİ: GENEL BAKIŞ	25
4.1. İlin İklimsel Özellikleri	25
4.2. Bitki örtüsü	26
4.3. İl Arazisinin Dağılımı.....	26
4.4. İlde Nüfus, Ekonomik Durum ve Yetiştirilen Ürünler.....	26
5. BÖLÜM.....	29
KÖYLER	29
5.1. Budaklı Köyü	29
5.1.1. Köyün Yerleşim Yeri ve Tarihçesi	29
5.1.2. Köye Ulaşım ve Nüfusu.....	29
5.1.3. Köyün Alt Yapısı ve Eğitim Durumu.....	30
5.2. Hasbey Köyü	30
5.2.1. Köyün Yerleşim Yeri ve Tarihçesi	30
5.2.2. Hasbey Köyüne Ulaşım ve Nüfusu	31
5.2.3. Köyün Alt Yapısı ve Eğitim Durumu	31
5.3. Mescidli Köyü	32
5.3.1. Köyün Yerleşim Yeri ve Tarihçesi	32
5.3.2. Köyün Ulaşımı ve Nüfusu	32
5.3.3. Köyün Alt Yapısı ve Eğitim Durumu.....	32
5.4. Körtuzla Köyü	33
5.4.1. Köyün Yerleşim Yeri ve Tarihçesi	33
5.4.2. Köyün Alt Yapısı ve Eğitim Durumu	33
5.4.3. Köyün Ulaşım ve Nüfusu	33
5.5. Araştırmaya Konu Olan Köylerde Aile ve Aile Yapısı.....	34
5.6. Araştırmaya Konu Olan Köylerde Sosyo-Kültürel ve Ekonomik Hayat	35
5.7. Yazlık ve Kışlık Yiyecek Hazırlama ve Saklama Zamanları.....	40

5.8. Budaklı, Hasbey, Mescidli, Körtuzla Köylerinde Yetiştirilen Ürünlerin Ekim ve Hasat Zamanları.....	41
5.9. Köy Ailesinde Günlük Yapılan İşler ve Cinsiyete Dayalı İş Bölümü.....	44
5.10. Alan Araştırması Sırasında Elde Edilen Bilgiler.....	46
6. BÖLÜM.....	49
BULGULAR.....	49
6.1. Budaklı Köyü	49
6.2. Hasbey Köyü	94
6.3. Körtuzla Köyü	139
6.4. Mescidli Köyü	183
SONUÇ.....	225
KAYNAKÇA	229
EKLER.....	235
Ek 1. Budaklı Köyü Haritası	235
Ek 2. Hasbey Köyü Haritası	235
Ek 3. Körtuzla (Tuzlahan) Köyü Haritası	236
Ek 4. Mescidli Köyü Haritası	236
Ek 5. Budaklı Köyü Resimleri	237
Ek 6. Hasbey Köyü Resimleri	240
Ek 7. Mescidli Köyü Resimleri	246
Ek 8. Körtuzla Köyü Resimleri	251
Ek 9. İl Gıda, Tarım ve Hayvancılık Müdürlüğünce Saptanan Hayvan Sayıları	259
Ek 10. İl Gıda, Tarım ve Hayvancılık Müdürlüğünce Saptanan Ürün Ekim Alanları.....	261
Ek 11. Tapu ve Kadastro Genel Müdürlüğü Tarafından Belirlenen Kadastro Tarihleri.....	263
ÖZ GEÇMİŞ.....	265



TABLolar DİZİNİ

Tablo 1. Tarım İşçilerinin Ortalama Ücretleri	18
Tablo 2. Türkiye’ de Tarım Alanlarının Ürünlere ve Yıllara Göre Dağılımı (dekar).....	22
Tablo 3. Buğday, Arpa ve Şekerpancarının Ekim Alanları ve Yıllara Göre Dağılımı (Dekar).....	22
Tablo 4. Yıllara göre üretilen buğday, arpa ve şekerpancarı miktarı.....	22
Tablo 5. Budaklı köyünün yıllara göre nüfus dağılımı	30
Tablo 6. Hasbey köyünün yıllara göre nüfus dağılımı.....	31
Tablo 7. Mescidli köyünün yıllara göre nüfus dağılımı.....	32
Tablo 8. Körtuzla Köyünün Yıllara Göre Nüfus Dağılımı	34
Tablo 9. Tarım İl Müdürlüğüne kayıt altına alınan hayvan sayıları.....	40
Tablo 10. Tarım İl Müdürlüğüne kayıt altına alınan arazi miktarları (dekar).....	40
Tablo 11. 2017 Verilerine Göre Yetiştirilen Ürünler (dekar)	43
Tablo 12. Tarımda Kullanılan Araçlar ve İşlevleri	43
Tablo 13. Budaklı Köyünde Tarla ve Hayvana Sahip Olan Bir Ailenin 1 Günlük Yapılan İş Bölümü	45
Tablo 14. Hasbey Köyünde Tarla ve Hayvana Sahip Olan Bir Ailenin 1 Günlük Yapılan İş Bölümü Tablosu	45
Tablo 15. Körtuzla Köyünde Tarla ve Hayvana Sahip Olan Bir Ailenin 1 Günlük Yapılan İş Bölümü Tablosu	45
Tablo 16. Mescidli Köyünde Hem Tarlaya Hem De Hayvana Sahip Olan Bir Ailenin 1 Günlük İş Bölümü Tablosu.....	46
Tablo 17. Budaklı Köyü Kadınlarının Yaş Dağılımları.....	49
Tablo 18. Budaklı Köyü Kadınlarının Medeni Durum Dağılımları.....	49
Tablo 19. Budaklı Köyü Kadınlarının Çocuk Sayısı Dağılımları	50
Tablo 20. Budaklı Köyü Kadınlarının Eğitim Durumu Dağılımları	50
Tablo 21. Budaklı Köyü Kadınlarının Meslek Dağılımları	50
Tablo 22. Budaklı Köyü Kadınlarının Aylık Gelir Durumu Dağılımları.....	50
Tablo 23. Budaklı Köyü Kadınlarının Sosyal Güvence Dağılımları	51
Tablo 24. Budaklı Köyü Kadınlarının Sahip Olduğu Arazi Miktarı Dağılımları	51

Tablo 25. Budaklı Köyü Kadınlarının “Bu köyde mi doğdunuz yoksa göç, evlilik vs. yollar ile mi bu köye geldiniz?” Yargısına Katılım Dağılımları	51
Tablo 26. Budaklı Köyü Kadınlarının “Eşiniz ile akrabalık ilişkiniz var mı?” Yargısına Katılım Dağılımları	52
Tablo 27. Budaklı Köyü Kadınlarının “Eşinizle nasıl tanıştınız?” Yargısına Katılım Dağılımları.....	52
Tablo 28. Budaklı Köyü Kadınlarının “Eşinizle evlilik kararını kim verdi? Evlilik süreci boyunca alınan kararlarda en çok kimin sözü geçer?” Yargısına Katılım Dağılımları	52
Tablo 29. Budaklı Köyü Kadınlarının “İlk çocuğunuz kız mı/erkek mi olsun isterdiniz?” Yargısına Katılım Dağılımları.....	53
Tablo 30. Budaklı Köyü Kadınlarının “Yaşlandığınızda oğlunuz ile mi yoksa kızınız ile mi oturmak isterdiniz?”Yargısına Katılım Dağılımları	53
Tablo 31. Budaklı Köyü Kadınlarının “Ailenizde sizin dışınızda kimler yaşamakta?”Yargısına Katılım Dağılımları.....	53
Tablo 32. Budaklı Köyü Kadınlarının “Aile içinde karar alırken ortaklaşa karar mı alırsınız?”Yargısına Katılım Dağılımları.....	54
Tablo 33. Budaklı Köyü Kadınlarının “Ailenizle ilgili önemli (çocukların eğitimi, evlilik, arazi veya ev satın alımı) konularda kararları kim alır?”Yargısına Katılım Dağılımları	54
Tablo 34. Budaklı Köyü Kadınlarının “Köyünüzde ki önemli geçim kaynaklarınız nelerdir?”Yargısına Katılım Dağılımları.....	54
Tablo 35. Budaklı Köyü Kadınlarının “Sizin aileniz geçimlerini de aynı yollar ile mi sağlıyorlardı onlarda tarım-hayvancılıkla uğraşıyorlar mıydı?”Yargısına Katılım Dağılımları	55
Tablo 36. Budaklı Köyü Kadınlarının “Topraklarınızı kiraladınız mı, satın mı aldınız yoksa ailenizden miras yoluyla mı kaldı?”Yargısına Katılım Dağılımları	55
Tablo 37. Budaklı Köyü Kadınlarının “Köyünüzde hangi tarımsal ürünleri yetiştiriyorsunuz?”Yargısına Katılım Dağılımları.....	56
Tablo 38. Budaklı Köyü Kadınlarının “En çok hangi tarımsal ürünlerden kazanç sağlıyorsunuz?”Yargısına Katılım Dağılımları	56

Tablo 39. Budaklı Köyü Kadınlarının “Geleneksel olarak bildiğiniz ve yetiştirdiğiniz ürünler var mı?”Yargısına Katılım Dağılımları.....	57
Tablo 40. Budaklı Köyü Kadınlarının “Üretim yaparken hangi araçları kullanıyorsunuz?”Yargısına Katılım Dağılımları	57
Tablo 41. Budaklı Köyü Kadınlarının “Hayvancılıkla uğraşılıyor musunuz? En çok hangi hayvanlardan gelir elde ediyorsunuz?”Yargısına Katılım Dağılımları	58
Tablo 42. Budaklı Köyü Kadınlarının “Tarım ve hayvancılıktan elde ettiğiniz para yıllık ortalama ne kadar?”Yargısına Katılım Dağılımları.....	58
Tablo 43. Budaklı Köyü Kadınlarının “Köyünüzde tarım ve hayvancılığın dışında başka geçim kaynaklarınız var mı?”Yargısına Katılım Dağılımları	59
Tablo 44. Budaklı Köyü Kadınlarının “Tarımsal Faaliyetlerde Erkekler mi/ Kadınlar mı Daha Fazla Çalışmaktadırlar?”Yargısına Katılım Dağılımları	59
Tablo 45. Budaklı Köyü Kadınlarının “Aile ekonomisine katkı sağlıyor musunuz?”Yargısına Katılım Dağılımları	59
Tablo 47. Budaklı Köyü Kadınlarının “Aile ekonomisine katkı sağlıyorsanız bu konuda neler yapıyorsunuz?”Yargısına Katılım Dağılımları	60
Tablo 48. Budaklı Köyü Kadınlarının “Kaç yaşınızdan beri aile ekonomisine katkıda bulunuyorsunuz?”Yargısına Katılım Dağılımları	60
Tablo 49. Budaklı Köyü Kadınlarının “Ekip biçtiğiniz ürünlerinizi kendi tüketiminiz için de kullanıyor musunuz(kışlık yazlık stok)?” Yargısına Katılım Dağılımları.....	61
Tablo 50. Budaklı Köyü Kadınlarının “Ekip biçtiğiniz ürünlerinizi kendi tüketiminiz için kullanıyorsanız bunlar hangileri?”Yargısına Katılım Dağılımları	61
Tablo 51. Budaklı Köyü Kadınlarının “Ekip biçtiğiniz ürünlerinizi yılın hangi zamanlarında hazırlıyorsunuz?”Yargısına Katılım Dağılımları	62
Tablo 52. Budaklı Köyü Kadınlarının “Ekip biçtiğiniz ürünlerinizi ne zaman tüketiyorsunuz?”Yargısına Katılım Dağılımları	62

Tablo 53. Budaklı Köyü Kadınlarının “Bu geçim kaynaklarınızın ne kadar daha sizi geçindirebileceğini düşünüyorsunuz?”Yargısına Katılım Dağılımları	63
Tablo 54. Budaklı Köyü Kadınlarının “Havalar kurak gittiğinde ekinleriniz zarar görmesin diye yağmur duasına çıkar mısınız?”Yargısına Katılım Dağılımları	63
Tablo 55. Budaklı Köyü Kadınlarının “Köyünüzde gelir elde etmek için üretim bölümünden başlayarak pazarlama alanına kadar ki tüm bölümlerde çalışır mısınız?”Yargısına Katılım Dağılımları	63
Tablo 56. Budaklı Köyü Kadınlarının “Köyünüzde gelir elde etmek için üretim bölümünden başlayarak pazarlama alanına kadar ki tüm bölümlerde neler yaptığınızı anlatır mısınız? ”Yargısına Katılım Dağılımları.....	64
Tablo 57. Budaklı Köyü Kadınlarının “Günlük işler yürütülürken iş bölümü yapıyor musunuz?”Yargısına Katılım Dağılımları	64
Tablo 58. Budaklı Köyü Kadınlarının “Bu iş bölümünde size düşen görevler nelerdir? ”Yargısına Katılım Dağılımları	64
Tablo 59. Budaklı Köyü Kadınlarının “Ailede elde edilen kazancı kullanım alanlarınız nelerdir? Gelirin büyük bölümü en çok nerelere harcanır?”Yargısına Katılım Dağılımları.....	65
Tablo 60. Budaklı Köyü Kadınlarının “Kadınların aile ekonomisine katkı sağlıyor olması, aile içindeki konumunuzu etkilediğini düşünüyor musunuz?”Yargısına Katılım Dağılımları	65
Tablo 61. Budaklı Köyü Kadınlarının “Çocuklarınızın tarımsal faaliyetlerinizi devam ettirmelerini ister misiniz?”Yargısına Katılım Dağılımları.....	66
Tablo 62. Budaklı Köyü Kadınlarının “Ev işleri konusunda eşinizden veya çocuklarınızdan destek alıyor musunuz-kendiniz mi yapıyorsunuz?”Yargısına Katılım Dağılımları	66
Tablo 63. Budaklı Köyü Kadınlarının “Ev işleri konusunda eşinizden ve ya çocuklarınızdan destek alıyorsanız hem tarlada hem evde mi çalışıyor?”Yargısına Katılım Dağılımları	66
Tablo 64. Budaklı Köyü Kadınlarının “Size daha çok kız çocuklarınız mı yoksa erkek çocuklarınız mı yardımcı oluyor?”Yargısına Katılım Dağılımları	67

Tablo 65. Budaklı Köyü Kadınlarının “Kazanılan para ev içinde kimde durur? Erkek / Kadın?”Yargısına Katılım Dağılımları	67
Tablo 66. Budaklı Köyü Kadınlarının “Sizin ürettiklerinizin dışında para ile satın aldığınız yiyecekler nelerdir?”Yargısına Katılım Dağılımları	68
Tablo 67. Budaklı Köyü Kadınlarının “Sizin cebinize sadece sizin harcaya bileceğiniz para giriyor mu?”Yargısına Katılım Dağılımları	69
Tablo 68. Budaklı Köyü Kadınlarının “Büyükşehirde mi yoksa köyde mi yaşamak isterdiniz?”Yargısına Katılım Dağılımları.....	69
Tablo 69. Budaklı Köyü Kadınlarının “Ailenizle birlikte köyünüz dışında bir yere gezmeye gider misiniz? ”Yargısına Katılım Dağılımları.....	69
Tablo 70. Budaklı Köyü Kadınlarının “TV izler misiniz? En çok hangi TV programlarını izlersiniz?”Yargısına Katılım Dağılımları	70
Tablo 71. Budaklı Köyü Erkeklerinin Yaş Dağılımları	70
Tablo 72. Budaklı Köyü Erkeklerinin Medeni Durum Dağılımları.....	71
Tablo 73. Budaklı Köyü Erkeklerinin Çocuk Sayısı Dağılımları	71
Tablo 74. Budaklı Köyü Erkeklerinin Eğitim Durumu Dağılımları	71
Tablo 75. Budaklı Köyü Erkeklerinin Meslek Dağılımları.....	72
Tablo 76. Budaklı Köyü Erkeklerinin Aylık Gelir Durumu Dağılımları.....	72
Tablo 77. Budaklı Köyü Erkeklerinin Sosyal Güvence Dağılımları.....	73
Tablo 78. Budaklı Köyü Erkeklerinin Sahip Olduğu Arazi Miktarı Dağılımları	73
Tablo 79. Budaklı Köyü Erkeklerinin “Eşiniz ile akrabalık ilişkiniz var mı? ” Yargısına Katılım Dağılımları	73
Tablo 80. Budaklı Köyü Erkeklerinin “Eşinizle nasıl tanıştınız? ” Yargısına Katılım Dağılımları.....	74
Tablo 81. Budaklı Köyü Erkeklerinin “Eşinizle evlilik kararını kim verdi? Evlilik süreci boyunca alınan kararlarda en çok kimin sözü geçer? ” Yargısına Katılım Dağılımları	74
Tablo 82. Budaklı Köyü Erkeklerinin “İlk çocuğunuz kız mı/erkek mi olsun isterdiniz? ” Yargısına Katılım Dağılımları.....	75
Tablo 83. Budaklı Köyü Erkeklerinin “Yaşlandığımızda oğlunuz ile mi yoksa kızınız ile mi oturmak isterdiniz?” Yargısına Katılım Dağılımları	75
Tablo 84. Budaklı Köyü Erkeklerinin “Ailenizde sizin dışınızda kimler yaşamakta?” Yargısına Katılım Dağılımları.....	75

Tablo 85. Budaklı Köyü Erkeklerinin “Aile içinde karar alırken kararlara eşinizi dâhil eder misiniz?” Yargısına Katılım Dağılımları.....	76
Tablo 86. Budaklı Köyü Erkeklerinin “Ailenizle ilgili önemli (çocukların eğitimi, evlilik, arazi veya ev satın alımı) konularda kararları kim alır?” Yargısına Katılım Dağılımları	76
Tablo 87. Budaklı Köyü Erkeklerinin “Köyünüzde ki önemli geçim kaynaklarınız nelerdir?” Yargısına Katılım Dağılımları.....	76
Tablo 88. Budaklı Köyü Erkeklerinin “Sizin aileniz geçimlerini de aynı yollar ile mi sağlıyorlardı onlarda tarım-hayvancılıkla uğraşıyorlar mıydı?” Yargısına Katılım Dağılımları	77
Tablo 89. Budaklı Köyü Erkeklerinin “Topraklarınızı kiraladınız mı, satın mı aldınız yoksa ailenizden miras yoluyla mı kaldı?” Yargısına Katılım Dağılımları	77
Tablo 90. Budaklı Köyü Erkeklerinin “Sahip olduğunuz arazilerden nasıl faydalanırsınız?” Yargısına Katılım Dağılımları	78
Tablo 91. Budaklı Köyü Erkeklerinin “Köyünüzde hangi tarımsal ürünleri yetiştiriyorsunuz?” Yargısına Katılım Dağılımları.....	78
Tablo 92. Budaklı Köyü Erkeklerinin “En çok hangi tarımsal ürünlerden kazanç sağlıyorsunuz?” Yargısına Katılım Dağılımları	79
Tablo 93. Budaklı Köyü Erkeklerinin “Geleneksel olarak bildiğiniz ürünler var mı?” Yargısına Katılım Dağılımları.....	79
Tablo 94. Budaklı Köyü Erkeklerinin “Üretim yaparken hangi araçları kullanıyorsunuz?” Yargısına Katılım Dağılımları.....	80
Tablo 95. Budaklı Köyü Erkeklerinin “Yılın hangi zamanlarında ekim yaparsınız?” Yargısına Katılım Dağılımları	80
Tablo 96. Budaklı Köyü Erkeklerinin “Yılın hangi zamanlarında mahsul kaldırırsınız?” Yargısına Katılım Dağılımları	81
Tablo 97. Budaklı Köyü Erkeklerinin “Kadınlarda ekim işi yapıyorlar mı? Yapmıyorlarsa nedeni nedir? ” Yargısına Katılım Dağılımları	81
Tablo 98. Budaklı Köyü Erkeklerinin “Nadasa bırakma var mı? Nadas zamanı geçiminizi ne ile sağlıyorsunuz?” Yargısına Katılım Dağılımları.....	81

Tablo 99. Budaklı Köyü Erkeklerinin “Hayvancılıkla uğraşıyor musunuz? En çok hangi hayvanlardan gelir elde ediyorsunuz?” Yargısına Katılım Dağılımları	82
Tablo 100. Budaklı Köyü Erkeklerinin “Hayvanların beslenme bakım ve üretimi ile kim ilgilenir?” Yargısına Katılım Dağılımları	82
Tablo 101. Budaklı Köyü Erkeklerinin “Tarım ve hayvancılıktan elde ettiğiniz para yıllık ortalama ne kadar?” Yargısına Katılım Dağılımları.....	82
Tablo 102. Budaklı Köyü Erkeklerinin “Hayvanlardan ürün alırken hangi aletleri kullanırsınız?” Yargısına Katılım Dağılımları.....	83
Tablo 103. Budaklı Köyü Erkeklerinin “Hayvanlardan elde ettiğiniz ürünleri nasıl değerlendirirsiniz?” Yargısına Katılım Dağılımları	83
Tablo 104. Budaklı Köyü Erkeklerinin “Köyünüzde tarım ve hayvancılığın dışında başka geçim kaynaklarınız var mı?” Yargısına Katılım Dağılımları	84
Tablo 105. Budaklı Köyü Erkeklerinin “Tarımsal Faaliyetlerde Erkekler mi/ Kadınlar mı Daha Fazla Çalışmaktadırlar?” Yargısına Katılım Dağılımları	84
Tablo 106. Budaklı Köyü Erkeklerinin “Esiniz aile ekonomisine katkı sağlıyor mu? Bu konuda neler yapıyor?” Yargısına Katılım Dağılımları	84
Tablo 107. Budaklı Köyü Erkeklerinin “Esinizin kendi isiniz dışında köyde ya da köy dışında gelir getirici bir işte çalışmasını nasıl karşılırsınız?” Yargısına Katılım Dağılımları	85
Tablo 108. Budaklı Köyü Erkeklerinin “Ekip biçtiğiniz ürünlerinizi kendi tüketiminiz için de kullanıyor musunuz (kışlık yazlık stok)?” Yargısına Katılım Dağılımları	85
Tablo 109. Budaklı Köyü Erkeklerinin “Ekip biçtiğiniz ürünlerinizi kendi tüketiminiz için kullanıyorsanız bunlar hangileri?” Yargısına Katılım Dağılımları	86
Tablo 110. Budaklı Köyü Erkeklerinin “Ekip biçtiğiniz ürünlerinizi kendi tüketiminiz için de kullanıyorsanız bunları yılın hangi zamanlarında hazırlıyorsunuz?” Yargısına Katılım Dağılımları.....	87
Tablo 111. Budaklı Köyü Erkeklerinin “Ekip biçtiğiniz ürünlerinizi ne zaman tüketiyorsunuz?” Yargısına Katılım Dağılımları.....	87

Tablo 112. Budaklı Köyü Erkeklerinin “Bu geçim kaynaklarınızın ne kadar daha sizi geçindirebileceğini düşünüyorsunuz?” Yargısına Katılım Dağılımları	87
Tablo 113. Budaklı Köyü Erkeklerinin “Havalar kurak gittiğinde ekinleriniz zarar görmesin diye yağmur duasına çıkar mısınız?” Yargısına Katılım Dağılımları	88
Tablo 114. Budaklı Köyü Erkeklerinin “Köyünüzde gelir elde etmek için üretim bölümünden başlayarak pazarlama alanına kadar ki tüm bölümlerde esinizde çalışır mı? Neler yaptığınızı anlatır mısınız?” Yargısına Katılım Dağılımları	88
Tablo 115. Budaklı Köyü Erkeklerinin “Günlük işler yürütülürken iş bölümü yapıyor musunuz?” Yargısına Katılım Dağılımları	88
Tablo 116. Budaklı Köyü Erkeklerinin “Ailede elde edilen kazancı kullanım alanlarınız nelerdir? Gelirin büyük bölümü en çok nerelere harcanır?” Yargısına Katılım Dağılımları	89
Tablo 117. Budaklı Köyü Erkeklerinin “Kadınların aile ekonomisine katkı sağlıyor olması konusunda ne düşünüyorsunuz?” Yargısına Katılım Dağılımları	89
Tablo 118. Budaklı Köyü Erkeklerinin “Çocuklarınızın tarımsal faaliyetlerinizi devam ettirmelerini ister misiniz?” Yargısına Katılım Dağılımları.....	90
Tablo 119. Budaklı Köyü Erkeklerinin “Tarım ve hayvancılık faaliyetlerinde çocuklarınızdan yardım alır mısınız?” Yargısına Katılım Dağılımları.....	90
Tablo 120. Budaklı Köyü Erkeklerinin “Size daha çok kız çocuklarınız mı yoksa erkek çocuklarınız mı yardımcı oluyor?” Yargısına Katılım Dağılımları	90
Tablo 121. Budaklı Köyü Erkeklerinin “Kazanılan para ev içinde kimde durur? Erkek/ Kadın?” Yargısına Katılım Dağılımları	91
Tablo 122. Budaklı Köyü Erkeklerinin “Sizin ürettiklerinizin dışında para ile satın aldığınız yiyecekler nelerdir?” Yargısına Katılım Dağılımları	91
Tablo 123. Budaklı Köyü Erkeklerinin “Büyükşehirde mi yoksa köyde mi yaşamak isterdiniz?” Yargısına Katılım Dağılımları.....	92
Tablo 124. Budaklı Köyü Erkeklerinin “Ailenizle birlikte köyünüz dışında bireye gitmeye gidermişiniz?” Yargısına Katılım Dağılımları.....	92

Tablo 125. Budaklı Köyü Erkeklerinin “TV izler misiniz? En çok hangi TV programlarını izlersiniz? ” Yargısına Katılım Dağılımları	93
Tablo 126. Hasbey Köyü Kadınlarının Yaş Dağılımları.....	94
Tablo 127. Hasbey Köyü Kadınlarının Medeni Durum Dağılımları	94
Tablo 128. Hasbey Köyü Kadınlarının Çocuk Sayısı Dağılımları.....	95
Tablo 129. Hasbey Köyü Kadınlarının Eğitim Durumu Dağılımları.....	95
Tablo 130. Hasbey Köyü Kadınlarının Meslek Dağılımları	95
Tablo 131. Hasbey Köyü Kadınlarının Aylık Gelir Durumu Dağılımları	96
Tablo 132. Hasbey Köyü Kadınlarının Sosyal Güvence Dağılımları	96
Tablo 133. Hasbey Köyü Kadınlarının Sahip Olduğu Arazi Miktarı Dağılımları.....	97
Tablo 134. Hasbey Köyü Kadınlarının “Bu köyde mi doğdunuz yoksa göç, evlilik vs. yollar ile mi bu köye geldiniz?” Yargısına Katılım Dağılımları	97
Tablo 135. Hasbey Köyü Kadınlarının “Eşiniz ile akrabalık ilişkiniz var mı?” Yargısına Katılım Dağılımları	97
Tablo 136. Hasbey Köyü Kadınlarının “Eşinizle nasıl tanıştınız?” Yargısına Katılım Dağılımları.....	98
Tablo 137. Hasbey Köyü Kadınlarının “Eşinizle evlilik kararını kim verdi? Evlilik süreci boyunca alınan kararlarda en çok kimin sözü geçer?” Yargısına Katılım Dağılımları	98
Tablo 138. Hasbey Köyü Kadınlarının “İlk çocuğunuz kız mı/erkek mi olsun isterdiniz?” Yargısına Katılım Dağılımları.....	99
Tablo 139. Hasbey Köyü Kadınlarının “Yaşlandığınızda oğlunuz ile mi yoksa kızınız ile mi oturmak isterdiniz?” Yargısına Katılım Dağılımları	99
Tablo 140. Hasbey Köyü Kadınlarının “Ailenizde sizin dışınızda kimler yaşamakta?” Yargısına Katılım Dağılımları.....	99
Tablo 141. Hasbey Köyü Kadınlarının “Aile içinde karar alırken ortaklaşa karar mı alırsınız?” Yargısına Katılım Dağılımları	100
Tablo 142. Hasbey Köyü Kadınlarının “Ailenizle ilgili önemli (çocukların eğitimi, evlilik, arazi veya ev satın alımı) konularda kararları kim alır?” Yargısına Katılım Dağılımları	100
Tablo 143. Hasbey Köyü Kadınlarının “Köyünüzde ki önemli geçim kaynaklarınız nelerdir?” Yargısına Katılım Dağılımları.....	100

Tablo 144. Hasbey Köyü Kadınlarının “Sizin aileniz geçimlerini de aynı yollar ile mi sağlıyorlardı onlarda tarım-hayvancılıkla uğraşıyorlar mıydı?” Yargısına Katılım Dağılımları	101
Tablo 145. Hasbey Köyü Kadınlarının “Topraklarınızı kiraladınız mı, satın mı aldınız yoksa ailenizden miras yoluyla mı kaldı?” Yargısına Katılım Dağılımları	101
Tablo 146. Hasbey Köyü Kadınlarının “Köyünüzde hangi tarımsal ürünleri yetiştiriyorsunuz?” Yargısına Katılım Dağılımları.....	102
Tablo 147. Hasbey Köyü Kadınlarının “En çok hangi tarımsal ürünlerden kazanç sağlıyorsunuz?” Yargısına Katılım Dağılımları	102
Tablo 148. Hasbey Köyü Kadınlarının “Geleneksel olarak bildiğiniz ve yetiştirdiğiniz ürünler var mı?” Yargısına Katılım Dağılımları.....	103
Tablo 149. Hasbey Köyü Kadınlarının “Üretim yaparken hangi araçları kullanıyorsunuz?” Yargısına Katılım Dağılımları.....	103
Tablo 150. Hasbey Köyü Kadınlarının “Hayvancılıkla uğraşıyor musunuz? En çok hangi hayvanlardan gelir elde ediyorsunuz?” Yargısına Katılım Dağılımları	104
Tablo 151. Hasbey Köyü Kadınlarının “Tarım ve hayvancılıktan elde ettiğiniz para yıllık ortalama ne kadar?” Yargısına Katılım Dağılımları.....	104
Tablo 152. Hasbey Köyü Kadınlarının “Köyünüzde tarım ve hayvancılığın dışında başka geçim kaynaklarınız var mı?” Yargısına Katılım Dağılımları	104
Tablo 153. Hasbey Köyü Kadınlarının “Tarımsal Faaliyetlerde Erkekler mi/ Kadınlar mı Daha Fazla Çalışmaktadırlar?” Yargısına Katılım Dağılımları	105
Tablo 154. Hasbey Köyü Kadınlarının “Aile ekonomisine katkı sağlıyor musunuz?” Yargısına Katılım Dağılımları	105
Tablo 155. Hasbey Köyü Kadınlarının “Aile ekonomisine katkı sağlıyorsanız bu konuda neler yapıyorsunuz?” Yargısına Katılım Dağılımları	105
Tablo 156. Hasbey Köyü Kadınlarının “Kaç yaşınızdan beri aile ekonomisine katkıda bulunuyorsunuz?” Yargısına Katılım Dağılımları	106

Tablo 157. Hasbey Köyü Kadınlarının “Ekip biçtiğiniz ürünlerinizi kendi tüketiminiz için de kullanıyor musunuz(kışlık yazlık stok)?” Yargısına Katılım Dağılımları.....	106
Tablo 158. Hasbey Köyü Kadınlarının “Ekip biçtiğiniz ürünlerinizi kendi tüketiminiz için kullanıyorsanız bunlar hangileri?” Yargısına Katılım Dağılımları	107
Tablo 159. Hasbey Köyü Kadınlarının “Ekip biçtiğiniz ürünlerinizi yılın hangi zamanlarında hazırlıyorsunuz?” Yargısına Katılım Dağılımları	107
Tablo 160. Hasbey Köyü Kadınlarının “Ekip biçtiğiniz ürünlerinizi ne zaman tüketiyorsunuz? ” Yargısına Katılım Dağılımları	108
Tablo 161. Hasbey Köyü Kadınlarının “Bu geçim kaynaklarınızın ne kadar daha sizi geçindirebileceğini düşünüyorsunuz?” Yargısına Katılım Dağılımları	108
Tablo 162. Hasbey Köyü Kadınlarının “Havalar kurak gittiğinde ekinleriniz zarar görmesin diye yağmur duasına çıkar mısınız?” Yargısına Katılım Dağılımları	109
Tablo 163. Hasbey Köyü Kadınlarının “Köyünüzde gelir elde etmek için üretim bölümünden başlayarak pazarlama alanına kadar ki tüm bölümlerde çalışır mısınız?” Yargısına Katılım Dağılımları	109
Tablo 164. Hasbey Köyü Kadınlarının “Köyünüzde gelir elde etmek için üretim bölümünden başlayarak pazarlama alanına kadar ki tüm bölümlerde neler yaptığınızı anlatır mısınız? ” Yargısına Katılım Dağılımları	109
Tablo 165. Hasbey Köyü Kadınlarının “Günlük işler yürütülürken iş bölümü yapıyor musunuz?” Yargısına Katılım Dağılımları	110
Tablo 166. Hasbey Köyü Kadınlarının “Bu iş bölümünde size düşen görevler nelerdir? ” Yargısına Katılım Dağılımları	110
Tablo 167. Hasbey Köyü Kadınlarının “Ailede elde edilen kazancı kullanım alanlarınız nelerdir? Gelirin büyük bölümü en çok nerelere harcanır?” Yargısına Katılım Dağılımları	111
Tablo 168. Hasbey Köyü Kadınlarının “Kadınların aile ekonomisine katkı sağlıyor olması, aile içindeki konumunuzu etkilediğini düşünüyor musunuz?” Yargısına Katılım Dağılımları	111

Tablo 169. Hasbey Köyü Kadınlarının “Çocuklarınızın tarımsal faaliyetlerinizi devam ettirmelerini ister misiniz?” Yargısına Katılım Dağılımları.....	112
Tablo 170. Hasbey Köyü Kadınlarının “Ev işleri konusunda eşinizden ve ya çocuklarınızdan destek alıyor musunuz-kendiniz mi yapıyorsunuz?” Yargısına Katılım Dağılımları	112
Tablo 171. Hasbey Köyü Kadınlarının “Ev işleri konusunda eşinizden ve ya çocuklarınızdan destek alıyorsanız hem tarlada hem evde mi çalışıyor?” Yargısına Katılım Dağılımları	112
Tablo 172. Hasbey Köyü Kadınlarının “Size daha çok kız çocuklarınız mı yoksa erkek çocuklarınız mı yardımcı oluyor?” Yargısına Katılım Dağılımları	113
Tablo 173. Hasbey Köyü Kadınlarının “Kazanılan para ev içinde kimde durur? Erkek / Kadın?” Yargısına Katılım Dağılımları	113
Tablo 174. Hasbey Köyü Kadınlarının “Sizin ürettiklerinizin dışında para ile satın aldığınız yiyecekler nelerdir?” Yargısına Katılım Dağılımları	114
Tablo 175. Hasbey Köyü Kadınlarının “Sizin cebinize sadece sizin harcaya bileceğiniz para giriyor mu?” Yargısına Katılım Dağılımları	114
Tablo 176. Hasbey Köyü Kadınlarının “Büyükşehirde mi yoksa köyde mi yaşamak isterdiniz?” Yargısına Katılım Dağılımları.....	114
Tablo 177. Hasbey Köyü Kadınlarının “Ailenizle birlikte köyünüz dışında bir yere gezmeye gider misiniz? ” Yargısına Katılım Dağılımları.....	115
Tablo 178. Hasbey Köyü Kadınlarının “TV izler misiniz? En çok hangi TV programlarını izlersiniz?” Yargısına Katılım Dağılımları	115
Tablo 179. Hasbey Köyü Erkeklerinin Yaş Dağılımları.....	116
Tablo 180. Hasbey Köyü Erkeklerinin Medeni Durum Dağılımları.....	116
Tablo 181. Hasbey Köyü Erkeklerinin Çocuk Sayısı Dağılımları.....	116
Tablo 182. Hasbey Köyü Erkeklerinin Eğitim Durumu Dağılımları.....	117
Tablo 183. Hasbey Köyü Erkeklerinin Meslek Dağılımları	117
Tablo 184. Hasbey Köyü Erkeklerinin Aylık Gelir Durumu Dağılımları	118
Tablo 185. Hasbey Köyü Erkeklerinin Sosyal Güvence Dağılımları	118
Tablo 186. Hasbey Köyü Erkeklerinin Sahip Olduğu Arazi Miktarı Dağılımları ...	119
Tablo 187. Hasbey Köyü Erkeklerinin “Eşiniz ile akrabalık ilişkiniz var mı?” Yargısına Katılım Dağılımları	119

Tablo 188. Hasbey Köyü Erkeklerinin “Eşinizle nasıl tanıştınız? ” Yargısına Katılım Dağılımları.....	120
Tablo 189. Hasbey Köyü Erkeklerinin “Eşinizle evlilik kararını kim verdi? Evlilik süreci boyunca alınan kararlarda en çok kimin sözü geçer? ” Yargısına Katılım Dağılımları	120
Tablo 190.Hasbey Köyü Erkeklerinin “İlk çocuğunuz kız mı/erkek mi olsun isterdiniz? ” Yargısına Katılım Dağılımları.....	121
Tablo 191. Hasbey Köyü Erkeklerinin “Yaşlandığınızda oğlunuz ile mi yoksa kızınız ile mi oturmak isterdiniz?” Yargısına Katılım Dağılımları	121
Tablo 192. Hasbey Köyü Erkeklerinin “Ailenizde sizin dışınızda kimler yaşamakta? ” Yargısına Katılım Dağılımları.....	121
Tablo 193. Hasbey Köyü Erkeklerinin “Aile içinde karar alırken kararlara eşinizi dâhil eder misiniz?” Yargısına Katılım Dağılımları.....	122
Tablo 194. Hasbey Köyü Erkeklerinin “Ailenizle ilgili önemli (çocukların eğitimi, evlilik, arazi veya ev satın alımı) konularda kararları kim alır?” Yargısına Katılım Dağılımları	122
Tablo 195. Hasbey Köyü Erkeklerinin “Köyünüzde ki önemli geçim kaynaklarınız nelerdir?” Yargısına Katılım Dağılımları.....	122
Tablo 196. Hasbey Köyü Erkeklerinin “Sizin aileniz geçimlerini de aynı yollar ile mi sağlıyorlardı onlarda tarım-hayvancılıkla uğraşıyorlar mıydı?” Yargısına Katılım Dağılımları	123
Tablo 197. Hasbey Köyü Erkeklerinin “Topraklarınızı kiraladınız mı, satın mı aldınız yoksa ailenizden miras yoluyla mı kaldı?” Yargısına Katılım Dağılımları	123
Tablo 198. Hasbey Köyü Erkeklerinin “Sahip olduğunuz arazilerden nasıl faydalanırsınız?” Yargısına Katılım Dağılımları	123
Tablo 199. Hasbey Köyü Erkeklerinin “Köyünüzde hangi tarımsal ürünleri yetiştiriyorsunuz?” Yargısına Katılım Dağılımları.....	124
Tablo 200. Hasbey Köyü Erkeklerinin “En çok hangi tarımsal ürünlerden kazanç sağlıyorsunuz?” Yargısına Katılım Dağılımları	124
Tablo 201. Hasbey Köyü Erkeklerinin “Geleneksel olarak bildiğiniz ve ürünler var mı?” Yargısına Katılım Dağılımları	125

Tablo 202. Hasbey Köyü Erkeklerinin “Üretim yaparken hangi araçları kullanıyorsunuz?” Yargısına Katılım Dağılımları	125
Tablo 203. Hasbey Köyü Erkeklerinin “Yılın hangi zamanlarında ekim yaparsınız?” Yargısına Katılım Dağılımları	126
Tablo 204. Hasbey Köyü Erkeklerinin “Yılın hangi zamanlarında mahsul kaldırırsınız?” Yargısına Katılım Dağılımları	126
Tablo 205. Hasbey Köyü Erkeklerinin “Kadınlarda ekim işi yapıyorlar mı? Yapmıyorlarsa nedeni nedir? ” Yargısına Katılım Dağılımları	126
Tablo 206. Hasbey Köyü Erkeklerinin “Nadasa bırakma var mı? Nadas zamanı geçiminizi ne ile sağlıyorsunuz?” Yargısına Katılım Dağılımları.....	127
Tablo 207. Hasbey Köyü Erkeklerinin “Hayvancılıkla uğraşıyor musunuz? En çok hangi hayvanlardan gelir elde ediyorsunuz?” Yargısına Katılım Dağılımları	127
Tablo 208. Hasbey Köyü Erkeklerinin “Hayvanların beslenme bakım ve üretimi ile kim ilgilenir?” Yargısına Katılım Dağılımları	128
Tablo 209. Hasbey Köyü Erkeklerinin “Tarım ve hayvancılıktan elde ettiğiniz para yıllık ortalama ne kadar?” Yargısına Katılım Dağılımları.....	128
Tablo 210. Hasbey Köyü Erkeklerinin “Hayvanlardan ürün alırken hangi aletleri kullanırsınız?” Yargısına Katılım Dağılımları.....	128
Tablo 211. Hasbey Köyü Erkeklerinin “Hayvanlardan elde ettiğiniz ürünleri nasıl değerlendirirsiniz?” Yargısına Katılım Dağılımları	129
Tablo 212. Hasbey Köyü Erkeklerinin “Köyünüzde tarım ve hayvancılığın dışında başka geçim kaynaklarınız var mı?” Yargısına Katılım Dağılımları	129
Tablo 213. Hasbey Köyü Erkeklerinin “Tarımsal Faaliyetlerde Erkekler mi/ Kadınlar mı Daha Fazla Çalışmaktadırlar?” Yargısına Katılım Dağılımları	130
Tablo 214. Hasbey Köyü Erkeklerinin “Esiniz aile ekonomisine katkı sağlıyor mu? Bu konuda neler yapıyor?” Yargısına Katılım Dağılımları	130
Tablo 215. Hasbey Köyü Erkeklerinin “Esinizin kendi isiniz dışında köyde ya da köy dışında gelir getirici bir işte çalışmasını nasıl karşılırsınız?” Yargısına Katılım Dağılımları	131

Tablo 216. Hasbey Köyü Erkeklerinin “Ekip biçtiğiniz ürünlerinizi kendi tüketiminiz için de kullanıyor musunuz (kışlık yazlık stok)?” Yargısına Katılım Dağılımları	131
Tablo 217. Hasbey Köyü Erkeklerinin “Ekip biçtiğiniz ürünlerinizi kendi tüketiminiz için kullanıyorsanız bunlar hangileri?” Yargısına Katılım Dağılımları	132
Tablo 218. Hasbey Köyü Erkeklerinin “Ekip biçtiğiniz ürünlerinizi kendi tüketiminiz için de kullanıyorsanız bunları yılın hangi zamanlarında hazırlıyorsunuz?” Yargısına Katılım Dağılımları	133
Tablo 219. Hasbey Köyü Erkeklerinin “Ekip biçtiğiniz ürünlerinizi ne zaman tüketiyorsunuz?” Yargısına Katılım Dağılımları	133
Tablo 220. Hasbey Köyü Erkeklerinin “Bu geçim kaynaklarınızın ne kadar daha sizi geçindirebileceğini düşünüyorsunuz?” Yargısına Katılım Dağılımları	134
Tablo 221. Hasbey Köyü Erkeklerinin “Havalar kurak gittiğinde ekinleriniz zarar görmesin diye yağmur duasına çıkar mısınız?” Yargısına Katılım Dağılımları	134
Tablo 222. Hasbey Köyü Erkeklerinin “Köyünüzde gelir elde etmek için üretim bölümünden başlayarak pazarlama alanına kadar ki tüm bölümlerde eşinizde çalışır mı? Neler yaptığınızı anlatır mısınız?” Yargısına Katılım Dağılımları	134
Tablo 223. Hasbey Köyü Erkeklerinin “Günlük işler yürütülürken iş bölümü yapıyor musunuz?” Yargısına Katılım Dağılımları	135
Tablo 224. Hasbey Köyü Erkeklerinin “Ailede elde edilen kazancı kullanım alanlarınız nelerdir? Gelirin büyük bölümü en çok nerelere harcanır?” Yargısına Katılım Dağılımları	135
Tablo 225. Hasbey Köyü Erkeklerinin “Kadınların aile ekonomisine katkı sağlıyor olması konusunda ne düşünüyorsunuz?” Yargısına Katılım Dağılımları	136
Tablo 226. Hasbey Köyü Erkeklerinin “Çocuklarınızın tarımsal faaliyetlerinizi devam ettirmelerini ister misiniz?” Yargısına Katılım Dağılımları	136
Tablo 227. Hasbey Köyü Erkeklerinin “Tarım ve hayvancılık faaliyetlerinde çocuklarınızdan yardım alır mısınız?” Yargısına Katılım Dağılımları	137

Tablo 228. Hasbey Köyü Erkeklerinin “Size daha çok kız çocuklarınız mı yoksa erkek çocuklarınız mı yardımcı oluyor?” Yargısına Katılım Dağılımları	137
Tablo 229. Hasbey Köyü Erkeklerinin “Kazanılan para ev içinde kimde durur? Erkek/ Kadın?” Yargısına Katılım Dağılımları	137
Tablo 230. Hasbey Köyü Erkeklerinin “Sizin ürettiklerinizin dışında para ile satın aldığınız yiyecekler nelerdir?” Yargısına Katılım Dağılımları	138
Tablo 231. Hasbey Köyü Erkeklerinin “Büyükşehirde mi yoksa köyde mi yaşamak isterdiniz?” Yargısına Katılım Dağılımları.....	138
Tablo 232. Hasbey Köyü Erkeklerinin “Ailenizle birlikte köyünüz dışında bireye gezmeye gidermisiniz?” Yargısına Katılım Dağılımları.....	138
Tablo 233. Hasbey Köyü Erkeklerinin “Tv izler misiniz? En çok hangi TV programlarını izlersiniz? ” Yargısına Katılım Dağılımları	139
Tablo 234. Körtuzla Köyü Kadınlarının Yaş Dağılımları.....	139
Tablo 235. Körtuzla Köyü Kadınlarının Medeni Durum Dağılımları	139
Tablo 236. Körtuzla Köyü Kadınlarının Çocuk Sayısı Dağılımları.....	140
Tablo 237. Körtuzla Köyü Kadınlarının Eğitim Durumu Dağılımları.....	140
Tablo 238. Körtuzla Köyü Kadınlarının Meslek Dağılımları	140
Tablo 239. Körtuzla Köyü Kadınlarının Aylık Gelir Durumu Dağılımları	140
Tablo 240. Körtuzla Köyü Kadınlarının Sosyal Güvence Dağılımları	141
Tablo 241. Körtuzla Köyü Kadınlarının Sahip Olduğu Arazi Miktarı Dağılımları	141
Tablo 242. Körtuzla Köyü Kadınlarının “Bu köyde mi doğdunuz yoksa göç, evlilik vs. yollar ile mi bu köye geldiniz?” Yargısına Katılım Dağılımları	142
Tablo 243. Körtuzla Köyü Kadınlarının “Eşiniz ile akrabalık ilişkiniz var mı?” Yargısına Katılım Dağılımları	142
Tablo 244. Körtuzla Köyü Kadınlarının “Eşinizle nasıl tanıştınız?” Yargısına Katılım Dağılımları.....	142
Tablo 245. Körtuzla Köyü Kadınlarının “Eşinizle evlilik kararını kim verdi? Evlilik süreci boyunca alınan kararlarda en çok kimin sözü geçer?” Yargısına Katılım Dağılımları	143

Tablo 246. Körtuzla Köyü Kadınlarının “İlk çocuğunuz kız mı/erkek mi olsun isterdiniz?” Yargısına Katılım Dağılımları	143
Tablo 247. Körtuzla Köyü Kadınlarının “Yaşlandığınızda oğlunuz ile mi yoksa kızınız ile mi oturmak isterdiniz?” Yargısına Katılım Dağılımları	143
Tablo 248. Körtuzla Köyü Kadınlarının “Ailenizde sizin dışınızda kimler yaşamakta?” Yargısına Katılım Dağılımları	144
Tablo 249. Körtuzla Köyü Kadınlarının “Aile içinde karar alırken ortaklaşa karar mı alırsınız?” Yargısına Katılım Dağılımları	144
Tablo 250. Körtuzla Köyü Kadınlarının “Ailenizle ilgili önemli (çocukların eğitimi, evlilik, arazi veya ev satın alımı) konularda kararları kim alır?” Yargısına Katılım Dağılımları	144
Tablo 251. Körtuzla Köyü Kadınlarının “Köyünüzde ki önemli geçim kaynaklarınız nelerdir?” Yargısına Katılım Dağılımları.....	145
Tablo 252. Körtuzla Köyü Kadınlarının “Sizin aileniz geçimlerini de aynı yollar ile mi sağlıyorlardı onlarda tarım-hayvancılıkla uğraşıyorlar mıydı?” Yargısına Katılım Dağılımları	145
Tablo 253. Körtuzla Köyü Kadınlarının “Topraklarınızı kiraladınız mı, satın mı aldınız yoksa ailenizden miras yoluyla mı kaldı?” Yargısına Katılım Dağılımları	145
Tablo 254. Körtuzla Köyü Kadınlarının “Köyünüzde hangi tarımsal ürünleri yetiştiriyorsunuz?” Yargısına Katılım Dağılımları.....	146
Tablo 255. Körtuzla Köyü Kadınlarının “En çok hangi tarımsal ürünlerden kazanç sağlıyorsunuz?” Yargısına Katılım Dağılımları	147
Tablo 256. Körtuzla Köyü Kadınlarının “Geleneksel olarak bildiğiniz ve yetiştirdiğiniz ürünler var mı?” Yargısına Katılım Dağılımları.....	147
Tablo 257. Körtuzla Köyü Kadınlarının “Üretim yaparken hangi araçları kullanıyorsunuz?” Yargısına Katılım Dağılımları	147
Tablo 258. Körtuzla Köyü Kadınlarının “Hayvancılıkla uğraşıyor musunuz? En çok hangi hayvanlardan gelir elde ediyorsunuz?” Yargısına Katılım Dağılımları	148
Tablo 259. Körtuzla Köyü Kadınlarının “Tarım ve hayvancılıktan elde ettiğiniz para yıllık ortalama ne kadar?” Yargısına Katılım Dağılımları.....	148

Tablo 260. Körtuzla Köyü Kadınlarının “Köyünüzde tarım ve hayvancılığın dışında başka geçim kaynaklarınız var mı?” Yargısına Katılım Dağılımları	148
Tablo 261. Körtuzla Köyü Kadınlarının “Tarımsal Faaliyetlerde Erkekler mi/ Kadınlar mı Daha Fazla Çalışmaktadırlar?” Yargısına Katılım Dağılımları	149
Tablo 262. Körtuzla Köyü Kadınlarının “Aile ekonomisine katkı sağlıyor musunuz?” Yargısına Katılım Dağılımları	149
Tablo 263. Körtuzla Köyü Kadınlarının “Aile ekonomisine katkı sağlıyorsanız bu konuda neler yapıyorsunuz?” Yargısına Katılım Dağılımları	149
Tablo 264. Körtuzla Köyü Kadınlarının “Kaç yaşınızdan beri aile ekonomisine katkıda bulunuyorsunuz?” Yargısına Katılım Dağılımları	150
Tablo 265. Körtuzla Köyü Kadınlarının “Ekip biçtiğiniz ürünlerinizi kendi tüketiminiz için de kullanıyor musunuz(kışlık yazlık stok)?” Yargısına Katılım Dağılımları	150
Tablo 266. Körtuzla Köyü Kadınlarının “Ekip biçtiğiniz ürünlerinizi kendi tüketiminiz için kullanıyorsanız bunlar hangileri?” Yargısına Katılım Dağılımları	151
Tablo 267. Körtuzla Köyü Kadınlarının “Ekip biçtiğiniz ürünlerinizi yılın hangi zamanlarında hazırlıyorsunuz?” Yargısına Katılım Dağılımları	151
Tablo 268. Körtuzla Köyü Kadınlarının “Ekip biçtiğiniz ürünlerinizi ne zaman tüketiyorsunuz? ” Yargısına Katılım Dağılımları	152
Tablo 269. Körtuzla Köyü Kadınlarının “Bu geçim kaynaklarınızın ne kadar daha sizi geçindirebileceğini düşünüyorsunuz?” Yargısına Katılım Dağılımları	152
Tablo 270. Körtuzla Köyü Kadınlarının “Havalar kurak gittiğinde ekinleriniz zarar görmesin diye yağmur duasına çıkar mısınız?” Yargısına Katılım Dağılımları	153
Tablo 271. Körtuzla Köyü Kadınlarının “Köyünüzde gelir elde etmek için üretim bölümünden başlayarak pazarlama alanına kadar ki tüm bölümlerde çalışır mısınız?” Yargısına Katılım Dağılımları	153

Tablo 272. Körtuzla Köyü Kadınlarının “Köyünüzde gelir elde etmek için üretim bölümünden başlayarak pazarlama alanına kadar ki tüm bölümlerde neler yaptığınızı anlatır mısınız? ” Yargısına Katılım Dağılımları	153
Tablo 273. Körtuzla Köyü Kadınlarının “Günlük isler yürütülürken iş bölümü yapıyor musunuz?” Yargısına Katılım Dağılımları	154
Tablo 274. Körtuzla Köyü Kadınlarının “Bu is bölümünde size düşen görevler nelerdir? ” Yargısına Katılım Dağılımları	154
Tablo 275. Körtuzla Köyü Kadınlarının “Ailede elde edilen kazancı kullanım alanlarınız nelerdir? Gelirin büyük bölümü en çok nerelere harcanır?” Yargısına Katılım Dağılımları	155
Tablo 276. Körtuzla Köyü Kadınlarının “Kadınların aile ekonomisine katkı sağlıyor olması, aile içindeki konumunuzu etkilediğini düşünüyor musunuz?” Yargısına Katılım Dağılımları	155
Tablo 277. Körtuzla Köyü Kadınlarının “Çocuklarınızın tarımsal faaliyetlerinizi devam ettirmelerini ister misiniz?” Yargısına Katılım Dağılımları	155
Tablo 278. Körtuzla Köyü Kadınlarının “Ev işleri konusunda eşinizden ve ya çocuklarınızdan destek alıyor musunuz-kendiniz mi yapıyorsunuz?” Yargısına Katılım Dağılımları	156
Tablo 279. Körtuzla Köyü Kadınlarının “Ev işleri konusunda eşinizden ve ya çocuklarınızdan destek alıyorsanız hem tarlada hem evde mi çalışıyor?” Yargısına Katılım Dağılımları	156
Tablo 280. Körtuzla Köyü Kadınlarının “Size daha çok kız çocuklarınız mı yoksa erkek çocuklarınız mı yardımcı oluyor?” Yargısına Katılım Dağılımları	156
Tablo 281. Körtuzla Köyü Kadınlarının “Kazanılan para ev içinde kimde durur? Erkek / Kadın?” Yargısına Katılım Dağılımları	157
Tablo 282. Körtuzla Köyü Kadınlarının “Sizin ürettiklerinizin dışında para ile satın aldığınız yiyecekler nelerdir?” Yargısına Katılım Dağılımları	157
Tablo 283. Körtuzla Köyü Kadınlarının “Sizin cebinize sadece sizin harcaya bileceğiniz para giriyor mu?” Yargısına Katılım Dağılımları	158

Tablo 284. Körtuzla Köyü Kadınlarının “Büyükşehirde mi yoksa köyde mi yaşamak isterdiniz?” Yargısına Katılım Dağılımları.....	158
Tablo 285. Körtuzla Köyü Kadınlarının “Ailenizle birlikte köyünüz dışında bir yere gezmeye gider misiniz? ” Yargısına Katılım Dağılımları.....	158
Tablo 286. Körtuzla Köyü Kadınlarının “TV izler misiniz? En çok hangi TV programlarını izlersiniz?” Yargısına Katılım Dağılımları	159
Tablo 287. Körtuzla Köyü Erkeklerinin Yaş Dağılımları.....	159
Tablo 288. Körtuzla Köyü Erkeklerinin Medeni Durum Dağılımları.....	160
Tablo 289. Körtuzla Köyü Erkeklerinin Çocuk Sayısı Dağılımları.....	160
Tablo 290. Körtuzla Köyü Erkeklerinin Eğitim Durumu Dağılımları.....	161
Tablo 291. Körtuzla Köyü Erkeklerinin Meslek Dağılımları	161
Tablo 292. Körtuzla Köyü Erkeklerinin Aylık Gelir Durumu Dağılımları	161
Tablo 293. Körtuzla Köyü Erkeklerinin Sosyal Güvence Dağılımları	162
Tablo 294. Körtuzla Köyü Erkeklerinin Sahip Olduğu Arazi Miktarı Dağılımları	162
Tablo 295. Körtuzla Köyü Erkeklerinin “Eşiniz ile akrabalık ilişkiniz var mı?” Yargısına Katılım Dağılımları	163
Tablo 296. Körtuzla Köyü Erkeklerinin “Eşinizle nasıl tanıştınız?” Yargısına Katılım Dağılımları.....	163
Tablo 297. Körtuzla Köyü Erkeklerinin “Eşinizle evlilik kararını kim verdi? Evlilik süreci boyunca alınan kararlarda en çok kimin sözü geçer?” Yargısına Katılım Dağılımları	163
Tablo 298. Körtuzla Köyü Erkeklerinin “İlk çocuğunuz kız mı/erkek mi olsun isterdiniz?” Yargısına Katılım Dağılımları.....	164
Tablo 299. Körtuzla Köyü Erkeklerinin “Yaşlandığınızda oğlunuz ile mi yoksa kızınız ile mi oturmak isterdiniz?” Yargısına Katılım Dağılımları	164
Tablo 300. Körtuzla Köyü Erkeklerinin “Ailenizde sizin dışınızda kimler yaşamakta?” Yargısına Katılım Dağılımları.....	165
Tablo 301. Körtuzla Köyü Erkeklerinin “Aile içinde karar alırken kararlara eşinizi dâhil eder misiniz?” Yargısına Katılım Dağılımları.....	165
Tablo 302. Körtuzla Köyü Erkeklerinin “Ailenizle ilgili önemli (çocukların eğitimi, evlilik, arazi veya ev satın alımı) konularda kararları kim alır?” Yargısına Katılım Dağılımları	165

Tablo 303. Körtuzla Köyü Erkeklerinin “Köyünüzde ki önemli geçim kaynaklarınız nelerdir?” Yargısına Katılım Dağılımları.....	166
Tablo 304. Körtuzla Köyü Erkeklerinin “Sizin aileniz geçimlerini de aynı yollar ile mi sağlıyorlardı onlarda tarım-hayvancılıkla uğraşıyorlar mıydı?” Yargısına Katılım Dağılımları	166
Tablo 305. Körtuzla Köyü Erkeklerinin “Topraklarınızı kiraladınız mı, satın mı aldınız yoksa ailenizden miras yoluyla mı kaldı?” Yargısına Katılım Dağılımları	166
Tablo 306. Körtuzla Köyü Erkeklerinin “Sahip olduğunuz arazilerden nasıl faydalanırsınız?” Yargısına Katılım Dağılımları	167
Tablo 307. Körtuzla Köyü Erkeklerinin “Köyünüzde hangi tarımsal ürünleri yetiştiriyorsunuz?” Yargısına Katılım Dağılımları.....	167
Tablo 308. Körtuzla Köyü Erkeklerinin “En çok hangi tarımsal ürünlerden kazanç sağlıyorsunuz?” Yargısına Katılım Dağılımları	168
Tablo 309. Körtuzla Köyü Erkeklerinin “Geleneksel olarak bildiğiniz ve ürünler var mı?” Yargısına Katılım Dağılımları.....	168
Tablo 310. Körtuzla Köyü Erkeklerinin “Üretim yaparken hangi araçları kullanıyorsunuz?” Yargısına Katılım Dağılımları.....	169
Tablo 311. Körtuzla Köyü Erkeklerinin “Yılın hangi zamanlarında ekim yaparsınız?” Yargısına Katılım Dağılımları	169
Tablo 312. Körtuzla Köyü Erkeklerinin “Yılın hangi zamanlarında mahsul kaldırırsınız?” Yargısına Katılım Dağılımları	170
Tablo 313. Körtuzla Köyü Erkeklerinin “Kadınlarda ekim işi yapıyorlar mı? Yapmıyorlarsa nedeni nedir?” Yargısına Katılım Dağılımları	170
Tablo 314. Körtuzla Köyü Erkeklerinin “Nadasa bırakma var mı? Nadas zamanı geçiminizi ne ile sağlıyorsunuz?” Yargısına Katılım Dağılımları	170
Tablo 315. Körtuzla Köyü Erkeklerinin “Hayvancılıkla uğraşıyor musunuz? En çok hangi hayvanlardan gelir elde ediyorsunuz?” Yargısına Katılım Dağılımları	171
Tablo 316. Körtuzla Köyü Erkeklerinin “Hayvanların beslenme bakım ve üretimi ile kim ilgilenir?” Yargısına Katılım Dağılımları	171

Tablo 317. Körtuzla Köyü Erkeklerinin “Tarım ve hayvancılıktan elde ettiğiniz para yıllık ortalama ne kadar?” Yargısına Katılım Dağılımları.....	171
Tablo 318. Körtuzla Köyü Erkeklerinin “Hayvanlardan ürün alırken hangi aletleri kullanırsınız?” Yargısına Katılım Dağılımları.....	172
Tablo 319. Körtuzla Köyü Erkeklerinin “Hayvanlardan elde ettiğiniz ürünleri nasıl değerlendirirsiniz?” Yargısına Katılım Dağılımları	172
Tablo 320. Körtuzla Köyü Erkeklerinin “Köyünüzde tarım ve hayvancılığın dışında başka geçim kaynaklarınız var mı?” Yargısına Katılım Dağılımları	173
Tablo 321. Körtuzla Köyü Erkeklerinin “Tarımsal Faaliyetlerde Erkekler mi/ Kadınlar mı Daha Fazla Çalışmaktadırlar?” Yargısına Katılım Dağılımları	173
Tablo 322. Körtuzla Köyü Erkeklerinin “Esiniz aile ekonomisine katkı sağlıyor mu? Bu konuda neler yapıyor?” Yargısına Katılım Dağılımları	173
Tablo 323. Körtuzla Köyü Erkeklerinin “Esinizin kendi isiniz dışında köyde ya da köy dışında gelir getirici bir işte çalışmasını nasıl karşılırsınız?” Yargısına Katılım Dağılımları	174
Tablo 324. Körtuzla Köyü Erkeklerinin “Ekip biçtiğiniz ürünlerinizi kendi tüketiminiz için de kullanıyor musunuz (kışlık, yazlık stok)?” Yargısına Katılım Dağılımları	174
Tablo 325. Körtuzla Köyü Erkeklerinin “Ekip biçtiğiniz ürünlerinizi kendi tüketiminiz için kullanıyorsanız bunlar hangileri?” Yargısına Katılım Dağılımları	175
Tablo 326. Körtuzla Köyü Erkeklerinin “Ekip biçtiğiniz ürünlerinizi kendi tüketiminiz için de kullanıyorsanız bunları yılın hangi zamanlarında hazırlıyorsunuz?” Yargısına Katılım Dağılımları.....	176
Tablo 327. Körtuzla Köyü Erkeklerinin “Ekip biçtiğiniz ürünlerinizi ne zaman tüketiyorsunuz?” Yargısına Katılım Dağılımları	176
Tablo 328. Körtuzla Köyü Erkeklerinin “Bu geçim kaynaklarınızın ne kadar daha sizi geçindirebileceğini düşünüyorsunuz?” Yargısına Katılım Dağılımları	176

Tablo 329. Körtuzla Köyü Erkeklerinin “Havalar kurak gittiğinde ekinleriniz zarar görmesin diye yağmur duasına çıkar mısınız?” Yargısına Katılım Dağılımları	177
Tablo 330. Körtuzla Köyü Erkeklerinin “Köyünüzde gelir elde etmek için üretim bölümünden başlayarak pazarlama alanına kadar ki tüm bölümlerde eşinizde çalışır mı? Neler yaptığınızı anlatır mısınız?” Yargısına Katılım Dağılımları	177
Tablo 331. Körtuzla Köyü Erkeklerinin “Günlük işler yürütülürken iş bölümü yapıyor musunuz?” Yargısına Katılım Dağılımları	178
Tablo 332. Körtuzla Köyü Erkeklerinin “Ailede elde edilen kazancı kullanım alanlarınız nelerdir? Gelirin büyük bölümü en çok nerelere harcanır?” Yargısına Katılım Dağılımları	178
Tablo 333. Körtuzla Köyü Erkeklerinin “Kadınların aile ekonomisine katkı sağlıyor olması konusunda ne düşünüyorsunuz?” Yargısına Katılım Dağılımları	179
Tablo 334. Körtuzla Köyü Erkeklerinin “Çocuklarınızın tarımsal faaliyetlerinizi devam ettirmelerini ister misiniz?” Yargısına Katılım Dağılımları	179
Tablo 335. Körtuzla Köyü Erkeklerinin “Tarım ve hayvancılık faaliyetlerinde çocuklarınızdan yardım alır mısınız?” Yargısına Katılım Dağılımları	179
Tablo 336. Körtuzla Köyü Erkeklerinin “Size daha çok kız çocuklarınız mı yoksa erkek çocuklarınız mı yardımcı oluyor?” Yargısına Katılım Dağılımları	180
Tablo 337. Körtuzla Köyü Erkeklerinin “Kazanılan para ev içinde kimde durur? Erkek/ Kadın?” Yargısına Katılım Dağılımları	180
Tablo 338. Körtuzla Köyü Erkeklerinin “Sizin ürettiklerinizin dışında para ile satın aldığınız yiyecekler nelerdir?” Yargısına Katılım Dağılımları	181
Tablo 339. Körtuzla Köyü Erkeklerinin “Büyükşehirde mi yoksa köyde mi yaşamak isterdiniz?” Yargısına Katılım Dağılımları	181
Tablo 340. Körtuzla Köyü Erkeklerinin “Ailenizle birlikte köyünüz dışında bireye gzmeye gidermişiniz?” Yargısına Katılım Dağılımları	181
Tablo 341. Körtuzla Köyü Erkeklerinin “Tv izler misiniz? En çok hangi TV programlarını izlersiniz? ” Yargısına Katılım Dağılımları	182

Tablo 342. Mescidli Köyü Kadınlarının Yaş Dağılımları.....	183
Tablo 343. Mescidli Köyü Kadınlarının Medeni Durum Dağılımları	183
Tablo 344. Mescidli Köyü Kadınlarının Çocuk Sayısı Dağılımları.....	183
Tablo 345. Mescidli Köyü Kadınlarının Eğitim Durumu Dağılımları.....	184
Tablo 346. Mescidli Köyü Kadınlarının Meslek Dağılımları	184
Tablo 347. Mescidli Köyü Kadınlarının Aylık Gelir Durumu Dağılımları	184
Tablo 348. Mescidli Köyü Kadınlarının Sosyal Güvence Dağılımları	185
Tablo 349. Mescidli Köyü Kadınlarının Sahip Olduğu Arazi Miktarı Dağılımları	185
Tablo 350. Mescidli Köyü Kadınlarının “Bu köyde mi doğdunuz yoksa göç, evlilik vs. yollar ile mi bu köye geldiniz?” Yargısına Katılım Dağılımları	185
Tablo 351. Mescidli Köyü Kadınlarının “Eşiniz ile akrabalık ilişkiniz var mı?” Yargısına Katılım Dağılımları	186
Tablo 352. Mescidli Köyü Kadınlarının “Eşinizle nasıl tanıştınız?” Yargısına Katılım Dağılımları.....	186
Tablo 353. Mescidli Köyü Kadınlarının “Eşinizle evlilik kararını kim verdi? Evlilik süreci boyunca alınan kararlarda en çok kimin sözü geçer?” Yargısına Katılım Dağılımları	187
Tablo 354. Mescidli Köyü Kadınlarının “İlk çocuğunuz kız mı/erkek mi olsun isterdiniz?” Yargısına Katılım Dağılımları.....	187
Tablo 355. Mescidli Köyü Kadınlarının “Yaşlandığınızda oğlunuz ile mi yoksa kızınız ile mi oturmak isterdiniz?” Yargısına Katılım Dağılımları	187
Tablo 356. Mescidli Köyü Kadınlarının “Ailenizde sizin dışınızda kimler yaşamakta?” Yargısına Katılım Dağılımları.....	188
Tablo 357. Mescidli Köyü Kadınlarının “Aile içinde karar alırken ortaklaşa karar mı alırsınız?” Yargısına Katılım Dağılımları	188
Tablo 358. Mescidli Köyü Kadınlarının “Ailenizle ilgili önemli (çocukların eğitimi, evlilik, arazi veya ev satın alımı) konularda kararları kim alır?” Yargısına Katılım Dağılımları	188
Tablo 359. Mescidli Köyü Kadınlarının “Köyünüzde ki önemli geçim kaynaklarınız nelerdir?” Yargısına Katılım Dağılımları.....	189

Tablo 360. Mescidli Köyü Kadınlarının “Sizin aileniz geçimlerini de aynı yollar ile mi sağlıyorlardı onlarda tarım-hayvancılıkla uğraşıyorlar mıydı?” Yargısına Katılım Dağılımları	189
Tablo 361. Mescidli Köyü Kadınlarının “Topraklarınızı kiraladınız mı, satın mı aldınız yoksa ailenizden miras yoluyla mı kaldı?” Yargısına Katılım Dağılımları	189
Tablo 362. Mescidli Köyü Kadınlarının “Köyünüzde hangi tarımsal ürünleri yetiştiriyorsunuz?” Yargısına Katılım Dağılımları.....	190
Tablo 363. Mescidli Köyü Kadınlarının “En çok hangi tarımsal ürünlerden kazanç sağlıyorsunuz?” Yargısına Katılım Dağılımları	190
Tablo 364. Mescidli Köyü Kadınlarının “Geleneksel olarak bildiğiniz ve yetiştirdiğiniz ürünler var mı?” Yargısına Katılım Dağılımları.....	191
Tablo 365. Mescidli Köyü Kadınlarının “Üretim yaparken hangi araçları kullanıyorsunuz?” Yargısına Katılım Dağılımları.....	191
Tablo 366. Mescidli Köyü Kadınlarının “Hayvancılıkla uğraşıyor musunuz? En çok hangi hayvanlardan gelir elde ediyorsunuz?” Yargısına Katılım Dağılımları	191
Tablo 367. Mescidli Köyü Kadınlarının “Tarım ve hayvancılıktan elde ettiğiniz para yıllık ortalama ne kadar?” Yargısına Katılım Dağılımları.....	192
Tablo 368. Mescidli Köyü Kadınlarının “Köyünüzde tarım ve hayvancılığın dışında başka geçim kaynaklarınız var mı?” Yargısına Katılım Dağılımları	192
Tablo 369. Mescidli Köyü Kadınlarının “Tarımsal Faaliyetlerde Erkekler mi/ Kadınlar mı Daha Fazla Çalışmaktadırlar?” Yargısına Katılım Dağılımları	192
Tablo 370. Mescidli Köyü Kadınlarının “Aile ekonomisine katkı sağlıyor musunuz?” Yargısına Katılım Dağılımları	193
Tablo 371. Mescidli Köyü Kadınlarının “Aile ekonomisine katkı sağlıyorsanız bu konuda neler yapıyorsunuz?” Yargısına Katılım Dağılımları	193
Tablo 372. Mescidli Köyü Kadınlarının “Kaç yaşınızdan beri aile ekonomisine katkıda bulunuyorsunuz?” Yargısına Katılım Dağılımları	193

Tablo 373. Mescidli Köyü Kadınlarının “Ekip biçtiğiniz ürünlerinizi kendi tüketiminiz için de kullanıyor musunuz(kışlık yazlık stok)?” Yargısına Katılım Dağılımları.....	194
Tablo 374. Mescidli Köyü Kadınlarının “Ekip biçtiğiniz ürünlerinizi kendi tüketiminiz için kullanıyorsanız bunlar hangileri?” Yargısına Katılım Dağılımları	194
Tablo 375. Mescidli Köyü Kadınlarının “Ekip biçtiğiniz ürünlerinizi yılın hangi zamanlarında hazırlıyorsunuz?” Yargısına Katılım Dağılımları	195
Tablo 376. Mescidli Köyü Kadınlarının “Ekip biçtiğiniz ürünlerinizi ne zaman tüketiyorsunuz?” Yargısına Katılım Dağılımları.....	195
Tablo 377. Mescidli Köyü Kadınlarının “Bu geçim kaynaklarınızın ne kadar daha sizi geçindirebileceğini düşünüyorsunuz?” Yargısına Katılım Dağılımları	196
Tablo 378. Mescidli Köyü Kadınlarının “Havalar kurak gittiğinde ekinleriniz zarar görmesin diye yağmur duasına çıkar mısınız?” Yargısına Katılım Dağılımları	196
Tablo 379. Mescidli Köyü Kadınlarının “Köyünüzde gelir elde etmek için üretim bölümünden başlayarak pazarlama alanına kadar ki tüm bölümlerde çalışır mısınız?” Yargısına Katılım Dağılımları	196
Tablo 380. Mescidli Köyü Kadınlarının “Köyünüzde gelir elde etmek için üretim bölümünden başlayarak pazarlama alanına kadar ki tüm bölümlerde neler yaptığınızı anlatır mısınız?” Yargısına Katılım Dağılımları	197
Tablo 381. Mescidli Köyü Kadınlarının “Günlük işler yürütülürken iş bölümü yapıyor musunuz?” Yargısına Katılım Dağılımları	197
Tablo 382. Mescidli Köyü Kadınlarının “Bu iş bölümünde size düşen görevler nelerdir?” Yargısına Katılım Dağılımları	197
Tablo 383. Mescidli Köyü Kadınlarının “Ailede elde edilen kazancı kullanım alanlarınız nelerdir? Gelirin büyük bölümü en çok nerelere harcanır?” Yargısına Katılım Dağılımları	198
Tablo 384. Mescidli Köyü Kadınlarının “Kadınların aile ekonomisine katkı sağlıyor olması, aile içindeki konumunuzu etkilediğini düşünüyor musunuz?” Yargısına Katılım Dağılımları	198

Tablo 385. Mescidli Köyü Kadınlarının “Çocuklarınızın tarımsal faaliyetlerinizi devam ettirmelerini ister misiniz?” Yargısına Katılım Dağılımları	199
Tablo 386. Mescidli Köyü Kadınlarının “Ev işleri konusunda eşinizden ve ya çocuklarınızdan destek alıyor musunuz-kendiniz mi yapıyorsunuz?” Yargısına Katılım Dağılımları	199
Tablo 387. Mescidli Köyü Kadınlarının “Size daha çok kız çocuklarınız mı yoksa erkek çocuklarınız mı yardımcı oluyor?” Yargısına Katılım Dağılımları	199
Tablo 388. Mescidli Köyü Kadınlarının “Kazanılan para ev içinde kimde durur? Erkek / Kadın?” Yargısına Katılım Dağılımları	200
Tablo 389. Mescidli Köyü Kadınlarının “Sizin ürettiklerinizin dışında para ile satın aldığınız yiyecekler nelerdir?” Yargısına Katılım Dağılımları	200
Tablo 390. Mescidli Köyü Kadınlarının “Sizin cebinize sadece sizin harcaya bileceğiniz para giriyor mu?” Yargısına Katılım Dağılımları	201
Tablo 391. Mescidli Köyü Kadınlarının “Büyükşehirde mi yoksa köyde mi yaşamak isterdiniz?” Yargısına Katılım Dağılımları	201
Tablo 392. Mescidli Köyü Kadınlarının “Ailenizle birlikte köyünüz dışında bir yere gitmeye gider misiniz? ” Yargısına Katılım Dağılımları	201
Tablo 393. Mescidli Köyü Kadınlarının “TV izler misiniz? En çok hangi TV programlarını izlersiniz?” Yargısına Katılım Dağılımları	202
Tablo 394. Mescidli Köyü Erkeklerinin Yaş Dağılımları	202
Tablo 395. Mescidli Köyü Erkeklerinin Medeni Durum Dağılımları	203
Tablo 396. Mescidli Köyü Erkeklerinin Çocuk Sayısı Dağılımları	203
Tablo 397. Mescidli Köyü Erkeklerinin Eğitim Durumu Dağılımları	203
Tablo 398. Mescidli Köyü Erkeklerinin Meslek Dağılımları	204
Tablo 399. Mescidli Köyü Erkeklerinin Aylık Gelir Durumu Dağılımları	204
Tablo 400. Mescidli Köyü Erkeklerinin Sosyal Güvence Dağılımları	205
Tablo 401. Mescidli Köyü Erkeklerinin Sahip Olduğu Arazi Miktarı Dağılımları	205
Tablo 402. Mescidli Köyü Erkeklerinin “Eşiniz ile akrabalık ilişkiniz var mı?” Yargısına Katılım Dağılımları	205

Tablo 403. Mescidli Köyü Erkeklerinin “Eşinizle nasıl tanıştınız?” Yargısına Katılım Dağılımları.....	206
Tablo 404. Mescidli Köyü Erkeklerinin “Eşinizle evlilik kararını kim verdi? Evlilik süreci boyunca alınan kararlarda en çok kimin sözü geçer?” Yargısına Katılım Dağılımları	206
Tablo 405. Mescidli Köyü Erkeklerinin “İlk çocuğunuz kız mı/erkek mi olsun isterdiniz?” Yargısına Katılım Dağılımları.....	206
Tablo 406. Mescidli Köyü Erkeklerinin “Yaşlandığınızda oğlunuz ile mi yoksa kızınız ile mi oturmak isterdiniz?” Yargısına Katılım Dağılımları	207
Tablo 408. Mescidli Köyü Erkeklerinin “Ailenizde sizin dışınızda kimler yaşamakta? ” Yargısına Katılım Dağılımları.....	207
Tablo 409. Mescidli Köyü Erkeklerinin “Aile içinde karar alırken kararlara eşinizi dâhil eder misiniz?” Yargısına Katılım Dağılımları.....	208
Tablo 410. Mescidli Köyü Erkeklerinin “Ailenizle ilgili önemli (çocukların eğitimi, evlilik, arazi veya ev satın alımı) konularda kararları kim alır?” Yargısına Katılım Dağılımları	208
Tablo 411. Mescidli Köyü Erkeklerinin “Köyünüzde ki önemli geçim kaynaklarınız nelerdir?” Yargısına Katılım Dağılımları.....	208
Tablo 412. Mescidli Köyü Erkeklerinin “Sizin aileniz geçimlerini de aynı yollar ile mi sağlıyorlardı onlarda tarım-hayvancılıkla uğraşıyorlar mıydı?” Yargısına Katılım Dağılımları	209
Tablo 413. Mescidli Köyü Erkeklerinin “Topraklarınızı kiraladınız mı, satın mı aldınız yoksa ailenizden miras yoluyla mı kaldı?” Yargısına Katılım Dağılımları	209
Tablo 414. Mescidli Köyü Erkeklerinin “Sahip olduğunuz arazilerden nasıl faydalanırsınız?” Yargısına Katılım Dağılımları.....	209
Tablo 415. Mescidli Köyü Erkeklerinin “Köyünüzde hangi tarımsal ürünleri yetiştiriyorsunuz?” Yargısına Katılım Dağılımları.....	210
Tablo 416. Mescidli Köyü Erkeklerinin “En çok hangi tarımsal ürünlerden kazanç sağlıyorsunuz?” Yargısına Katılım Dağılımları	210
Tablo 417. Mescidli Köyü Erkeklerinin “Geleneksel olarak bildiğiniz ve ürünler var mı?” Yargısına Katılım Dağılımları.....	211

Tablo 418. Mescidli Köyü Erkeklerinin “Üretim yaparken hangi araçları kullanıyorsunuz?” Yargısına Katılım Dağılımları	211
Tablo 419. Mescidli Köyü Erkeklerinin “Yılın hangi zamanlarında ekim yaparsınız?” Yargısına Katılım Dağılımları	212
Tablo 420. Mescidli Köyü Erkeklerinin “Yılın hangi zamanlarında mahsul kaldırırsınız?” Yargısına Katılım Dağılımları	212
Tablo 421. Mescidli Köyü Erkeklerinin “Kadınlarda ekim işi yapıyorlar mı? Yapmıyorlarsa nedeni nedir?” Yargısına Katılım Dağılımları	212
Tablo 422. Mescidli Köyü Erkeklerinin “Nadasa bırakma var mı? Nadas zamanı geçiminizi ne ile sağlıyorsunuz?” Yargısına Katılım Dağılımları	213
Tablo 423. Mescidli Köyü Erkeklerinin “Hayvancılıkla uğraşıyor musunuz? En çok hangi hayvanlardan gelir elde ediyorsunuz?” Yargısına Katılım Dağılımları	213
Tablo 424. Mescidli Köyü Erkeklerinin “Hayvanların beslenme bakım ve üretimi ile kim ilgilenir?” Yargısına Katılım Dağılımları	214
Tablo 425. Mescidli Köyü Erkeklerinin “Tarım ve hayvancılıktan elde ettiğiniz para yıllık ortalama ne kadar?” Yargısına Katılım Dağılımları.....	214
Tablo 426. Mescidli Köyü Erkeklerinin “Hayvanlardan ürün alırken hangi aletleri kullanırsınız?” Yargısına Katılım Dağılımları.....	214
Tablo 427. Mescidli Köyü Erkeklerinin “Hayvanlardan elde ettiğiniz ürünleri nasıl değerlendirirsiniz?” Yargısına Katılım Dağılımları	215
Tablo 428. Mescidli Köyü Erkeklerinin “Köyünüzde tarım ve hayvancılığın dışında başka geçim kaynaklarınız var mı?” Yargısına Katılım Dağılımları	215
Tablo 429. Mescidli Köyü Erkeklerinin “Tarımsal Faaliyetlerde Erkekler mi/ Kadınlar mı Daha Fazla Çalışmaktadırlar?” Yargısına Katılım Dağılımları	216
Tablo 430. Mescidli Köyü Erkeklerinin “Esiniz aile ekonomisine katkı sağlıyor mu? Bu konuda neler yapıyor?” Yargısına Katılım Dağılımları	216
Tablo 431. Mescidli Köyü Erkeklerinin “Esinizin kendi isiniz dışında köyde ya da köy dışında gelir getirici bir işte çalışmasını nasıl karşılırsınız?” Yargısına Katılım Dağılımları	216

Tablo 432. Mescidli Köyü Erkeklerinin “Ekip biçtiğiniz ürünlerinizi kendi tüketiminiz için de kullanıyor musunuz (kışlık yazlık stok)?” Yargısına Katılım Dağılımları	217
Tablo 433. Mescidli Köyü Erkeklerinin “Ekip biçtiğiniz ürünlerinizi kendi tüketiminiz için kullanıyorsanız bunlar hangileri?” Yargısına Katılım Dağılımları	217
Tablo 434. Mescidli Köyü Erkeklerinin “Ekip biçtiğiniz ürünlerinizi kendi tüketiminiz için de kullanıyorsanız bunları yılın hangi zamanlarında hazırlıyorsunuz?” Yargısına Katılım Dağılımları	218
Tablo 435. Mescidli Köyü Erkeklerinin “Ekip biçtiğiniz ürünlerinizi ne zaman tüketiyorsunuz?” Yargısına Katılım Dağılımları	218
Tablo 436. Mescidli Köyü Erkeklerinin “Bu geçim kaynaklarınızın ne kadar daha sizi geçindirebileceğini düşünüyorsunuz?” Yargısına Katılım Dağılımları	218
Tablo 437. Mescidli Köyü Erkeklerinin “Havalar kurak gittiğinde ekinleriniz zarar görmesin diye yağmur duasına çıkar mısınız?” Yargısına Katılım Dağılımları	219
Tablo 438. Mescidli Köyü Erkeklerinin “Köyünüzde gelir elde etmek için üretim bölümünden başlayarak pazarlama alanına kadar ki tüm bölümlerde esinizde çalışır mı? Neler yaptığınızı anlatır mısınız?” Yargısına Katılım Dağılımları	219
Tablo 439. Mescidli Köyü Erkeklerinin “Günlük işler yürütülürken iş bölümü yapıyor musunuz?” Yargısına Katılım Dağılımları	219
Tablo 440. Mescidli Köyü Erkeklerinin “Ailede elde edilen kazancı kullanım alanlarınız nelerdir? Gelirin büyük bölümü en çok nerelere harcanır?” Yargısına Katılım Dağılımları	220
Tablo 441. Mescidli Köyü Erkeklerinin “Kadınların aile ekonomisine katkı sağlıyor olması konusunda ne düşünüyorsunuz?” Yargısına Katılım Dağılımları	220
Tablo 442. Mescidli Köyü Erkeklerinin “Çocuklarınızın tarımsal faaliyetlerinizi devam ettirmelerini ister misiniz?” Yargısına Katılım Dağılımları	221

Tablo 443. Mescidli Köyü Erkeklerinin “Tarım ve hayvancılık faaliyetlerinde çocuklarınızdan yardım alır mısınız?” Yargısına Katılım Dağılımları.....	221
Tablo 444. Mescidli Köyü Erkeklerinin “Size daha çok kız çocuklarınız mı yoksa erkek çocuklarınız mı yardımcı oluyor?” Yargısına Katılım Dağılımları	221
Tablo 445. Mescidli Köyü Erkeklerinin “Kazanılan para ev içinde kimde durur? Erkek/ Kadın?” Yargısına Katılım Dağılımları	222
Tablo 446. Mescidli Köyü Erkeklerinin “Sizin ürettiklerinizin dışında para ile satın aldığınız yiyecekler nelerdir?” Yargısına Katılım Dağılımları	222
Tablo 447. Mescidli Köyü Erkeklerinin “Büyükşehirde mi yoksa köyde mi yaşamak isterdiniz?” Yargısına Katılım Dağılımları.....	223
Tablo 448. Mescidli Köyü Erkeklerinin “Ailenizle birlikte köyünüz dışında bireye gezmeye gidermişiniz?” Yargısına Katılım Dağılımları.....	223
Tablo 449. Mescidli Köyü Erkeklerinin “Tv izler misiniz? En çok hangi TV programlarını izlersiniz?” Yargısına Katılım Dağılımları	223



ÖZET

Bu çalışmada Sivas İl Merkezine bağlı Budaklı, Hasbey, Körtuzla, Mescidli Köy'lerinde Tarım Ekonomisi İçinde Kadının Yeri ve Önemi incelenmiştir. İlde maden rezervleri olmasına rağmen ekonomiye genellikle tarım ve hayvancılık sektörü hâkimdir. Tarımsal nüfus oranlarına bakıldığında çalışan kadın oranı erkeklerin oranından yüksek olduğu görülmektedir.

Toplumsal cinsiyete dayalı iş bölümü bakımından özellikle kırsal toplumlarda daha belirginleşen çocukların bakımını ve ev işlerini kadınların üstlenmesi ve bu durumun zamanla onların görevi haline gelmesi kadınların iş piyasasında rol almalarına engel teşkil etmektedir. Kırsal kadını evinde ve tarlasında aktif şekilde çalışmasına rağmen ücretsiz emekçi konumundan kendini kurtaramamaktadır. Bu çalışma ile kadınların ekonomik açıdan hanelerine sağladıkları faydaları, çalışmalarının karşılığında kendilerine ait bir bütçeye sahip olup olmamaları, aile içindeki konumları ve karar alma süreçlerinde ne derece konuya dâhil edildikleri sosyal ve kültürel antropoloji açısından incelenerek belirlenmek istenmiştir.

Anahtar Kelimeler: Antropoloji, Tarım Ekonomisi, Kırsal Kadını.



ABSTRACT

In this study, the place and importance of women in agricultural economics in the villages of Budaklı, Hasbey, Körtuzla and Mescidli in Sivas was investigated. The economy is generally dominated by the agriculture and livestock sector, although there are mineral reserves in the province. It is seen that the ratio of working women is higher than that of men, when the ratio of agricultural population is examined.

In terms of the gender-based division of labor, women's care and housework, which have become more evident especially in rural communities, and that this has become their duty over time, hinders women from taking part in the labor market. Although the rural woman works actively in her house and field, cannot save itself from a free worker position. With this study, it was aimed to determine the benefits of women to their households in terms of their economic, their position in the family and the extent to which they are included in the decision-making processes are examined in terms of social and cultural anthropology.

Key Words: Antropology, Agriculture Economy, Rural Woman.



GİRİŞ

A. Araştırmanın Konusu

Tez konusu belirleme aşamasında sosyal ve kültürel antropoloji alanına giren tarım ekonomisi uygulamasının tez konusu olması kararlaştırılmıştır.

Konunun toplumsal açıdan bakıldığında geçmişten günümüze güncelliğini hala koruyor olması, konuya ilişkin birçok sistematik çalışmaların olmasına karşın sosyal kültürel açıdan Türkiye’de yapılan araştırma sayısının az olması konu seçiminde etkili olmuştur.

Danışman hocamın da katkılarıyla tez konusu ‘Mescidli, Hasbey, Budaklı, Körtuzla Köylerinde Tarım Ekonomisi İçinde Kadının Yeri Ve Önemi’ olarak belirlenmiştir.

Gelişmekte olan ülkelerde olduğu gibi ülkemizde de ekonomik anlamda kalkınmanın ve katkı sağlanmasının ön koşullarından biri de, kadınların bu ekonomik faaliyetlerin içinde yer alabilmesidir. Hem kentsel hem de kırsal alanda kadınların çalışma yaşamına katılımları giderek artmaktadır. Tarım alanında yürütülen ekonomik faaliyetlerde ve evsel işlerin yürütülmesinde kadınların emeği ve katkıları göz ardı edilemeyecek derecede büyüktür. Kırsal alanda tarımla uğraşan ve ekonomiye katkıda bulunan kadınların emeklerinin karşılığını alamamaları ve toplumda hala kadınlara gerekli değerin verilmemesi konunun araştırılmasının önemini artırmıştır.

Araştırmanın konusu yapılan literatür incelemeleri sonucunda, araştırma konusunun sosyal bilimlerin bilinen yöntem ve teknikleriyle incelenebilir nitelikte olması ve ayrıca mevcut olanak ve kaynaklardan faydalanılarak ele alınabilir ve konunun sınırlanabilir olması gibi faktörler dikkate alınarak belirlenmiştir.

B. Araştırmanın Amacı

Ülkemizde ekonomik alanda tarım faaliyetlerinin önemi büyüktür. Bu faaliyetlerde erkeklerin olduğu kadar, günümüze kadar yapılan çalışmalar sonucu elde edilen bilgilere dayanarak ve araştırmama konu olan köyler de yaptığım incelemeler sonucunda kadınların da ekonomiye destek sağladıklarını biliyoruz.

Sivas'ta sanayi, turizm gibi gelir kaynaklarının yeterli olmayışı, coğrafi ve iklim şartları burada yaşamakta olan insanları tarım ekonomisine yönlendirmiştir.

Çalışma konusu olarak kadın ve tarım alanlarını seçmemizin amacı bu alanda çalışan kadınların kazanımlarının neler olduğu, çalışma hayatının sosyal hayatlarına getirdikleri artı ve eksiler, iş sahasındaki çalışmaların aile yaşantılarına ve kendi bireysel hayatlarına etkileri, çalışan kadınlar olarak neler hissettikleri, zaman içerisinde çalışma şartlarının değişmesi ve bu değişimin çalışan kadınlar üzerindeki etkileri gibi hususların incelenmesidir.

Sivas' ta ve Türkiye'nin çeşitli kırsal kesimlerinde kadınların çalışmaları ve maddi kazanç sağlamaları her zaman destek görmemektedir. Özellikle geçim kaynağının tarım ekonomisine dayalı kırsal alanda yaşayan toplumlarda üretimden başlayarak pazarlama aşamasına kadar geçen sürecin hangi aşamalarında kadınların etkin rol oynadığı, bu katkılarında dolayı gerekli değeri görüp görmediği ve bu durumun aile ve sosyal yaşantısında neleri değiştirdiği inceleme konusudur. Bu gerçekliklerden yola çıkılarak bu alanda çalışan kadınların farklılıklar ve benzerliklerin ortaya konması hedeflenmiştir.

C. Araştırmanın Önemi

Avcı ve toplayıcı hayattan yerleşik hayata geçişten günümüze kadar süre gelen tarımsal faaliyetler tarihsel sürecin her aşamasında bulunulan yerin coğrafyasına, toplumların kültür ve geleneklerine, gelişmişlik düzeylerine, yetiştirilen ürün ve özelliklerine göre farklılık göstermiştir. Tarımsal üretimin başlangıcından pazarlama aşamasına kadar olan süreçte kadın emeği göz ardı edilemeyecek kadar büyüktür.

Kırsal alan toplumlarında kadınların ücretsiz emekçi olarak görülme düşüncesini azaltmak ve tarıma bağlı ekonominin geliştirilmesi amacıyla aile içi üretim ve dışa pazarlama konusunda kadının aktif rol alması oldukça önemlidir. Böylece aile ekonomisinin refahının artırılması, sadece tarım alanında değil, genel anlamda ekonomik refahın geliştirilmesini sağlamada katkılarıyla büyük rol alan kadınların önemini vurgulayan bir çalışma sunmak önemlidir.

D. Araştırmanın Yöntemi ve Teknikleri

Araştırmanın en önemli yöntemi Antropoloji'nin ana yöntemi olan 'alan araştırması' dır. Alan araştırması sırasında incelemeye alınan köylerde yaşayan insanlarla derinlemesine görüşmeler yapılmış olup, benzer çalışmalara ait veriler taranarak gerek alana ait bulgular, gerekse literatür bilgileri taranarak veriler SPSS yöntemi ile sistemli hale getirilmiştir.

Uygulanan teknikler ise, anket, derinlemesine (yapılandırılmış / yapılandırılmamış) görüşme, arşiv belgelerinin toplanması, ses ve görüntü ile belgeleme, katılımcı gözlem ve yaşam öyküsü gibi sosyal bilimlerin temel veri toplama teknikleridir.

Araştırmada örneklem tekniğine göre belirlenen kadınlarla ve erkeklerle ayrı ayrı çalışılmış olup, ayrıca hem köy sakinleri hem çocukları ile birlikte yaşayan ve yaşamayan aileler ile yetişkin bireylerle de görüşülerek veri toplanmaya çalışılmıştır. İstatistiki veriler saptanarak SPSS programı ile sistematik bir biçimde ortaya konulmaya çalışılmıştır.

E. Araştırmanın Evreni

Araştırmanın evreni Sivas İli Merkezine bağlı Budaklı, Hasbey, Mescidli, Körtuzla Köyleri olarak belirlenmiştir. Bu köylerin tercih edilmesinin sebebi il merkezine yakın olmalarının köy halkının ekonomik, sosyal ve kültürel yaşantılarına bir katkısının olup olmadığı, kırsal alan faaliyetlerini isteyerek mi devam ettirdikleri, kentte mi yoksa köyde mi yaşamak istediklerinin bilinmesi, özellikle tarım ekonomisine katkıda bulunan kadınların ve kadınların çalışması konusunda erkeklerin bakış açısının ortaya konulması için araştırılmak istenmesidir.

Araştırmanın evreni, köyde hala ikamet etmekte olan aileleri kapsamaktadır. Budaklı Köy'ünde 38, Hasbey Köy'ünde 75, Mescidli Köy'ünde 22, Körtuzla Köy'ünde 35 hane bulunmaktadır. Yapılan araştırma sonucunda köyden kente göç sebebiyle, köy hayatını devam ettirmeyenler üzerinde çalışma yapılmamıştır.



I. BÖLÜM

EKONOMİK KAVRAMLAR VE YAKLAŞIMLAR

1.1. Ekonomi Kavramı

Tarih boyunca ekonomi farklı şekillerde tanımlanmış olup, değişen ve gelişen ekonomik ihtiyaçlara, toplumların yaşam koşulları ve tarzlarına göre farklı tanım şekilleri görülmektedir.

İnsanlar; içinde yaşadıkları çevrenin ve toplumun koşullarına göre değişebilen bir yaşam şekli oluşturmuşlardır. Ekonomi, insanların oluşturduğu bu yaşam şeklinin maddi yönlerini, ihtiyaçların karşılanması için gerekli kaynakları elde etmek için insanların para gibi maddi kaynağın yanı sıra kullanılacak gerekli araç ve gereçleri, zamanı, toplumsal becerileri kullanma biçimlerinin incelenmesidir (Bates 2009: 355).

Ekonomi, toplumu oluşturan bireylerin tüm ihtiyaçlarını sınırlı sayıdaki üretim faktörleri (emek, sermaye, girişimci, teknoloji vb.) ile karşılamak, bu faktörleri nasıl ve hangi alternatiflerde kullanacağını inceleyen bir bilim dalıdır (Doğan vd. 2015: 30).

İnsanların yaşamaları ve yaşamlarının devamını sağlamaları için bazı temel ihtiyaçları vardır ve bu ihtiyaçların karşılanabilmesi için mal ve hizmet üretilip insanların tüketimine sunulması gerekir. Eldeki var olan kaynaklarla sınırsız ihtiyaçları en verimli şekilde karşılamak, tüketildiğinde ihtiyaç sahiplerini tatmin etmek ekonominin temel konusudur. Ekonominin var oluş nedeni kıt kaynakları insanların ihtiyaçlarını karşılamak, değişim aracı olarak kullanılıp diğerlerinin ihtiyaçlarını karşılamak gibi alternatif kullanım olanaklarının bulunmasıdır (Üstünel, 1969: 9).

Tarihçiler, ekonominin insanların içinde bulunduğu koşulları inceleyen bir bilim, iktisatçılar ise uygulamalı ekonomi olduğu görüşündedir (Güran 1991: 2).

Ekonomi tarihi çok eskiye dayanmakla birlikte iktisat tarihi 1776 yılında Adam Smith'le başladığı kabul edilir. Adam Smith, 16. ve 17. yüzyılların ekonomisini, tarımsal faaliyetlerini geliştirip toprağı işlemekten çok endüstrinin

ilerlemesini, ticaret ve imalatın geliştirilmesini sağlamak için çalışmalar yapılmasına dayandırmaktadır. Bulunduğu dönemin savaş başta olmak üzere çeşitli nedenlerle karışan ekonomisini düzlüğe çıkarmak amacıyla daha çok tarım ticaretini geliştirmeye çalışmıştır (Heaton 1995: 216-218).

Adam Smith iş bölümünün ekonomiyi geliştirme yolunda etkili ve faydalı bir yöntem olduğunu ‘Ulusların Zenginliği’ adlı kitabının ilk bölümünde bahsetmiştir (Smith, 2006: 5). Ekonomik büyümenin ‘doğal bir üst sınırı olduğu’ düşüncesini vurgulayan Adam Smith’in, tarım sektörünün baskın olduğu dönemde yaşamış olması nedeniyle uzmanlaşma ve teknolojinin her ne kadar ilerlemeyi sağlayacağını düşünse de, tarımın tek geçim kaynağı olduğu düşüncesine sahip fizyokratların etkisi altında kalmıştır (Tezel 1989: 183).

1.2. Antropolojik Açıdan Ekonomi

İnsanları biyolojik açıdan incelemekle kalmayan antropoloji, toplumsal yapı, sosyal ve kültürel yapısı olduğu kadar ekonomik yapısını ve toplumsal ilişkilerini kısacası insanoğlunu her yönüyle ele alan inceleyen bir bilimdir. Ekonomik antropoloji ise antropoloji biliminin alt dalı olarak karşımıza çıkmakta ve toplumları ekonomik yönden kültürel antropoloji bağlamında incelemektedir (Çeven 2017: 1-14).

Bir ekonominin temeli, insan topluluğunun dünyada yarattığı sosyal ve maddi alandır. Ekonomik antropoloji bir gurubun üyelerini birbirine bağlar, paylaşılan maddi çıkarları kapsar, zaman içerisinde tarihe ve içeriğe göre değişir ve tüm ekonomilerin vazgeçilmez bir parçasıdır (Carrier, 2005: 94).

Toplumların kültürleri bağlamında ihtiyacı olan ürün ve hizmetlerin üretim, dağıtım, tüketim araçlarını ve işleyişlerini incelemekte, küreselleşme, kitle iletişim araçları, sürdürülebilirlik, adil ticaret, etik tüketim gibi konuları içermekte ve konu bakımından genişlemeye de devam etmektedir (Haviland 2002: 231).

1.3. Ekonomideki Bazı Temel Kavramlar

1.3.1. İhtiyaç

İhtiyaç; insanlara gereksinimleri karşılandığında haz ve rahatlık veren, karşılanmadığında ise rahatsızlık ve elem veren duygu, yokluk hissinin giderilmeye çalışıldığı bir hissi olarak tanımlanır ve zaruri ve zaruri olmayan ihtiyaçlar olarak gruplandırmak mümkündür. İhtiyaçlar sonsuzdur ve sürekli tekrar ederler bunun nedeni teknolojinin sürekli gelişmesi ve insanların bu gelişen ve değişen ürünlere eğilimi, toplumsal statü, kültürel farklılıklar, inanç ve ahlaki değerler, toplumun sahip olduğu ve benimsemek zorunda kaldığı gelenek-görenekler ve bunların toplum üzerine yaptığı etkiler olarak sıralanabilir (Zeytinoglu 1985: 6-7).

Malinowski'ye göre ihtiyaçların asıl kaynağı biyolojik ihtiyaçlar sisteminin doyurulmak olduğu düşüncesidir. Bu ihtiyaçlar metabolizma tarafından belirlenen ihtiyaçlar olup bunlar coğrafi hava koşullarından (sıcak-soğuk) korunma, tehlikeli insan ve hayvanlardan korunma, kas ve sinir sistemi ve en önemlisi üreme sistemi gibi ihtiyaçlardır. Ona göre; her bir ihtiyaç yeni bir kültürel ihtiyacı meydana getirir. Bu yeni ihtiyaçlar biyolojik ihtiyaçlara sıkı sıkıya bağlıdır (Malinowski 1992: 36).

Biyolojik ve psikolojinin belirlediği zorunlu (beslenme, barınma, giyinme vb.) ve zorunlu olmayan (seyahat, eğlenme, müzik vb.) gereksinimlerin doğalcı yaklaşıma göre bireysel beğeni ve tercihlerden veya kültürün baskın olmasından etkilenmesi durumu gereksinimleri toplumsallaştırmıştır (Burhan 1984: 22).

1.3.2. Fayda

İnsanların ihtiyaçlarını karşılamak üzere üretilen mal ve hizmetlerin ihtiyaç sahipleri tarafından tüketilmeleri sonucunda ortaya çıkan tatmin olma duygusuna kısacası malların insan ihtiyaçlarını karşılama özelliğine fayda denilmektedir. Fayda kavramı subjektiftir, aynı maldan herkes aynı faydayı elde edemeyebilir (susayan kişinin diğer kişilere göre bir bardak suyu içtiğinde sağladığı fayda gibi). İnsanlar üretilen mal ve hizmetleri var olan imkânları doğrultusunda kullanarak en yüksek verimi elde etmeyi amaçlarlar (Kutlu vd., 2013: 6).

1.3.3. Üretim ve Tüketim

Üretim sınırsız insan ihtiyaçlarını gidererek, doğrudan ya da dolaylı olarak fayda sağlayan mal ve hizmetleri elde etmek amacıyla yapılan her türlü faaliyetlerdir. Yani insanların gereksinimlerini karşılayan mal ve hizmetlerin ortaya çıkarılması, miktar artırımının yanında faydalarının da artırılması faaliyettir. Üretim, sadece mal ve hizmetlerin üretilmesi ve fayda sağlanması konusunda sınırlı kalmayıp ürünlerin hazırlanması, depolanması, taşınması ve satılması gibi konularını da ihtiva etmektedir.

İnsan faktörünün olmadığı yerde üretimden bahsetmek mümkün değildir çünkü doğada üretebilen tek varlık insandır. Tarihsel süreçte insan, doğadaki varlıklarla etkileşime girerek ihtiyacı olan şeyleri üretmeye başlamış ve bunu zamanla geliştirmeye çalışmıştır. Bunun sonucunda doğa insan eliyle değişmeye ve değişimin kendisini değiştiren insanı da değiştirmeye başlamıştır. Üretim güçleri olan doğa, insan ve üretim aletleri unsurlarının karşılıklı etkileşimleriyle gerçekleşen gelişimsel değişim evrende yepyeni bir doğa, bir insansal kültür yaratmış bulunmaktadır.

Üretilen faydalı mal ve hizmetlerin insanların zaruri ve zaruri olmayan ihtiyaçlarının karşılanması amacıyla kullanılmasına tüketim denilmektedir. İktisadi faaliyetin nihai amacı tüketimdir. İnsanların hayat standardının yükselmesinin en önemli göstergesi daha yüksek tüketim düzeyine ulaşmalarıdır. Tüketimin söz konusu olabilmesi için mal ve hizmetlerden faydalanmanın dolaysız olması gerekir. Sınırsız ihtiyaçları olan insanoğlunun gereksinimlerini karşılama sürekliliğini sağlamak için tüketilen ürünlerin yerine yenilerinin üretilmesi elzemdir (Kutlu vd., 2013: 7-8).

1.3.4. Üretim Faktörleri

Üretim faktörleri, ihtiyaçların giderilmesine yönelik mal ve hizmetlerin elde edilmesinde kullanılması gereken kaynaklara üretim faktörleri denir. Temel üretim faktörleri emek, duyulan tüketim mal ve hizmetlerini elde etmek için girdilerin (doğada hazır bulunan kaynaklar toprak, maden, yeraltı ve üstü doğal kaynaklar, ormanlar, toprak) işlenmesini ve üretim sürecinin tamamlanmasını sağlayan insan, emek, toprak ve sermaye bileşenleridir. Üretim faktörlerinin başında insan kaynağı

gelmektedir. Üretimin en önemli unsuru olan emek, beşeri sermaye olarak da adlandırılır. Üretim için gerekli olan fiziksel ve zihinsel çalışmalar yapan, diğer üretim faktörlerini bir araya getirerek üretim sürecine sokan insan emeğidir. İnsan emeği olmadan diğer faktörlerin kendi başına üretimi gerçekleştirilmesi beklenemez. Diğer önemli üretim faktörlerinden biride önemli geçim kaynaklarından biri olan toprak faktörüdür. Toprak kaynağı sadece üzerinde yetiştirilen ürünleri değil yer altı ve yer üstü kaynaklarını (madenler, petrol gibi) da kapsamaktadır. Toprak kaynağı tarımsal üretimin yanı sıra endüstri ve sanayi sektörüne ham madde sağlama açısından önem taşımaktadır. Diğer bir üretim kaynağı sermayedir. Sermayeyi, parayla ifade edilen ve üretimde kullanılan üretim araçları olarak tanımlayabiliriz. Üretim sürecinde emeğin verimliliğinin arttırılmasına katkıda bulunan her çeşit alet, makine, teçhizat, bina gibi daha önceden insanlar tarafından üretilmiş üretim araçlarıdır (Kutlu vd., 2013: 7-8).

1.4. Ekonomik Yaklaşımlar

1.4.1. Klasik İktisadi Düşünce

Liberal İktisadî düşünce olarak da bilinen esnek ücret, fiyat ve faiz mekanizmasının geçerli olduğunu varsayan klasik iktisadi düşüncenin genellikle Adam Smith'in ünlü çalışması *Ulusların Zenginliği* adlı eserinin yayınladığı 1776 yılında başladığı kabul edilir (Özdurak 2015: 31).

'Serbest, özgürlükçü ekonomi' anlamına gelen liberal (klasik) iktisadi düşünce devletin müdahalesinin hiç olmadığı (görünmez el)ya da minimum miktarda müdahale ettiği serbest bir piyasa ekonomisine dayanan, tam istihdam, özel mülkiyet ve rekabeti olan, bireylerin ekonomik hak ve özgürlüklerini güvence altına alan ekonomik bir yapıyı savunur (Tayyar, Çetin 2013: 108; Bal 2011: 5).

Adam Smith, 'bırakınız yapsınlar, bırakınız geçsinler' sözüyle devletin ekonomiye müdahale etmemesi gerektiğini sadece acil durumlarda devletin minimum desteğinin yeterli olacağını düşünen, emek faktörüne değer veren, emeği değer kaynağı olarak gören, insan çıkarlarının ekonomik dengeyi sağlayan güç olduğunu savunan bir iktisatçıdır (Günday 2011: 66; Öztürk 2010: 61).

1.4.2. Kapitalist Ekonomik Yaklaşım

Liberalizm temelli bu düşünce akımı, devlet tarafından kuralları belirlenmiş, bireylerin özgür iradelerine bırakılmış bir ekonomik sistemi, devlet müdahalesiz serbest bir piyasayı ifade eder.

Marks'a göre, emek ile üretim arasındaki yabancılaşma, sermaye ile emek arasındaki sınıf savaşı, sermaye sahiplerinin (burjuvazi) üretim araçlarını kontrolü altına alarak tekelleştirmesi ve bu kesimin halkla aralarında anlaşmazlık olması, üretimin yapılması için istihdam edilecek beden gücünü işverene belirli bir ücret karşılığında arz eden bir toplumun varlığı o yerde kapitalizmin var olduğunu ifade eder (Marks 2003: 22). Weber'e göre ise özgür iş gücünün rasyonel örgütlenmesi olarak tanımlanır (Alptekin 2015: 232).

Kapitalist ekonomide amaç insanların mutlu olmalarını sağlamak amacıyla istediklerini yapma özgürlüğünü vermek kaynakları en verimli şekilde kullanmalarını ve özel mülkiyete sahip olmalarını sağlamaktır. Kapitalist düşünceye göre her türlü üretim aracına sahip üretici konumundaki kişiler sahip oldukları her şeyi miras yolu ile sonraki nesle bırakabileceğine inandıkları için en yüksek karı elde edecek şekilde hareket ederler (Üstünel 1969: 58).

Marx'çı düşünceye göre sermaye için değer üreten emek üretken emektir. Sonucunda ürün meydana getiren her emek üretken emek olarak kabul edilmez (Altıok, 2011: 120). İşçi, beden gücünü belli bir ücret karşılığında kapitaliste (sermaye sahibi işverene) arz eder fakat hiçbir zaman emeğinin karşılığında hak ettiği ücreti tam olarak elde edemez. Bu durum emekçilerin sömürülmesine ve yoksullaşmasına yol açarken, kapitalistin zenginleşmesine (burjuvazinin oluşmasına) yol açmaktadır (Fırcıoğulları 2017: 479).

Marksçı antropologlar dikkatlerini, kaynağın ve iktidarın belli ellerde toplanması, toplumda kaynağın eşit dağıtılmaması sonucu dengesizliklerin oluşması, üretim ve dağıtım araçlarının değişimi ile birlikte kültürel değişiminde meydana gelmesi gibi değişim çatışmalarına ve kültürün içindeki üretim ve dağıtım araçlarının nasıl şekillendiğine ve nasıl değişim geçirdiğine vermişler ve her farklı üretim ve dağıtım ilişkisine farklı üretim tarzları icat etmekle, kültürün toplumsal sistem içindeki görece özerkliğini göz ardı etmekle eleştirilmişlerdir (Aydın, Erdal 2007: 56).

1.4.3. Fیزیokratik İktisadi Düşünce

Fransızcada doğal düzen anlamına gelen fizyokrazi, François Quesnay öncülüğünde 18. Yüzyılda Fransa'da ortaya çıkan bir düşüncedir. Ekonominin işleyişinde bir doğal düzenin var olduğunu ve insanı bu doğal düzenin bir parçası olarak görüldüğünü savunan, servetin kaynağının toprak ve tarımsal faaliyetler olduğunu ifade eden iktisadi bir düşünce akımıdır. Fizyokratlar devletin ve vatandaşların zenginlik kaynağının toprak ve tarım sektörü olduğunu savunulur. Tarımsal hâsılanın değeri tarımsal girdilerin değerinden daha büyüktür ve tarımsal faaliyette hâsılatın kalitesini ve verimliliğini artırmanın tek yolu toprakta kullanılan araç gereçlerin miktar ve kalitesini, sermayenin miktarını artırmaktan geçtiğini öne sürerler (Öztopçu 2016: 370; Forstater 2011: 27).

François Quesnay 'İktisadi Tablo' adlı kitabında toprağın önemini vurgulayarak tarımın üretken olduğunu, toprak sahibi olanlar ve toprağı işleyip üretim faaliyetlerinde bulunan çiftçilerden vergi alınması gerektiğini savunur.

Fransa'da o dönemde, tarımla uğraşan köylü kesiminin ağır vergiler ödemesi buna karşılık soyluların, kral ve kilisenin vergiden muaf olması, vergi gelirlerinin yetersizliği gibi ekonomik sorunlar mevcuttu. Sermaye sahipleri ve tüccarlardan devletin (saray masrafları, savaş ve sömürgecilik) giderlerini karşılamam amacıyla borç alınması söz konusu kesimin bu durumu kullanarak zenginleşmesine köylünün ise fakirleşmesine yol açıyordu. Bozulan sosyal ve ekonomik sistemi düzene sokmak için fizyokratlar bu sisteme karşı çıkarak zenginliğin temelini tarımı dayandırıp tarım sektörünü kalkındırmaya çalışmışlar ve tarımsal faaliyetleri sürdüren üreticilere destek çıkmışlardır (Kök 1999: 57, Günay vd., 2018: 52).



2. BÖLÜM

KIRSAL NÜFUS, KÖY KAVRAMI VE KADININ YERİ

2.1. Kırsal Nüfus Tanımı

Kırsal alan, ekonomisinin tarıma dayalı olduğu, sosyal ve kültürel, eğitim, iş ve sağlık olanaklarından faydalanma olasılığı düşük, toplumsal ilişkilerin daha samimi yaşandığı, kent adı verilen yerleşim yerlerinden uzak kurulan geleneksel toplumların yaşadığı yerlerdir (Aydınlı, Çiftçi 2015:193).

Sekizinci Beş Yıllık Kalkınma Planı Kırsal Kalkınma Özel İhtisas Komisyonu raporuna göre ise, kırsal alan; yaşam ve ekonomik faaliyetlerin önemli ölçüde doğal kaynakların kullanım ve değerlendirilmesine bağlı olduğu; ekonomik, teknolojik, toplumsal ve kültürel gelişme süreçlerinin yavaş ilerlediği, geleneksel toplum yapısına sahip, yüz yüze ilişkilerin yüz yüze ilişkilerin önemli olduğu geleneksel, kent yerleşimlerinin dışında kalan yerleşimler olarak ifade edilmektedir (D.P.T. 2000: 2).

Mehmet Hüseyin Nail Anlar 'ın çalışmasında bahsettiği gibi kırsal nüfus kavramı; nüfusu yoğun olmayan, ekonomisi tarımsal üretime dayanan, geleneksel yaşam tarzına sahip toplumların yaşadığı yer olarak ifade edilir. Kırsal nüfus, geçim kaynağı olarak genellikle tarımsal faaliyetlerde bulunduğu, tarımdaki emek faktörünü de kapsadığından, toplumsal ve ekonomik değişime bağlı olarak bu emeğin diğer sektörlere kayması, beraberinde kırsal nüfusun kentlere kayması yönündeki hareketliliği de getirmektedir (Anlar 2008: 1).

Tarımsal üretim gelir elde etmekten çok günlük gıda ihtiyacını karşılamaya yönelik yapılmaktadır.

2.2. Köy Kavramı

Sosyal ve ekonomik açıdan kent yerleşimlerinden farklı olan köyler, ekonomisi genellikle tarım ve hayvancılığa dayalı, sosyal yaşantılarında gelenek ve göreneklere bağlı, ekonomik gelişme ve değişmeye en çok ihtiyaç duyan, nüfusu köy kanununa göre 2000'den az olan en küçük kırsal yerleşim birimi olarak tanımlanmaktadır. Köy insanlık tarihinin avcılık ve toplayıcılıktan sonra geliştirmiş

olduğu tarımsal üretim teknikleri ile yerleşik hayata geçmesinin sembollerinden biridir (Güreşçi 2017: 329-330).

Köyde yaşayan insanlar, gelenek ve göreneklerine bağlı olarak yaşayan, ekonomisinin daha çok tarım ve hayvancılığa dayalı olmasının yanında el sanatları, bağcılık ve bahçecilik işleri ile geçimini sağlayan, kent yaşantısına göre değişim süreci daha yavaş ilerleyen toplumlardır (Taş 2016: 293).

Küçük topluluklardan oluşan köylerdeki insanlar dışarıya karşı bağınaz bir tutum içerisindedir. Öte yandan gelişen teknolojik ve diğer gelişmeleri yakından takip edememektedir. Sosyal hayattan radyo dinlenmesi, sinema ve tiyatroya gidilmesi ve diğer çeşitli sosyal aktivitelerden uzak bir yaşantı sürmektedir. Köylerde kitle iletişim araçlarının az kullanımı bu bağınazlığı daha da ileriye götürmektedir (Geray 1975: 53).

Köy toplumlarına bakıldığında kalkınma ve çalışmanın sürekliliği açısından görev paylaşımı, örgütlenme, birliği ve koordinasyonun sağlanması, insan yeteneklerinin geliştirilmesi gerektiği görülmektedir.

2.3. Kadının Kırsal Alandaki Yeri

Kadınların toplum içerisindeki konumlarını, yaşadıkları ülkenin gelişmişlik düzeyi, bulunduğu toplumun sosyal ve kültürel değerleri etkilemektedir. Kırsal alanda yaşayan kadınların toplumsal yapı itibarıyla ve yaşam koşulları nedeniyle kent kadını yaşantısından farklılık gösterir. Kadının aile içi ve dışarıdaki çalışma hayatında büyük sorumlulukların altına girmesi ülke ekonomisi açısından büyük önem taşır.

Kadınların parça başı yapmış olduğu işler ev işleri yapmak kadar zor ve zaman alıcı bir iş olduğu görülür. Ancak toplumun kadınlara yüklemiş olduğu iyi bir anne ve eş olma durumunu göz önünde bulundurarak kadınların yapmış olduğu ücretli işler bile ahlaki ve toplumsal olarak aynı kabul edilir. Jenny White'ın İstanbul'un gecekondulu mahallesinde kadınlar üzerinde yapılan bir çalışmada, kadınların, başka işlerin yanı sıra geleneksel becerilerinden ayakkabı ve elbiseleri süsleme, kazak örme ve giysileri dikme gibi işlerin yapılmasında da yararlanmış olduğu belirtilmektedir. White, parça başı ücret karşılığı yapıp dışarıya pazarlanan,

evde ve ailece çalışılan atölyelerde üretilen bu ürünlerin ücretsiz aile emeğine, özelliklede kadın emeğine dayalı olduğu görüşündedir (White 1999: 31-37).

Nurettin Yıldırak'ın çalışmasında bahsettiği gibi kırsal kesimde yaşayan kadının temizlik, çocukların bakımı ve beslenmesi, yemek yapma ve mevsimine göre tüketilecek besinlerin hazırlanması gibi ev işleri ile uğraşmanın yanı sıra hayvanların bakımı ve beslenmesi, yoğurt ve peynir gibi ürünlerin yapılması, ürünlerin pazarlanması, tarlada ve bahçede üretime aktif katılarak tarımsal faaliyetlerde bulunarak gelir getirmesi ve aile ekonomisine destek çıkmasına rağmen gereken değeri ve emeğinin karşılığını alamadığı görülmektedir. Kırsal kesimde doğup büyüyen kadının yaşam şartları, eğitimi, sosyal değerleri kentte yaşayanlarla farklı olduğundan ve kırsal alanda daha çok ataerkil yapının mevcut olması, kentle köy arasında ulaşımın zor olması kadını soyutlamış ve bulunduğu toplumdan dışarı çıkmasına engel olmuştur (Yıldırak 2002: 10).

Geleneksel hayatın yaşandığı yerlerde, özellikle köy hayatında, kadınlar her ne kadar hem evlerinde hem de tarlada çalışıyor olsalar da; ne çalışan kadın statüsündedirler ne de ücretli çalışan statüsünde. Bu konu White'ın belirttiği gibi kadınlar yapılan çalışma sonuçlarına göre iş gücü içinde yer almıyor gibi görülseler de, aslında onların gelir getirici başka işlerde çalışıyor olması tahmin edilebilir (White 1999).

Kırsal kesimde yaşayan toplumlar daha çok ataerkil yapıya sahiptir. Erkeğin otoritesinin etkin olduğu ailelerde bu durum; kadının aile içinde alınan kararlara katılımını, kazanılan gelirin kullanılmasını, çocukların sorumluluğu ve ihtiyaçların belirlenmesini ve çevre ile ilişkiler konusunda alınacak kararları etkilemektedir. Temel sağlık ve eğitim hizmetlerinden de daha az yararlanmaktadırlar. Gelir kaynakları kadınlar ile eşit şekilde paylaşılmamakta, teknolojinin getirdiği olanaklardan da daha az yararlanmaktadır.

2.4. Kırsal Alanda Kadının Karar Verme Sürecine Katılımı

Kırsal alanda yaşayan kadınların karar verme sürecine katılımı bulunduğu toplumun kültürüne, aile yapısına, eğitim ve kadının statüsüne göre farklılık gösterir. Kırsal kesim kadını ev işleri, çocuk bakımı gibi işler dışında tarla işleri, hayvan bakımı ve üretim işleri ile de uğraşan ve çalıştığı sürece saygınlık kazanan bir varlık olmasına rağmen kendisini ikinci sınıf insan olmaktan kurtaramayan bir varlıktır. Bu

durum ataerkil yapıya sahip bu gibi toplumlarda erkeğe saygı ön plana çıkmakta olup kadın son sözü evin reisine bırakmakta ve kararları evin erkeği ya da erkeğin ailesi dâhilinde aile büyükleri ortak karar alınmaktadır (Taylan 2009: 127). Kadınların tek başlarına karar aldıkları pek görülmemiştir.

Kadınların karar alma sürecine katılımını olumsuz etkileyen etmenlerden en önemlisi eğitim yetersizliği veya eğitimsizliktir. Toplumdaki bazı yanlış düşünceler (adetler, gelenekler, yanlış inançlar kızlar okuyamaz gibi) kadınların birçok konuda olduğu gibi karar alma sürecinde de söz sahibi olmalarına engel teşkil etmektedir. Kadınların eğitime katılmaları, teknolojinin getirdiği olanaklardan faydalanmaları ve onların neler yapabileceğini görebilmek için imkânlar dâhilinde onlara fırsatlar tanınması kararlara katılma bilincinin gelişmesine büyük ölçüde etki edecektir.

İktisadın babası olarak bilinen Smith; kadınların meslek seçimlerinde kendilerinin karar vermediklerini genellikle anne, baba, abla, büyük erkek kardeş gibi aile büyüklerinden birinin karar verdiğini belirtmektedir (Bodkin 1999: 47).

Toplum tarafından genellikle erkeklerin çalışması ve yaptıkları işlerin gelir getiren işler olarak görülmekte, kadınların çalışmaları ise daha çok ev içi işler, emeğe dayanan mevsimlik, yarı zamanlı, ücretsiz işler olarak görülmektedir. Bunlara bağlı olarak kadınların yaptıkları işlerden elde edilen ürünler yiyecek, giyecek çoğunlukla hemen tüketildikleri için ekonomik olarak bir değer ifade etmemektedir. Bunun bir sonucu olarak kırsalda ev işleri ile tarımsal faaliyetlerin birbirine yakın görünmesi ve bazı ev işlerinin tarımsal işletmeyi destekleyici olması kadın işini değersiz ve görünmez kılmaktadır. Bu çerçeveden bakıldığında “erkek işi” ve “kadın işi” tanımlamalarında birincisinin değerli, ikincisinin ise daha az değerli olduğu yolunda yargılar toplumda kabul görmektedir (<http://www.turktob.org.tr>).

Geçmişten günümüze geleneksel toplum hayatında kadının evlilikten önce kendi ailesi için kendisine yüklenilen görevleri yerine getirirken evlik sonrası bu görevleri eşinin ailesi için yerine getirmeye devam etmesi, kadının asıl yerinin ailesi ve evi olduğu düşüncesi, gelir getirici işlerden uzak kalıp ev odaklı işlerle meşgul olması toplumda kabul görmüş bir zorunluluktur (White 1999: 74; Karabıyık 2012: 232).

2.5. Kırsal Alanda Kadın Emeğinde Ücret Eşitsizliği

Geçmişten günümüze kadınların, sürekli hükmedilen ve ezilen kesim olması, gerek endüstri gerekse tarım alanında üretimin her aşamasında emeklerinin karşılığında yeterli payı alamadıkları görülmektedir. Kendi durumunun farkında olan kadın toplumsal yapının değişim ve gelişimine uyum sağlama sürecinde eğitime önem vermeye, farklı sektörlerde çalışma eğiliminde bulunmaya başlamıştır. Kadın her ne kadar çalışma hayatına atılsa da, toplumun geleneksel tavır ve düşünceleri kadının ev dışında çalışmasına sınırlama getirilmiştir (Kocacık, Gökkaya 2005: 196).

18. yüzyıl ekonomisinde kadınların saygın mesleklere yönelip yerleşmeleri, gerekli eğitim fırsatlarının tanınmaması nedeniyle önlenmiş, bunun yerine ev hanımı olma, sıradan bir yerde (restoran gibi) hizmet veren kişi olma gibi meslekler uygun görülmüştür (Bodkin 1999: 46).

Bugüne değin kadınların çalışma hayatlarına yönelik cinsiyet ayrımcılığı konusundaki görüşler değişim gösterse de günümüzde hala izleri devam etmektedir. Ülkemizde de tarımsal ekonomide kırsalda yaşayan kadınların bilgi, beceri, yetenek ve kapasitelerini kullanmaları ve bunun için uygun alan oluşturulması verimliliklerini artırmaları, eksik bilgiye sahip olmaları, örgütlenememeleri, ekonomik olarak erkeklere bağımlı olmalarından dolayı eğitim ve ekonomik fırsatlara erişimi erkeklerle aynı düzeyde değildir (Dünya Raporu 2012: 3). Ataerkil toplumlarda özellikle üretim sürecinde kadın emeğini kullanan kesimin genellikle erkek olması kapitalist koşullar altında kadın emeğini sadece aile içi üretim olarak görmeleri ve bu durumun kadının görevi olarak görülmesi cinsiyet ayrımcılığının ve emek ücret eşitsizliğinin bir göstergesidir (White 1999: 24).

Geleneksel toplum yapısının yaygın olduğu ülkemizde nüfusun %50,2'sini erkekler, %49,8'ini ise kadınlar oluşturmaktadır. Kadınlar ve erkekler arasındaki bu oransal denge, kadınların uzun yaşaması nedeniyle nüfusun %44'ünü erkekler, %56'sını kadınların oluşturması şeklinde değişmektedir. Tarım sektöründe istihdam oranı %19,5, erkek istihdam oranı %15,5, kadın istihdam oranı %28,7, %24,1'i de ücretsiz aile emekçisi olarak çalışmaktadır (<http://www.tuik.gov.tr>).

Tablo 1.Tarım İşçilerinin Ortalama Ücretleri

Yıllar	Mevsimlik tarım işçilerinin günlük ücretleri (TL)			Sürekli tarım işçilerinin ortalama aylık ücretleri (TL)		
	Kadın	Erkek	Ortalama	Kadın	Erkek	Ortalama
2016	53	66	59	1.456	1.714	1.585
2017	60	73	66	1.576	1.921	1.748

Kaynak: <http://www.tuik.gov.tr>

Türkiye’de tarımda çalışan kadınların durumu sektörel bağlamda incelendiğinde kadınların diğer sektörlere oranla daha çok tarım alanında istihdam edildiği ve emeğin kayıt dışı görünmesi, mevsimlik veya aile işçisi olarak görülmesi, kayıtlı olan iş gücünde ise cinsiyet eşitsizliğinden kaynaklı aynı işe aynı birim ücreti alamaması, kadının erkeğin yardımcısı olarak görülmesi nedeniyle erkekten daha düşük ücret alması kadın emeği sömürsünü giderek artırmaktadır (Candan, Günel 2013: 95-96, Esentürk 2018: 9). Kadınlar hem ücretli hem ücretsiz işgücü olarak görülürken erkekler ücretli işgücü olarak görülmektedir. Mies’in çalışmasında da bahsettiği gibi kadınlar toprağı işleme kapasitesine sahip olmasına rağmen ücretli işgücü konumunda değildir. Kırsal alanda ataerkil toplum görüşünde kadınlar kocasının yani ücretli işgücünün emeğinin yeniden üretilmesi için gerekli araçları sağlayarak hem sermayeye hem de eşine gereğinden fazla rant sağlar (Mies 2008: 36-41)

Erkeklerden oran olarak daha fazla çalıştırılan kadınların hem toplumsal cinsiyet eşitsizliği hem de ücret eşitsizliği kendisini çalışma alanında da göstermektedir. Erkekler ile eşit koşullarda çalışan kadınların emeğinin karşılığını erkeklere oranla daha az aldığı görülmektedir. Bu durum tarım emekçileri için özellikle aile içi çalışan emekçi kadınlar açısından daha belirgin bir hal almaktadır. Marx’ında ifade ettiği gibi aile içi üretimde bulunan kadınların emeği, üretimin ücret karşılığı mübadeleye girmemesi sonucu karşılıksız kalmaktadır.

2.6. Mülkiyet İlişkisi ve Kadın

Kadınlar, tarım alanında verdiği emeğin karşılığını alamamakla birlikte toplumsal, ekonomik ve siyasi ilişkilerin de dışında bırakılarak ailenin sahip olduğu

tüm değerli maddi kaynakların mülkiyet ve sahiplik konumundan mahrum bırakılmışlardır (Ecevit 1994: 98).

Duben' e göre ev yapmak gerek kırsal gerekse kentsel aileler için önemli bir paya sahiptir. Aile büyükleri ekonomik koşulları el veriyorsa çocuklarına ev yapmak onlar için bir görevdir. Bu durum Anadolu'nun her köşesindeki köyle için geçerli bir durumdur. Kırsal kesimlerde ve kentlerde yaşayan ve gelir durumu düşük olan aileler için miras paylaşımı kız çocuklarının haklarını sınırlayabilmektedir. Bu durum da kız çocuklarının sadece taşınabilir mallar miras bırakılırken, ev sadece erkek çocuklarına bırakılır. Aile büyükleri kendileriyle birlikte ister yaşasın ya da yaşamasın evli olan erkek çocuklarına ev yapımında ve aile içi ekonomik durumlarına parasal yardım yapmaktadır. Bu onların gelecek kaygılarından dolayı kendilerine yapmış olduğu bir yatırımdan ibarettir. Kız çocuklarının evlendikten sonra kendilerine gelir getiremeyeceğini düşündüklerinden çoğu yatırımlarını erkek çocuğu üzerine yapılmaktadır (Duben 2002: 43).

Kadınlar mülkiyet konusunda genellikle kendilerine miras yolu ile intikal eden kendi paylarına düşen haklarından vazgeçme yoluna gittikleri ya da bu hakların kendilerinden değerinden daha düşük bir fiyatla satın alınması erkeklerin lehine oluşan dengenin bozulmaması gerekçesine dayandırılır. Ataerkil yapıya sahip toplumlar kadınların bu eşitsiz ve engelleyici ilişkiler içerisinde yaşamalarını ve bu durumun sürekliliğinin sağlanmasını bilinçli olarak yapmaktadır

Üretimin devamlılığı ve geliştirilmesi için kadınların çiftçi birliklerine üye olma ya da kredi imkânlarından yararlanma koşulları dışında herhangi bir yerde devamlı süre gelen bir şeyi yoksa arazilerin tapularını genelde koca, erkek kardeş ve baba elinde bulundurur (Candan, Günal 2013: 96). Yaptığım araştırma neticesinde kadınlara miras kalan arazilerin kadının erkek kardeşleri tarafından piyasa değerinin altında bir fiyatla arazileri kız kardeşlerinden satın aldıkları tespit edilmiştir. Kadınlar arazi üzerindeki tüm haklarını böylelikle kardeşlerine devretmiş olmaktadır.



3. BÖLÜM

TÜRKİYE’DE TARIM EKONOMİSİ VE TARIMSAL ÜRETİMDE KADININ ROLÜ

3.1. Türkiye’de Tarım Ekonomisi

Tarım, çeşitli besin maddelerinin üretilmesini sağlayan, bu maddeleri işleyerek besin maddeleri haline getiren, bireylerin de bu maddelere olan ihtiyacını karşılayan dolayısı ile toplumların sağlığı ve kalkınması, ülke nüfusunun beslenmesi, milli gelire ve istihdama katkısı, sanayi sektörüne hammadde ve sermaye sağlaması, ihracata doğrudan ve dolaylı olarak katkısı, biyolojik çeşitlilik ile ekolojik dengeye olan katkıları nedeniyle tüm dünyada vazgeçilmez ve gıda üretiminin güvenliği nedeniyle de stratejik bir sektör niteliğindedir. Değişen ve gelişen dünya ekonomisi içerisinde de tarım sektörü önemli bir yere sahiptir. Türkiye içinde bulunduğu jeopolitik konumu nedeniyle çeşitli iklim ve bitki örtüsüne, hayvansal çeşitliliğe sahiptir. Türkiye’nin karasal büyüklüğünün yaklaşık %31,1’ni tarım alanları oluşturmaktadır. Tarım alanlarının da %66’sında tahıl ve diğer bitkisel ürünler yetiştirilmekte, %26’sıda her yıl nadasa bırakılmaktadır. İnsanoğlunun var oluşundan günümüze kadar tarım sektörü, üretim faaliyetleri ve toprak mülkiyeti açısından çeşitli evreler geçirmiştir. Avcılık ve toplayıcılık dönemi ile başlayan tarımsal ve hayvanlardan yararlanma faaliyetleri zaman içerisinde çeşitli dönemlerden geçerek, bilgi ve teknolojinin kullanıldığı uzmanlaşmış ve planlı tarım işletmeciliğine yerini bırakmıştır (Doğan vd., 2015: 30).

TUIK verilerine göre tarım alanları ve ekilen ürünlerin miktarları aşağıdaki tabloda verilmektedir:

Tablo 2. Türkiye’ de Tarım Alanlarının Ürünlere ve Yıllara Göre Dağılımı (dekar)

Yıllar	Nadasa bırakılan (dekar)	Tahıllar ve diğer bitkisel ürünler (dekar)	Sebze alanı (dekar)	Süs bitkileri alanı (dekar)	Çayır ve mera arazisi (dekar)
2016	39.982.957	155.746.391	8.041.419	48.658,6	33.292.166
2017	36.974.137	155.363.201	7.82.650	49.934,5	33.481.004
2018	35.127.733	154.359.79	7.836.20	51.744,3	34.623.870

Kaynak: <http://www.tuik.gov.tr>

Türkiye’de her türlü iklim şartlarına uyum sağlayan ürünler olarak bilinen buğday, arpa ve şeker pancarı ekim alanları ve üretilen miktarları aşağıdaki tabloda verilmiştir

Tablo 3. Buğday, Arpa ve Şekerpancarının Ekim Alanları ve Yıllara Göre Dağılımı (Dekar)

Ekilen alan (dekar)			
Yıllar	Buğday	Arpa	Şekerpancarı
2016	76 719 448	27 400 521	3 224 477
2017	76 688 785	24 247 372	3 392 742
2018	72 992 701	26 119 403	3 071 534

Kaynak: <http://www.tuik.gov.tr>

Tablo 4.Yıllara göre üretilen buğday, arpa ve şekerpancarı miktarı

Üretim (Ton)			
Yıllar	Buğday	Arpa	Şekerpancarı
2016	20 600 000	6 700 000	19 592 731
2017	21 500 000	7 100 000	21 149 020
2018	20 000 000	7 000 000	18 900 000

Kaynak: <http://www.tuik.gov.tr>

Türkiye’de tarım sektörü yapı itibarıyla tarım üretimine uygun alan ve iklime sahip olmasına rağmen üretimde dalgalanmalar görülmektedir. Tarımsal üretimi çeşitlendirmek ve en yüksek verimi elde edebilmek için çalışmalar yapılmaktadır. Bu açıdan baktığımızda üretim miktarını etkileyen bağımsız değişkenler iklim ve toprak şartları olmaktadır. Ancak, bu faktörlerin önemi halen devam etmekle beraber, tarımsal üretimin belirlenmesinde artık çok sayıda değişkenden bahsedebilmek mümkün hale gelmiş bulunmaktadır. Tarımda yeni teknolojilerin kullanımı, genetik araştırmalara ağırlık verilerek tohumda kalitenin iyileştirilmesi, gübre ve diğer verim arttırıcı maddelerin geliştirilmesi, sulama imkânlarının arttırılması, tarım araç ve gereçlerinin miktarların artırılması vb. sayabileceğimiz faktörler artık tarımsal üretim miktarının üretim yönü ile en önemli belirleyicileri durumuna gelmiş bulunmaktadır.

Tarım ekonomisinin kendi ürünlerini ve sanayi ve endüstri sektörünün hammadde mallarını üretiliyor olması her iki sektörün gelişimine katkı sağlamıştır. Tarımsal ürünler zorunlu tüketim malları olduğundan bu ürünlere yönelik talep kırsal ve kentsel alanlarda nüfus artışına paralel olarak artacak buna bağlı olarak ta ürünün kalitesi ve miktarı değişim gösterecektir. Tarımsal üretimde kullanılan araç gereçler, alet ve makineler, kimyasal gübre ve ilaçlar gibi girdilerin birçoğu sanayi sektöründe üretilmektedir. Gelişmekte olan ülkelerde olduğu gibi ülkemizde de tarımsal alanlarda eğitim düzeyinin düşüklüğü, nüfus artışı, tarımda makineleşme sebebiyle işgücü fazlasının oluşmasına sebebiyet vermekte bu durum köyden kente göçü artırmaktadır.

3.2. Tarımsal Üretimde Kadının Rolü

Yerleşik hayata geçişten günümüze kadar devam eden tarımsal faaliyetler coğrafi yapıya, iklim özellikleri ve kültürel çeşitliliğe göre farklılık gösterse de kadın emeği hiç değişmeden artarak devam etmektedir. Kadının ücretsiz aile emekçisi olarak, ailenin bakım ve beslenmesinde, ev temizliğinde, tarımsal üretim faaliyetlerinin hazırlık aşamasından tohumun saklanması, ekilmesine, yetiştirilmesinden hasadına ve işlenip sofralara gelmesine hatta pazarlama kısmına kadar olan tüm süreçte emeği büyük derecede önemlidir. Tarımsal faaliyetlerde bulunan kadınlar tarım dışı iş gücüne katılamamakta, katılsalar dahi düşük statülü ve iş güvencesinden yoksun işlerde çalıştırılmaktadır. Bu durum kadınların çalışma toplumsal hayatın gerisinde ya da dışında kalmasına neden olmaktadır (Gülçubuk 1999: 1).

Kırsalda yaşayan kadınların tarımsal üretimde veya tarım dışı işlerde çalışması yaşadığı toplumun kültürel yapısı ve ekonomik gelişme düzeyinden etkilenmektedir. Türkiye’de tarımsal üretim, çoğunlukla küçük ölçekli üreticilik veya geçimlik üretim olarak adlandırılan aile içi üretimle gerçekleştirilmektedir. Çalışan kadınların erkeklere oranla üretim kaynaklarına daha az erişimi ve daha az gelir elde etmeleri, cinsiyet ayrımcılığının etkisiyle de statüleri ne olursa olsun daha az söz sahibi olmaktadır (Gülçubuk 1999: 3).

Erkek ve kadın rolleri belirlenirken, kadın genellikle ücret karşılığı olmayan ev işleri, çocuk bakımı gibi günlük yapılması gereken işlerle görevlendirilirken, erkek ev dışında çalışarak evin geçimini sağlama görevini üstlenmiştir. Bu durum kadının ikinci planda rol almasına neden olmuştur (İşler 2004: 75).

4. BÖLÜM

SİVAS İLİ: GENEL BAKIŞ

‘İç Anadolu Bölgesi’nin doğusunda bulunan Sivas İli Yukarı Kızılırmak Havzasında yer almaktadır. İl topraklarının büyük bir kısmı İç Anadolu Bölgesinde bulunmakla birlikte, Suşehri, Gölova, Akıncılar ilçeleri Karadeniz ve Doğu Anadolu, İmranlı ve Divriği ilçelerinin bir kısım toprakları Doğu Anadolu Bölgesi sınırları içerisinde yer alır’ (Yasak 2014: 23).

Sivas coğrafi yapı itibariyle genel olarak yüksek ve dağlık bir alana kurulmuştur. İl topraklarının dağılımı: Plato % 47,6, dağ % 46,2 ve ova % 6,2’dir. Yükseklikler ilin batı kısmından doğuya doğru gidildikçe artmaktadır. Dağların yüksek kesimlerinde çok sayıda plato ve düzlük bulunmaktadır (Yasak 2014: 24).

İl, bulunduğu konum itibariyle ve ekonomik özellikleri bakımından ticaretin aktif olarak işlediği, gelişmiş ekonomiye sahip bir il değildir. I. Derece Kalkınmada öncelikli yöreler kapsamında yer alan ilde, var olan ekonomik potansiyelin, özellikle görece zengin yer altı kaynaklarının, yeterince değerlendirilemediği söylenebilir. İlde hâkim sektör tarım sektörüdür ve bu sektörün gelişme hızı ve verimliliği düşüktür (Doğan 2007: 41).

4.1. İlin İklimsel Özellikleri

Sivas ili topraklarının farklı bölgelerde yer alması, yükselti ve yeryüzü şekillerinin engebeli olması, Karadeniz bölgesi ile aralarında yüksek sıra dağların oluşu deniz etkisini engellediği ve basıncın yazın düşük kışın yüksek ve kuzey rüzgârlarına açık olması iklim farklılığına neden olmaktadır(Sivas kültür envanteri, 2011: 26).

Sivas’ta aralarında küçük farklar olmakla birlikte ana hatlarıyla karasal iklim görülür. Yazları çok sıcak ve kurak olup yaz mevsimi oldukça kısadır. Kış ayları ise soğuk uzun ve kar yağışlıdır(Sivas Tarım, Hayvancılık ve Gıda Sektörel Çalışma Grubu, 2011: 4).

4.2. Bitki Örtüsü

İklim ve yer şekilleri çeşitliliği ve özellikleri bakımından oldukça zengin olmasına rağmen tahrip edilmesi dolayısıyla orman alanları Sivas çevresinde fazla geniş bir yer tutmaz. Sivas'ın asıl önemli bitki örtüsü (step) bozkırlardır. İlkbahar ayında yağışlarla canlanan çoğunlukla boyları 20-25 cm'yi geçmeyen yaz aylarında yağış yetersizliği nedeniyle çoğunlukla kuruyup kaybolan bozkır bitkileri içinde kısa ömürlü olan çiğdem, nevrüz (kar çiçeği), gelincik, üvez türünden bitkiler yanında kuraklığa dayanıklı kökleri derine kadar inen keven, sığırkuyruğu, çoban döşeği, sütleğen, dağ yoncası, kekik, yavuşan gibi bitkiler geniş yer tutar. Ancak yakacak sıkıntısı çekilen kimi bölgelerde bu bitkiler yakacak olarak kullanıldığı için hızla azalmaktadır. İlde ormanların azalmasından doğan yakacak odun ve kereste ihtiyacının karşılanması için kavakçılığa büyük önem verilmiştir (Sivas kültür envanteri, 2011: 26).

4.3. İl Arazisinin Dağılımı

Türkiye geneli arazi dağılımı ile Sivas ili karşılaştırıldığında çayır mera alanlarının oranı yüksek (%41,43) orman alanlarının oranının ise düşük (%12,17) olduğu görülmektedir. Türkiye genelinde mera alanlarının genel arazi miktarına oranı %26, orman alanlarının oranı ise %26'dır. Sivas ilinde çayır mera alanlarının fazlalığı hayvancılık için bir potansiyel, orman alanlarının azlığı ise erozyonun nedeni ve yağış için kısıt teşkil etmektedir. 2.848.767 hektar alana sahip Sivas il topraklarının yüzde 38,73'ünün tarım, yüzde 41,43'ünün çayır-mera, yüzde 12,17'sinin orman ve fundalık, yüzde 7,69'unu da tarım dışı alanlar oluşturmaktadır (Sivas Tarım, Hayvancılık ve Gıda Sektörel Çalışma Grubu, 2011: 10).

4.4. İlde Nüfus, Ekonomik Durum ve Yetiştirilen Ürünler

Türkiye'de yüzölçümü bakımından ikinci sırada yer alan, toplam 646.608, 323.575 erkek ve 323.033 kadın nüfusuna sahip Sivas İli, tarihin her döneminde ticari, sınaî ve tarım alanlarında hareketli bir sahne sergilemiş olsa da 20. yüzyıl dünyasında gelişen teknolojiye uyum sağlayamamış ve ilerleme gösterememiştir. 1965 yılında Sivas 'Kalkınmakta Öncelikli Yörelere' kapsamına alınmış, vergi muafiyetleri ve teşviklerle desteklenmesi üzerine, 80'li yıllardan sonra özel sektörde bir gelişme görülmüştür.

Sivas, I. Derecede Kalkınmada Öncelikli Yörelere kapsamında yer alan, mevcut sosyo-ekonomik gelişme seviyesi ile gerek İç Anadolu Bölgesi içerisinde gerekse Türkiye ekonomisi içerisinde önemli derecede ağırlığı olmayan illerimizden birisidir. İlin ekonomisini iklimsel özellikleri sebebiyle genel olarak tarım, hayvancılık, dokuma, deri, madencilik ve küçük el sanatları şekillendirmektedir. İlde halen tarım sektörü hâkim durumdadır. 2000 yılı itibarıyla iktisaden faal nüfusun %66,5'i tarım sektöründe istihdam edilmektedir. Bu oran Türkiye (%48,4) ve İç Anadolu Bölgesi ortalamasının (%46,8) yaklaşık 20 puan üzerindedir. İlde ticaret ve hizmet sektörü tarım sektörlerine göre daha az gelişme göstermektedir. Sosyo-ekonomik düzeyin yükseltilmesi açısından önemli faktörlerden biri olan beyin ve yetiştirilmiş insan gücünün, yetersiz teknik ve sosyal alt yapı nedeniyle sürekli ve yoğun şekilde göç etmesi ilin gelişmesini engellemektedir (Doğan 2007: 42-51).

İlde tarım ve hayvancılık faaliyetlerinin yürütüldüğü işletmeler uzmanlaşmadan ziyade geleneksel yöntemlerin kullanıldığı düşük verimli işletmeler olması nedeniyle kaliteli et ve süt veren hayvanların yetiştirilmemesi, yetiştirilen meyve, sebze ve tahıl ürünlerinin istenilen düzeyde pazara sunulmaması gibi ekonomik eksiklikler ortaya çıkar. İlin hammadde üretimi ve yer altı kaynakları demir, kömür, kurşun, krom, bakır, manganez, nikel, amiyant ve mermer bakımından zengin olması, kara ve demiryollarının bağlantı noktasında olmasına rağmen ticaret yönünden gelişme göstermemiştir. Bu durum elinde bulunan kaynakları etkin kullanmadığının ve hammaddeyi işleyecek tesislerinin bulunmayışının bir sonucudur (Karaca 2017: 44).

İlde tarımsal üretimi doğal koşullar belirlemektedir. Arazinin büyük bölümünü dağlar ve platolar teşkil ettiğinden geriye kalan %6,2'lik bir kısmını ovalar oluşturur. Yüksek ve engebeli arazi ve karasal iklim, bitkisel üretimi önemli ölçüde sınırlamaktadır. Tahıl üretimi başta gelir. En çok buğday, arpa, çavdar, şeker pancarı, fiğ, mercimek, fasulye ve patates üretilmektedir. Şarkışla- Gemerek Ovası, Yıldızeli Ovası, Suşehri Ovası, Tohma vadisi, Kızılırmak vadisi, Kelkit vadisi Sivas'ın önemli tarım alanlarını ve ulaşım hatlarını belirler. Sulu koşullarda bu vadiler boyunca şeker pancarı ve patates ekimi yapılır. Kelkit vadisinde Karadeniz iklimi etkisiyle sebze ve meyvecilik yapılır. Ancak ilin ihtiyacını karşılayamaz (Gezer 2012: 24).

Karasal iklim koşullarından dolayı sebze ve meyve üretimi fazla gelişmemiş ve bu nedenle öz tüketime yönelik, daha çok ek gelir getirici bir faaliyet olarak yapılmaktadır. Meyve ağaçlarının genellikle meyve verecek olgunlukta olmaması, üreticilerin meyvecilik faaliyetlerine önem vermemeleri, gelir getiren ikinci bir iş olarak düşünmelerinden kaynaklanmaktadır. Ancak, sert iklim koşullarına uygun vişne, elma, armut ve dut üretimi yapılmaktadır. Sebze üretiminde Suşehri yöresi ön plandadır. Meyve üretiminde Suşehri ve Gürün bölgesi ön sıraları almaktadır. Bu bölgelerin iklimi sebze ve meyve üreticiliğine elverişlidir (Sivas Tarım, Hayvancılık ve Gıda Sektörel Çalışma Grubu, 2011: 52).



5. BÖLÜM

KÖYLER

5.1. Budaklı Köyü

5.1.1. Köyün Yerleşim Yeri ve Tarihçesi

İç Anadolu Bölgesinde bulunan 155 tane Sivas merkez iline bağlı köylerden biri olan, merkeze 19 km uzaklıkta bulunan Budaklı Köyü harita konumu 39°35'36.0852 Kuzey ve 37°2'33.7128 Doğu koordinatları arasında bulunmakta olup, düzlük bir alana kurulmuştur(haritatr.com).

Sivas-Kayseri karayolu üzerinde bulunan köyün ortasından Tecer ırmağı geçmektedir. Önceleri Ulaş bucağına bağlı olan Budaklı Köyü, Ulaş nahiyesinin 1990 yılında ilçe olmasıyla 2002 yılı itibariyle kendisine bağlanan köylerde değişiklik yapılarak Ulaş nahiyesinden ayrılıp Sivas İli merkezine bağlanmıştır (Köylerimiz 1968: 105, Öz 2002: 24).

Geçmişten günümüze köyün isminde hiçbir değişiklik olmamıştır. Sivas il merkezine bağlı bulunan ve eski yerleşim yerlerinden biri olan Budaklı Köyü'nün kaynaklardaki bilgiye göre yüzeyden toplanan seramik parçalarından yerleşim yerinin kalkolitik dönemde kesintisiz bir iskâna sahip olduğu bilinmektedir(Sivas kültür envanteri, 2011: 72).

Köyün 500 m güney batısında şu an faaliyette bulunan stransiyum maden işletmesi bulunmaktadır.

5.1.2. Köye Ulaşım ve Nüfusu

Sivas-Kayseri yolu üzerinde bulunan Budaklı Köyüne ulaşım Sivas Demir-Çelik Fabrikasına ayrılan tali yol ile sağlanmaktadır. Sivas il terminalinden günün belli saatlerinde köylere giden, toplu taşıma araçları bulunmaktadır. Köyde toplam 38 hane bulunmakta, fakat bu hanelerin 16'sı şehre göç etmiş durumdadır. Köyün nüfusu resmi kayıtlara göre 115 kişidir.

Yapılan çalışmada nüfusun bir kısmının şehir merkezine kaydığı, fakat nüfus kayıtlarının hala köyde bulunduğu gözlemlenmiştir. Köyde yaşayan ailelerin eğitim

ve iş olanaklarının şehirde daha fazla olması, toprak mülkiyetinde adaletsiz paylaşım ve şehrin diğer imkânlarından faydalanmak amacıyla, köylerini terk edip şehre yerleştiği, köyde bulunan evlerini hiç kullanmayanların veya satanların dışında ki aileler evlerini yazlık olarak ya da sadece tarımsal faaliyetlerde buldukları zaman kullandıkları görülmüştür. Aşağıda verilen tabloda yıllara göre nüfusta olan değişiklikler görülmektedir.

Tablo 5.Budaklı köyünün yıllara göre nüfus dağılımı

YIL	NÜFUSU	ERKEK	KADIN
2017	115	55	60
2016	125	61	64
2015	128	61	67
2014	138	67	71
2013	161	74	87
2012	166	76	90
2011	173	81	92
2010	181	86	95

Kaynak: www.nufusune.com

5.1.3. Köyün Alt Yapısı ve Eğitim Durumu

Kırsal toplumların sosyal ve ekonomik düzeylerini gösteren önemli bir özellik olmasına rağmen eğitimin düzeyinin yapılan araştırmalarda kırsal alanda özellikle tarım sektöründe daha düşük olduğu görülmüştür. Köyde sağlık ocağı ve aktif durumda eğitim veren bir okul bulunmamakta, aktif taşınmalı eğitim yapılmaktadır. Köy mahaline yakın bulunan Sivas Demir-Çelik Fabrikasının servis aracıyla öğrenciler, il merkezindeki okullara gitmektedir. Köy halkının çoğunluğu, özellikle aile büyüklerinin, ilkokul mezunu olduğu tespit edilmiştir. Su şebekesi ve sabit telefon hattı mevcuttur. Köyde kanalizasyon hattı bulunmaktadır (sivasilözelidaresi.gov.tr).

5.2. Hasbey Köyü

5.2.1. Köyün Yerleşim Yeri ve Tarihçesi

Sivas ilinin merkez ilçesine bağlı köylerinden biri olan Hasbey Köyü, 24 km uzaklıkta 39.573738 enlem ve 37.092793 boylamında, Sivas Demir-çelik Fabrikası Yolu üzerinde bulunmaktadır. Önceleri Ulaş bucağına bağlı olan Hasbey Köyü Ulaş

nahiyesinin 1990 yılında ilçe olmasıyla, 2002 yılı itibariyle kendisine bağlanan köylerde değişiklik yapılarak Sivas İli merkezine bağlanmıştır (Öz 2002: 152).

Köyün kuruluş tarihi tam olarak belli olmamakla birlikte, 93 Harbi olarak adlandırılan Rumi takvime göre 1293, Hicri takvime 1877-1878 yıllarında meydana gelen Osmanlı-Rus Savaşı nedeniyle İç Anadolu bölgesinde birçok ile göç eden Karslı göçmenlerin Hasbey köyüne de yerleşerek günümüze dek yaşadıkları bilinmektedir. Köye ismini Sivas Kongresi'nde iş adamı olduğu bilinen Ziya Aydın'ın verdiği bilgisi bulunmaktadır (<https://tr.wikipedia.org>).

5.2.2. Hasbey Köyüne Ulaşım ve Nüfusu

Sivas-Kayseri yolu üzerinde bulunan Hasbey Köyüne ulaşım Sivas Demir-çelik Fabrikasına ayrılan tali yol ile sağlanmaktadır. Sivas il terminalinden günün belli saatlerinde köylere giden toplu taşıma araçları bulunmaktadır. Köyde toplam 75 hane bulunmakta fakat bu hanelerin 40 hanesi şehre göç etmiş durumdadır. Köyün nüfusu resmi kayıtlara göre 129 kişidir (www.tuik.gov.tr).

Yapılan çalışmada nüfusun bir kısmının şehir merkezine kaydı olduğu fakat nüfus kayıtlarının hala köyde bulunduğu gözlemlenmiştir. Tüm kırsal alanlarda olduğu gibi eğitim, iş olanakları gibi sebeplerle köyden kente göç hala devam etmektedir.

Tablo 6. Hasbey köyünün yıllara göre nüfus dağılımı

YIL	NÜFUSU	ERKEK	KADIN
2017	129	67	62
2016	142	73	69
2015	162	77	85
2014	189	91	98
2013	196	96	100
2012	203	98	105
2011	177	86	91
2010	187	84	91

Kaynak: www.nufusune.com

5.2.3. Köyün Alt Yapısı ve Eğitim Durumu

Köyde eğitim veren bir okul bulunmamakta olup, taşınmaz eğitimden yararlanılmaktadır. İçme suyu ve kanalizasyon şebekesi, elektrik ve sabit telefon hattı bulunmaktadır. Köye ulaşımı sağlayan yol asfalttır. Köyde ibadetlerin yapılabileceği bir cami mevcuttur. Halkın çoğunluğu ilkokul mezunudur fakat halk;

çocuklarının eğitimlerini devam ettirip meslek sahibi olmalarını istediklerini belirtmiştir (<https://ipfs.io/ipns/tr.wikipedia-on-ipfs.org>).

5.3. Mescidli Köyü

5.3.1. Köyün Yerleşim Yeri ve Tarihçesi

Mescidli Köyü, Sivas İli merkezine bağlı il merkezine uzaklığı 10 km olup 39.658379 enlem ve 37.022099 boylamında bulunmaktadır. Sivas-Kayseri yolu üzerinde Taşlıdere mevki üzerinde bulunan köy, önceleri bulunduğu yerin 3 km daha yukarısında bir alanda kurulu iken heyelan ve selden dolayı afet bölgesi ilan edilmiş ve şimdiki bulunduğu yere tekrar kurulmuştur. Köyün kuruluş tarihi belli olmamakla birlikte eski bir yerleşim yeri olduğu ve kaçak kazıların yapıldığı bilinmektedir (www.yerelnet.org.tr).

5.3.2. Köyün Ulaşımı ve Nüfusu

Köy il merkezine 10 km uzaklıkta Taşlıdere mevkiinde bulunup Sivas'ın Güney Doğu tarafına düşmektedir. Köye ulaşım İl otoparından günün belli saatlerinde hareket eden köy otobüsleri ile sağlanmaktadır. Köyün nüfusu 95 kişi olup 22 haneden oluşmaktadır. Alan çalışmasında yaptığım gözlemlerde hanelerin bir kısmının kapalı olduğu ikameti köyde görünmesine rağmen kendilerinin şehre göç ettiği görülmüştür.

Tablo 7. Mescidli köyünün yıllara göre nüfus dağılımı

YIL	NÜFUSU	ERKEK	KADIN
2017	95	47	48
2016	88	43	45
2015	92	46	46
2014	102	51	51
2013	137	66	71
2012	118	57	61
2011	120	58	62
2010	126	60	66

Kaynak: www.nufusune.com

5.3.3. Köyün Alt Yapısı ve Eğitim Durumu

Köyde eğitim veren bir okul bulunmamakta taşınmaz eğitimden faydalanılmaktadır. Köy halkının genelde ilkokul mezunu olduğu, yeni neslin üniversite okuma eğiliminde olduğu, okuyan ve mezun olan bireylerde

rastlanmıştır. Köyde su şebekesi ve elektrik hattı bulunmaktadır. Su sıkıntısı çekilmemektedir. Sağlık ocağı yoktur.

5.4. Körtuzla Köyü

5.4.1. Köyün Yerleşim Yeri ve Tarihçesi

Sivas ili merkezine bağlı bulunan Körtuzla Köyü il merkezine 22 km uzaklıkta Sivas Demir-Çelik Fabrikası yolu üzerinde 39°35'42,1764 enlem ve 37°3'56,2032 boylamında bulunmaktadır. Köyün kuruluş tarihi bilinmemekte olup köy önceleri Ulaş bucağına bağlı iken bucağın kaldırılarak ilçe haline getirilmesiyle ulaş ilçesinden ayrılıp il merkezine bağlanmıştır. Köyün ismi önceleri Tuzlahan iken köy muhtarının verdiği bilgilere göre köyün aşağı kısmında bulunan tuzlu araziden önceleri fadım tuzu adı verilen tuzun çıkarıldığı, 1960'lı yıllarda mühendisler tarafından araştırılıp verilen bilgiye göre çıkarılan tuzun zararlı olduğunun bilinmesi üzerine o dönemin valisi tuz çıkarmayı yasaklayarak alanı kullanıma kapattığı için muhtarında başvurusu üzerine köyün adı değiştirilerek 'Körtuzla' olduğu belirtilmektedir.

5.4.2. Köyün Alt Yapısı ve Eğitim Durumu

Köyde eğitim veren bir okul bulunmamakta olup taşınmalı eğitimden faydalanılmaktadır. Eskiden kalma bir okul binası mevcut fakat kullanılmamakta, köy muhtarı binayı büyük bir köy odası olarak düzenlemiş ve haftalık toplantılarının yapılabileceği, devlet büyükleri (vali, belediye başkanı) geldiğinde misafir edebileceği bir oda olarak kullanılmaktadır. Köyün su ve kanalizasyon şebekesi mevcuttur. Elektrik ve sabit telefon hattı bulunmaktadır. Su şebekesi olmasına rağmen köyde zaman zaman su kesintisi yaşanmakta, köy muhtarı bunun sebebinin Demir-Çelik Fabrikasının çalışmaya başlamasından sonra suyun köye kadar ulaşmasında sıkıntı yaşandığı ve sık sık su kesintisi olduğu şeklinde açıklamıştır. Herhangi bir sağlık kurumu yoktur. Köy halkının geneli ilkokul mezunu durumunda olup çocuklarının eğitimine önem vermektedir (<https://tr.wikipedia.org>).

5.4.3. Köyün Ulaşım ve Nüfusu

Köy Sivas ili merkezine bağlı merkeze uzaklığı 22 km dir. Sivas-Kayseri yolu üzerinde Demir-Çelik Fabrikasına ayrılan tali yol üzerinde bulunmaktadır. Sivas

otogarından günün belirli saatlerinde köy otobüsleri hareket etmektedir. Köyün nüfusu TÜİK bilgilerine göre 171 kişi, 35 hane bulunmaktadır. Muhtarın verdiği bilgilere göre ise 111 kişi köy nüfusu, Demir-Çelik Fabrikasının lojmanlarını da köy nüfusuna dâhil ettikleri için toplam nüfus 441 olarak görünmektedir. Yapılan çalışmada ise köy halkının bir kısmının şehre kaydığını hem köyde hem şehirde evleri bulunan ailelerin köy evini yazlık gibi kullandıkları görülmüştür.

Tablo 8. Körtuzla Köyünün Yıllara Göre Nüfus Dağılımı

YIL	NÜFUSU	ERKEK	KADIN
2017	171	90	81
2016	170	93	77
2015	419	222	197
2014	441	235	206
2013	439	238	201
2012	441	239	201
2011	441	233	208
2010	419	214	205

Kaynak: www.nufusune.com

5.5. Araştırmaya Konu Olan Köylerde Aile ve Aile Yapısı

Tüm toplumlarda insanları bir arada tutan ve yaşamlarının devamlılığını sağlayan aile, eğitim, din, ekonomi gibi sosyal kurumlar vardır (Merter 1990:1).

Aile kavramı çok geniş bir yelpazeye sahip olduğundan farklı tanımları yapılmaktadır. Aile genel anlamda ‘aralarında akrabalık bağı olan, genellikle karı-koca ve çocuklardan oluşan, biyolojik, ekonomik, psikolojik ve toplumsal görevleri olan sosyal bir kurumdur’ şeklinde tanımlanmaktadır (Merter 1990: 2).

Türk Aile Yapısı Özel İhtisas Komisyonunun yaptığı tanıma göre aile ‘kan bağılılığı, evlilik ve diğer yasal yollardan aralarında akrabalık ilişkisi bulunan ve çoğunlukla aynı evde yaşayan fertlerden oluşan, fertlerin cinsel, psikolojik, sosyal, kültürel ve ekonomik ihtiyaçlarının karşılandığı, fertlerin topluma uyum ve katılımlarının sağlandığı ve düzenlendiği temel bir toplumsal birimdir’ (D.P.T, 1989: 3-4).

Geleneksel, tarıma dayalı toplumlarda aile yapısına bakıldığında genellikle aile büyüklerinin, akrabaların, gelinlerin ve torunların bir arada yaşadığı geniş aile modeli görülmekte olup zamanla değişime uğradığı ve yerini çekirdek aileye bıraktığı görülse de farklı bir model olarak geniş aile yeniden karşımıza çıkmaktadır.

Yapılan arařtırmada aileler eř ve çocuklarıyla ayrı bir evde yařamalarına rađmen tüm gnlk faaliyetlerini aile bykleriyle birlikte yapmaktadır. Aileler nceleri aynı evde hep bir arada yařarlarken birok aile evlerini 2 ve 3 katlı yaptırarak her katına yeni aile kuran ocuklarını yerleřtirerek farklı evlerde ama aynı bina ierisinde yařamalarını devam ettirdikleri grlmřtr. Srekli Őehirle bađlantısı olan tarım toplumu ailelerde yavařta olsa zaman ierisinde idari, sosyal ve ekonomik aıdan Őehirden etkilenme ve deđiřme grlmektedir (Saran 2011: 81).

5.6. Arařtırmaya Konu Olan Kylerde Sosyo-Kltrel ve Ekonomik

Hayat

Geleneksel toplumlarda aile bykleri, eř ve ocukların bir arada yařadığı geniř aile modeli, deđiřme ve geliřme sreci ierisinde her ne kadar yerini ekirdek aile modeline bırakmıř gibi grnse de aile ile ilgili nemli kararlar alma srecinde aile byklerinin hala etkili olduđu grlmřtr. iftler, aile byklerinin yanından ayrılarak kendilerine ait bir eve yerleřirler fakat yapılan alıřmada yeni oluřan ailelerin aile bykleriyle aynı bina ierisinde ayrı katlarda altlı-stl oturdukları grlmřtr. Bu durum aile byklerinin maddi manevi etkilerinin yeni kurulan aileler zerinde hala devam ettiđini gstermektedir. Geleneksel ataerkil toplumlarda akraba evliliđi de olduka sık grlen bir olgudur. Miras paylařımında toprak kaybı olmasın, mallar paralanmasın aile iinde kalsın dřncesi ile bu toplumlar aile ya da ky dıřından ok fazla kız alıp vermeyi tercih etmezler.

Ky kadını ev ii ve ev dıřı karřılıksız ne kadar ok alıřıp ne kadar ok retirse retsin ikinci sınıf insan olma konumunu deđiřtirememektedir. Yapılan arařtırmalarda kırsal alanda yařayan kadınların retim faaliyetlerine katılmalarına rađmen alınan kararlarda danıřılan kiři olmakta, eřler ortak karar alıyormuř gibi grnse de son sz yine aile reisi sylemekte ve kadınlar her konuda karar alacakları zaman babalarına, eřlerine ve erkek ocuklarına bađımlı yařamaktadırlar (zdemir, Arpacı 2017: 71).

Sivas ilinin tm kylerinde ekonomi tarım ve hayvancılıđa dayanmaktadır. Arařtırmaya konu olan kylerimizde de sadece tarımla uđrasan, hayvanları olan ya da her ikisini birden yapan aileler bulunmaktadır. Tarım ve hayvancılıđın yanı sıra kepe operatrlđu, Őofrlk, devlet memuru v.s gibi islerde alıřan kiřilerde bulunmaktadır. Gnlk isler yapılırken kadın ve erkek iř birliđi ierisinde alıřırken

erkeği olmadığı yerde tüm sorumluluğu kadın yüklenerek işlerin aksamadan devam etmesini sağlamaktadır.

Budaklı köyünde sosyal yaşam gerek geleneksel yapısı gerekse sosyo-ekonomik ve çevresel koşulları nedeniyle şehirdeki sosyal hayattan farklılık göstermektedir. Köyün önemli gelir kaynakları tarım ve hayvancılığa dayanmaktadır. Köyde sadece tarım ve hayvancılıkla uğraşanların yanı sıra, emekli olanlar ve çalışanlar da bulunmaktadır.

Köyün geneli tarım dışı işlerde çalışıyor olmalarına rağmen, tarım faaliyetlerini ata mesleği olarak devam ettirmektedir. İlkbahar ve yaz aylarında bahçe-bostan tarımı yapılmakta, iklim şartlarının elverişsiz olması ve sulama sıkıntısı çekilmesi nedeniyle sebze ve meyve sınırlı ölçüde yetiştirilmektedir. Kış aylarında olumsuz mevsim şartları nedeniyle sebze ve meyve yetiştirilmemekte, daha çok kendi yetiştirdikleri buğday ve buğday mamulleri tüketilmektedir. Köyde kümes hayvancılığı, küçükbaş ve büyükbaş hayvancılık yapılmaktadır. Kümes hayvanı olarak tavuk, horoz, hindi ve kaz yetiştirilmekte, elde edilen yumurtalar ailenin günlük ihtiyacını karşılamaktadır. Bazen de ihtiyaç olduğunda köy içinde veya pazarda satılarak gelir elde etme amaçlı kullanılabilir. Aynı şekilde büyük ve küçükbaş hayvanlardan elde edilen süt ve süt mamullerini de aileler kendi ihtiyaçları için kullandığı gibi gelir elde edebilmek için meta üretim yaparak da kullanabilmektedir.

Tarımsal faaliyetlerde köy toplumunda hayvanların bakımından beslenmesine, ürünlerin elde edilip işlenmesine, ekilen ürünlerin ise yetiştirilmesi, toplanması, saklanması ve işlenmesi aşamalarına kadar gecen süreçte her ne kadar erkek işgücü etkin görülse de kadın emeği de küçümsenmeyecek ölçüde değerlidir. Hayvancılıkla uğraşan ailelerde genellikle hayvanların bakım ve beslenmesinden kadınlar sorumlu olmakta, bazen ise eşlerinin yardımını alarak beraber çalışmaktadır.

Budaklı köyünde tarım alanında buğday, şeker pancarı, arpa, yulaf, patates, çavdar, yonca gibi ürünler yetiştirilmektedir. Geliri yüksek olması açısından daha çok buğday ve pancar ekimi yapılmaktadır. Son yıllarda köyde sulama sıkıntısı çekilmesi nedeniyle pancar üretiminde düşüş görülmektedir. Makineleşmenin yaygınlaşmadığı dönemlerde pancar ve buğday ekimini kadınlarda yapmaktayken

yenilerde ekim işini makine yapmakta kadınlar pancar sökümü, toplama ve istifleyerek araca yükleme işlerini yapmaktadır.

Yapılan çalışmada köyde yaşayanların, özellikle tarla ekim-biçimi gibi yoğun çalışma zamanlarında pek sosyal faaliyette bulunmadıkları gözlemlenmiştir. Tarımsal faaliyetlerde bulunurken erkek tarım dışı bir işe sahipse, işine gitmekte ve iş sonrası tarımsal faaliyetlerini devam ettirmektedir. Kadın ise eşini işe gönderir, çocuklarını okula hazırlar ve evde günlük yaptığı ev işleri (temizlik, yemek v.s) ile uğraşır. Köy erkeklerinin haftanın belirli bir gününde kendilerine uygun belirledikleri zamanlarda bir araya gelerek çay saati yapıp, sohbet ettikleri görülmüştür. Bu sohbete köyün muhtarı da dahil olmakta ve köy ahalisiyle köyün hangi sorunlarının olduğu, sorunların hangi yollarla çözüleceği, köyün ihtiyaçlarının neler olduğunu saptama konusunda muhabbet ortamında görüşmeler yapılmaktadır.

Köy kadınları ise boş zamanlarında veya kendilerinin belirledikleri bir günde bir ailenin evinde toplanarak Kuran okuma, dua etme gibi dini faaliyetlerde buldukları gibi, hazırladıkları el emeği ikramları misafirlere sunarak hem onları hoşnut etmekte hem de bu vesileyle oluşan muhabbet ortamını samimileştirmektedirler.

Köy sakinleri milli ve dini bayramlarda, düğün ve cenaze törenlerinde de bir araya gelerek birbirlerine destek olmakta yapılması gerekenleri birlik ve beraberlik içinde yardımlaşarak (imece usulü) yürütmektedir.

Hasbey köyünde tarım alanında tahıl ürünleri içinde en çok buğday, arpa, çavdar ve yulaf ekimi yapılmaktadır. Bunların yanı sıra pancar, fiğ, yonca, patates gibi ürünlerde yetiştirilmekte olup su kesilme sıkıntısı yaşanması ve pancar bitkisinin sulanmaya ihtiyaç duyması nedeniyle pancar ekimi daha az yapılmaktadır. Ekilen yonca bitkisi hayvancılık yapan ailelerde hayvanların beslenmesi için kullanılmaktadır.

Tarımdan elde edilen ürünlerin bir kısmı satılmakta, bir kısmı tohumluk için ayrılmakta, bir kısmı da evde kullanılmak üzere işleminden geçirilerek bulgur, un v.b besin maddesi haline getirilmektedir. Bulgur kaynatma; hasat sonrası elde edilen buğdayların büyük kazanlar kurularak odun ateşinde kaynatılması ve sonrasında büyük sergiler üzerinde ağustos ayında güneşte kurutulması, kurutulduktan sonra ince, kalın ve orta büyüklükte olmak üzere değirmenden geçirilip bulgur haline

getirilmesi Sivas ilinin vazgeçilmez üretimlerinden biridir. Vazgeçilmeyen diğer bir üretim de dal turşusudur.

Pancar bitkisi hasattan sonra kadınlar tarafından özenle ayıklanır, yıkanarak temizlenir, yaprak ve sap kısımları birbirinden ayrılır. Yaprak kısmı sarma yemeği yapılarak, üzerine sarımsaklı yoğurt ve tereyağı dökülerek geleneksel bir yemek haline getirilir. Pancarın sap kısımları ise suda haşlanarak halk arasında dal tursusu, pezük turşusu gibi isimlerin verildiği kış yemeklerinin yanında vazgeçilmeyen bir turşu haline getirilir. Köyde meyve ve sebzeçilik karasal iklim nedeniyle gelişmemiştir fakat bahçe, bostan (bahçeden biraz daha büyük ekim alanı) dedikleri alanlarda küçük çaplı meyve ve sebze yetiştiriciliği yapmaktadırlar. Meyve olarak daha çok vişne ve elma yetişmektedir.

Topladıkları ürünleri hem pazarlamada hem de evde kullanabilmektedirler. Sebze olarak ta bostan diye adlandırdıkları alanda salatalık, domates, biber, soğan, maydanoz, pancar gibi ürünler yetiştirilmektedir. Bu ürünler daha çok ailelerin günlük yiyecek ihtiyacını karşılamak üzere kadınlar tarafından, kış mevsiminde tüketilmesi için ağustos ayının sonu ve eylül ayında konserve, tursu, menemen, kurutulmuş dolmalık biber, dondurulmuş besinler olarak hazırlanmaktadır. Bunların dışında kışın tüketilecek yiyecekler arasında kurutulmuş hamur ürünleri olan erişte, hingel, ev makarnası, suböreği, kesme çorbası gibi besinlerde hazırlanmaktadır.

Köyde hayvancılık olarak büyükbaş, küçükbaş ve kümes hayvancılığı yapılmaktadır. Yapılan araştırmada daha çok büyükbaş ve kümes hayvancılığı yapıldığı görülmüştür. Hayvanlardan elde edilen süt, yoğurt, peynir, yumurta gibi ürünleri evin ihtiyacının yanı sıra ara sıra ihtiyaç üzerine köye gelen başka insanlara sattıkları da görülmüştür.

Mescidli köyünde genellikle buğday, arpa, yulaf, şeker pancarı, patates, fasulye gibi ürünler yetiştirilmektedir. Sulama sıkıntısı olmadığından ve ticari getirisinin yüksek olması nedeniyle şeker pancarı ekimine ağırlık verilmiştir. Her köyde olduğu gibi bahçe ve bostan ekimi bu köyde yapılmakta olup meyve olarak elma, armut, vişne, hatta böğürtlen yetiştirilen bahçelerde görülmüştür. Sebze olarak domates, biber, salatalık, fasulye yetiştirilmektedir.

Fasulye evin ihtiyacı olan kısım dışında kadınlar tarafından yetiştirilip toplanarak pazarlanmaktadır. Konserve ve tursu yapma geleneği her köyde olduğu

gibi Mescidli köyünde de yapılmaktadır. Pancar ve şeker pancarı hasat zamanı ağustos ayında ve günün 16.00 saatinden sonra yapılmaktadır. Kadınlar ve erkekler birlikte tarlaya giderek pancar sökümünü makine yapmakta kadınlarda toplayıp traktörün römorkuna (malzeme taşımak için traktörün arkasına takılan tekerlekli araç) yükleme yapmaktadır. Söküm aracı olmayan kişiler pancarı beden gücüyle sökmektedir. Yetiştirilen taze fasulyeler ayıklanıp doğranarak güneşte kurutulur ve kışın tüketilmek üzere saklanır. Köylerde hemen hemen her evde derin dondurucu mevcut olduğu ve besinlerin mevsiminde hazırlanıp kışın tüketilmek üzere dondurucuya konulduğu da gözlemlenmiştir. Hayvancılık açısından genelde büyükbaş ve kümes hayvancılığı yapıldığı görülmüştür. Hayvanların bakım ve beslenmesinden, hayvansal ürünlerin (süt, yoğurt, peynir, yumurta) elde edilmesinden kadın ve erkek ortaklaşa çalıştığı gibi çoğunlukla kadınlar sorumlu olmaktadır.

Körtuzla köyünde yetiştirilen tarım ürünleri her köyde olduğu gibi buğday, arpa, yulaf ve yoncadır. Pancar ekimi sulama sıkıntısı çekildiği için çok fazla yapılamamaktadır. Daha çok buğday ve arpa yetiştirilmektedir. Köy muhtarının verdiği bilgilere göre arazilerin çoğu istimlak halinde, devlet tarafından arazilerin değerlendirilmesi açısından karşılıksız köylüye ekip biçmesi için verilmiştir. Kendilerine ait olan arazilerde genelde miras şeklinde intikal etmiş durumdadır. Bahçe ve bostan ekimi bu köyde de mevcuttur. Meyve olarak elma, vişne ve çağla yetiştirilmektedir. Araştırma konusu olan diğer köylerde bahsedildiği gibi yetiştirilen ürünlerden hem günlük ihtiyaçlar karşılanır hem de kış mevsiminde yetiştirilemeyen ürünlerden konserve, menemen, dondurulmuş sebze ve meyve, tursu hazırlanır. Bunların yanında kurutulmuş sebze (dolmalık biber, patlıcan) ve hamur ürünleri hazırlanır. Bu besinler genelde temmuz, ağustos aylarında hazırlanır, nedeni güneşte kurutulmasıdır. Köyde büyükbaş ve kümes hayvancılığı yapıldığı görülmüştür.

Araştırmaya konu olan köylerde küçükbaş hayvancılık yapıldığı gözlemlenmiştir.

İl tarım ve hayvancılık müdürlüğünden alınan 2017 yılı hayvan sayıları ve arazi miktarları aşağıdaki tabloda verilmiştir:

Tablo 9.Tarım İl Müdürlüğünce kayıt altına alınan hayvan sayıları

Köyler	Büyükbaş hayvan	Küçükbaş hayvan	Kümes hayvan
Mescidli	133	0	152
Budaklı	162	0	141
Körtuzla	123	0	118
Hasbey	223	0	183

Tablo 10.Tarım İl Müdürlüğünce kayıt altına alınan arazi miktarları (dekar)

Köy	Ekilebilir alan	Ekilen alan	Mera arazisi	Hazine arazisi
Mescidli	5.985	1.697	6.975	1.554
Budaklı	7.960	1.791	3.913	8.935
Körtuzla	5.022	0	273	1.263
Hasbey	12.026	3.876	6.624	2.540

5.7. Yazlık ve Kışık Yiyecek Hazırlama ve Saklama Zamanları

Kırsal alanlarda yaşayanlar besinlerin yetiştirme ve hasat zamanlarına bağlı olarak kimi ürünleri bazı işlemlerden geçirerek mevsimi olmadığı dönemlerde tüketebilmek için saklamaktadır. Köy kadınları yılın belli dönemlerinde bir araya gelerek gerek toplu halde çalışarak gerekse aile içinde tek başlarına çalışarak aile ekonomisine katkı sağlamak ve kış mevsiminde tüketebilmek için yiyecek hazırlama telaşı içerisine girerler.

Hamur işine dayalı yiyecekler, genellikle yaz mevsiminde hazırlanır. Bunlar; erişte (kavurma eriştesi, yumurta eriştesi) hingel, suböreği, ev makarnası, yufka, sac katmeri v.b yiyecekler genellikle ağustos ayında hazırlanır, büyük miktarlarda hamurlar yoğrularak bezeler haline getirilir, oklava yardımı ile açılarak değişik şekillerde kesilir, güneş alan alanlara serilerek kurutulmaya bırakılır. Kuruma süresi yaklaşık bir hafta sürmektedir. Kuruduktan sonra serin ve kuru yerde muhafaza edilmek üzere uygun yerlere konulur. Yufka ve sac katmeri ise; bahçede ya da tandırlık denilen yerlerde yakılan ateş üzerine pişirme amaçlı kullanılan sac yerleştirilir ve açılan hamurlar bu sac üzerinde pişirilir. Yufkalar pişirildikten sonra kuru bir şekilde üst üste konulur büyük bir örtüye sarılarak serin yerde saklanır. Sac katmerleri pişirildikten sonra tereyağı ile yağlanır istenilen sayıda poşetlenerek daha sonra tüketilmek üzere buzdolabı veya dondurucuda saklanır.

Sebze ve meyve tarzı yiyecekler genellikle derin dondurucuya konularak veya konserve şeklinde saklanması tercih ediliyor. Eylül ayı içerisinde yaz aylarının son mahsulü olarak gelen sebzelerden yapılması tercih edilen menemen, patlıcan, taze fasulye konservesi yapılarak saklanır. Dolmalık biber ve patlıcan güneşte kurutularak saklanacak olursa temmuz ve ağustos ayları tercih edilir. Köylerde yapılan araştırmalarda genellikle her evde derin dondurucu olduğu gözlemlenmiştir. Kadınlar kolaylık açısından sebzeleri poşetleyip dondurucuda saklamayı tercih etmektedir. Sivas ilinin yöresel yemeği olarak bilinen madımak bahar aylarında özellikle nisan ayında toplanır bir kısmı satılmak üzere şehir pazarlarına götürülür, bir kısmı ise temizlenir ve doğranır kurutularak ya da tercihen dondurularak saklanır. Köy kadını meyve olarak genellikle bahçelerinde yetiştirdikleri vişnelerin bir kısmını reçel yapımında kullanırlar, bir kısmını şehir pazarlarında satarlar, bir kısmını da komposto yapımında kullanmak için poşetleyerek derin dondurucuda saklarlar.

Turşu yapmak için genellikle eylül ve ekim ayları tercih edilir. Biber, havuç, domates, salatalık gibi sebzelerden turşu yapıldığı gibi yöresel olarak bilinen acur turşusu ve pancar bitkisinin saplarından yapılan ve adına dal turşusu dedikleri turşu hazırlanır. Mart-nisan aylarında ekilen pancar bitkisi ekim ayında hasat edilerek yaprakları ve kökü sap kısmından ayrılır, yıkanarak temizlenir. Temizlenen bu saplar büyük kazanlarda haşlanarak soğuk suya konulur sonrasında tuzlanarak turşusu yapılır.

5.8. Budaklı, Hasbey, Mescidli, Körtuzla Köylerinde Yetiştirilen Ürünlerin Ekim ve Hasat Zamanları

Tarım ürünlerinin yetiştirildikleri bölgenin toprak yapısı ve iklim koşullarına göre ekme, büyüme, olgunlaşma ve hasat zamanları farklılık göstermektedir.

Araştırmaya konu olan köylerin aynı bölgede ve birbirine yakın olması sebebiyle, toprak yapısı ve iklim özellikleri, yetiştirilen ürün ve ürünlerin ekim ve hasat zamanları da benzerlik göstermektedir. Bölge karasal iklime sahip olduğundan genellikle soğuk hava şartlarına dayanaklı tarım ürünleri yetiştirilmektedir. Yetiştirilen ürünlerinde ekimi, büyümeye olgunlaşma zamanları yıl içerisinde farklı zamanlara yayılmaktadır.

Köylerde en çok buğday, arpa, yulaf gibi ürünler ekilmektedir. Ülkemizde hemen hemen her yerde yetiştirilmesi mümkün olan buğdayın sulu ekim ve kuru ekim olmak üzere iki ekim dönemi vardır. Köylerimizde daha çok kuru ekim yapılmaktadır. Sulu ekim Kasım ayında yapılmaktadır. Kuru ekim ise ekim ayında yapılmaktadır. Buğday ekim zamanı halk diliyle `güzün` (sonbahar mevsimi) başlamaktadır. Ekim ayının 10. günü itibariyle ekim işlemine başlanır. Buğday ekimi mibzer denilen tohum ekme aracıyla yapılmaktadır. Ekim işlemi bitikten sonra halk diliyle 'zemheri' (ocak ayı havanın en soğuk olduğu zamanlar), 'gücük' (şubat ayı) aylarının yani kış mevsiminin geçmesi beklenir bu mevsimlerde hayvanları ve bitkileri soğuktan korumak için önlemler alınır (Yasak 2014: 24).

Buğdayın sapa kalkma dönemi mart ayının sonunda, başaklanma dönemi nisan ayının başında, süt olma dönemi mayıs ayının başında olmak üzere 3 dönem sulanmaya ihtiyacı vardır. Kurak bölgelerde yılda iki kez sulama yapılabilir. Ağustos ayında ise biçer-döver aracı ile hasat yapılmaktadır. Arpa bitkisi buğdaygillerden olduğundan buğdayla aynı şekilde ve zamanda ekilip biçilmektedir. Yulaf bitkisi ise ekim ayının 15'i itibari ile ekimi yapılmakta olup 6 ay sonra hasat etme olgunluğuna erişir.

Pancar ekimi kış mevsiminin bittiği havalarda ısınmaya başladığı dönemlerde genellikle sıcaklığın ve yağışın pancar için uygun olduğu halk diliyle 'abru' yani nisan ayının sonlarına doğru yapılmaktadır. Bunun sebebi pancar bitkisinin 20-25° sıcaklığa ve neme ihtiyaç duymasıdır. Ekimi yapılan pancar 6 aylık süre içerisinde büyür ve hasat edilecek olgunluğa erişir. Ekim ayında olgunluğa erisen pancarlar hasat edilir. Önceleri insan gücüyle hasadı yapılan pancar son yıllarda makine ile sökülmesi yapılmaktadır. Halen araca sahip olmayan insanlar beden gücüyle pancar sökülmesi yapmaktadır. Pancar hasadından sonra toprak bir sonraki ekim için işlenerek hazırlanır. Hasattan sonra kulaklı pulluk denilen araçlarla toprak alt üst edilerek parçalanması, gevşetilip kabartılarak havalandırılması sağlanır. Bu işlemle yabancı otlar ve anız (ekin biçildikten sonra toprakta kalan köklü saplar) toprağa gömülür. Köylerde genellikle pancar hasadından sonra buğday ekimi için toprak bu şekilde hazırlanır. Patates bitkisi ilkbaharda toprağın sıcaklığının 8-10° yi bulduğu dondurucu soğukların bitti zamanlarda şubat ayı sonu ve mart aylarında ekimi

yapılmaktadır. Hem makine hem de el ile dikimi yapılabilmektedir. Ağustos ve ekim aylarında makine, bel veya çapa ile hasat edilen patatesler el ile toplanmaktadır.

Araştırmaya konu olan köylerde sebze yetiştiriciliği genellikle küçük aile işletmeleri şeklindedir. Aileler günlük ihtiyaçlarını karşılayacak kadarından fazlasını meta üretim olarak kullanır. Yaz aylarının sonunda son mahsulü ise kışın tüketebilmek için farklı biçimlerde saklar ya da işlemden geçirerek uzun süreye dayanıklı besinler haline getirir. Sebze ekimi genellikle ilkbahar aylarında yapılmaktadır. Domates, biber, salatalık, fasulye bitkileri mart ayında ekilir çimlenip tarlaya ekilme büyüklüğüne geldiğinde, mayıs ayı ortalarında tarlaya ya da bahçeye ekimi yapılır. Sebzelerin olgunlaşması ve hasat zamanı sulama ve güneşli gün sayısına göre farklılık göstermektedir. Marul, maydanoz, tere gibi yeşil bitkiler mart ve nisan aylarında ekimi yapılır.

Meyve olarak genellikle elma, vişne, erik, armut gibi meyveler yetiştirilmektedir. Fide ekim zamanları mart ayında, hasat zamanı da ağustos ayında yapılmaktadır.

Tablo 11. 2017 Verilerine Göre Yetiştirilen Ürünler (dekar)

Köy	Arpa	Buğday	Yonca	Korunga	Nadas	Fiğ	Yulaf
Mescidli	31	1.277	64	24	301	-	-
Budaklı	236	1.445	73	-	-	-	10
Körtuzla	-	-	-	-	-	-	0
Hasbey	503	2.742	-	-	543	51	37

Tablo 12. Tarımda Kullanılan Araçlar ve İşlevleri

Aletler	İşlevleri
Traktör	Tarım aletlerinin takılarak kullanıldığı araç
Çapa	Tarla ve bahçelerde toprağı parçalamak ve karıştırmak için kullanılan alet
Mibzer	Tarlaya tohum ekme aracı
Pulluk	Toprağı gevşetme ve alt üst etme aracı
Izgara	Toprağın işlenmesini sağlar
Biçer-döver	Ekinleri kesip taneleri saplarından ayıran ve sapları balya seklene getiren alet
Tırmık	Sürülmüş koparılmış toprağın ot ve taşlarını ayıklamak için kullanılır.
Bel	Toprağı gevşetmek için kullanılır

5.9. Köy Ailesinde Günlük Yapılan İşler ve Cinsiyete Dayalı İş Bölümü

Köylerde cinsiyete dayalı iş bölümü eskilere göre değişim göstermektedir. Eskiden kadın ve erkek tarlada çapa gibi zahmetli bir görevi birlikte yaparlardı. Bunun yanı sıra kadın ev işleri ile meşgul olmakla birlikte köy dışında çalışmaya giden eşinin işlerini de yüklenirdi (Emiroğlu 1972: 51).

Yenilerde teknolojinin gelişmesiyle köylerde makineleşme yaygın hale gelmesine rağmen hala insan emeği kullanılmaya devam edilmektedir. Ekilmesinden ürünlerin elde edilmesi hatta pazarlanması süreci içinde kadınlar birçok aşamada görev almaktadırlar. Önceleri ürün ekim ve hasat işlerini özellikle pancar ve patates sökme işlemlerini yerine getiren kadınlar yenilerde ekme işini makinelere bırakmıştır. Hasat etme işlemini makinelerin yapmasına rağmen hasattan sonra ürünlerin toplanması ve istiflenerek taşıma araçlarına yüklenmesi işlemlerini yine kadınlar eşlerinden yardım alarak yerine getirmektedir. Makineye sahip olmayan ya da kiralamaya maddi durumu el vermeyen ailelerde ise kadınlar hasat işlemini kendi emekleriyle yapmaya devam etmektedir. Bunun yanı sıra evde kadına yüklenen rollerinde yerine getirilmesi beklenir. Kadın ev işlerini dışarıdaki işlerini aksatmadan devam ettirebileceği şekilde uygun zamanlara yayarak planlamasını yapar.

Kadınların ücretli bir işte istihdam etmesi ya da tarlada ücretsiz olarak çalışması evdeki iş bölümünde büyük çapta bir değişim meydana getirmemiştir.

. Değişimin olabilmesi için evin geçimini tamamıyla kadınların sağlaması gerekir. İşsiz erkeklerin kadınlarla yaptığı geleneksel iş bölümü eşler arasında paylaşım yoluna gidilse de evsel işleri de yüklenmesi geleneksel iş bölümü konusunda hala direnç gösterildiğinin göstergesidir (Savran 2004: 22). Araştırmaya konu olan köylerde 1 günlük iş planları aşağıdaki tablolarda verilmiştir.

Tablo 13. Budaklı Köyünde Tarla ve Hayvana Sahip Olan Bir Ailenin 1 Günlük Yapılan İş Bölümü

Saat	Kadın	Erkek
7.00	Uyanış	Uyanış
7.30-8.00	Kahvaltı, bahçe sulama(genellikle kadının görevi)	Kahvaltı,
8.00		Erkek tarım dışı bir görevde çalışıyor ise işe gider, tarım zamanı ise tarla işleri ile meşgul olur,
8.00-12.00.	Kadın ev işleri ve yemek ile meşgul olur varsa hayvanların bakımı ve beslenmesi ile ilgilenir.	
12.00-13.00	Öğle yemek vakti	Öğle yemek vakti
13.00-16.00	Kadın ev işleri ve hayvansal ürünlerin hazırlanması ile meşgul olur	
16.00	Pancar tarlasına gidilir	Pancar tarlasına gidilir
18.30-19.00	Akşam yemeği	Akşam yemeği
19.00	Haber programı takip edilir	Haber programı takip edilir
20.00-23.30	Takip edilen programlar veya dizi izlenir	Takip edilen programlar veya dizi izlenir

Tablo 14. Hasbey Köyünde Tarla ve Hayvana Sahip Olan Bir Ailenin 1 Günlük Yapılan İş Bölümü Tablosu

Saat	Kadın	Erkek
6,30	Uyanış	Uyanış
6.30-7.00	Kahvaltı ve sonrasında hayvanların otlatılması	Kahvaltı ve sonrasında hayvanların otlatılması
7.30-12.00	Kadınlar ev işleri yaparlar, sonra bahçelerine giderler,	Erkek işe gider, tarım zamanı ise tarla işlerini yaparlar
12.00-13.00.	Öğle yemeği yenir	Öğle yemeği yenir
16.00	Kalan ev işleri varsa kadınlar yapar, süt yoğurt yapılır,	Ekim yapılmışsa tarlaya gidilir
18.30	Akşam yemeği yenir	Akşam yemeği yenir
19.00	Pancar tarlasına gidilir	Pancar tarlasına gidilir
20.00	Akşam yemeği yenir sonrasında TV ye bakılır.	Akşam yemeği yenir sonrasında TV ye bakılır.

Tablo 15. Körtuzla Köyünde Tarla ve Hayvana Sahip Olan Bir Ailenin 1 Günlük Yapılan İş Bölümü Tablosu

Saat	Kadın	Erkek
6.30	Uyanış	Uyanış
7.00	Kahvaltı, bahçe sulaması ve bakım(genellikle kadının görevi)	Kahvaltı
7.30-8.30	Kadınlar hayvanların bakımı, temizlikleri sağımını yaparlar	Hayvanların beslenmesi
9.00	Kadın ev işleri yaparlar, öğle yemekleri hazırlanır,	Erkekler işe gider
12.00-13.00	Öğle yemek vakti	Öğle yemek vakti
13.00-16.00	Kadın ev işleri ve hayvansal ürünlerin hazırlanması ile meşgul olur	
19.00-20.00	Kadınlar bostana gider, ürünler toplanır, ev işlerini yaparlar, akşam yemeği hazırlanır	
21.00-23.30	Akşam Yemeği,takip edilen programlar veya dizi izlenir	Akşam Yemeği, takip edilen programlar veya dizi izlenir

Tablo 16. Mescidli Köyünde Hem Tarlaya Hem De Hayvana Sahip Olan Bir Ailenin 1 Günlük İş Bölümü Tablosu

Saat	Kadın	Erkek
6.30	Uyanış	Uyanış
7.00-7.30	Kahvaltı, bahçe sulama(genellikle kadının görevi) Bahçe ve bostan sulama için vanaların açılması ve kahvaltı, hayvanların sağım işi yapıldıktan sonra yaylıma gönderilmesi	Hayvanların sağım işi yapıldıktan sonra yaylıma gönderilmesi
8.00		Erkek tarım dışı bir görevde çalışıyor ise işe gider, tarım zamanı ise tarla işleri ile meşgul olur,
8.00-12.00.	Kadın eşiyle tarlaya gider, tarlaya gitmez ise ev işleri ile meşgul olur, öğle yemeği hazırlar	
12.00-13.00	Öğle yemek vakti	Öğle yemek vakti
13.00-16.00	Kadın hayvansal ürün yapımı ile meşgul olur	
16.00	Pancar tarlasına gidilir	Pancar tarlasına gidilir
18.30-19.00	Akşam yemeği	Akşam yemeği
19.00	Haber programı takip edilir	Haber programı takip edilir
20.00-23.30	Takip edilen programlar veya dizi izlenir	Takip edilen programlar veya dizi izlenir

5.10. Alan Araştırması Sırasında Elde Edilen Bilgiler

Köylerde yaşayan insanların, yaşamlarında uyguladıkları bazı ritüeller bulunur. Bu ritüeller bölgeler arası farklılık gösterebilir, ancak genelde havalar kurak gittiğinde yağmur duasına çıkma inancı ve geleneği gibi uygulamalar herkesçe bilinmektedir. Buna benzer uygulamalardan biri Mescidli köyünde günümüzde farklı biçimde uygulanmaktadır. Havalar kurak gitmeye başladığında yağmur yağması için Mescidli köylü sakinleri 'Bebek Gezdirme' adlı bir geleneğini yerine getirmektedir.

Bu geleneğin yerine getirilmesi için öncelikle köy sakinlerinden herhangi biri evinde bulunan imkânlar ile bir bez bebek diker. Köyde yaşayan tüm çocuklar bir araya gelerek dikilen bu bez bebeği yanlarına alarak köyün tüm hanelerini kapı dolaştırırlar. Her gittikleri evde bez bebeğin üzerine bir miktar su dökülmesi istenir ve bebek bu şekilde ıslanmış olur, aynı zamanda gittikleri hane halkından bir miktar bulgur ve tereyağı istenir. Köydeki tüm haneler gezilerek aynı işlem uygulanır. Toplanarak elde edilen bulgur ve tereyağı ile bulgur pilavı yapılır ve tüm köy halkı

tarafından tüketilir. Dualar edilir ve böylece yağmur yağacağına buna bağlı olarak bereketli mahsul elde edileceğine inanılır.

Budaklı köyünde ise “ziyaret” denilen etrafı çevrilmiş bir mezar bulunmaktadır. Bu yerin onlar için kutsal bir yer olduğu köylüler tarafında şu şekilde anlaşılmıştır; bir gün köy sakinleri tarafından üzerinde inşaat malzemesi konulmuştur. Ertesi sabahı malzemelerin başka tarafa kendiliğinden taşındığı fark edilmiştir. Bu durum köy muhtarıyla paylaşılmış olup konu müftülüğe taşınmıştır. Müftülüğün köy muhtarına verdiği bilgilere göre bu mezar Arap evliyası olduğu düşünülen bir şahsa aittir. Köy halkı tarafından bu yer temizlenerek daha düzenli hale getirilip etrafı çevrilmiştir. Senenin en sıcak olduğu bir günde bu mezarın etrafında bir siyah yılan görülür ve köy halkı tarafından eğer kurban kesilmezse köydeki tüm hayvanların telef olacağı anlamına gelir. Kurban kesme geleneği siyah yılanın zararını görmemek için ve hayvanları korumak için her yıl uygulanır. Ayrıca köyde hayvan sahipleri hastalanan hayvanlarını bu mezarın başına getirerek burada hayvanın şifa bulması için dua ederler. Rahatsızlanan çocukların ve yapısal bozukluğu olan hayvanların bu şekilde dualarla iyileştiğine inanılır.



6. BÖLÜM

BULGULAR

Araştırmaya alınan köylerdeki yaşayan insanlarla derinlemesine görüşme yapılmış olup, bulgular SPSS yöntemi ile sistemli hale getirilerek tablo haline dönüştürülmüştür. Tablolarda ankete katılan insanların sorulara vermiş olduğu cevapların oranları verilmiştir. Her bir tablo sorulan tek bir sorunun oranını belirtmekte olup, her bir tablonun analizi yapılmıştır.

Araştırmaya alınan köyler ayrı başlık halinde verilmiş ve her bir köydeki ankete katılan erkek ve kadınların sorulara vermiş olduğu yanıtlar ayrı ayrı ele alınmıştır. Araştırmanın bulguları aşağıda verildiği gibidir.

6.1. Budaklı Köyü

Tablo 17. Budaklı Köyü Kadınlarının Yaş Dağılımları

	Sayı	Oran(%)	Geçerli Yüzde
20-30	1	6,7	6,7
31-40	3	20,0	20,0
41-50	5	33,3	33,3
51-60	4	26,7	26,7
61-70	2	13,3	13,3
Toplam	15	100,0	100,0

Tablo 17. incelendiğinde ankete katılan Budaklı Köyü kadınlarının %6,7 si 20-30, %20 si 31-40, %33,3 ü 41-50, %26,7 si 51-60 ve %13,3 ünün ise 61-70 yaş aralığında olduğu tespit edildi. Köy kadınlarının çoğunluğunun 41-50 yaş arasında olduğu tespit edilmiştir.

Tablo 18. Budaklı Köyü Kadınlarının Medeni Durum Dağılımları

	Sayı	Oran(%)	Geçerli Yüzde
Evli	15	100,0	100,0

Tablo 18. incelendiğinde ankete katılan Budaklı köyü kadınlarının %100 ünün evli olduğu tespit edildi. 18 yaş üstü görüşme yapılan kadınların hepsinin evli olduğu tespit edilmiştir.

Tablo 19. Budaklı Köyü Kadınlarının Çocuk Sayısı Dağılımları

	Sayı	Oran(%)	Geçerli Yüzde
2	2	13,3	13,3
3	4	26,7	26,7
4	6	40,0	40,0
5	3	20,0	20,0
Toplam	15	100,0	100,0

Tablo 19. incelendiğinde ankete katılan Budaklı köyü kadınlarının %13,3 ü 2, %26,7 si 3, %40'ı 4 ve %20 sinin 5 çocuğu olduğu tespit edildi. Köyde 4 çocuklu ailelerin %40 oranla sayısının fazla olduğu tespit edilmiştir.

Tablo 20. Budaklı Köyü Kadınlarının Eğitim Durumu Dağılımları

	Sayı	Oran(%)	Geçerli Yüzde
İlkokul	15	100,0	100,0

Tablo 20. incelendiğinde ankete katılan Budaklı köyü kadınlarının %100 ünün ilkokul mezunu olduğu tespit edildi. Köy kadınlarının tümünün ilkokul mezunu olduğu bulunmuştur.

Tablo 21. Budaklı Köyü Kadınlarının Meslek Dağılımları

	Sayı	Oran(%)	Geçerli Yüzde
Ev hanımı	15	100,0	100,0

Tablo 21. incelendiğinde ankete katılan Budaklı köyü kadınlarının %100 ünün ev hanımı olduğu tespit edildi. Ankete katılan köy kadınlarının tümü evlidir.

Tablo 22. Budaklı Köyü Kadınlarının Aylık Gelir Durumu Dağılımları

	Sayı	Oran(%)	Geçerli Yüzde
Yok	15	100,0	100,0

Tablo 22. incelendiğinde ankete katılan Budaklı köyü kadınlarının %100 ünün aylık geliri olmadığı tespit edildi. Kadınların aylık geliri yoktur sonucuna ulaşılmıştır.

Tablo 23. Budaklı Köyü Kadınlarının Sosyal Güvence Dağılımları

	Sayı	Oran(%)	Geçerli Yüzde
SSK	14	93,3	93,3
Yeşilkart	1	6,7	6,7
Toplam	15	100,0	100,0

Tablo 23. incelendiğinde ankete katılan Budaklı köyü kadınlarının %93,3 ünün SSK geriye kalan %6,7 sinin ise Yeşil kart sosyal güvencesine sahip olduğu tespit edildi. Ankete katılan kadınların çoğunluğunun (eşinden dolayı) SSK'lı olduğu bulunmuştur.

Tablo 24. Budaklı Köyü Kadınlarının Sahip Olduğu Arazi Miktarı Dağılımları

	Sayı	Oran(%)	Geçerli Yüzde
10	1	6,7	6,7
20	2	13,3	13,3
30	7	46,7	46,7
50	1	6,7	6,7
60	1	6,7	6,7
100	2	13,3	13,3
150	1	6,7	6,7
Toplam	15	100,0	100,0

Tablo 24. incelendiğinde ankete katılan Budaklı köyü kadınlarının %6,7 si 10, %13,3 ü 20, %46,7 si 30, %6,7 si 50, %6,7 si 60, %13,3 ü 100 ve geriye kalan %6,7 sinin 150 dönüm araziye sahip olduğu tespit edildi. Ankete katılanların çoğunluğunun 30 dönüm araziye sahip olduğu bulunmuştur.

Tablo 25. Budaklı Köyü Kadınlarının “Bu köyde mi doğdunuz yoksa göç, evlilik vs. yollar ile mi bu köye geldiniz?” Yargısına Katılım Dağılımları

	Sayı	Oran(%)	Geçerli Yüzde
Bu köyde doğdu	8	53,3	53,3
Evlilik	7	46,7	46,7
Toplam	15	100,0	100,0

Tablo 25. incelendiğinde ankete katılan Budaklı köyü kadınlarının %53,3 ü bu köyde doğdu geriye kalan %46,7 sinin ise evlilik yolu ile bu köye geldiği tespit edildi. Köyde doğup yaşamını kendi köyünde devam ettirenlerin sayısı evlilik yoluyla dışarıdan göç edenlerin sayısından fazla olduğu bulunmuştur.

Tablo 26. Budaklı Köyü Kadınlarının “Eşiniz ile akrabalık ilişkiniz var mı?” Yargısına Katılım Dağılımları

	Sayı	Oran(%)	Geçerli Yüzde
Hayır	15	100,0	100,0

Tablo 26. incelendiğinde ankete katılan Budaklı köyü kadınlarının %100 ünün eşi ile akrabalık ilişkisi olmadığı tespit edildi.

Tablo 27. Budaklı Köyü Kadınlarının “Eşinizle nasıl tanıştınız?” Yargısına Katılım Dağılımları

	Sayı	Oran(%)	Geçerli Yüzde
Görücü	15	100,0	100,0

Tablo 27. incelendiğinde ankete katılan Budaklı köyü kadınlarının %100 ünün evliliklerinin görücü usulü olduğu tespit edildi. Köyde evlilikler görücü usulü ile gerçekleştirilmiştir.

Tablo 28. Budaklı Köyü Kadınlarının “Eşinizle evlilik kararını kim verdi? Evlilik süreci boyunca alınan kararlarda en çok kimin sözü geçer?” Yargısına Katılım Dağılımları

	Sayı	Oran(%)	Geçerli Yüzde
Anne	2	13,3	13,3
Baba	7	46,7	46,7
Kendi	1	6,7	6,7
Anne-Baba	5	33,3	33,3
Toplam	15	100,0	100,0

Tablo 28. incelendiğinde ankete katılan Budaklı köyü kadınlarının %13,3 ü anne, %46,7 si baba, %6,7 si kendi ve %33,3 ünün ise anne ve baba dediği tespit edildi. Toplamda %46, 6’ sı anne, %80’i baba dediği tespit edildi. Çoğunluğunun evlilik kararını babanın verdiğini söylediği tespit edilmiştir.

Tablo 29. Budaklı Köyü Kadınlarının “İlk çocuğunuz kız mı/erkek mi olsun isterdiniz?” Yargısına Katılım Dağılımları

	Sayı	Oran(%)	Geçerli Yüzde
Kız	6	40,0	40,0
Erkek	7	46,7	46,7
Fark etmez	2	13,3	13,3
Toplam	15	100,0	100,0

Tablo 29. incelendiğinde ankete katılan Budaklı köyü kadınlarının %40 ı kız, %46,7 si erkek ve %13,3 ünün fark etmez dediği tespit edildi. İlk çocuğunu erkek isteyen kadınların sayısı daha fazladır.

Tablo 30. Budaklı Köyü Kadınlarının “Yaşlandığınızda oğlunuz ile mi yoksa kızınız ile mi oturmak isterdiniz?” Yargısına Katılım Dağılımları

	Sayı	Oran(%)	Geçerli Yüzde
Kız	3	20,0	20,0
Erkek	6	40,0	40,0
Fark etmez	6	40,0	40,0
Toplam	15	100,0	100,0

Tablo 30. incelendiğinde ankete katılan Budaklı köyü kadınlarının %20 si kız, %40 ı erkek ve %40’ ının fark etmez dediği tespit edildi. Ankete katılan kadınların daha çok erkek çocuğuyla kalmak istedikleri tespit edilmiştir. Aynı oranda da fark etmez dediği tespit edilmiştir.

Tablo 31. Budaklı Köyü Kadınlarının “Ailenizde sizin dışınızda kimler yaşamakta?” Yargısına Katılım Dağılımları

	Sayı	Oran(%)	Geçerli Yüzde
Evet/Aile Büyükleri	2	13,3	13,3
Hayır/Eş ve çocuklar	13	86,7	86,7
Toplam	15	100,0	100,0

Tablo 31. incelendiğinde ankete katılan Budaklı köyü kadınlarının %13,3 ünün evet aile büyükleri geriye kalan %86,7 sini ise hayır sadece eş ve çocuklar yaşıyor dediği tespit edildi. Çoğunluğun aile büyükleri olmadan sadece eş çocuklarıyla yaşadığı tespit edilmiştir.

Tablo 32. Budaklı Köyü Kadınlarının “Aile içinde karar alırken ortaklaşa karar mı alırsınız? Yargısına Katılım Dağılımları

	Sayı	Oran(%)	Geçerli Yüzde
Eşim	3	20,0	20,0
Ortak	11	73,3	73,3
Aile büyükleri	1	6,7	6,7
Toplam	15	100,0	100,0

Tablo 32. incelendiğinde ankete katılan Budaklı köyü kadınlarının %20 si eşim, %73,3 ü ortak ve %6,7 sinin aile büyükleri dediği tespit edildi. Aile içi kararları çoğunluğun eşlerin ortak karar aldığı tespit edilmiştir.

Tablo 33. Budaklı Köyü Kadınlarının “Ailenizle ilgili önemli (çocukların eğitimi, evlilik, arazi veya ev satın alımı) konularda kararları kim alır? Yargısına Katılım Dağılımları

	Sayı	Oran(%)	Geçerli Yüzde
Eşim	3	20,0	20,0
Ortak	11	73,3	73,3
Aile Büyükleri	1	6,7	6,7
Toplam	15	100,0	100,0

Tablo 33. incelendiğinde ankete katılan Budaklı köyü kadınlarının %20 si eşim, %73,3 ü ortak e %6,7 sinin ise aile büyükleri dediği tespit edildi. Eşlerin ortak karar aldığı sonucuna ulaşılmıştır.

Tablo 34. Budaklı Köyü Kadınlarının “Köyünüzde ki önemli geçim kaynaklarınız nelerdir?” Yargısına Katılım Dağılımları

	Sayı	Oran(%)	Geçerli Yüzde
Tarım	7	46,7	46,7
Tarım ve Hayvancılık	8	53,3	53,3
Toplam	15	100,0	100,0

Tablo 34. incelendiğinde ankete katılan Budaklı köyü kadınlarının % 46,7 si tarım, %53,3 ünün ise tarım ve hayvancılık dediği tespit edildi. % 100’ünün tarımla geçimini sağladığı ve bu yüzdeler içinde tarımın yanı sıra %53,3’ünün hayvancılıkla da uğraşarak geçimini sağladığı tespit edilmiştir.

Tablo 35. Budaklı Köyü Kadınlarının “Sizin aileniz geçimlerini de aynı yollar ile mi sağlıyorlardı onlarda tarım-hayvancılıkla uğraşıyorlar mıydı?” Yargısına Katılım Dağılımları

	Sayı	Oran(%)	Geçerli Yüzde
Evet/Tarım ve Hayvancılık	15	100,0	100,0

Tablo 35. incelendiğinde ankete katılan Budaklı köyü kadınlarının %100 ünün evet tarım ve hayvancılıkla uğraşıyorlardı dediği tespit edildi. Tarım ve hayvancılık faaliyetlerinin ata mesleği olarak hala devam ettirildiği sonucuna ulaşılmıştır.

Tablo 36. Budaklı Köyü Kadınlarının “Topraklarınızı kiraladınız mı, satın mı aldınız yoksa ailenizden miras yoluyla mı kaldı?” Yargısına Katılım Dağılımları

	Sayı	Oran(%)	Geçerli Yüzde
Kiralık	2	13,3	13,3
Miras	10	66,7	66,7
Miras-Satın alma	1	6,7	6,7
Toplam	15	100,0	100,0

Tablo 36. incelendiğinde ankete katılan Budaklı köyü kadınlarının %13,3 ü kiralık, %13,3 ü satın alma, %66,7 si miras ve %6,7 sinin miras ve satın alma dediği tespit edildi. Toplamda %73,4'ünün topraklarına miras yolu ile sahip olduğu sonucuna ulaşılmıştır.

Tablo 37. Budaklı Köyü Kadınlarının “Köyünüzde hangi tarımsal ürünleri yetiştiriyorsunuz?” Yargısına Katılım Dağılımları

	Sayı	Oran(%)	Geçerli Yüzde
Buğday-Pancar	4	26,7	26,7
Buğday-Pancar-Yulaf	1	6,7	6,7
Buğday-Pancar-Tahıl	1	6,7	6,7
Buğday-Pancar-Arpa	1	6,7	6,7
Buğday-Pancar-Yulaf-Arpa	3	20,0	20,0
Buğday-Pancar-Yulaf-Arpa-Tahıl	1	6,7	6,7
Buğday-Pancar-Yulaf-Arpa-Tahıl-Vişne	1	6,7	6,7
Buğday-Pancar-Yulaf-Arpa-Vişne	1	6,7	6,7
Buğday-Pancar-Yulaf-Yonca	1	6,7	6,7
Buğday-Pancar-Vişne-Salatalık-Domates-Fasulye	1	6,7	6,7
Toplam	15	100,0	100,0

Tablo 37. incelendiğinde ankete katılan Budaklı köyü kadınlarının %26,7 si buğday-pancar, %6,7 si buğday-pancar-yulaf, %6,7 si buğday-pancar-tahıl, %6,7 si buğday-pancar-arpa, %20 si buğday-pancar-yulaf-arpa-tahıl, %6,7 si buğday-pancar-yulaf-arpa, %6,7 si buğday-pancar-yulaf-arpa-tahıl-vişne, %6,7 si buğday-pancar-yulaf-arpa-vişne, %6,7 si buğday-pancar-yulaf-yonca ve geriye kalan %6,7 sinin ise buğday-pancar-vişne-salatalık-domates-fasulye dediği tespit edildi. En çok yetiştirilen ürünlerin buğday, pancar, yulaf ve arpa gurubu bitkilerin olduğu sonucuna ulaşılmıştır.

Tablo 38. Budaklı Köyü Kadınlarının “En çok hangi tarımsal ürünlerden kazanç sağlıyorsunuz?” Yargısına Katılım Dağılımları

	Sayı	Oran(%)	Geçerli Yüzde
Şeker Pancarı	15	100,0	100,0

Tablo 38. incelendiğinde ankete katılan Budaklı köyü kadınlarının %100 ünün şeker pancarı dediği tespit edildi. Pancar bitkisinin daha çok gelir getirdiği sonucuna ulaşılmıştır.

Tablo 39. Budaklı Köyü Kadınlarının “Geleneksel olarak bildiğiniz ve yetiştirdiğiniz ürünler var mı?” Yargısına Katılım Dağılımları

	Sayı	Oran(%)	Geçerli Yüzde
Ş.Pancarı-Madımak	11	73,3	73,3
Salatalık-Domates-Biber-Dereotu-Maydanoz	1	6,7	6,7
Şeker Pancarı	2	13,3	13,3
Ş.Pancarı-Buğday-Madımak	1	6,7	6,7
Toplam	15	100,0	100,0

Tablo 39. incelendiğinde ankete katılan Budaklı köyü kadınlarının %73,3 ü ş. pancarı ve madımak, %6,7 si salatalık, domates, biber, dereotu ve maydanoz, %13,3 ü ş. pancarı, %6,7 sinin ise ş. pancarı, buğday ve madımak dediği tespit edildi. Toplamda %93,3’ü şeker pancarı, %80’i ise madımak olduğu sonucuna ulaşılmıştır. Geleneksel olarak daha çok şeker pancarı ve madımak bitkisi yetiştirildiği sonucuna ulaşılmıştır.

Tablo 40. Budaklı Köyü Kadınlarının “Üretim yaparken hangi araçları kullanıyorsunuz?” Yargısına Katılım Dağılımları

	Sayı	Oran(%)	Geçerli Yüzde
Traktör	8	53,3	53,3
Traktör-Biçer Döver	2	13,3	13,3
Traktör-Pulluk	1	6,7	6,7
Traktör-Çapa	1	6,7	6,7
Traktör-Pulluk-Mibzer	1	6,7	6,7
Traktör-Pulluk-Biçer Döver	1	6,7	6,7
Traktör-Pulluk-Mibzer-Çapa	1	6,7	6,7
Toplam	15	100,0	100,0

Tablo 40. incelendiğinde ankete katılan Budaklı köyü kadınlarının %53,3'nün traktör, %13,3'nün traktör ve biçer-döver, %6,7'sinin traktör ve pulluk, %6,7'sinin traktör ve çapa, %6,7'sinin traktör, pulluk ve mibzer, %6,7'sinin traktör, pulluk ve biçer-döver, %6,7'sinin traktör, pulluk, mibzer ve çapa dediği tespit edildi. Toplamda % Üretimde traktör beraberinde en çok biçer-döver kullanılmakta olup diğer araçlarda aynı oranda üretimde kullanılmaktadır.

Tablo 41. Budaklı Köyü Kadınlarının “Hayvancılıkla uğraşılıyor musunuz? En çok hangi hayvanlardan gelir elde ediyorsunuz?” Yargısına Katılım Dağılımları

	Sayı	Oran(%)	Geçerli Yüzde
Yok	6	40,0	40,0
Büyükbaş	4	26,7	26,7
Kümes	3	20,0	20,0
Büyükbaş-Kümes	2	13,3	13,3
Toplam	15	100,0	100,0

Tablo 41. incelendiğinde ankete katılan Budaklı köyü kadınlarının %40 ı hayvancılıkla uğraşmıyor, %26,7 si büyükbaş, %20 si kümes ve %13,3 ünün ise büyükbaş ve kümes dediği tespit edildi. Hayvancılıkla uğraşmayanların sayısının fazla olduğu tespit edilmiş olmakla birlikte büyük baş hayvancılıkla uğraşanların sayısının diğerlerine oranla fazla olduğu tespit edilmiştir.

Tablo 42. Budaklı Köyü Kadınlarının “Tarım ve hayvancılıktan elde ettiğiniz para yıllık ortalama ne kadar?” Yargısına Katılım Dağılımları

	Sayı	Oran(%)	Geçerli Yüzde
5-15 bin	10	66,7	66,7
16-15 bin	4	26,7	26,7
26-35 bin	1	6,7	6,7
Toplam	15	100,0	100,0

Tablo 42. incelendiğinde ankete katılan Budaklı köyü kadınlarının %66,7 si 5-15 bin, %26,7 si 16-25 bin ve geriye kalan %6,7 sinin ise 26-35 bin arasında kazanç sağladığı tespit edildi. Ankete katılanların çoğunluğunun 5 bin -15 bin arası gelir elde ettiği sonucuna ulaşılmıştır.

Tablo 43. Budaklı Köyü Kadınlarının “Köyünüzde tarım ve hayvancılığın dışında başka geçim kaynaklarınız var mı?” Yargısına Katılım Dağılımları

	Sayı	Oran(%)	Geçerli Yüzde
Hayır	15	100,0	100,0

Tablo 43. incelendiğinde ankete katılan Budaklı köyü kadınlarının %100 ünün hayır dediği tespit edildi. Ankete katılanların çoğunluğunun tarım ve hayvancılık dışında başka gelir kaynağının olmadığını söyledikleri tespit edilmiştir.

Tablo 44. Budaklı Köyü Kadınlarının “Tarımsal Faaliyetlerde Erkekler mi/ Kadınlar mı Daha Fazla Çalışmaktadırlar?” Yargısına Katılım Dağılımları

	Sayı	Oran(%)	Geçerli Yüzde
Erkek	11	73,3	73,3
Ortak	4	26,7	26,7
Toplam	15	100,0	100,0

Tablo 44. incelendiğinde ankete katılan Budaklı köyü kadınlarının %73,3 ünün erkek ve %26,7 sinin ise ortak dediği tespit edildi. Tarımsal faaliyetlerde oransal olarak erkeklerin kadınlardan daha çok çalıştıkları tespit edilmiştir.

Tablo 45. Budaklı Köyü Kadınlarının “Aile ekonomisine katkı sağlıyor musunuz?” Yargısına Katılım Dağılımları

	Sayı	Oran(%)	Geçerli Yüzde
Evet	11	73,3	73,3
Hayır	4	26,7	26,7
Toplam	15	100,0	100,0

Tablo 46. incelendiğinde ankete katılan Budaklı köyü kadınlarının %73,3 ünün evet, %26,7 sinin ise hayır dediği tespit edildi. Kadınların aile ekonomisine katkı sağladığını düşünenlerin oranının daha fazla olduğu tespit edilmiştir.

Tablo 47. Budaklı Köyü Kadınlarının “Aile ekonomisine katkı sağlıyorsanız bu konuda neler yapıyorsunuz?” Yargısına Katılım Dağılımları

	Sayı	Oran(%)	Geçerli Yüzde
Üretim-Satış	4	26,7	26,7
Üretim-Satış-Kışlık yiyecek hazırlama	9	60,0	60,0
Üretim-Kışlık yiyecek hazırlama	1	6,7	6,7
Bilmiyorum	1	6,7	6,7
Toplam	15	100,0	100,0

Tablo 47. incelendiğinde ankete katılan Budaklı köyü kadınlarının %26,7 si üretim ve satış, %60 ı üretim, satış ve kışlık yiyecek hazırlama, %6,7 si üretim ve kışlık yiyecek hazırlama ve %6,7 sinin ise bilmiyorum dediği tespit edildi. Kadınların oransal olarak daha çok üretim aşamasında çalıştıkları tespit edilmiştir. Toplamda kadınların %93,4’ü üretimde, %87,4üretimle birlikte satış bölümünde, %66,7’si üretim ve satışın yanı sıra kışlık yiyecek hazırlama bölümünde çalışmakta olduğu tespit edilmiştir.

Tablo 48. Budaklı Köyü Kadınlarının “Kaç yaşınızdan beri aile ekonomisine katkıda bulunuyorsunuz?” Yargısına Katılım Dağılımları

	Sayı	Oran(%)	Geçerli Yüzde
10-15 yaş	9	60,0	60,0
16-20 yaş	4	26,7	26,7
Hiçbir zaman	2	13,3	13,3
Toplam	15	100,0	100,0

Tablo 48. incelendiğinde ankete katılan Budaklı köyü kadınlarının %60 ı 10-15 yaş, %26,7 si 16-20 yaş ve %13,3 ünün ise hiçbir zaman dediği tespit edildi. Bulgulara göre ankete katılanların çoğunluğunun 10-15 yaş aralığında aile ekonomisine katkı sağlamaya başladıkları tespit edilmiştir.

Tablo 49. Budaklı Köyü Kadınlarının “Ekip biçtiğiniz ürünlerinizi kendi tüketiminiz için de kullanıyor musunuz(kışlık yazlık stok)?” Yargısına Katılım Dağılımları

	Sayı	Oran(%)	Geçerli Yüzde
Evet	15	100,0	100,0

Tablo 49. incelendiğinde ankete katılan Budaklı köyü kadınlarının %100 ünün evet dediği tespit edildi. Kadınların çoğunluğu ürettikleri ürünlerden hane halkı içinde stok edip kullandıklarını söylediği tespit edilmiştir.

Tablo 50. Budaklı Köyü Kadınlarının “Ekip biçtiğiniz ürünlerinizi kendi tüketiminiz için kullanıyorsanız bunlar hangileri?” Yargısına Katılım Dağılımları

	Sayı	Oran(%)	Geçerli Yüzde
Un-Turşu-Dondurulmuş meyve sebze	3	20,0	20,0
Madımak-Turşu-Biber kurutma-Menemen-Dondurulmuş meyve sebze	1	6,7	6,7
Un-Madımak-Turşu-Menemen-Dondurulmuş meyve sebze	1	6,7	6,7
Turşu	2	13,3	13,3
Turşu-Menemen-Dondurulmuş meyve sebze	3	20,0	20,0
Un-Bulgur	1	6,7	6,7
Madımak-Turşu-Konserve-Menemen	1	6,7	6,7
Un-Turşu-Kurutulmuş hamur-Menemen-Dondurulmuş meyve sebze	1	6,7	6,7
Turşu-Tarhana-Dondurulmuş meyve sebze	1	6,7	6,7
Dondurulmuş meyve sebze	1	6,7	6,7
Toplam	15	100,0	100,0

Tablo 50. incelendiğinde ankete katılan Budaklı köyü kadınlarının %20 si un-turşu-dondurulmuş meyve sebze, %6,7 si madımak-turşu-biber kurutma-menemen-dondurulmuş meyve sebze, %6,7 si un-madımak-turşu-menemen-dondurulmuş meyve sebze, %13,3 ü turşu, %20 si turşu-menemen-dondurulmuş meyve sebze, %6,7 si un-bulgur, %6,7 si madımak-turşu-konserve-menemen, %6,7 si un-turşu-kurutulmuş hamur-menemen-dondurulmuş meyve sebze, %6,7 si turşu-tarhana-dondurulmuş meyve sebze ve geriye kalan %6,7 sinin ise dondurulmuş meyve sebze dediği tespit edildi.

Tablo 51. Budaklı Köyü Kadınlarının “Ekip biçtiğiniz ürünlerinizi yılın hangi zamanlarında hazırlıyorsunuz?” Yargısına Katılım Dağılımları

	Sayı	Oran(%)	Geçerli Yüzde
Eylül	12	80,0	80,0
Ekim	3	20,0	20,0
Toplam	15	100,0	100,0

Tablo 51. incelendiğinde ankete katılan Budaklı köyü kadınlarının %80 inin eylül ayında, %20 sinin ise ekim ayında hazırlanır dediği tespit edildi. Genellikle eylül ayında kışlık yiyecek hazırlandığı tespit edilmiştir.

Tablo 52. Budaklı Köyü Kadınlarının “Ekip biçtiğiniz ürünlerinizi ne zaman tüketiyorsunuz?” Yargısına Katılım Dağılımları

	Sayı	Oran(%)	Geçerli Yüzde
Kış boyu	5	33,3	33,3
3-6 ay	6	40,0	40,0
7-10 ay	4	26,7	26,7
Toplam	15	100,0	100,0

Tablo 52. İncelendiğinde ankete katılan Budaklı köyü kadınlarının %33,3 ü kış boyu, %40 ı 3-6 ay, %26,7 sinin ise 7-10 ay dediği tespit edildi. Üretilen besinlerin 3 ila 6 ay süresince tüketilebilecek miktarda üretildiği tespit edilmiştir.

Tablo 53. Budaklı Köyü Kadınlarının “Bu geçim kaynaklarınızın ne kadar daha sizi geçindirebileceğini düşünüyorsunuz?” Yargısına Katılım Dağılımları

	Sayı	Oran(%)	Geçerli Yüzde
Tüketime bağlı	4	26,7	26,7
Yaptığımız sürece sürekli	11	73,3	73,3
Toplam	15	100,0	100,0

Tablo 53. incelendiğinde ankete katılan Budaklı köyü kadınlarının %26,7 si tüketime bağlı, %73,3 ünün ise yaptığımız sürece sürekli dediği tespit edildi. Kadınların tarımsal faaliyetleri devam ettirdikleri sürece geçim kaynaklarının sürekli geçindirebileceği düşüncesinde olduğu tespit edilmiştir.

Tablo 54. Budaklı Köyü Kadınlarının “Havalar kurak gittiğinde ekinleriniz zarar görmesin diye yağmur duasına çıkar mısınız?” Yargısına Katılım Dağılımları

	Sayı	Oran(%)	Geçerli Yüzde
Evet	5	33,3	33,3
Hayır	10	66,7	66,7
Toplam	15	100,0	100,0

Tablo 54. incelendiğinde ankete katılan Budaklı köyü kadınlarının %33,3 ünün evet, %66,7 sinin hayır dediği tespit edildi. Yağmur duası geleneğinin çok yapılmadığı sonucuna ulaşılmıştır.

Tablo 55. Budaklı Köyü Kadınlarının “Köyünüzde gelir elde etmek için üretim bölümünden başlayarak pazarlama alanına kadar ki tüm bölümlerde çalışır mısınız?” Yargısına Katılım Dağılımları

	Sayı	Oran(%)	Geçerli Yüzde
Evet	11	73,3	73,3
Hayır	4	26,7	26,7
Toplam	15	100,0	100,0

Tablo 55. incelendiğinde ankete katılan Budaklı köyü kadınlarının %73,3 ünün evet, %26,7 sinin ise hayır dediği tespit edildi. Kadınların çoğunluğunun üretimin her aşamasında çalıştıklarını söylediği tespit edilmiştir.

Tablo 56. Budaklı Köyü Kadınlarının “Köyünüzde gelir elde etmek için üretim bölümünden başlayarak pazarlama alanına kadar ki tüm bölümlerde neler yaptığınızı anlatır mısınız?” Yargısına Katılım Dağılımları

	Sayı	Oran(%)	Geçerli
Hiçbiri	4	26,7	26,7
Üretim	3	20,0	20,0
Üretim ve satış	8	53,3	53,3
Toplam	15	100,0	100,0

Tablo 56. incelendiğinde ankete katılan Budaklı köyü kadınlarının %26,7 si hiçbir şey, % 20 si üretim, %53,3 ünün ise üretim ve satış dediği tespit edildi. Üretim ve satış bölümünde çalışan kadınların sayısının daha fazla olduğu tespit edilmiştir.

Tablo 57. Budaklı Köyü Kadınlarının “Günlük işler yürütülürken iş bölümü yapıyor musunuz?” Yargısına Katılım Dağılımları

	Sayı	Oran(%)	Geçerli Yüzde
Evet	15	100,0	100,0

Tablo 57. incelendiğinde ankete katılan Budaklı köyü kadınlarının %100 ünün evet dediği tespit edildi. Günlük işler yürütülürken iş bölümü yapıldığı tespit edilmiştir.

Tablo 58. Budaklı Köyü Kadınlarının “Bu is bölümünde size düşen görevler nelerdir?” Yargısına Katılım Dağılımları

	Sayı	Oran(%)	Geçerli Yüzde
Ev işleri	3	20,0	20,0
Tarlada yardım	3	20,0	20,0
Hayvan bakımı ve ürün	2	13,3	13,3
Bağ bahçe bakımı ve toplaması	4	26,7	26,7
Pazarlama	1	6,7	6,7
Çocuk bakımı	1	6,7	6,7
Ev işleri ve Hayvan bakımı	1	6,7	6,7
Toplam	15	100,0	100,0

Tablo 58. incelendiğinde ankete katılan Budaklı köyü kadınlarının %20 si ev işleri, %20 si tarlada yardım, %13,3 ü hayvan bakımı ve ürün, %26,7 si bağ bahçe bakımı ve toplaması, %6,7 si pazarlama, %6,7 si çocuk bakımı, %6,7 sinin ise ev işleri ve hayvan bakımı dediği tespit edildi. Kadınlar ilk olarak bağ-bahçe işleri ile ilgilenmekle birlikte ev işleri ve tarımsal faaliyetlerde de aynı oranda çalıştıkları tespit edilmiştir.

Tablo 59. Budaklı Köyü Kadınlarının “Ailede elde edilen kazancı kullanım alanlarınız nelerdir? Gelirin büyük bölümü en çok nerelere harcanır?” Yargısına Katılım Dağılımları

	Sayı	Oran(%)	Geçerli Yüzde
Temel ihtiyaçlar (giyim ve yiyecek)	5	33,3	33,3
Çocukların masrafları	7	46,7	46,7
Mazot, tohum ve yem	1	6,7	6,7
Borçlar	2	13,3	13,3
Toplam	15	100,0	100,0

Tablo 59. incelendiğinde ankete katılan Budaklı köyü kadınlarının %33,3 ü temel ihtiyaçlar, %46,7 si çocukların masrafları, %6,7 si mazot, tohum ve yem, %13,3 ünün ise borçlar dediği tespit edildi. Oransal olarak gelirin büyük kısmının çocukların ihtiyaç ve eğitimlerine harcandığı tespit edilmiştir.

Tablo 60. Budaklı Köyü Kadınlarının “Kadınların aile ekonomisine katkı sağlıyor olması, aile içindeki konumunuzu etkilediğini düşünüyor musunuz?” Yargısına Katılım Dağılımları

	Sayı	Oran(%)	Geçerli Yüzde
Evet	7	46,7	46,7
Hayır	8	53,3	53,3
Toplam	15	100,0	100,0

Tablo 60. incelendiğinde ankete katılan Budaklı köyü kadınlarının %46,7 si evet, %53,3 ünün ise hayır dediği tespit edildi. Kadınların aile ekonomisine katkı sağlıyor olmalarının aile içindeki konumlarını etkilemediği düşüncesinde oldukları tespit edilmiştir.

Tablo 61. Budaklı Köyü Kadınlarının “Çocuklarınızın tarımsal faaliyetlerinizi devam ettirmelerini ister misiniz?” Yargısına Katılım Dağılımları

	Sayı	Oran(%)	Geçerli Yüzde
Hayır	10	66,7	66,7
Kendileri bilir	5	33,3	33,3
Toplam	15	100,0	100,0

Tablo 61. incelendiğinde ankete katılan Budaklı köyü kadınlarının %66,7 sinin hayır, %33,3 ünün ise kendileri bilir dediği tespit edildi. Kadınların çocuklarının tarımsal faaliyetlerini devam ettirmelerini istemedikleri sonucuna ulaşılmıştır.

Tablo 62. Budaklı Köyü Kadınlarının “Ev işleri konusunda eşinizden veya çocuklarınızdan destek alıyor musunuz-kendiniz mi yapıyorsunuz?” Yargısına Katılım Dağılımları

	Sayı	Oran(%)	Geçerli Yüzde
Evet	12	80,0	80,0
Hayır	3	20,0	20,0
Toplam	15	100,0	100,0

Tablo 62. incelendiğinde ankete katılan Budaklı köyü kadınlarının %80 inin evet geriye kalan %20 sinin hayır dediği tespit edildi. Kadınların yapılan işlerde çocuklarından yardım aldığı sonucuna ulaşılmıştır.

Tablo 63. Budaklı Köyü Kadınlarının “Ev işleri konusunda eşinizden ve ya çocuklarınızdan destek alıyorsanız hem tarlada hem evde mi çalışıyor?” Yargısına Katılım Dağılımları

	Sayı	Oran(%)	Geçerli Yüzde
Tarlada	6	40,0	40,0
Evde	1	6,7	6,7
Herikisi	8	53,3	53,3
Toplam	15	100,0	100,0

Tablo63. İncelendiğinde ankete katılan Budaklı köyü kadınlarının %40 ı tarlada, %6,7 si evde, %53,3 ünün ise her ikisi dediği tespit edildi. Kadınların hem tarlada hem de evde çalışanların oranının daha yüksek olduğu tespit edilmiştir.

Tablo 64. Budaklı Köyü Kadınlarının “Size daha çok kız çocuklarınız mı yoksa erkek çocuklarınız mı yardımcı oluyor?” Yargısına Katılım Dağılımları

	Sayı	Oran(%)	Geçerli Yüzde
Kız	10	66,7	66,7
Erkek	1	6,7	6,7
Herikisi	1	6,7	6,7
Hiçbiri	3	20,0	20,0
Toplam	15	100,0	100,0

Tablo 64. incelendiğinde ankete katılan Budaklı köyü kadınlarının %66,7 si kız, %6,7 si erkek, %6,7 si her ikisi ve %20 sinin hiçbiri dediği tespit edildi. Yapılan işlerde daha çok kız çocuklarının yardımcı olduğu sonucuna ulaşılmıştır.

Tablo 65. Budaklı Köyü Kadınlarının “Kazanılan para ev içinde kimde durur? Erkek / Kadın?” Yargısına Katılım Dağılımları

	Sayı	Oran(%)	Geçerli Yüzde
Kadın	4	26,7	26,7
Erkek	3	20,0	20,0
Ortak	8	53,3	53,3
Toplam	15	100,0	100,0

Tablo 65. incelendiğinde ankete katılan Budaklı köyü kadınlarının %26,7 si kadın, %20 si erkek ve %53,3 ünün ortak dediği tespit edildi. Kazanılan paranın kadın ve erkekte ortak olarak durabildiği sonucuna ulaşılmıştır.

Tablo 66. Budaklı Köyü Kadınlarının “Sizin ürettiklerinizin dışında para ile satın aldığımız yiyecekler nelerdir?” Yargısına Katılım Dağılımları

	Sayı	Oran(%)	Geçerli Yüzde
Salça-Yağ-Sebze-Meyve-Et	1	6,7	6,7
Makarna-Kahvaltılık-Kurubaklagiller	1	6,7	6,7
Salça-Yağ-Makarna	1	6,7	6,7
Salça-Yağ-Kahvaltılık-Kurubaklagiller	1	6,7	6,7
Salça-Yağ-Makarna-Kahvaltılık	1	6,7	6,7
Makarna-Kurubaklagiller-Meyve-Sebze	1	6,7	6,7
Salça-Yağ-Makarna-Kahvaltılık-Un-Meyve-Sebze-Et-Kurubaklagiller	9	60,0	60,0
Toplam	15	100,0	100,0

Tablo 66. incelendiğinde ankete katılan Budaklı köyü kadınlarının %6,7 si salça-yağ-meyve-et, %6,7 si makarna-kahvaltılık-kuru baklagiller, %6,7 si salça-yağ-makarna, %6,7 si salça-yağ-kahvaltılık-kuru baklagiller, %6,7 si salça-yağ-makarna-kahvaltılık, %6,7 si makarna-kuru baklagiller-meyve-sebze, %60'ının ise salça-yağ-makarna-kahvaltılık-un-meyve-sebze-et-kuru baklagiller dediği tespit edildi. Toplamda %80,1'i salça, %80,1'iyi yağ, %73,4'ü meyve ve sebze, %80,1'makarna, %80,1'ikahvaltılık, %80,1'ikurubaklagil, %60'ının, %66,7'siet dediği sonucuna ulaşılmıştır.

Tablo 67. Budaklı Köyü Kadınlarının “Sizin cebinize sadece sizin harcaya bileceğiniz para giriyor mu?” Yargısına Katılım Dağılımları

	Sayı	Oran(%)	Geçerli Yüzde
Evet	11	73,3	73,3
Hayır	1	6,7	6,7
Bazen	3	20,0	20,0
Toplam	15	100,0	100,0

Tablo 67. incelendiğinde ankete katılan Budaklı köyü kadınlarının %73,3 ü evet, %6,7 si hayır, %20 sinin ise bazen dediği tespit edildi. Kadınların çoğunun kendi harçayabilecekleri paraya sahip oldukları cevabını verdiği tespit edilmiştir.

Tablo 68. Budaklı Köyü Kadınlarının “Büyükşehirde mi yoksa köyde mi yaşamak isterdiniz?” Yargısına Katılım Dağılımları

	Sayı	Oran(%)	Geçerli Yüzde
Köyde	12	80,0	80,0
Şehirde	3	20,0	20,0
Toplam	15	100,0	100,0

Tablo 68. incelendiğinde ankete katılan Budaklı köyü kadınlarının %80 i köyde, %20 sinin ise şehirde dediği tespit edildi. Köyde yaşamak isteyenlerinin sayısının fazla olduğu sonucuna ulaşılmıştır.

Tablo 69. Budaklı Köyü Kadınlarının “Ailenizle birlikte köyünüz dışında bir yere gezmeye gider misiniz?” Yargısına Katılım Dağılımları

	Sayı	Oran(%)	Geçerli Yüzde
Evet	15	100,0	100,0

Tablo 69. incelendiğinde ankete katılan Budaklı köyü kadınlarının %100 ünün evet dediği tespit edildi. Ankete katılanların hepsi köy dışında başka yerlere gezmeye gittiği tespit edilmiştir.

Tablo 70. Budaklı Köyü Kadınlarının “TV izler misiniz? En çok hangi TV programlarını izlersiniz?” Yargısına Katılım Dağılımları

	Sayı	Oran(%)	Geçerli Yüzde
Evlilik programı	2	13,3	13,3
Müge Anlı	1	6,7	6,7
Dizi	3	20,0	20,0
Evlilik programı ve dizi	2	13,3	13,3
Müge Anlı ve dizi	4	26,7	26,7
Evlilik programı, Müge Anlı ve dizi	2	13,3	13,3
Müge Anlı, dizi ve haberler	1	6,7	6,7
Toplam	15	100,0	100,0

Tablo 70. incelendiğinde ankete katılan Budaklı köyü kadınlarının %13,3 ü evlilik programı, %6,7 si Müge Anlı, %20 si dizi, %13,3 ü evlilik programı ve dizi, %26,7 si Müge Anlı ve dizi, %13,3 ü evlilik programı, Müge Anlı ve dizi, %6,7 si Müge Anlı, dizi ve haberler dediği tespit edildi. Toplamda %39,9’u evlilik programı, %53,4’ü Müge Anlı, %80’i dizi programı, %6,7’si haber programı izlediği sonucuna ulaşıldı.

Tablo 71. Budaklı Köyü Erkeklerinin Yaş Dağılımları

	Sayı	Oran(%)	Geçerli Yüzde
31-40 yaş arası	4	26,7	26,7
41-50 yaş arası	5	33,3	33,3
51-60 yaş arası	4	26,7	26,7
61-70 yaş arası	2	13,3	13,3
Toplam	15	100,0	100,0

Tablo 71.’de görüldüğü üzere ankete katılan Budaklı köyü erkeklerinin %26,7 si 31-40, %33,3 ü 41-50, %26,7 si 51-60 ve %13,3 ünün 61-70 yaş aralığında olduğu tespit edildi. Ankete katılanların çoğunluğunun 41-50 yaşları aralığında olduğu tespit edilmiştir.

Tablo 72. Budaklı Köyü Erkeklerinin Medeni Durum Dağılımları

	Sayı	Oran(%)	Geçerli Yüzde
Evli	15	100,0	100,0

Tablo 72.'de görüldüğü üzere ankete katılan Budaklı köyü erkeklerinin %100 ünün evli olduğu tespit edildi.

Tablo 73. Budaklı Köyü Erkeklerinin Çocuk Sayısı Dağılımları

	Sayı	Oran(%)	Geçerli Yüzde
2	2	13,3	13,3
3	6	40,0	40,0
4	5	33,3	33,3
5	2	13,3	13,3
Toplam	15	100,0	100,0

Tablo 73.'de görüldüğü üzere ankete katılan Budaklı köyü erkeklerinin%13,3 ü 2, %40 ı 3, %33,3 ü 4 ve %13,3 ünün 5 çocuğu olduğu tespit edildi. 3 çocuklu aile sayısının daha fazla olduğu tespit edilmiştir.

Tablo 74. Budaklı Köyü Erkeklerinin Eğitim Durumu Dağılımları

	Sayı	Oran(%)	Geçerli Yüzde
Ortaokul	8	53,3	53,3
Lise	6	40,0	40,0
Ön lisans	1	6,7	6,7
Toplam	15	100,0	100,0

Tablo 74.'de görüldüğü üzere ankete katılan Budaklı köyü erkeklerinin%53,3 ü ortaokul, %40 ı lise ve %6,7 sinin ön lisans mezunu olduğu tespit edildi. Ankete katılan erkeklerin çoğunluğunun ortaokul mezunu olduğu tespit edilmiştir.

Tablo 75. Budaklı Köyü Erkeklerinin Meslek Dağılımları

	Sayı	Oran(%)	Geçerli Yüzde
Emekli	4	26,7	26,7
Operatör	3	20,0	20,0
Şoför	2	13,3	13,3
Boyacı	1	6,7	6,7
Madenci	2	13,3	13,3
İşçi	3	20,0	20,0
Toplam	15	100,0	100,0

Tablo 75.'de görüldüğü üzere ankete katılan Budaklı köyü erkeklerinin %26,7 si emekli, %20 si operatör, %13,3 ü şoför, %6,7 si boyacı, %13,3 ü madenci ve %20 sinin işçi olduğu tespit edildi. Ankete katılan erkeklerin çoğunluğunun emekli olduğu, çalışanların çoğunluğunun işçi ve operatör olduğu tespit edilmiştir.

Tablo 76. Budaklı Köyü Erkeklerinin Aylık Gelir Durumu Dağılımları

	Sayı	Oran(%)	Geçerli Yüzde
1500	1	6,7	6,7
1600	2	13,3	13,3
1700	3	20,0	20,0
1800	1	6,7	6,7
2000	2	13,3	13,3
2100	1	6,7	6,7
2500	1	6,7	6,7
3000	1	6,7	6,7
3200	1	6,7	6,7
3500	2	13,3	13,3
Toplam	15	100,0	100,0

Tablo 76.'da görüldüğü üzere ankete katılan Budaklı köyü erkeklerinin %6,7 si 1500, %13,3 ü 1600, %20 si 1700, %6,7 si 1800, %13,3 ü 2000, %6,7 si 2100,

%6,7 si 2500, %6,7 si 3000, %6,7 si 3200 ve %13,3 ünün 3500 Türk Lirası aylık geliri olduğu tespit edildi. Çoğunluğun 1700 TL gelir elde ettiği tespit edilmiştir.

Tablo 77. Budaklı Köyü Erkeklerinin Sosyal Güvence Dağılımları

	Sayı	Oran(%)	Geçerli Yüzde
SSK	15	100,0	100,0

Tablo 77.'de görüldüğü üzere ankete katılan Budaklı köyü erkeklerinin %100 ünün SSK sosyal güvencesine sahip olduğu tespit edildi. Ankete katılan erkeklerin hepsi SSK'lıdır.

Tablo 78. Budaklı Köyü Erkeklerinin Sahip Olduğu Arazi Miktarı Dağılımları

	Sayı	Oran(%)	Geçerli Yüzde
Yok	2	13,3	13,3
10	2	13,3	13,3
20	2	13,3	13,3
25	1	6,7	6,7
30	1	6,7	6,7
40	1	6,7	6,7
50	1	6,7	6,7
60	1	6,7	6,7
75	1	6,7	6,7
100	2	13,3	13,3
150	1	6,7	6,7
Toplam	15	100,0	100,0

Tablo 78.'de görüldüğü üzere ankete katılan Budaklı köyü erkeklerinin %13,3 ünün arazisinin olmadığı, %13,3 ü 10, %13,3 ü 20, %6,7 si 25, %6,7 si 30, %6,7 si 40, %6,7 si 50, %6,7 si 60, %6,7 si 70, %13,3 ü 100 ve %6,7 sinin 150 dönüm araziye sahip olduğu tespit edildi.

Tablo 79. Budaklı Köyü Erkeklerinin “Eşiniz ile akrabalık ilişkiniz var mı?” Yargısına Katılım Dağılımları

	Sayı	Oran(%)	Geçerli Yüzde
Evet	3	20,0	20,0
Hayır	12	80,0	80,0
Toplam	15	100,0	100,0

Tablo 79.'da görüldüğü üzere ankete katılan Budaklı köyü erkeklerinin %20 sinin evet ve %80 inin hayır dediği tespit edildi. Eşi ile akrabalık ilişkisi olmayan erkeklerin sayısının fazla olduğu tespit edilmiştir.

Tablo 80. Budaklı Köyü Erkeklerinin “Eşinizle nasıl tanıştınız?” Yargısına Katılım Dağılımları

	Sayı	Oran(%)	Geçerli Yüzde
Görücü	13	86,7	86,7
Akraba	2	13,3	13,3
Toplam	15	100,0	100,0

Tablo 80.'da görüldüğü üzere ankete katılan Budaklı köyü erkeklerinin %86,7 sinin görücü, %13,3 ünün ise akraba dediği tespit edildi. Erkeklerin çoğunluğunun görücü usulü ile evlendiği sonucuna ulaşılmıştır.

Tablo 81. Budaklı Köyü Erkeklerinin “Eşinizle evlilik kararını kim verdi? Evlilik süreci boyunca alınan kararlarda en çok kimin sözü geçer?” Yargısına Katılım Dağılımları

	Sayı	Oran(%)	Geçerli Yüzde
Anne	4	26,7	26,7
Baba	4	26,7	26,7
Anne ve baba	6	40,0	40,0
Anne, baba ve kendi	1	6,7	6,7
Toplam	15	100,0	100,0

Tablo 81.'de görüldüğü üzere ankete katılan Budaklı köyü erkeklerinin %26,7 si baba, %26,7 si anne, %40 ı anne ve baba, %6,7 sinin ise anne, baba ve kendisinin kararı olduğu tespit edildi. Ankete katılan erkeklerin alınan kararlarda anne ve babasının etkili olduğu cevabını verdiği tespit edilmiştir. Toplamda %73.4'ü anne, %73.4'ü baba, %6.7'si kendi dediği tespit edilmiştir. Anne ve babanın sözü geçerli diyenlerin çoğunlukta olduğu sonucuna ulaşılmıştır.

Tablo 82. Budaklı Köyü Erkeklerinin “İlk çocuğunuz kız mı/erkek mi olsun isterdiniz?” Yargısına Katılım Dağılımları

	Sayı	Oran(%)	Geçerli Yüzde
Kız	4	26,7	26,7
Erkek	9	60,0	60,0
Fark etmez	2	13,3	13,3
Toplam	15	100,0	100,0

Tablo 82.'de görüldüğü üzere ankete katılan Budaklı köyü erkeklerinin %26,7 si kız, %60 ı erkek ve %13,3 ünün ise fark etmez dediği tespit edildi. Erkeklerin çoğunluğunun erkek çocuğu istediği tespit edilmiştir.

Tablo 83. Budaklı Köyü Erkeklerinin “Yaşlandığınızda oğlunuz ile mi yoksa kızınız ile mi oturmak isterdiniz?” Yargısına Katılım Dağılımları

	Sayı	Oran(%)	Geçerli Yüzde
Kız	2	13,3	13,3
Erkek	3	20,0	20,0
Kim kabul ederse	9	60,0	60,0
Hiçbiriyle	1	6,7	6,7
Toplam	15	100,0	100,0

Tablo 83.'de görüldüğü üzere ankete katılan Budaklı köyü erkeklerinin %13,3 ü kız, %20 si erkek, %60 ı kim kabul ederse ve %6,7 sinin ise hiçbiriyle dediği tespit edildi. Erkeklerin çoğunluğunun hangi çocukları kabul ederse onunla oturacağı cevabını verdiği tespit edilmiştir.

Tablo 84. Budaklı Köyü Erkeklerinin “Ailenizde sizin dışınızda kimler yaşamakta?” Yargısına Katılım Dağılımları

	Sayı	Oran(%)	Geçerli Yüzde
Evet/Aile Büyükleri	3	20,0	20,0
Hayır/Eş ve çocuklar	12	80,0	80,0
Toplam	15	100,0	100,0

Tablo 84.'de görüldüğü üzere ankete katılan Budaklı köyü erkeklerinin %20 sinin evet aile büyükleri ile yaşıyoruz, %80 inin ise hayır sadece eşim ve çocuklarım

ile yaşıyorum dediği tespit edildi. Eşi ve çocuklarıyla yaşayan erkeklerin sayısının daha fazla olduğu tespit edildi.

Tablo 85. Budaklı Köyü Erkeklerinin “Aile içinde karar alırken kararlara eşinizi dâhil eder misiniz?” Yargısına Katılım Dağılımları

	Sayı	Oran(%)	Geçerli Yüzde
Kendi	2	13,3	13,3
Ortak	13	86,7	86,7
Toplam	15	100,0	100,0

Tablo 85.’de görüldüğü üzere ankete katılan Budaklı köyü erkeklerinin %13,3 ünün kendim, %86,7 sinin eşimle ortak karar alırdı dediği tespit edildi. Ankete katılanların çoğunluğunun ortak karar aldıkları tespit edilmiştir.

Tablo 86. Budaklı Köyü Erkeklerinin “Ailenizle ilgili önemli (çocukların eğitimi, evlilik, arazi veya ev satın alımı) konularda kararları kim alır?” Yargısına Katılım Dağılımları

	Sayı	Oran(%)	Geçerli Yüzde
Kendi	1	6,7	6,7
Eşim	1	6,7	6,7
Ortak	13	86,7	86,7
Toplam	15	100,0	100,0

Tablo 86.’da görüldüğü üzere ankete katılan Budaklı köyü erkeklerinin %6,7 si kendim, %6,7 si eşim ve %86,7 sinin ise ortak karar alırdı dediği tespit edildi. Ortak karar alan erkeklerin sayısının daha fazla olduğu tespit edilmiştir.

Tablo 87. Budaklı Köyü Erkeklerinin “Köyünüzde ki önemli geçim kaynaklarınız nelerdir?” Yargısına Katılım Dağılımları

	Sayı	Oran(%)	Geçerli Yüzde
Tarım ve hayvancılık	15	100,0	100,0

Tablo 87.’de görüldüğü üzere ankete katılan Budaklı köyü erkeklerinin %100 ünün tarım ve hayvancılık dediği tespit edildi.

Tablo 88. Budaklı Köyü Erkeklerinin “Sizin aileniz geçimlerini de aynı yollar ile mi sağlıyorlardı onlarda tarım-hayvancılıkla uğraşıyorlar mıydı?” Yargısına Katılım Dağılımları

	Sayı	Oran(%)	Geçerli Yüzde
Tarım	1	6,7	6,7
Tarım ve hayvancılık	14	93,3	93,3
Toplam	15	100,0	100,0

Tablo 88.’de görüldüğü üzere ankete katılan Budaklı köyü erkeklerinin %6,7 sinin tarım, %93,3 ünün tarım ve hayvancılık dediği tespit edildi. Toplamda %100’ü tarım, %93,3’ü tarımla birlikte hayvancılık ile uğraştığı sonucuna ulaşılmıştır.

Tablo 89. Budaklı Köyü Erkeklerinin “Topraklarımızı kiraladınız mı, satın mı aldınız yoksa ailenizden miras yoluyla mı kaldı?” Yargısına Katılım Dağılımları

	Sayı	Oran(%)	Geçerli Yüzde
Yok	1	6,7	6,7
Kiralık	1	6,7	6,7
Miras	9	60,0	60,0
Miras ve Satın alma	2	13,3	13,3
Miras ve Kiralık	2	13,3	13,3
Toplam	15	100,0	100,0

Tablo 89.’da görüldüğü üzere ankete katılan Budaklı köyü erkeklerinin %6,7 si toprağı olmadığını, %6,7 si kiralık, %60 ı miras, %13,3 ü miras ve satın alma,%13,3 ünün ise miras ve kiralık dediği tespit edildi. Toplamda %6,7’sinin toprak sahibi olmadığı, %20’sinin kiralık, 86,6’sının miras, %13,3’ünün satın alınmış olduğu tespit edildi. Arazilerin çoğunluğunun miras yoluyla elde edildiği sonucuna ulaşılmıştır.

Tablo 90. Budaklı Köyü Erkeklerinin “Sahip olduğunuz arazilerden nasıl faydalanırsınız?” Yargısına Katılım Dağılımları

	Sayı	Oran(%)	Geçerli Yüzde
Arazim yok	2	13,3	13,3
Ekip biçerek	13	86,7	86,7
Toplam	15	100,0	100,0

Tablo 90.’de görüldüğü üzere ankete katılan Budaklı köyü erkeklerinin %13,3 ünün arazim yok, %86,7 sinin ekip biçerek faydalanıyorum dediği tespit edildi. Arazilerin çoğunluğu ekim alanı olarak kullanıldığı tespit edilmiştir.

Tablo 91. Budaklı Köyü Erkeklerinin “Köyünüzde hangi tarımsal ürünleri yetiştiriyorsunuz?” Yargısına Katılım Dağılımları

	Sayı	Oran(%)	Geçerli Yüzde
Ş.pancarı-Buğday-Yulaf	2	13,3	13,3
Ş.pancarı-Buğday-Arpa	1	6,7	6,7
Yulaf-Çavdar	1	6,7	6,7
Ş.pancarı-Buğday-Yulaf-Arpa	3	20,0	20,0
Buğday-Arpa	2	13,3	13,3
Buğday-Yulaf-Arpa	2	13,3	13,3
Ş.pancarı-Buğday	1	6,7	6,7
Ş.pancarı-Buğday-Yulaf-Yonca	2	13,3	13,3
Ş.pancarı-Buğday-Yulaf-Yonca-Vişne-Domates-Fasulye-Biber	1	6,7	6,7
Toplam	15	100,0	100,0

Tablo 91.’de görüldüğü üzere ankete katılan Budaklı köyü erkeklerinin %13,3 ü ş. pancarı-buğday-yulaf, %6,7 si ş. pancarı-buğday-arpa, %6,7 si yulaf-çavdar, %20 si ş. pancarı-buğday-yulaf –arpa, %13,3 ü buğday-arpa, %13,3 ü buğday –yulaf-arpa, %6,7 si ş. pancarı-buğday, %13,3 ü ş. pancarı-buğday-yulaf-yonca ve

%6,7 sinin ise ş. pancarı-buğday-yulaf-yonca-vişne-domates-fasulye-biber dediği tespit edildi. Toplamda %60 şeker pancarı,Şeker pancarı, buğday, arpa, yulaf gurubu bitkilerin daha çok yetiştirildiği tespit edilmiştir.

Tablo 92. Budaklı Köyü Erkeklerinin “En çok hangi tarımsal ürünlerden kazanç sağlıyorsunuz?” Yargısına Katılım Dağılımları

	Sayı	Oran(%)	Geçerli Yüzde
Şeker pancarı	13	86,7	86,7
Buğday	2	13,3	13,3
Toplam	15	100,0	100,0

Tablo 92.’de görüldüğü üzere ankete katılan Budaklı köyü erkeklerinin %86,7 sinin şeker pancarı geriye kalan %13,3 ünün ise buğday dediği tespit edildi. Şeker pancarının daha çok gelir getirdiği tespit edilmiştir.

Tablo 93. Budaklı Köyü Erkeklerinin “Geleneksel olarak bildiğiniz ürünler var mı?” Yargısına Katılım Dağılımları

	Sayı	Oran(%)	Geçerli Yüzde
Yok	1	6,7	6,7
Ş. Pancarı	5	33,3	33,3
Buğday	4	26,7	26,7
Ş.pancarı-Madımak	1	6,7	6,7
Buğday-Madımak	3	20,0	20,0
Ş.pancarı-Buğday-Madımak	1	6,7	6,7
Toplam	15	100,0	100,0

Tablo 93.’de görüldüğü üzere ankete katılan Budaklı köyü erkeklerinin %6,7 si yok,%33,3 ü ş. pancarı, %26,7 si buğday, %6,7 si ş. pancarı-buğday, %20 si buğday-madımak ve %6,7 sinin ise ş. pancarı-buğday-madımak dediği tespit edildi. Toplamda yok diyenlerin oranı %6,7, %46,7’si şeker pancarı, %53,4’ü buğday, %33,4’ü madımak yetiştirdiği tespit edilmiştir. Çoğunluğun buğday dediği ikinci sırada şeker pancarı bitkisinin yer aldığı tespit edilmiştir.

Tablo 94. Budaklı Köyü Erkeklerinin “Üretim yaparken hangi araçları kullanıyorsunuz?” Yargısına Katılım Dağılımları

	Sayı	Oran(%)	Geçerli Yüzde
Bilmiyor	1	6,7	6,7
Traktör	3	20,0	20,0
Traktör-Pulluk	2	13,3	13,3
Traktör-Izgara	2	13,3	13,3
Traktör-Mibzer-Çapa	1	6,7	6,7
Traktör-Pulluk-Mibzer-Çapa	2	13,3	13,3
Traktör-Pulluk-Izgara	2	13,3	13,3
Traktör-Pulluk-Çapa-Izgara	1	6,7	6,7
Traktör-Pulluk-Mibzer-Izgara	1	6,7	6,7
Toplam	15	100,0	100,0

Tablo 94.’de görüldüğü üzere ankete katılan Budaklı köyü erkeklerinin %6,7 si bilmiyor, %20 si traktör, %13,3 ü traktör-pulluk, %13,3 ü traktör-ızgara, %6,7 si traktör-mibzer-çapa, %13,3 ü traktör-pulluk-mibzer-çapa, %13,3 ü traktör-pulluk-ızgara, %6,7 si traktör-pulluk-çapa-ızgara ve %6,7 sinin ise traktör-pulluk-mibzer-ızgara dediği tespit edildi.

Tablo 95. Budaklı Köyü Erkeklerinin “Yılın hangi zamanlarında ekim yaparsınız?” Yargısına Katılım Dağılımları

	Sayı	Oran(%)	Geçerli Yüzde
Ekim	14	93,3	93,3
Mart	1	6,7	6,7
Toplam	15	100,0	100,0

Tablo 95.’de görüldüğü üzere ankete katılan Budaklı köyü erkeklerinin %93,3 ünün ekim ayında ve geriye kalan %6,7 sinin ise mart ayında ekim yaparız dediği tespit edildi. Ekim işlerinin daha çok ekim ayında yapıldığı tespit edilmiştir.

Tablo 96. Budaklı Köyü Erkeklerinin “Yılım hangi zamanlarında mahsul kaldırırsınız?” Yargısına Katılım Dağılımları

	Sayı	Oran(%)	Geçerli Yüzde
Ağustos	14	93,3	93,3
Eylül	1	6,7	6,7
Toplam	15	100,0	100,0

Tablo 96.’da görüldüğü üzere ankete katılan Budaklı köyü erkeklerinin % 93,3 ünün ağustos ayında ve geriye kalan %6,7 sinin ise eylül ayında mahsul kaldırırsınız dediği tespit edildi. Hasat zamanınının Ağustos ayı olduğu tespit edilmiştir.

Tablo 97. Budaklı Köyü Erkeklerinin “Kadınlarda ekim işi yapıyorlar mı? Yapmıyorlarsa nedeni nedir?” Yargısına Katılım Dağılımları

	Sayı	Oran(%)	Geçerli Yüzde
Evet/Kadınlarda yapıyor	3	20,0	20,0
Hayır/Makine yapıyor	12	80,0	80,0
Toplam	15	100,0	100,0

Tablo 97.’de görüldüğü üzere ankete katılan Budaklı köyü erkeklerinin %20 sinin evet kadınlar yapıyor, %80 inin ise hayır makineler yapıyor dediği tespit edildi. Kadınların çoğunluğu tarlada ekim işlerini yapmadıkları tespit edilmiştir.

Tablo 98. Budaklı Köyü Erkeklerinin “Nadasa bırakma var mı? Nadas zamanı geçiminizi ne ile sağlıyorsunuz?” Yargısına Katılım Dağılımları

	Sayı	Oran(%)	Geçerli Yüzde
Nadasa bırakıyor	2	13,3	13,3
İkiye bölüp ekiliyor	11	73,3	73,3
Hayvancılık	1	6,7	6,7
Emekli maaşı	1	6,7	6,7
Toplam	15	100,0	100,0

Tablo 98.’de görüldüğü üzere ankete katılan Budaklı köyü erkeklerinin %13,3 ü nadasa bırakıyor, %73,3 ü ikiye bölüp ekiliyor, %6,7 si hayvancılık ve %6,7 sinin ise emekli maaşı ile geçim sağlıyoruz dediği tespit edildi. Erkeklerin çoğunluğu

arazilerin hepsini ekmek yerine yarısını ekip diğer yarısını nadasa bırakarak değerlendirdiği gelirin sürekliliğinin sağlanmaya çalışıldığı tespit edilmiştir.

Tablo 99. Budaklı Köyü Erkeklerinin “Hayvancılıkla uğraşılıyor musunuz? En çok hangi hayvanlardan gelir elde ediyorsunuz?” Yargısına Katılım Dağılımları

	Sayı	Oran(%)	Geçerli Yüzde
Hayvancılıkla uğraşmıyor	7	46,7	46,7
Büyükbaş	8	53,3	53,3
Toplam	15	100,0	100,0

Tablo 99.’da görüldüğü üzere ankete katılan Budaklı köyü erkeklerinin %46,7 si hayvancılıkla uğraşmıyor, %53,3 ünün ise büyükbaş hayvancılık dediği tespit edildi. Hayvancılıkla uğraşanların daha çok büyükbaş hayvancılık ile uğraştıkları tespit edilmiştir.

Tablo 100. Budaklı Köyü Erkeklerinin “Hayvanların beslenme bakım ve üretimi ile kim ilgilenir?” Yargısına Katılım Dağılımları

	Sayı	Oran(%)	Geçerli Yüzde
Hayvancılıkla uğraşmıyor	7	46,7	46,7
Kadın	5	33,3	33,3
Ortak	3	20,0	20,0
Toplam	15	100,0	100,0

Tablo 100.’da görüldüğü üzere ankete katılan Budaklı köyü erkeklerinin %46,7 sı hayvancılıkla uğraşmıyor, %33,3 ü kadın ve %20 sinin ise ortak ilgileniyoruz dediği tespit edildi. Hayvancılıkla uğraşmayanların sayısı fazla olmakla birlikte hayvancılıkla uğraşanların çoğunluğu hayvanların bakım ve beslenmesi görevini kadınların üstlendiği cevabını verdiği tespit edilmiştir.

Tablo 101. Budaklı Köyü Erkeklerinin “Tarım ve hayvancılıktan elde ettiğiniz para yıllık ortalama ne kadar?” Yargısına Katılım Dağılımları

	Sayı	Oran(%)	Geçerli Yüzde
5-15 bin	10	66,7	66,7
16-25 bin	5	33,3	33,3
Toplam	15	100,0	100,0

Tablo 101.'de görüldüğü üzere ankete katılan Budaklı köyü erkeklerinin %66,7 si 5-15 bin ve %33,3 ünün ise 16-25 bin Türk lirası dediği tespit edildi. Tarım ve hayvancılıktan elde edilen gelirin daha çok 5-15 bin aralığında olduğu tespit edilmiştir.

Tablo 102. Budaklı Köyü Erkeklerinin “Hayvanlardan ürün alırken hangi aletleri kullanırsınız?” Yargısına Katılım Dağılımları

	Sayı	Oran(%)	Geçerli Yüzde
Hayvancılıkla uğraşmıyor	7	46,7	46,7
Manuel sağım	3	20,0	20,0
Sagma makinası	5	33,3	33,3
Toplam	15	100,0	100,0

Tablo 102.'de görüldüğü üzere ankete katılan Budaklı köyü erkeklerinin %46,7 si hayvancılıkla uğraşmıyor, %20 si manuel sağım ve %33,3 ünün ise sağma makinesi dediği tespit edildi.

Tablo 103. Budaklı Köyü Erkeklerinin “Hayvanlardan elde ettiğiniz ürünleri nasıl değerlendirirsiniz?” Yargısına Katılım Dağılımları

	Sayı	Oran(%)	Geçerli Yüzde
Hayvancılıkla uğraşmıyor	7	46,7	46,7
Süt, yoğurt ve peynir	2	13,3	13,3
Yoğurt	1	6,7	6,7
Yoğurt, peynir ve yumurta	1	6,7	6,7
Süt ve yoğurt	1	6,7	6,7
Yoğurt, peynir ve tereyağı	3	20,0	20,0
Toplam	15	100,0	100,0

Tablo 103.'de görüldüğü üzere ankete katılan Budaklı köyü erkeklerinin %46,7 si hayvancılıkla uğraşmıyor, %13,3 ü süt, yoğurt ve peynir, %6,7 si yoğurt, %6,7 si yoğurt, peynir ve yumurta, %6,7 si süt ve yoğurt ve %20 sinin ise yoğurt peynir ve tereyağı dediği tespit edildi. Toplamda %20'sinin süt, %53,4'ü yoğurt,

%40'ı peynir olduğu tespit edildi. Hayvancılıkla uğraşmayanların sayısı fazla olmakla birlikte uğraşanların yoğurt ürettikleri sonucuna ulaşıldı.

Tablo 104. Budaklı Köyü Erkeklerinin “Köyünüzde tarım ve hayvancılığın dışında başka geçim kaynaklarınız var mı?” Yargısına Katılım Dağılımları

	Sayı	Oran(%)	Geçerli Yüzde
Hayır	15	100,0	100,0

Tablo 104.'de görüldüğü üzere ankete katılan Budaklı köyü erkeklerinin 100 ünün hayır dediği tespit edildi. Köyün tek geçim kaynağının tarım ve hayvancılık olduğu tespit edildi.

Tablo 105. Budaklı Köyü Erkeklerinin “Tarımsal Faaliyetlerde Erkekler mi/ Kadınlar mı Daha Fazla Çalışmaktadırlar?” Yargısına Katılım Dağılımları

	Sayı	Oran(%)	Geçerli Yüzde
Erkek	14	93,3	93,3
Ortak	1	6,7	6,7
Toplam	15	100,0	100,0

Tablo 105.'de görüldüğü üzere ankete katılan Budaklı köyü erkeklerinin %93,3 ünün erkek ve geriye kalan %6,7 sinin ise ortak çalışmaktadır dediği tespit edildi. Tarımsal faaliyetlerde erkeklerin çalışma oranının kadınlardan fazla olduğu tespit edildi.

Tablo 106. Budaklı Köyü Erkeklerinin “Esiniz aile ekonomisine katkı sağlıyor mu? Bu konuda neler yapıyor?” Yargısına Katılım Dağılımları

	Sayı	Oran(%)	Geçerli Yüzde
Hayır	5	33,3	33,3
Üretim	5	33,3	33,3
Kışlık yiyecek hazırlama	2	13,3	13,3
Üretim ve satış	3	20,0	20,0
Toplam	15	100,0	100,0

Tablo 106.'da görüldüğü üzere ankete katılan Budaklı köyü erkeklerinin %33,3 ü hayır, %33,3 ü üretim, %13,3 ü kışlık yiyecek hazırlama ve %20 sinin ise üretim ve satış dediği tespit edildi. Toplamda %33,3 hayır, %53,3'ü üretim, %20'si

satış, %13,3'ü kışlık yiyecek hazırlama dediği tespit edilmiştir. Ankete katılanların eşlerinin daha çok üretimin çeşitli safhalarında ekonomiye katkı sağladığı sonucuna ulaşılmıştır.

Tablo 107. Budaklı Köyü Erkeklerinin “Esinizin kendi isiniz dışında köyde ya da köy dışında gelir getirici bir işte çalışmasını nasıl karşılırsınız?” Yargısına Katılım Dağılımları

	Sayı	Oran(%)	Geçerli Yüzde
Evet	1	6,7	6,7
Hayır	13	86,7	86,7
Olabilir	1	6,7	6,7
Toplam	15	100,0	100,0

Tablo 107.'de görüldüğü üzere ankete katılan Budaklı köyü erkeklerinin %6,7 si evet, %86,7 si hayır ve %6,7 sinin olabilir dediği tespit edildi. Erkeklerin çoğunluğu eşlerinin gelir getirici bir işte çalışmasını istemediği tespit edilmiştir.

Tablo 108. Budaklı Köyü Erkeklerinin “Ekip biçtiğiniz ürünlerinizi kendi tüketiminiz için de kullanıyor musunuz (kışlık yazlık stok)?” Yargısına Katılım Dağılımları

	Sayı	Oran(%)	Geçerli Yüzde
Evet	14	93,3	93,3
Hayır	1	6,7	6,7
Toplam	15	100,0	100,0

Tablo 108.'de görüldüğü üzere ankete katılan Budaklı köyü erkeklerinin %93,3 ünün evet ve %6,7 sinin ise hayır dediği tespit edildi. Ankete katılanların çoğunluğu ürettikleri ürünleri hane halkının tüketiminde de kullandıklarını belirttiği tespit edilmiştir.

Tablo 109. Budaklı Köyü Erkeklerinin “Ekip biçtiğiniz ürünlerinizi kendi tüketiminiz için kullanıyorsanız bunlar hangileri?” Yargısına Katılım Dağılımları

	Sayı	Oran(%)	Geçerli Yüzde
Hayır	1	6,7	6,7
Un-Turşu-Konserve-Menemen	1	6,7	6,7
Turşu	1	6,7	6,7
Turşu-Kurutulmuş hamur-Tarhana-Tereyağı –Peynir	1	6,7	6,7
Turşu-Dondurulmuş meyve sebze-Peynir – Tereyağı	3	20,0	20,0
Turşu-Dondurulmuş meyve sebze	3	20,0	20,0
Turşu-Dondurulmuş meyve sebze-Menemen-Peynir-Tereyağı	3	20,0	20,0
Turşu-Konserve-Biber kurutma	1	6,7	6,7
Turşu-Reçel-Madımak	1	6,7	6,7
Toplam	15	100,0	100,0

Tablo 109.’da görüldüğü üzere ankete katılan Budaklı köyü erkeklerinin %6,7 si hayır, %6,7 si un-turşu-konserve-menemen, %6,7 si turşu, %6,7 si turşu-kurutulmuş hamur-tarhana-tereyağı-peynir, %20 si turşu-dondurulmuş meyve sebze-peynir-tereyağı, %20 si turşu-dondurulmuş meyve sebze, %20 si turşu-dondurulmuş meyve sebze-menemen-peynir-tereyağı, %6,7 si turşu-konserve-biber kurutma ve %6,7 sinin ise turşu-reçel-madımak dediği tespit edildi. Ankete katılanların çoğunluğu ürettiği gıdaları dondurulmuş meyve ve sebze, turşu, peynir ve tereyağı olarak saklayıp kullandığı tespit edilmiştir.

Tablo 110. Budaklı Köyü Erkeklerinin “Ekip biçtiğiniz ürünlerinizi kendi tüketiminiz için de kullanıyorsanız bunları yılın hangi zamanlarında hazırlıyorsunuz?” Yargısına Katılım Dağılımları

	Sayı	Oran(%)	Geçerli Yüzde
Hayır	1	6,7	6,7
Eylül	9	60,0	60,0
Ekim	5	33,3	33,3
Toplam	15	100,0	100,0

Tablo 110.’da görüldüğü üzere ankete katılan Budaklı köyü erkeklerinin %6,7 si hayır, %60 ı eylül ayında ve %33,3 ünün ise ekim ayında hazırlarız dediği tespit edildi. Ankete katılanların çoğunluğunun eylül ayında hazırlık yapıldığı cevabını vermiştir.

Tablo 111. Budaklı Köyü Erkeklerinin “Ekip biçtiğiniz ürünlerinizi ne zaman tüketiyorsunuz?” Yargısına Katılım Dağılımları

	Sayı	Oran(%)	Geçerli Yüzde
Hayır	1	6,7	6,7
Kış boyu	8	53,3	53,3
3-6 ay	2	13,3	13,3
7-10 ay	4	26,7	26,7
Toplam	15	100,0	100,0

Tablo 111.’de görüldüğü üzere ankete katılan Budaklı köyü erkeklerinin %6,7 si hayır, %53,3 ü kış boyu, %13,3 ü 3-6 ay ve %26,7 sinin ise 7-10 ay tüketiyoruz dediği tespit edildi. Üretilen ürünlerin kış boyu tüketildiği sonucuna ulaşılmıştır.

Tablo 112. Budaklı Köyü Erkeklerinin “Bu geçim kaynaklarınızın ne kadar daha sizi geçindirebileceğini düşünüyorsunuz?” Yargısına Katılım Dağılımları

	Sayı	Oran(%)	Geçerli Yüzde
Tüketime bağlı	8	53,3	53,3
Yaptığımız sürekli	2	13,3	13,3
Gittiği yere kadar	5	33,3	33,3
Toplam	15	100,0	100,0

Tablo 112.'de görüldüğü üzere ankete katılan Budaklı köyü erkeklerinin %53,3 ü tüketime bağlı, %13,3 ü yaptığımız sürece sürekli ve %33,3 ünün ise gittiği yere kadar dediği tespit edildi. Geçim kaynaklarının ne kadar süre geçindirdiğinin tüketime bağlı olduğu sonucuna ulaşılmıştır.

Tablo 113. Budaklı Köyü Erkeklerinin “Havalar kurak gittiğinde ekinleriniz zarar görmesin diye yağmur duasına çıkar mısınız?” Yargısına Katılım Dağılımları

	Sayı	Oran(%)	Geçerli Yüzde
Evet	6	40,0	40,0
Hayır	9	60,0	60,0
Toplam	15	100,0	100,0

Tablo 113.'de görüldüğü üzere ankete katılan Budaklı köyü erkeklerinin %40 ı evet ve geriye kalan %60'ının ise hayır dediği tespit edildi. Yağmur duası geleneğinin daha az yapıldığı sonucuna ulaşılmıştır.

Tablo 114. Budaklı Köyü Erkeklerinin “Köyünüzde gelir elde etmek için üretim bölümünden başlayarak pazarlama alanına kadar ki tüm bölümlerde esinizde çalışır mı? Neler yaptığınızı anlatır mısınız?” Yargısına Katılım Dağılımları

	Sayı	Oran(%)	Geçerli Yüzde
Hayır	6	40,0	40,0
Üretim	5	33,3	33,3
Üretim ve satış	4	26,7	26,7
Toplam	15	100,0	100,0

Tablo 114.'de görüldüğü üzere ankete katılan Budaklı köyü erkeklerinin %40 ı hayır, %33,3 ü üretim ve %26,7 sinin ise üretim ve satış dediği tespit edildi. Toplamda %40'ı hayır, %60'ı üretim, %26,7'si satış dediği tespit edilmiştir. Eşlerinin daha çok üretim alanında çalıştığı tespit edilmiştir.

Tablo 115. Budaklı Köyü Erkeklerinin “Günlük işler yürütülürken iş bölümü yapıyor musunuz?” Yargısına Katılım Dağılımları

	Sayı	Oran(%)	Geçerli Yüzde
Evet	14	93,3	93,3
Hayır	1	6,7	6,7
Toplam	15	100,0	100,0

Tablo 115.'de görüldüğü üzere ankete katılan Budaklı köyü erkeklerinin %93,3'ünün evet, %6,7'sinin ortak dediği tespit edildi. Günlük işlerde iş bölümü yapıldığı tespit edilmiştir.

Tablo116. Budaklı Köyü Erkeklerinin “Ailede elde edilen kazancı kullanım alanlarınız nelerdir? Gelirin büyük bölümü en çok nerelere harcanır?” Yargısına Katılım Dağılımları

	Sayı	Oran(%)	Geçerli Yüzde
Temel ihtiyaçlar	4	26,7	26,7
Çocukların ihtiyaçları	2	13,3	13,3
Temel ihtiyaçlar ve çocukların ihtiyaçları	7	46,7	46,7
Temel ihtiyaçlar, mazot, tohum ve yem	2	13,3	13,3
Toplam	15	100,0	100,0

Tablo 116.'da görüldüğü üzere ankete katılan Budaklı köyü erkeklerinin %26,7 si temel ihtiyaçlar, %13,3 ü çocukların ihtiyaçları, %46,7 si temel ihtiyaçlar ve çocukların ihtiyaçları, %13,3 ünün ise temel ihtiyaçlar, mazot, tohum ve yem dediği tespit edildi. Toplamda gelirin %86,7'i temel ihtiyaçlar, %60'ı çocukların ihtiyaçları, %13,3'ü mazot, tohum ve yem giderlerine harcadığı tespit edildi. Gelirin çoğunluğunun temel ihtiyaçları gidermek için kullanıldığı tespit edilmiştir.

Tablo 117. Budaklı Köyü Erkeklerinin “Kadınların aile ekonomisine katkı sağlıyor olması konusunda ne düşünüyorsunuz?” Yargısına Katılım Dağılımları

	Sayı	Oran(%)	Geçerli Yüzde
Ekonomiye çok katkılı	9	60,0	60,0
Ev işlerini yapması yeterli	6	40,0	40,0
Toplam	15	100,0	100,0

Tablo 117.'de görüldüğü üzere ankete katılan Budaklı köyü erkeklerinin %60'ı ekonomiye çok katkılı, %40'ının ise ev işlerini yapması yeterli dediği tespit edildi. Ankete katılan erkeklerin çoğunluğu kadınların aile ekonomisine katkı sağladığını düşünmektedir.

Tablo 118. Budaklı Köyü Erkeklerinin “Çocuklarınızın tarımsal faaliyetlerinizi devam ettirmelerini ister misiniz?” Yargısına Katılım Dağılımları

	Sayı	Oran(%)	Geçerli Yüzde
Hayır	12	80,0	80,0
Kendi bilir	3	20,0	20,0
Toplam	15	100,0	100,0

Tablo 118.’de görüldüğü üzere ankete katılan Budaklı köyü erkeklerinin %80 inin hayır geriye kalan %20 sinin ise kendi bilir dediği tespit edildi. Ankete katılan erkeklerin çocuklarının tarım ve hayvancılık faaliyetlerini devam ettirmelerini istemediği tespit edildi.

Tablo 119. Budaklı Köyü Erkeklerinin “Tarım ve hayvancılık faaliyetlerinde çocuklarınızdan yardım alır mısınız?” Yargısına Katılım Dağılımları

	Sayı	Oran(%)	Geçerli Yüzde
Evet	9	60,0	60,0
Hayır	6	40,0	40,0
Toplam	15	100,0	100,0

Tablo 119.’da görüldüğü üzere ankete katılan Budaklı köyü erkeklerinin %60’ının evet geriye kalan %40’ının ise hayır dediği tespit edildi. Yapılan işlerde erkeklerin çocuklarından yardım aldığı tespit edilmiştir.

Tablo 120. Budaklı Köyü Erkeklerinin “Size daha çok kız çocuklarınız mı yoksa erkek çocuklarınız mı yardımcı oluyor?” Yargısına Katılım Dağılımları

	Sayı	Oran(%)	Geçerli Yüzde
Kız	1	6,7	6,7
Erkek	5	33,3	33,3
Her İkisi	4	26,7	26,7
Hiçbirisi	5	33,3	33,3
Toplam	15	100,0	100,0

Tablo 120.’de görüldüğü üzere ankete katılan Budaklı köyü erkeklerinin %6,7’si kız, %33,3’ü erkek, %26,7’si her ikisi ve %33,3’ünün hiçbirisi dediği tespit edildi. Daha çok erkek çocuklarının yardım ettiği tespit edilmiştir.

Tablo 121. Budaklı Köyü Erkeklerinin “Kazanılan para ev içinde kimde durur? Erkek/ Kadın?” Yargısına Katılım Dağılımları

	Sayı	Oran(%)	Geçerli Yüzde
Erkek	9	60,0	60,0
Ortak	6	40,0	40,0
Toplam	15	100,0	100,0

Tablo 121.’de görüldüğü üzere ankete katılan Budaklı köyü erkeklerinin %60 ı erkek ve %40’ının ortak cevabını verdiği tespit edilmiştir. Kazanılan paranın daha çok evin reisinde durduğu sonucuna ulaşılmıştır.

Tablo 122. Budaklı Köyü Erkeklerinin “Sizin ürettiklerinizin dışında para ile satın aldığınız yiyecekler nelerdir?” Yargısına Katılım Dağılımları

	Sayı	Oran(%)	Geçerli Yüzde
Meyve ve sebze	1	6,7	6,7
Salça, makarna	2	13,3	13,3
Meyve, sebze ve kahvaltılık	1	6,7	6,7
Makarna ve kahvaltılık	1	6,7	6,7
Kahvaltılık, un, meyve, sebze, kurubaklagiller ve et	3	20,0	20,0
Salça, yağ, makarna, kahvaltılık, un, meyve, sebze, kuru baklagiller ve et	7	46,7	46,7
Toplam	15	100,0	100,0

Tablo 122.’de görüldüğü üzere ankete katılan Budaklı köyü erkeklerinin %6,7 si meyve ve sebze, %13,3 ü salça, makarna ve sebze, %6,7 si meyve, sebze ve kahvaltılık, %6,7 si makarna ve kahvaltılık, %20 si kahvaltılık, un, meyve, sebze, kuru baklagiller ve et,%46,7 sinin ise salça, yağ, makarna, kahvaltılık, un, meyve, sebze, kuru baklagiller ve et dediği tespit edildi. Toplamda %80,1’i meyve ve sebze, %60’ı salça, %66,7’si makarna, %80,1’i kahvaltılık, %66,7’si kurubaklagil, %66,7’si et, %66,7’si un dediği tespit edilmiştir. Ankete katılanların çoğunluğunun meyve ve sebzeyi dışarıdan aldığı tespit edilmiştir.

Tablo 123. Budaklı Köyü Erkeklerinin “Büyükşehirde mi yoksa köyde mi yaşamak isterdiniz?” Yargısına Katılım Dağılımları

	Sayı	Oran(%)	Geçerli Yüzde
Köyde	10	66,7	66,7
Şehirde	3	20,0	20,0
Her ikisi	2	13,3	13,3
Toplam	15	100,0	100,0

Tablo 123.’de görüldüğü üzere ankete katılan Budaklı köyü erkeklerinin %66,7 si köyde, %20 si şehirde ve %13,3 ünün her ikisi dediği tespit edildi. Ankete katılan erkeklerin köyde yaşamak istedikleri tespit edilmiştir.

Tablo 124. Budaklı Köyü Erkeklerinin “Ailenizle birlikte köyünüz dışında bireye gezmeye gidermişiniz?” Yargısına Katılım Dağılımları

	Sayı	Oran(%)	Geçerli Yüzde
Evet	14	93,3	93,3
Hayır	1	6,7	6,7
Toplam	15	100,0	100,0

Tablo 124.’de görüldüğü üzere ankete katılan Budaklı köyü erkeklerinin %93,3 ünün evet geriye kalan %6,7 sinin ise hayır dediği tespit edildi. Ankete katılanların çoğunluğunun köy dışında bir yere gezmeye gittiği tespit edilmiştir.

Tablo 125. Budaklı Köyü Erkeklerinin “TV izler misiniz? En çok hangi TV programlarını izlersiniz?” Yargısına Katılım Dağılımları

	Sayı	Oran(%)	Geçerli Yüzde
Dizi ve haberler	5	33,3	33,3
Haberler, belgesel ve spor programı	1	6,7	6,7
Müge Anlı ve haberler	1	6,7	6,7
Belgesel, TRT diyanet ve haberler	1	6,7	6,7
Haberler, dizi ve bereket TV	1	6,7	6,7
Haberler ve siyaset programı	1	6,7	6,7
Spor ve siyaset programı	1	6,7	6,7
Haberler ve TRT diyanet	1	6,7	6,7
Haberler	2	13,3	13,3
Dizi, haberler ve belgesel	1	6,7	6,7
Toplam	15	100,0	100,0

Tablo 125.'de görüldüğü üzere ankete katılan Budaklı köyü erkeklerinin %33,3 ü dizi ve haberler, %6,7 si haberler, belgesel ve spor programı, %6,7 si Müge Anlı ve haberler, %6,7 si belgesel, TRT diyanet ve haberler, %6,7 si haberler, dizi be bereket TV, %6,7 si haberler ve siyaset programı, %6,7 si spor ve siyaset programı, %6,7 si haberler ve TRT diyanet, %13,3 ü haberler ve geriye kalan %6,7 sinin ise dizi, haberler ve belgesel dediği tespit edildi. Toplamda %46,7'si dizi programı, %86,8'i haber programı, %20,1'i belgesel, %13,4'ü spor programı, %6,7'si Müge Anlı, %13,4'ü TRT diyanet, %6,7'sinin bereket TV, % 6,7'sinin siyaset programı izlediği tespit edilmiştir. Erkeklerin çoğunluğunun daha çok haber programını izlediği sonucuna ulaşılmıştır.

6.2. Hasbey Köyü

Tablo 126. Hasbey Köyü Kadınlarının Yaş Dağılımları

	Sayı	Oran(%)	Geçerli Yüzde
20-30	2	13,3	13,3
31-40	3	20,0	20,0
41-50	5	33,3	33,3
51-60	4	26,7	26,7
61-70	1	6,7	6,7
Toplam	15	100,0	100,0

Tablo 126. İncelendiğinde ankete katılan Hasbey köyü kadınlarının %13,3 ü 20-30, %20 si 31-40, %33,3 ü 41-50, %26,7 si 51-60, %6,7 sinin ise 61-70 yaş aralığında olduğu tespit edildi. Ankete katılanların çoğunluğunun 41-50 yaş aralığında olduğu tespit edildi.

Tablo 127. Hasbey Köyü Kadınlarının Medeni Durum Dağılımları

	Sayı	Oran(%)	Geçerli Yüzde
Evli	14	93,3	93,3
Bekar	1	6,7	6,7
Toplam	15	100,0	100,0

Tablo 127. İncelendiğinde ankete katılan Hasbey köyü kadınlarının %93,3 ünün evli geriye kalan %6,7 sinin ise bekar olduğu tespit edildi. Kadınların çoğunluğunun evli olduğu tespit edilmiştir.

Tablo 128. Hasbey Köyü Kadınlarının Çocuk Sayısı Dağılımları

	Sayı	Oran(%)	Geçerli Yüzde
0	1	6,7	6,7
2	1	6,7	6,7
3	6	40,0	40,0
5	5	33,3	33,3
7	1	6,7	6,7
8	1	6,7	6,7
Toplam	15	100,0	100,0

Tablo 128. İncelendiğinde ankete katılan Hasbey köyü kadınlarının %6,7 sinin çocuğu olmadığı, %6,7 si 2, %40 ı 3, %33,3 ü 5, %6,7 si 7 ve %6,7 sinin ise 8 çocuğa sahip olduğu tespit edildi. Ankete katılanların çoğunluğunun çocuk sayısının 3 olduğu tespit edilmiştir.

Tablo 129. Hasbey Köyü Kadınlarının Eğitim Durumu Dağılımları

	Sayı	Oran(%)	Geçerli Yüzde
Okumamış	1	6,7	6,7
İlkokul	12	80,0	80,0
Ortaokul	1	6,7	6,7
Üniversite	1	6,7	6,7
Toplam	15	100,0	100,0

Tablo 129. İncelendiğinde ankete katılan Hasbey köyü kadınlarının %6,7 si okumamış, %80 i ilkokul, %6,7 si ortaokul, %6,7 sinin ise üniversite mezunu olduğu tespit edildi. Aynı oranda ortaokul ve üniversite mezunu olmasına rağmen ankete katılanların çoğunluğunun ilkokul mezunu olduğu tespit edilmiştir.

Tablo 130. Hasbey Köyü Kadınlarının Meslek Dağılımları

	Sayı	Oran(%)	Geçerli Yüzde
Ev hanımı	14	93,3	93,3
Öğrenci	1	6,7	6,7
Toplam	15	100,0	100,0

Tablo 130. İncelendiğinde ankete katılan Hasbey köyü kadınlarının %93,3 ünün ev hanımı, %6,7 sinin ise öğrenci olduğu tespit edildi. Hasbey köyü kadınlarının çoğunun ev hanımı olduğu tespit edilmiştir.

Tablo 131. Hasbey Köyü Kadınlarının Aylık Gelir Durumu Dağılımları

	Sayı	Oran(%)	Geçerli Yüzde
Yok	2	13,3	13,3
1200	1	6,7	6,7
1400	2	13,3	13,3
1500	2	13,3	13,3
1600	3	20,0	20,0
1700	1	6,7	6,7
2500	3	20,0	20,0
3000	1	6,7	6,7
Toplam	15	100,0	100,0

Tablo 131. İncelendiğinde ankete katılan Hasbey köyü kadınlarının %13,3 ünün maaşı olmadığı, %6,7 si 1200, %13,3 ü 1400, %13,3 ü 1500, %20 si 1600, %6,7 si 1700, %20 si 2500, %6,7 sinin ise 3000 Türk lirası aylık gelire sahip olduğu tespit edildi. Ankete katılanların çoğunluğunun 1600 ve 2500 TL maaş aldıkları tespit edilmiştir.

Tablo 132. Hasbey Köyü Kadınlarının Sosyal Güvence Dağılımları

	Sayı	Oran(%)	Geçerli Yüzde
Yok	1	6,7	6,7
SSK	11	73,3	73,3
Bağkur	3	20,0	20,0
Toplam	15	100,0	100,0

Tablo 132. İncelendiğinde ankete katılan Hasbey köyü kadınlarının %6,7 sinin sosyal güvencesinin olmadığı, %73,3 ü SSK, %20 sinin ise Bağkur sosyal güvencesine sahip olduğu tespit edildi. Kadınların çoğunluğunun SSK'lı olduğu tespit edildi.

Tablo 133. Hasbey Köyü Kadınlarının Sahip Olduğu Arazi Miktarı Dağılımları

	Sayı	Oran(%)	Geçerli Yüzde
0	3	20,0	20,0
25	3	20,0	20,0
60	3	20,0	20,0
130	1	6,7	6,7
150	1	6,7	6,7
200	3	20,0	20,0
1000	1	6,7	6,7
Toplam	15	100,0	100,0

Tablo 133. İncelendiğinde ankete katılan Hasbey köyü kadınlarının %20 sinin arazisi olmadığı, %20 si 25, %20 si 60, %6,7 si 130, %6,7 si 150, %20 si 200 ve geriye kalan %6,7 sinin ise 1000 metre kare araziye sahip olduğu tespit edildi.

Tablo 134. Hasbey Köyü Kadınlarının “Bu köyde mi doğdunuz yoksa göç, evlilik vs. yollar ile mi bu köye geldiniz?” Yargısına Katılım Dağılımları

	Sayı	Oran(%)	Geçerli Yüzde
Bu köyde doğdu	13	86,7	86,7
Göç	2	13,3	13,3
Toplam	15	100,0	100,0

Tablo 134. İncelendiğinde ankete katılan Hasbey köyü kadınlarının %86,7 sinin bu köyde doğduğu ve geriye kalan %13,3 ünün ise göç yoluyla bu köye geldiği tespit edildi. Ankete katılanların çoğunluğunun bu köyde doğduğu tespit edilmiştir.

Tablo 135. Hasbey Köyü Kadınlarının “Eşiniz ile akrabalık ilişkiniz var mı?” Yargısına Katılım Dağılımları

	Sayı	Oran(%)	Geçerli Yüzde
Evli değil	1	6,7	6,7
Evet	2	13,3	13,3
Hayır	12	80,0	80,0
Toplam	15	100,0	100,0

Tablo 135. İncelendiğinde ankete katılan Hasbey köyü kadınlarının %6,7 si evli değilim, %13,3 ü evet ve %80 inin ise hayır dediği tespit edildi. Kadınların çoğunluğunun eşleriyle akrabalık ilişkilerinin olmadığı sonucuna ulaşılmıştır.

Tablo 136. Hasbey Köyü Kadınlarının “Eşinizle nasıl tanıştınız?” Yargısına Katılım Dağılımları

	Sayı	Oran(%)	Geçerli Yüzde
Evli değil	1	6,7	6,7
Görücü	11	73,3	73,3
İsteyerek	1	6,7	6,7
Akraba	2	13,3	13,3
Toplam	15	100,0	100,0

Tablo 136. İncelendiğinde ankete katılan Hasbey köyü kadınlarının %6,7 si evli değilim, %73,3 ü görücü, %6,7 si isteyerek, %13,3 ünün ise akraba dediği tespit edildi. Görücü usulü ile evlendirilenlerin sayısının fazla olduğu sonucuna ulaşılmıştır.

Tablo 137. Hasbey Köyü Kadınlarının “Eşinizle evlilik kararını kim verdi? Evlilik süreci boyunca alınan kararlarda en çok kimin sözü geçer?” Yargısına Katılım Dağılımları

	Sayı	Oran(%)	Geçerli Yüzde
Evli değil	1	6,7	6,7
Baba	12	80,0	80,0
Kendi	1	6,7	6,7
Anne-Baba	1	6,7	6,7
Toplam	15	100,0	100,0

Tablo 137. İncelendiğinde ankete katılan Hasbey köyü kadınlarının %6,7 si evli değil, %80 i baba, %6,7 si kendi, %6,7 sinin ise anne ve baba dediği tespit edildi. Toplamda %6,7’sinin evli olmadığı, %86,7’sinin baba, %6,7’sinin anne, %6,7’sinin kendi dediği tespit edilmiştir. Kadınların çoğunluğu alınan kararlarda babalarının sözünün geçtiğini söylediği sonucuna ulaşılmıştır.

Tablo 138. Hasbey Köyü Kadınlarının “İlk çocuğunuz kız mı/erkek mi olsun isterdiniz?” Yargısına Katılım Dağılımları

	Sayı	Oran(%)	Geçerli Yüzde
Evli değil	1	6,7	6,7
Kız	10	66,7	66,7
Erkek	3	20,0	20,0
Farketmez	1	6,7	6,7
Toplam	15	100,0	100,0

Tablo 138. İncelendiğinde ankete katılan Hasbey köyü kadınlarının %6,7’si evli değil, %66,7’si kız, %20’si erkek ve %6,7’sinin ise fark etmez dediği tespit edildi. Kadınlar daha çok kız çocukları olmasını istemiştir.

Tablo 139. Hasbey Köyü Kadınlarının “Yaşlandığınızda oğlunuz ile mi yoksa kızınız ile mi oturmak isterdiniz?” Yargısına Katılım Dağılımları

	Sayı	Oran(%)	Geçerli Yüzde
Evli değil	1	6,7	6,7
Kız	8	53,3	53,3
Erkek	4	26,7	26,7
Farketmez	2	13,3	13,3
Toplam	15	100,0	100,0

Tablo 139. İncelendiğinde ankete katılan Hasbey köyü kadınlarının %6,7’si evli değil, %53,3’ü kız, %26,7’si erkek ve %13,3’ünün ise fark etmez dediği tespit edildi. Kadınların çoğunluğu yaşlandıklarında kız çocuklarıyla kalmayı istemişlerdir.

Tablo 140. Hasbey Köyü Kadınlarının “Ailenizde sizin dışınızda kimler yaşamakta?” Yargısına Katılım Dağılımları

	Sayı	Oran(%)	Geçerli Yüzde
Hayır/Eş ve çocuklar	15	100,0	100,0

Tablo 140. İncelendiğinde ankete katılan Hasbey köyü kadınlarının %100’ünün hayır eş ve çocuklar dediği tespit edildi. Kadınların çoğunluğu aile büyükleri ile değil kendi eşi ve çocuklarıyla kaldığı tespit edilmiştir.

Tablo 141. Hasbey Köyü Kadınlarının “Aile içinde karar alırken ortaklaşa karar mı alırsınız?” Yargısına Katılım Dağılımları

	Sayı	Oran(%)	Geçerli Yüzde
Kendi	2	13,3	13,3
Eşim	3	20,0	20,0
Ortak	10	66,7	66,7
Toplam	15	100,0	100,0

Tablo 141. İncelendiğinde ankete katılan Hasbey köyü kadınlarının %13,3’ü kendi, %20’si eşim ve geriye kalan %66,7’sinin ise ortak dediği tespit edildi. Ailede alınan kararlarda eşlerin ortak karar aldığı tespit edilmiştir.

Tablo 142. Hasbey Köyü Kadınlarının “Ailenizle ilgili önemli (çocukların eğitimi, evlilik, arazi veya ev satın alımı) konularda kararları kim alır?” Yargısına Katılım Dağılımları

	Sayı	Oran(%)	Geçerli Yüzde
Kendi	1	6,7	6,7
Ortak	13	86,7	86,7
Aile Büyükleri	1	6,7	6,7
Toplam	15	100,0	100,0

Tablo 142. İncelendiğinde ankete katılan Hasbey köyü kadınlarının %6,7’si kendi, %86,7’si ortak, %6,7’sinin ise aile büyükleri dediği tespit edildi. Ortak karar alındığı sonucuna ulaşılmıştır.

Tablo 143. Hasbey Köyü Kadınlarının “Köyünüzde ki önemli geçim kaynaklarımız nelerdir?” Yargısına Katılım Dağılımları

	Sayı	Oran(%)	Geçerli Yüzde
Tarım	6	40,0	40,0
Hayvancılık	1	6,7	6,7
Her ikisi	8	53,3	53,3
Toplam	15	100,0	100,0

Tablo 143. İncelendiğinde ankete katılan Hasbey köyü kadınlarının %40 ı tarım, %6,7 si hayvancılık, %53,3 ünün ise her ikisi dediği tespit edildi. Toplamda

%93,3'ü tarım, %60'ı hayvancılık dediği tespit edilmiştir. Köyde önemli geçim kaynağının tarım olduğu sonucuna ulaşılmıştır.

Tablo 144. Hasbey Köyü Kadınlarının “Sizin aileniz geçimlerini de aynı yollar ile mi sağlıyorlardı onlarda tarım-hayvancılıkla uğraşıyorlar mıydı?” Yargısına Katılım Dağılımları

	Sayı	Oran(%)	Geçerli Yüzde
Tarım	5	33,3	33,3
Hayvancılık	2	13,3	13,3
Her ikisi	8	53,3	53,3
Toplam	15	100,0	100,0

Tablo 144. İncelendiğinde ankete katılan Hasbey köyü kadınlarının %33,3 ü tarım, %13,3'ü hayvancılık ve %53,3'ünün ise her ikisi dediği tespit edildi. Toplamda %86,6'sının tarımla uğraştığı, %66,6'sının hayvancılık ile uğraştığı, tespit edilmiştir. Ankete katılanların çoğunluğunun tarım ile uğraştığı sonucuna ulaşılmıştır.

Tablo 145. Hasbey Köyü Kadınlarının “Topraklarınızı kiraladınız mı, satın mı aldınız yoksa ailenizden miras yoluyla mı kaldı?” Yargısına Katılım Dağılımları

	Sayı	Oran(%)	Geçerli Yüzde
Yok	2	13,3	13,3
Kiralık	1	6,7	6,7
Satın alma	3	20,0	20,0
Miras	8	53,3	53,3
Miras-Satın alma	1	6,7	6,7
Toplam	15	100,0	100,0

Tablo 145. İncelendiğinde ankete katılan Hasbey köyü kadınlarının %13,3'ünün arazisi olmadığı, %6,7'si kiralık, %20'si satın alma, %53,3'ü miras ve geriye kalan %6,7'sinin ise miras ve satın alma dediği tespit edildi. Toplamda %13,3'ünün araziye sahip olmadığı, %6,7'sinin kiralık, %26,7'sinin satın aldığı, %60'nın miras yolu ile elde ettiği tespit edilmiştir. Arazilerin daha çok miras yoluyla elde edildiği sonucuna ulaşılmıştır.

Tablo 146. Hasbey Köyü Kadınlarının “Köyünüzde hangi tarımsal ürünleri yetiştiriyorsunuz?” Yargısına Katılım Dağılımları

	Sayı	Oran(%)	Geçerli Yüzde
Buğday-Vişne-Armut-Erik	1	6,7	6,7
Buğday-Arpa-Yulaf	3	20,0	20,0
Buğday	1	6,7	6,7
Buğday-Tahıl	1	6,7	6,7
Buğday-Arpa	3	20,0	20,0
Buğday-Pancar-Yulaf-Arpa-Tahıl	1	6,7	6,7
Buğday-Arpa-Tahıl	2	13,3	13,3
Domates-Salatalık-Fasulye	1	6,7	6,7
Buğday-Tahıl-Vişne	1	6,7	6,7
Buğday-Arpa-Vişne-Madımak-Yonca-Elma	1	6,7	6,7
Toplam	15	100,0	100,0

Tablo 146. İncelendiğinde ankete katılan Hasbey köyü kadınlarının %6,7 si buğday-vişne-armut-erik, %20 si buğday-arpa-yulaf, %6,7 si buğday, %6,7 si buğday-tahıl, %20 si buğday-arpa, %6,7 sinin buğday-pancar-yulaf-arpa-tahıl, %13,3 ü buğday-arpa-tahıl, %6,7 si domates-salatalık-fasulye, %6,7 si buğday-tahıl-vişne, %6,7 sinin ise buğday-arpa-vişne-madımak-yonca-elma dediği tespit edildi. En çok buğday, arpa, yulaf grubu bitkilerin yetiştirildiği tespit edilmiştir.

Tablo 147. Hasbey Köyü Kadınlarının “En çok hangi tarımsal ürünlerden kazanç sağlıyorsunuz?” Yargısına Katılım Dağılımları

	Sayı	Oran(%)	Geçerli Yüzde
Bilmiyorum	2	13,3	13,3
Vişne	1	6,7	6,7
Buğday	10	66,7	66,7
Madımak	1	6,7	6,7
Buğday ve arpa	1	6,7	6,7
Toplam	15	100,0	100,0

Tablo 147. İncelendiğinde ankete katılan Hasbey köyü kadınlarının %13,3 ü bilmiyorum, %6,7 si vişne, %66,7 si buğday, %6,7 si madımak ve geriye kalan %6,7 sinin ise buğday ve arpa dediği tespit edildi. Toplamda %73,4'ünün buğday dediği tespit edildi. En çok buğday bitkisinden gelir elde edildiği sonucuna ulaşılmıştır.

Tablo 148. Hasbey Köyü Kadınlarının “Geleneksel olarak bildiğiniz ve yetiştirdiğiniz ürünler var mı?” Yargısına Katılım Dağılımları

	Sayı	Oran(%)	Geçerli Yüzde
Buğday	1	6,7	6,7
Madımak	9	60,0	60,0
Buğday ve madımak	5	33,3	33,3
Toplam	15	100,0	00,0

Tablo 148. İncelendiğinde ankete katılan Hasbey köyü kadınlarının %6,7 si buğday, %60 ı madımak, %33,3 ünün ise buğday ve madımak dediği tespit edildi. Toplamda %40'nın buğday, %93,3'ünün madımak dediği tespit edilmiştir. Geleneksel bitkinin madımak olduğu sonucuna ulaşılmıştır.

Tablo 149. Hasbey Köyü Kadınlarının “Üretim yaparken hangi araçları kullanıyorsunuz?” Yargısına Katılım Dağılımları

	Sayı	Oran(%)	Geçerli Yüzde
Bilmiyor	3	20,0	20,0
Traktör	5	33,3	33,3
Traktör-Pulluk	1	6,7	6,7
Traktör-Döver biçer	4	26,7	26,7
Traktör-Pulluk-Döver biçer	2	13,3	13,3
Toplam	15	100,0	100,0

Tablo 149. İncelendiğinde ankete katılan Hasbey köyü kadınlarının %20 si bilmiyorum, %33,3 ü traktör, %6,7 si traktör ve pulluk, %26,7 si traktör ve döver biçer, %13,3 ünün ise traktör, pulluk ve döver biçer dediği tespit edildi.

Tablo 150. Hasbey Köyü Kadınlarının “Hayvancılıkla uğraşılıyor musunuz? En çok hangi hayvanlardan gelir elde ediyorsunuz?” Yargısına Katılım Dağılımları

	Sayı	Oran(%)	Geçerli Yüzde
Hayvancılıkla uğraşmıyor	6	40,0	40,0
Büyükbaş	4	26,7	26,7
Kümes	4	26,7	26,7
Büyükbaş-Küçükbaş	1	6,7	6,7
Toplam	15	100,0	100,0

Tablo 150. İncelendiğinde ankete katılan Hasbey köyü kadınlarının %40 ı hayvancılıkla uğraşmıyor, %26,7 si büyükbaş, %26,7 si kümes, %6,7 sinin ise büyükbaş ve küçükbaş dediği tespit edildi. Toplamda %40'nın hayvancılıkla uğraşmadığı, %33,4'ünün büyükbaş hayvancılık, %26,7'sinin kümes hayvancılığı, %6,7'sinin küçükbaş hayvancılık yaptığı tespit edilmiştir. En çok büyükbaş hayvancılıkla uğraşıldığı sonucuna ulaşılmıştır.

Tablo 151. Hasbey Köyü Kadınlarının “Tarım ve hayvancılıktan elde ettiğiniz para yıllık ortalama ne kadar?” Yargısına Katılım Dağılımları

	Sayı	Oran(%)	Geçerli Yüzde
Hayvancılıkla uğraşmıyor	2	13,3	13,3
5-15 bin	6	40,0	40,0
16-25 bin	4	26,7	26,7
26-35 bin	1	6,7	6,7
36 bin üstü	2	13,3	13,3
Toplam	15	100,0	100,0

Tablo 151. İncelendiğinde ankete katılan Hasbey köyü kadınlarının %13,3'ü hayvancılıkla uğraşmıyor, %40'ı 5-15 bin, %26,7 si 16-25 bin, %6,7 si 26-35 bin ve %13,3'ünün ise 36 bin Türk lirasının üstünde kazanç sağladığı tespit edildi. Çoğunluğun 16-26 bin aralığında kazanç sağladığı sonucuna ulaşılmıştır.

Tablo 152. Hasbey Köyü Kadınlarının “Köyünüzde tarım ve hayvancılığın dışında başka geçim kaynaklarınız var mı?” Yargısına Katılım Dağılımları

	Sayı	Oran(%)	Geçerli Yüzde
Hayır	15	100,0	100,0

Tablo 152. İncelendiğinde ankete katılan Hasbey köyü kadınlarının %100'ünün hayır dediği tespit edildi. Tarım ve hayvancılık dışında başka gelir kaynakları olmadığı tespit edildi.

Tablo 153. Hasbey Köyü Kadınlarının “Tarımsal Faaliyetlerde Erkekler mi/ Kadınlar mı Daha Fazla Çalışmaktadırlar?” Yargısına Katılım Dağılımları

	Sayı	Oran(%)	Geçerli Yüzde
Kadın	9	60,0	60,0
Erkek	1	6,7	6,7
Ortak	5	33,3	33,3
Toplam	15	100,0	100,0

Tablo 153. İncelendiğinde ankete katılan Hasbey köyü kadınlarının %60'ı kadın, %6,7'si erkek ve %33,3'ünün ise ortak dediği tespit edildi. Kadınların daha çok çalıştığı yargısına ulaşılmıştır.

Tablo 154. Hasbey Köyü Kadınlarının “Aile ekonomisine katkı sağlıyor musunuz?” Yargısına Katılım Dağılımları

	Sayı	Oran(%)	Geçerli Yüzde
Evet	8	53,3	53,3
Hayır	7	46,7	46,7
Toplam	15	100,0	100,0

Tablo 154. İncelendiğinde ankete katılan Hasbey köyü kadınlarının %53,3'ünün evet geriye kalan %46,7'sinin ise hayır dediği tespit edildi. Kadınların çoğunluğu, kadınların aile ekonomisine katkı sağladığı düşüncesindedir.

Tablo 155. Hasbey Köyü Kadınlarının “Aile ekonomisine katkı sağlıyorsanız bu konuda neler yapıyorsunuz?” Yargısına Katılım Dağılımları

	Sayı	Oran(%)	Geçerli Yüzde
Hayır	7	46,7	46,7
Satış	2	13,3	13,3
Kışlık yiyecek hazırlama	1	6,7	6,7
Üretim-Satış	5	33,3	33,3
Toplam	15	100,0	100,0

Tablo 155. İncelendiğinde ankete katılan Hasbey köyü kadınlarının %46,7'si hayır, %13,3'ü satış, %6,7'si kışlık yiyecek hazırlama, %33,3'ünün ise üretim ve satış dediği tespit edildi. Toplamda %46,7'sinin kadınların ekonomiye katkısının olmadığını söylediği, %46,6'sının satış bölümünde, %33,3'ünün üretimde, %6,7'sinin kışlık yiyecek hazırlamada katkı sağladığı tespit edilmiştir. Köy kadınlarının geneli katkı sağlayacak faaliyetlerde bulunmadıklarını, katkı sağlayanların ise en çok satış alanında faaliyet gösterdiği sonucuna ulaşılmıştır.

Tablo 156. Hasbey Köyü Kadınlarının “Kaç yaşınızdan beri aile ekonomisine katkıda bulunuyorsunuz?” Yargısına Katılım Dağılımları

	Sayı	Oran(%)	Geçerli Yüzde
Hayır	3	20,0	20,0
10-15 yaş	9	60,0	60,0
16-20 yaş	3	20,0	20,0
Toplam	15	100,0	100,0

Tablo 156. İncelendiğinde ankete katılan Hasbey köyü kadınlarının %20'si hayır, %60'ı 10-15 yaş, %20'si 16-20 yaş dediği tespit edildi. Kadınların küçük yaşlarda, 10-15 yaşları arasında çalışmaya başladıkları tespit edilmiştir.

Tablo 157. Hasbey Köyü Kadınlarının “Ekip biçtiğiniz ürünlerinizi kendi tüketiminiz için de kullanıyor musunuz(kışlık yazlık stok)?” Yargısına Katılım Dağılımları

	Sayı	Oran(%)	Geçerli Yüzde
Evet	9	60,0	60,0
Hayır	6	40,0	40,0
Toplam	15	100,0	100,0

Tablo 157. İncelendiğinde ankete katılan Hasbey köyü kadınlarının %60'ının evet ve 40'ının ise hayır dediği tespit edildi. Üretilen ürünler kendi ihtiyaçları içinde tüketilmektedir.

Tablo 158. Hasbey Köyü Kadınlarının “Ekip biçtiğiniz ürünlerinizi kendi tüketiminiz için kullanıyorsanız bunlar hangileri?” Yargısına Katılım Dağılımları

	Sayı	Oran(%)	Geçerli Yüzde
Dondurulmuş meyve sebze	3	20,0	20,0
Madımak-Turşu-Menemen	3	20,0	20,0
Turşu-Konserve(sebze)	1	6,7	6,7
Menemen-Konserve(sebze)	1	6,7	6,7
Un-Biber Kurutma-Kurutulmuş hamur-Menemen-Bulgur	1	6,7	6,7
Dışarıdan alıyor	6	40,0	40,0
Toplam	15	100,0	100,0

Tablo 158. İncelendiğinde ankete katılan Hasbey köyü kadınlarının %20’si dondurulmuş meyve sebze, %20’si madımak-turşu-menemen, %6,7’si turşu-konserve, %6,7’si menemen-konserve, %6,7’si un-biber kurutması-kurutulmuş hamur-menemen-bulgur, %40’ının ise dışarıdan alıyor dediği tespit edildi. Toplamda %20’sinin dondurulmuş meyve ve sebze olarak sakladığı, %26,7’sinin turşu yaptığı, %20’sinin madımak dediği, %33,4’ünün menemen dediği, %6,7’sinin konserve, %6,7’sinin un, %6,7’sinin kurutulmuş biber, %6,7’sinin kurutulmuş hamur, %6,7’sinin bulgur şeklinde sakladığı, %40’nın ise dışarıdan aldı tespit edilmiştir. Çoğunluğun besinleri dışarıdan aldıkları üretim yapanların ise en çok menemen şeklinde besinleri sakladıkları sonucuna ulaşılmıştır.

Tablo 159. Hasbey Köyü Kadınlarının “Ekip biçtiğiniz ürünlerinizi yılın hangi zamanlarında hazırlıyorsunuz?” Yargısına Katılım Dağılımları

	Sayı	Oran(%)	Geçerli Yüzde
Yapmıyor	6	40,0	40,0
Eylül	7	46,7	46,7
Ekim	2	13,3	13,3
Toplam	15	100,0	100,0

Tablo 159. İncelendiğinde ankete katılan Hasbey köyü kadınlarının %40'ı yapmıyor, %46,7'si eylül ayında, %13,3'ünün ise ekim ayında dediği tespit edildi. Eylül ayında kışlık yiyecek hazırlığı yapıldığı sonucuna ulaşılmıştır.

Tablo 160. Hasbey Köyü Kadınlarının “Ekip biçtiğiniz ürünlerinizi ne zaman tüketiyorsunuz?” Yargısına Katılım Dağılımları

	Sayı	Oran(%)	Geçerli Yüzde
Yapmıyor	6	40,0	40,0
Kış boyu	6	40,0	40,0
3-6 ay	3	20,0	20,0
Toplam	15	100,0	100,0

Tablo 160. İncelendiğinde ankete katılan Hasbey köyü kadınlarının %40'ı yapmıyor, %40'ı kış boyu, %20'sinin ise 3-6 ay dediği tespit edildi. Saklanan yiyecekler 3 ila 6 ay arasında tüketildiği tespit edilmiştir.

Tablo 161. Hasbey Köyü Kadınlarının “Bu geçim kaynaklarınızın ne kadar daha sizi geçindirebileceğini düşünüyorsunuz?” Yargısına Katılım Dağılımları

	Sayı	Oran(%)	Geçerli Yüzde
Bilmiyor	6	40,0	40,0
Tüketime bağlı	2	13,3	13,3
Yaptığımız sürece sürekli	4	26,7	26,7
Gittiği yere kadar	2	13,3	13,3
İşe başlayana kadar	1	6,7	6,7
Toplam	15	100,0	100,0

Tablo 161. İncelendiğinde ankete katılan Hasbey köyü kadınlarının %40'ı yapmıyor, %13,3'ü tüketime bağlı, %26,7'si yaptığımız sürece sürekli, %13,3'ü gittiği yere kadar, %6,7'sinin ise işe başlayana kadar dediği tespit edildi. Kadınların çoğunluğu ne kadar geçindireceğini bilmemekle beraber bir kısmı yapabildikleri sürece geçim kaynağı olabileceği cevabını vermiştir.

Tablo 162. Hasbey Köyü Kadınlarının “Havalar kurak gittiğinde ekinleriniz zarar görmesin diye yağmur duasına çıkar mısınız?” Yargısına Katılım Dağılımları

	Sayı	Oran(%)	Geçerli Yüzde
Evet	2	13,3	13,3
Hayır	13	86,7	86,7
Toplam	15	100,0	100,0

Tablo 162. İncelendiğinde ankete katılan Hasbey köyü kadınlarının %13,3’ünün evet geriye kalan %86,7’sinin ise hayır dediği tespit edildi. Yağmur duası geleneğinin çok sık yapılmadığı sonucuna ulaşılmıştır.

Tablo 163. Hasbey Köyü Kadınlarının “Köyünüzde gelir elde etmek için üretim bölümünden başlayarak pazarlama alanına kadar ki tüm bölümlerde çalışır mısınız?” Yargısına Katılım Dağılımları

	Sayı	Oran(%)	Geçerli Yüzde
Evet	9	60,0	60,0
Hayır	6	40,0	40,0
Toplam	15	100,0	100,0

Tablo 163. İncelendiğinde ankete katılan Hasbey köyü kadınlarının %60’ının evet geriye kalan %40’ının ise hayır dediği tespit edildi. Kadınların üretimin her alanında çalıştığı sonucuna ulaşılmıştır.

Tablo 164. Hasbey Köyü Kadınlarının “Köyünüzde gelir elde etmek için üretim bölümünden başlayarak pazarlama alanına kadar ki tüm bölümlerde neler yaptığınızı anlatır mısınız?” Yargısına Katılım Dağılımları

	Sayı	Oran(%)	Geçerli Yüzde
Hiçbiri	6	40,0	40,0
Üretim	3	20,0	20,0
Satış	3	20,0	20,0
Her ikisi	3	20,0	20,0
Toplam	15	100,0	100,0

Tablo 164. İncelendiğinde ankete katılan Hasbey köyü kadınlarının %40’ı hiçbiri, %20’si üretim ve geriye kalan %40’ının ise her ikisi dediği tespit edildi. Toplamda %40’ının üretim, %40’ının satış, %40’ının ise hiçbiri dediği sonucuna ulaşılmıştır.

Tablo 165. Hasbey Köyü Kadınlarının “Günlük isler yürütülürken iş bölümü yapıyor musunuz?” Yargısına Katılım Dağılımları

	Sayı	Oran(%)	Geçerli Yüzde
Evet	12	80,0	80,0
Hayır	3	20,0	20,0
Toplam	15	100,0	100,0

Tablo 165. İncelendiğinde ankete katılan Hasbey köyü kadınlarının %80’i evet geriye kalan %20’sinin ise hayır dediği tespit edildi.

Tablo 166. Hasbey Köyü Kadınlarının “Bu is bölümünde size düşen görevler nelerdir?” Yargısına Katılım Dağılımları

	Sayı	Oran(%)	Geçerli Yüzde
Ev işleri	5	33,3	33,3
Ev işleri ve tarlada yardım	1	6,7	6,7
Ev işleri ve hayvan bakımı	5	33,3	33,3
Ev işleri, bağ bahçe bakımı ve toplaması	3	20,0	20,0
Ev işleri ve çocuk bakımı	1	6,7	6,7
Toplam	15	100,0	100,0

Tablo 166. İncelendiğinde ankete katılan Hasbey köyü kadınlarının %33,3’ü ev işleri, %6,7’si ev işleri ve tarlada yardım, %33,3’ü ev işleri ve hayvan bakımı, %20’si ev işleri, bağ bahçe bakımı ve toplaması, %6,7’sinin ise ev işleri ve çocuk bakımı dediği tespit edildi. Toplamda %100’nün ev işleri, %6,7’sinin tarlada yardım, %33,3’ünün hayvan bakımı, %20’sinin bağ bahçe bakımı ve toplanması, %6,7’sinin çocuk bakımı dediği tespit edilmiştir. Ankete katılan kadınların çoğunluğunun ev işleri görevini üstlendiği sonucuna ulaşılmıştır.

Tablo 167. Hasbey Köyü Kadınlarının “Ailede elde edilen kazancı kullanım alanlarınız nelerdir? Gelirin büyük bölümü en çok nerelere harcanır?” Yargısına Katılım Dağılımları

	Sayı	Oran(%)	Geçerli Yüzde
Temel ihtiyaçlar (giyim ve yiyecek)	4	26,7	26,7
Çocukların masrafları	2	13,3	13,3
Temel ihtiyaçlar ve çocukların masrafları	5	33,3	33,3
Temel ihtiyaçlar, çocukların masrafları ve mazot, tohum, yem	4	26,7	26,7
Toplam	15	100,0	100,0

Tablo 167. İncelendiğinde ankete katılan Hasbey köyü kadınlarının %26,7’si temel ihtiyaçlar, %13,3’ü çocukların masrafları, %33,3’ü temel ihtiyaçlar ve çocukların masrafları, %26,7’sinin ise temel ihtiyaçlar, çocukların masrafları, mazot, tohum ve yem dediği tespit edildi. Toplamda %86,7’si temel ihtiyaçlar, %40’nın çocukların masrafları, %26,7’sinin mazot, tohum ve yem dediği tespit edilmiştir. Kazancın büyük bölümünün temel ihtiyaçlara harcandığı sonucuna ulaşıldı.

Tablo 168. Hasbey Köyü Kadınlarının “Kadınların aile ekonomisine katkı sağlıyor olması, aile içindeki konumunuzu etkilediğini düşünüyor musunuz?” Yargısına Katılım Dağılımları

	Sayı	Oran(%)	Geçerli Yüzde
Evet	7	46,7	46,7
Hayır	8	53,3	53,3
Toplam	15	100,0	100,0

Tablo 168. İncelendiğinde ankete katılan Hasbey köyü kadınlarının %46,7’sinin evet geriye kalan %53,3’ünün ise hayır dediği tespit edildi. Kadınların ekonomiye katkı sağlamalarının aile içindeki konumlarını etkilemediği sonucuna ulaşılmıştır.

Tablo 169. Hasbey Köyü Kadınlarının “Çocuklarınızın tarımsal faaliyetlerinizi devam ettirmelerini ister misiniz?” Yargısına Katılım Dağılımları

	Sayı	Oran(%)	Geçerli Yüzde
Çocuğu yok	1	6,7	6,7
Hayır	13	86,7	86,7
Kendileri bilir	1	6,7	6,7
Toplam	15	100,0	100,0

Tablo 169. İncelendiğinde ankete katılan Hasbey köyü kadınlarının %6,7’si çocuğu yok, %86,7’si hayır, %6,7’sinin ise kendileri bilir dediği tespit edildi. Kadınların çoğu çocuklarının tarımsal faaliyetleri devam ettirmelerini istemediği sonucuna ulaşılmıştır.

Tablo 170. Hasbey Köyü Kadınlarının “Ev işleri konusunda eşinizden ve ya çocuklarınızdan destek alıyor musunuz-kendiniz mi yapıyorsunuz?” Yargısına Katılım Dağılımları

	Sayı	Oran(%)	Geçerli Yüzde
Evet	10	66,7	66,7
Hayır	5	33,3	33,3
Toplam	15	100,0	100,0

Tablo 170. İncelendiğinde ankete katılan Hasbey köyü kadınlarının %66,7’sinin evet geriye kalan %33,3’ünün ise hayır dediği tespit edildi. Kadınların çocuklarından destek alarak çalıştıkları sonucuna ulaşılmıştır.

Tablo 171. Hasbey Köyü Kadınlarının “Ev işleri konusunda eşinizden ve ya çocuklarınızdan destek alıyorsanız hem tarlada hem evde mi çalışıyor?” Yargısına Katılım Dağılımları

	Sayı	Oran(%)	Geçerli Yüzde
Tarlada	7	46,7	46,7
Evde	1	6,7	6,7
Her ikisi	7	46,7	46,7
Toplam	15	100,0	100,0

Tablo 171. İncelendiğinde ankete katılan Hasbey köyü kadınlarının %46,7’si tarlada, %6,7’si evde, %46,7’sinin ise her ikisi dediği tespit edildi. Toplamda %93,4’nün tarlada, %53,4’ünün evde dediği tespit edilmiştir. Kadınların evde ve

tarla da çalışırken hem çocuklarından hem eşlerinden yardım aldığı sonucuna ulaşılmıştır.

Tablo 172. Hasbey Köyü Kadınlarının “Size daha çok kız çocuklarınız mı yoksa erkek çocuklarınız mı yardımcı oluyor?” Yargısına Katılım Dağılımları

	Sayı	Oran(%)	Geçerli Yüzde
Kız	8	53,3	53,3
Erkek	1	6,7	6,7
Her ikisi	1	6,7	6,7
Hiçbiri	5	33,3	33,3
Toplam	15	100,0	100,0

Tablo 172. İncelendiğinde ankete katılan Hasbey köyü kadınlarının %53,3’ü kız, %6,7’si erkek, %6,7’si her ikisi, %33,3’ünün ise hiçbiri dediği tespit edildi. Toplamda %33,3’ünün hiçbiri, %60’ının kız çocuğu, %13,4’ünün erkek çocuğu dediği tespit edilmiştir. Kadınların daha çok kız çocuklarından yardım aldıkları sonucuna ulaşılmıştır.

Tablo 173. Hasbey Köyü Kadınlarının “Kazanılan para ev içinde kimde durur? Erkek / Kadın?” Yargısına Katılım Dağılımları

	Sayı	Oran(%)	Geçerli Yüzde
Kadın	4	26,7	26,7
Erkek	1	6,7	6,7
Ortak	10	66,7	66,7
Toplam	15	100,0	100,0

Tablo 173. İncelendiğinde ankete katılan Hasbey köyü kadınlarının %26,7 si kadın, %6,7 si erkek, %66,7 sinin ise ortak dediği tespit edildi. Toplamda %93,4’ünün kadında, %73,4’ünün erkekte durduğu tespit edilmiştir. Elde edilen gelirin daha çok kadın tarafından saklandığı sonucuna ulaşılmıştır.

Tablo 174. Hasbey Köyü Kadınlarının “Sizin ürettiklerinizin dışında para ile satın aldığımız yiyecekler nelerdir?” Yargısına Katılım Dağılımları

	Sayı	Oran(%)	Geçerli Yüzde
Salça, yağ, makarna, kahvaltılık, un, sebze, meyve, et ve kurubaklagiller	15	100,0	100,0

Tablo 174. İncelendiğinde ankete katılan Hasbey köyü kadınlarının %100’ünün salça, yağ, makarna, kahvaltılık, un, sebze, meyve, et ve kuru baklagiller dediği tespit edildi. Tüm temel besinlerin dışarıdan alındığı sonucuna ulaşılmıştır.

Tablo 175. Hasbey Köyü Kadınlarının “Sizin cebinize sadece sizin harcaya bileceğiniz para giriyor mu?” Yargısına Katılım Dağılımları

	Sayı	Oran(%)	Geçerli Yüzde
Evet	10	66,7	66,7
Hayır	2	13,3	13,3
Bazen	3	20,0	20,0
Toplam	15	100,0	100,0

Tablo 175. İncelendiğinde ankete katılan Hasbey köyü kadınlarının %66,7’si evet, %13,3’ü hayır ve %20’sinin ise bazen dediği tespit edildi. Kadınların çoğunluğunun kendi harcayabileceği paraya sahip oldukları sonucuna ulaşılmıştır.

Tablo 176. Hasbey Köyü Kadınlarının “Büyükşehirde mi yoksa köyde mi yaşamak isterdiniz?” Yargısına Katılım Dağılımları

	Sayı	Oran(%)	Geçerli Yüzde
Köyde	8	53,3	53,3
Şehirde	7	46,7	46,7
Toplam	15	100,0	100,0

Tablo 176. İncelendiğinde ankete katılan Hasbey köyü kadınlarının %53,3’ünün köyde ve geriye kalan %46,7’sinin ise şehirde dediği tespit edildi. Köyde yaşamak isteyenlerin sayısının daha fazla olduğu tespit edildi.

Tablo 177. Hasbey Köyü Kadınlarının “Ailenizle birlikte köyünüz dışında bir yere gezmeye gider misiniz?” Yargısına Katılım Dağılımları

	Sayı	Oran(%)	Geçerli Yüzde
Evet	15	100,0	100,0

Tablo 177. İncelendiğinde ankete katılan Hasbey köyü kadınlarının %100 ünün evet dediği tespit edildi. Ankete katılanların tümünün köy dışında bir yerlere gezmek amaçlı gittiği sonucuna ulaşılmıştır.

Tablo 178. Hasbey Köyü Kadınlarının “TV izler misiniz? En çok hangi TV programlarını izlersiniz?” Yargısına Katılım Dağılımları

	Sayı	Oran(%)	Geçerli Yüzde
Evlilik programı	3	20,0	20,0
Dizi	3	20,0	20,0
Müge anlı ve dizi	3	20,0	20,0
Yemek programları	2	13,3	13,3
Haberler ve dizi	2	13,3	13,3
Sağlık programı, müge anlı ve dizi	1	6,7	6,7
Dizi ve eğlence programları	1	6,7	6,7
Toplam	15	100,0	100,0

Tablo 178. İncelendiğinde ankete katılan Hasbey köyü kadınlarının %20 si evlilik programı, %20’si dizi, %20’sis Müge Anlı ve dizi, %13,3’ü yemek programları, %13,3’ü haberler ve dizi, %6,7’si sağlık programı, Müge Anlı ve dizi, %6,7’sinin ise dizi ve eğlence programları dediği tespit edildi. Toplamda %20’sinin evlilik programı, %6,7’sinin eğlence programı, %66,7’sinin dizi, %26,6’sının Müge Anlı, %13,3’ünün yemek programı, %6,7’sinin sağlık programı, %13,3’ünün haber programı dediği tespit edilmiştir. Kadınların daha çok dizi izlediği sonucuna ulaşılmıştır.

Tablo 179. Hasbey Köyü Erkeklerinin Yaş Dağılımları

	Sayı	Oran(%)	Geçerli Yüzde
21-30 yaş arası	2	11,1	11,1
31-40 yaş arası	3	16,7	16,7
41-50 yaş arası	6	33,3	33,3
51-60 yaş arası	4	22,2	22,2
61-70 yaş arası	2	11,1	11,1
71-80 yaş arası	1	5,6	5,6
Toplam	18	100,0	100,0

Tablo 179.'da görüldüğü üzere ankete katılan Hasbey köyü erkeklerinin %11,1'i 21-30, %16,7'si 31-40, %33,3'ü 41-50, %22,2'si 51-60 ve %11,1'i 61-70, %5,6'sının 71-80 yaş aralığında olduğu tespit edildi. Köyde yaşayan erkeklerin çoğunluğu 41-50 yaş aralığındadır.

Tablo 180. Hasbey Köyü Erkeklerinin Medeni Durum Dağılımları

	Sayı	Oran(%)	Geçerli Yüzde
Evli	16	88,9	88,9
Bekar	2	11,1	11,1
Toplam	18	100,0	100,0

Tablo 180.'da görüldüğü üzere ankete katılan Hasbey köyü erkeklerinin %88,9'unun evli, %11,1'inin bekar olduğu tespit edildi. Erkeklerin çoğunluğu evlidir.

Tablo 181. Hasbey Köyü Erkeklerinin Çocuk Sayısı Dağılımları

	Sayı	Oran(%)	Geçerli Yüzde
0	2	11,1	11,1
1	1	5,6	5,6
3	6	33,3	33,3
4	1	5,6	5,6
5	4	22,2	22,2
6	2	11,1	11,1
7	1	5,6	5,6
8	1	5,6	5,6
Toplam	18	100,0	100,0

Tablo 181.'de görüldüğü üzere ankete katılan Hasbey köyü erkeklerinin %11,1'inin çocuğu yok, %5,6'sı 1, %33,3'ü 3, %5,6'sı 4, %22,2'si 5, %11,1'i 6, %5,6'sı 7, %5,6'sının ise 8 çocuğu olduğu tespit edildi. Ankete katılanlarının çoğunluğunun 3 çocuklu oldukları tespit edildi.

Tablo 182. Hasbey Köyü Erkeklerinin Eğitim Durumu Dağılımları

	Sayı	Oran(%)	Geçerli Yüzde
İlkokul	14	77,8	77,8
Ortaokul	1	5,6	5,6
Lise	3	16,7	16,7
Toplam	18	100,0	100,0

Tablo 182.'de görüldüğü üzere ankete katılan Hasbey köyü erkeklerinin %77,8'i ilkokul, %5,6'sı ortaokul, %16,7'sinin ise lise mezunu olduğu tespit edildi. Erkeklerin çoğunluğunun ilkokul mezunu olduğu tespit edildi.

Tablo 183. Hasbey Köyü Erkeklerinin Meslek Dağılımları

	Sayı	Oran(%)	Geçerli Yüzde
Emekli	5	27,8	27,8
Memur	1	5,6	5,6
Çiftçi	10	55,6	55,6
Hayvancılık	1	5,6	5,6
Kaynakçı	1	5,6	5,6
Toplam	18	100,0	100,0

Tablo 183.'de görüldüğü üzere ankete katılan Hasbey köyü erkeklerinin %27,8'i emekli, %5,6'sı memur, %55,6'sı çiftçi, %5,6'sı hayvancılık, %5,6'sının ise kaynakçı olduğu tespit edildi. Erkeklerin büyük çoğunluğunun çiftçi olduğu tespit edilmiştir.

Tablo 184. Hasbey Köyü Erkeklerinin Aylık Gelir Durumu Dağılımları

	Sayı	Oran(%)	Geçerli Yüzde
0	2	11,1	11,1
1200	1	5,6	5,6
1400	1	5,6	5,6
1500	4	22,2	22,2
1800	1	5,6	5,6
2000	1	5,6	5,6
2500	6	33,3	33,3
3000	1	5,6	5,6
4000	1	5,6	5,6
Toplam	18	100,0	100,0

Tablo 184.'da görüldüğü üzere ankete katılan Hasbey köyü erkeklerinin %11,1'inin geliri yok, %5,6'sı 1200, %5,6'sı 1400, %22,2'si 1500, %5,6'sı 1800, %5,6'sı 2000, %33,3'ü 2500, %5,6'sı 3000 ve %5,6'sının ise 4000 Türk lirası aylık geliri olduğu tespit edildi. Çoğunluğunun 2500 tl gelir elde ettiği tespit edildi.

Tablo 185. Hasbey Köyü Erkeklerinin Sosyal Güvence Dağılımları

	Sayı	Oran(%)	Geçerli Yüzde
Yok	1	5,6	5,6
SSK	12	66,7	66,7
Bağkur	5	27,8	27,8
Toplam	18	100,0	100,0

Tablo 185.'de görüldüğü üzere ankete katılan Hasbey köyü erkeklerinin %5,6'sının sosyal güvencesi yok, %66,7'si SSK, %27,8'inin ise bağ kur sosyal güvencesine sahip olduğu tespit edildi. Çoğunluğunun sosyal güvencesinin SSK'lı olduğu tespit edildi.

Tablo 186. Hasbey Köyü Erkeklerinin Sahip Olduğu Arazi Miktarı Dağılımları

	Sayı	Oran(%)	Geçerli Yüzde
Yok	1	5,6	5,6
20	1	5,6	5,6
25	3	16,7	16,7
60	2	11,1	11,1
100	1	5,6	5,6
130	1	5,6	5,6
150	2	11,1	11,1
200	2	11,1	11,1
300	2	11,1	11,1
500	2	11,1	11,1
700	1	5,6	5,6
Toplam	18	100,0	100,0

Tablo 186.'da görüldüğü üzere ankete katılan Hasbey köyü erkeklerinin %5,6'sının arazisi yok, %5,6'sı 20, %16,7'si 25, %11,1'i 60, %5,6'sı 100 ,%5,6'sı 130, %11,1'i 150, %11,1'i 200, %11,1'i 300, %11,1'i 500 ve %11,1'inin ise 700 dönüm araziye sahip olduğu tespit edildi. Çoğunluğunun 25 dönüm araziye sahip olduğu tespit edilmiştir.

Tablo 187. Hasbey Köyü Erkeklerinin “Eşiniz ile akrabalık ilişkiniz var mı?” Yargısına Katılım Dağılımları

	Sayı	Oran(%)	Geçerli Yüzde
Evli değil	2	11,1	11,1
Evet	1	5,6	5,6
Hayır	15	83,3	83,3
Toplam	18	100,0	100,0

Tablo 187.'de görüldüğü üzere ankete katılan Hasbey köyü erkeklerinin %11,1'i evli değil, %5,6'sı evet, %83,3'ünün ise hayır dediği tespit edildi. Ankete katılanların çoğunluğunun eşiyile akrabalık ilişkisi olmadığı tespit edildi.

Tablo 188. Hasbey Köyü Erkeklerinin “Eşinizle nasıl tanıştınız?” Yargısına Katılım Dağılımları

	Sayı	Oran(%)	Geçerli Yüzde
Evli değil	2	11,1	11,1
Görücü	14	77,8	77,8
İsteyerek	1	5,6	5,6
Akraba	1	5,6	5,6
Toplam	18	100,0	100,0

Tablo 188.’de görüldüğü üzere ankete katılan Hasbey köyü erkeklerinin%11,1’i evli değil, %77,8’i görücü, %5,6’sı isteyerek, %5,6’sının ise akraba olduğu tespit edildi. Çoğunluğunun görücü usulü ile evlendiği tespit edildi.

Tablo 189. Hasbey Köyü Erkeklerinin “Eşinizle evlilik kararını kim verdi? Evlilik süreci boyunca alınan kararlarda en çok kimin sözü geçer?” Yargısına Katılım Dağılımları

	Sayı	Oran(%)	Geçerli Yüzde
Evli değil	2	11,1	11,1
Anne	1	5,6	5,6
Baba	8	44,4	44,4
Kendi	4	22,2	22,2
Anne-Baba	2	11,1	11,1
Anne, baba ve kendi	1	5,6	5,6
Toplam	18	100,0	100,0

Tablo 189.’da görüldüğü üzere ankete katılan Hasbey köyü erkeklerinin %11,1’i evli değil, %5,6 sı anne, %44,4 ü baba, %22,2 si kendi, %11,1 i anne ve baba, %5,6 sının ise anne, baba ve kendi kararı olduğu tespit edildi. Toplamda %22,3’ünün anne, %61,1’inin baba, %27,8’inin kendi, %11,1’inin ise ev olmadığı cevabını verdiği tespit edilmiştir. Alınan kararlarda en çok babaların sözünün geçtiği sonucuna ulaşılmıştır.

Tablo 190. Hasbey Köyü Erkeklerinin “İlk çocuğunuz kız mı/erkek mi olsun isterdiniz?” Yargısına Katılım Dağılımları

	Sayı	Oran(%)	Geçerli Yüzde
Kız	1	5,6	5,6
Erkek	17	94,4	94,4
Toplam	18	100,0	100,0

Tablo 190.’de görüldüğü üzere ankete katılan Hasbey köyü erkeklerinin %5,6’sının kız geriye kalan %94,4’ünün ise erkek dediği tespit edildi. Erkeklerin çoğu ilk çocuklarının erkek olmasını istedikleri tespit edildi.

Tablo 191. Hasbey Köyü Erkeklerinin “Yaşlandığınızda oğlunuz ile mi yoksa kızınız ile mi oturmak isterdiniz?” Yargısına Katılım Dağılımları

	Sayı	Oran(%)	Geçerli Yüzde
Kız	1	5,6	5,6
Erkek	13	72,2	72,2
Kim kabul ederse	4	22,2	22,2
Toplam	18	100,0	100,0

Tablo 191.’de görüldüğü üzere ankete katılan Hasbey köyü erkeklerinin % 5,6’sı kız, %72,2’si erkek ve %22,2’sinin ise kim kabul ederse dediği tespit edildi. Yaşlandıklarında daha çok erkek çocuklarıyla oturmak istedikleri tespit edilmiştir.

Tablo 192. Hasbey Köyü Erkeklerinin “Ailenizde sizin dışınızda kimler yaşamakta?” Yargısına Katılım Dağılımları

	Sayı	Oran(%)	Geçerli Yüzde
Evet/Aile Büyükleri	4	22,2	22,2
Hayır/Eş ve çocuklar	13	72,2	72,2
Gelin, torunlar, eşi ve çocukları	1	5,6	5,6
Toplam	18	100,0	100,0

Tablo 192.’de görüldüğü üzere ankete katılan Hasbey köyü erkeklerinin %22,2’sinin evet aile büyükleri, %72,2’si hayır sadece eş ve çocuklar, %5,6’sının ise gelin, torunlar, eş ve çocuklar dediği tespit edildi. Çoğunluğun sadece eş ve çocuklarıyla yaşadığı tespit edilmiştir.

Tablo 193. Hasbey Köyü Erkeklerinin “Aile içinde karar alırken kararlara eşinizi dâhil eder misiniz?” Yargısına Katılım Dağılımları

	Sayı	Oran(%)	Geçerli Yüzde
Evli değil	2	11,1	11,1
Kendi	2	11,1	11,1
Eşim	2	11,1	11,1
Ortak	12	66,7	66,7
Toplam	18	100,0	100,0

Tablo 193.’de görüldüğü üzere ankete katılan Hasbey köyü erkeklerinin %11,1’i evli değil, %11,1’i kendi, %11,1’i eşim, %66,7’sinin ise ortak dediği tespit edildi. Kararları eşleriyle ortak aldıkları sonucuna ulaşıldı.

Tablo 194. Hasbey Köyü Erkeklerinin “Ailenizle ilgili önemli (çocukların eğitimi, evlilik, arazi veya ev satın alımı) konularda kararları kim alır?” Yargısına Katılım Dağılımları

	Sayı	Oran(%)	Geçerli Yüzde
Evli değil	2	11,1	11,1
Kendi	4	22,2	22,2
Ortak	11	61,1	61,1
Aile büyükleri	1	5,6	5,6
Toplam	18	100,0	100,0

Tablo 194.’de görüldüğü üzere ankete katılan Hasbey köyü erkeklerinin %11,1 i evli değil , %22,2 si kendi, %61,1 i ortak, %5,6 sının ise aile büyükleri dediği tespit edildi. Eşleriyle ortak karar aldıkları sonucuna ulaşıldı.

Tablo 195. Hasbey Köyü Erkeklerinin “Köyünüzde ki önemli geçim kaynaklarınız nelerdir?” Yargısına Katılım Dağılımları

	Sayı	Oran(%)	Geçerli Yüzde
Tarım ve hayvancılık	18	100,0	100,0

Tablo 195.’de görüldüğü üzere ankete katılan Hasbey köyü erkeklerinin %100’ünün tarım ve hayvancılık dediği tespit edildi. Önemli geçim kaynağının tarım ve hayvancılık olduğu sonucuna ulaşılmıştır.

Tablo 196. Hasbey Köyü Erkeklerinin “Sizin aileniz geçimlerini de aynı yollar ile mi sağlıyorlardı onlarda tarım-hayvancılıkla uğraşıyorlar mıydı?” Yargısına Katılım Dağılımları

	Sayı	Oran(%)	Geçerli Yüzde
Tarım ve hayvancılık	18	100,0	100,0

Tablo 196.’da görüldüğü üzere ankete katılan Hasbey köyü erkeklerinin %100’ünün tarım ve hayvancılık dediği tespit edildi.

Tablo 197. Hasbey Köyü Erkeklerinin “Topraklarınızı kiraladınız mı, satın mı aldınız yoksa ailenizden miras yoluyla mı kaldı?” Yargısına Katılım Dağılımları

	Sayı	Oran(%)	Geçerli Yüzde
Miras	11	61,1	61,1
Miras-Satın alma	3	16,7	16,7
Satın alma-Kiralık	1	5,6	5,6
Miras-Kiralık	2	11,1	11,1
Miras-Kiralık-Satın alma	1	5,6	5,6
Toplam	18	100,0	100,0

Tablo 197.’de görüldüğü üzere ankete katılan Hasbey köyü erkeklerinin %61,1’i miras, %16,7’si miras ve satın alma, %5,6’sı satın alma ve kiralık, %11,1’i miras ve kiralık, %5,6’sının ise miras, satın alma ve kiralık dediği tespit edildi. Toplamda %94,5’inin miras, %27,9’unun satın aldığı, %22,3’ünün kiraladığı tespit edilmiştir. Çoğunluğunun miras yoluyla toprak sahibi olduğu sonucuna ulaşılmıştır.

Tablo 198. Hasbey Köyü Erkeklerinin “Sahip olduğunuz arazilerden nasıl faydalanırsınız?” Yargısına Katılım Dağılımları

	Sayı	Oran(%)	Geçerli Yüzde
Arazisi yok	1	5,6	5,6
Ekip biçerek	16	88,9	88,9
Kiraya vererek	1	5,6	5,6
Toplam	18	100,0	100,0

Tablo 198.’de görüldüğü üzere ankete katılan Hasbey köyü erkeklerinin %5,6’sının arazisi yok, %88,9’u ekip biçerek, %5,6’sının ise kiraya vererek dediği

tespit edildi. oğunluk topraklarını ekim yaparak üretim amaçlı deęerlendirdiđi tespit edildi.

Tablo 199. Hasbey Ky Erkeklerinin ‘‘Kynzde hangi tarımsal rnleri yetiřtiryorsunuz?’’ Yargısına Katılım Daęılımları

	Sayı	Oran(%)	Geerli Yzde
Buęday-Arpa	5	27,8	27,8
Buęday	1	5,6	5,6
Buęday-Yonca	1	5,6	5,6
Buęday-Yulaf-Arpa-Tahıl	7	38,9	38,9
Buęday-Arpa-Tahıl-Yonca	2	11,1	11,1
Buęday-Arpa-Viřne-Madımak	1	5,6	5,6
Buęday-Arpa-fasulye-Patates-Mercimek	1	5,6	5,6
Toplam	18	100,0	100,0

Tablo 199.’da grldę zere ankete katılan Hasbey ky erkeklerinin %27,8’i buęday-arpa, %5,6’sı buęday, %5,6’sı buęday-yonca, %38,9’u buęday-yulaf-arpa-tahıl, %11,1’i buęday-arpa-tahıl-yonca, %5,6’sı buęday-arpa-viřne-madımak, %5,6’sının ise buęday-arpa-fasulye-patates-mercimek dedięi tespit edildi. Toplamda %100’buęday, %89’unun arpa, %38,9’ununyulaf, %50’sinin tahıl, %16,7’sinin yonca, %5,6’sı viřne, %5,6’sı madımak, 5,6’sı patates, %5,6’sının mercimek dedięi tespit edilmiřtir. Buęday bitkisinin aęırlıkta yetiřtirildięi sonucuna ulařılmıřtır.

Tablo 200. Hasbey Ky Erkeklerinin ‘‘En ok hangi tarımsal rnlerden kazanç saęlıyorsunuz?’’ Yargısına Katılım Daęılımları

	Sayı	Oran(%)	Geerli Yzde
řeker pancarı	16	88,9	88,9
Buęday	2	11,1	11,1
Toplam	18	100,0	100,0

Tablo 200.’da grldę zere ankete katılan Hasbey ky erkeklerinin %88,9’u řeker pancarı geriye kalan %11,1’inin ise buęday dedięi tespit edildi. En ok gelir řeker pancarından elde edildięi tespit edildi.

Tablo 201. Hasbey Köyü Erkeklerinin “Geleneksel olarak bildiğiniz ve ürünler var mı?” Yargısına Katılım Dağılımları

	Sayı	Oran(%)	Geçerli Yüzde
Ş. Pancarı	2	11,1	11,1
Buğday	11	61,1	61,1
Buğday-Madımak	5	27,8	27,8
Toplam	18	100,0	100,0

Tablo 201.’de görüldüğü üzere ankete katılan Hasbey köyü erkeklerinin %11,1’i ş. pancarı, %61,1’i buğday, %27,8’inin ise buğday ve madımak dediği tespit edildi. Toplamda %11,1’inin şeker pancarı, %27,8’inin madımak, %88,9’unun buğday dediği tespit edilmiştir. Toplamda %11,1’i şeker pancarı, %88,9’u buğday, %27,9’unun madımak olduğu tespit edilmiştir. Erkeklerin çoğunluğunun geleneksel yetiştirilen ürünün buğday olduğu sonucuna ulaşılmıştır.

Tablo 202. Hasbey Köyü Erkeklerinin “Üretim yaparken hangi araçları kullanıyorsunuz?” Yargısına Katılım Dağılımları

	Sayı	Oran(%)	Geçerli Yüzde
Traktör	4	22,2	22,2
Traktör-Çapa-Izgara	2	11,1	11,1
Traktör-Pulluk-Mibzer	2	11,1	11,1
Mibzer-Çapa-Izgara	1	5,6	5,6
Traktör-Pulluk-Mibzer-Izgara	2	11,1	11,1
Traktör-Pulluk-Mibzer-Çapa	2	11,1	11,1
Traktör-Izgara	2	11,1	11,1
Traktör-Pulluk-Izgara	2	11,1	11,1
Traktör-Mibzer-Çapa-Biçer döver	1	5,6	5,6
Toplam	18	100,0	100,0

Tablo 202.’de görüldüğü üzere ankete katılan Hasbey köyü erkeklerinin %22,2’si traktör, %11,1’i traktör-çapa-ızgara, %11,1’i traktör-pulluk-mibzer, %5,6’sı mibzer-çapa-ızgara, %11,1’i traktör-pulluk-mibzer-ızgara, %11,1’i traktör-pulluk-mibzer-çapa, %11,1’i traktör-ızgara, %11,1’i traktör-pulluk-ızgara, %5,6’sının ise traktör-mibzer-çapa-biçerdöver dediği tespit edildi. Üretimde kullanılan en önemli

araç traktör olmakla birlikte pulluk, mibzer, çapa ve ızgara da aynı oranda kullanıldığı tespit edilmiştir.

Tablo 203. Hasbey Köyü Erkeklerinin “Yılın hangi zamanlarında ekim yaparsınız?” Yargısına Katılım Dağılımları

	Sayı	Oran(%)	Geçerli Yüzde
Ekim	18	100,0	100,0

Tablo 203.’de görüldüğü üzere ankete katılan Hasbey köyü erkeklerinin %100 ünün ekim ayında dediği tespit edildi. Ekim ayında ekim yapılmaktadır.

Tablo 204. Hasbey Köyü Erkeklerinin “Yılın hangi zamanlarında mahsul kaldırırsınız?” Yargısına Katılım Dağılımları

	Sayı	Oran(%)	Geçerli Yüzde
Ağustos	18	100,0	100,0

Tablo 204.’de görüldüğü üzere ankete katılan Hasbey köyü erkeklerinin %100’ünün ağustos ayında dediği tespit edildi. Hasat zamanı ağustos ayında yapılmaktadır.

Tablo 205. Hasbey Köyü Erkeklerinin “Kadınlarda ekim işi yapıyorlar mı? Yapmıyorlarsa nedeni nedir?” Yargısına Katılım Dağılımları

	Sayı	Oran(%)	Geçerli Yüzde
Evet/Kadınlarda yapıyor	3	16,7	16,7
Hayır/Makine yapıyor	15	83,3	83,3
Toplam	18	100,0	100,0

Tablo 205.’de görüldüğü üzere ankete katılan Hasbey köyü erkeklerinin %16,7’si evet kadınlarda yapıyor, %83,3’ünün ise hayır makine yapıyor dediği tespit edildi. Kadınların ekim işi yapmadığı makine kullanıldığı tespit edildi.

Tablo 206. Hasbey Köyü Erkeklerinin “Nadasa bırakma var mı? Nadas zamanı geçiminizi ne ile sağlıyorsunuz?” Yargısına Katılım Dağılımları

	Sayı	Oran(%)	Geçerli Yüzde
Nadasa bırakmıyor	1	5,6	5,6
İkiye bölüp ekiliyor	17	94,4	94,4
Toplam	18	100,0	100,0

Tablo 206.’da görüldüğü üzere ankete katılan Hasbey köyü erkeklerinin %5,6’sı nadasa bırakmıyor, %94,4’ünün ise ikiye bölünüp ekiliyor dediği tespit edildi.

Tablo 207. Hasbey Köyü Erkeklerinin “Hayvancılıkla uğraşılıyor musunuz? En çok hangi hayvanlardan gelir elde ediyorsunuz?” Yargısına Katılım Dağılımları

	Sayı	Oran(%)	Geçerli Yüzde
Hayır	5	27,8	27,8
Büyükbaş	7	38,9	38,9
Küçükbaş	1	5,6	5,6
Kümes	1	5,6	5,6
Büyükbaş ve küçükbaş	1	5,6	5,6
Büyükbaş ve kümes	3	16,7	16,7
Toplam	18	100,0	100,0

Tablo 207.’de görüldüğü üzere ankete katılan Hasbey köyü erkeklerinin %27,8’i hayır, %72,2’si evet, %38,9’u büyükbaş, %5,6’sı küçükbaş, %5,6’sı kümes, %5,6’sı büyükbaş ve küçükbaş, %16,7’sinin ise büyükbaş ve kümes dediği tespit edildi. Toplamda %27,8’inin hayvancılıkla uğraşmadığı, %61,2’sinin büyükbaş, %11,2’sinin küçükbaş, %22,3’ünün kümes hayvancılığı yaptığı tespit edilmiştir. Çoğunluğunun büyükbaş hayvancılık yaptığı sonucuna ulaşılmıştır.

Tablo 208. Hasbey Köyü Erkeklerinin “Hayvanların beslenme bakım ve üretimi ile kim ilgilenir?” Yargısına Katılım Dağılımları

	Sayı	Oran(%)	Geçerli Yüzde
Hayvancılıkla uğraşmıyor	5	27,8	27,8
Kadın	8	44,4	44,4
Ortak	5	27,8	27,8
Toplam	18	100,0	100,0

Tablo 208.’de görüldüğü üzere ankete katılan Hasbey köyü erkeklerinin %27,8’i hayvancılıkla uğraşmıyor, %44,4’ü kadı, %27,8’inin ise ortak dediği tespit edildi. Hayvanların bakım beslenmesiyle daha çok kadınlar ilgilenmektedir.

Tablo 209. Hasbey Köyü Erkeklerinin “Tarım ve hayvancılıktan elde ettiğiniz para yıllık ortalama ne kadar?” Yargısına Katılım Dağılımları

	Sayı	Oran(%)	Geçerli Yüzde
5-15 bin	10	55,6	55,6
16-25 bin	4	22,2	22,2
26-35 bin	1	5,6	5,6
35 bin üstü	3	16,7	16,7
Toplam	18	100,0	100,0

Tablo 209.’da görüldüğü üzere ankete katılan Hasbey köyü erkeklerinin %55,6’sı 5-15 bin, %22,2’si 16-25 bin, %5,6’sı 26-35 bin, %16,7’sinin ise 35 bin Türk lirasının üstünde kazanç sağladığı tespit edildi. Çoğunluğunun 5-15 bin arasında kazanç sağladığı tespit edilmiştir.

Tablo 210. Hasbey Köyü Erkeklerinin “Hayvanlardan ürün alırken hangi aletleri kullanırsınız?” Yargısına Katılım Dağılımları

	Sayı	Oran(%)	Geçerli Yüzde
Hayvancılıkla uğraşmıyor	5	27,8	27,8
Manuel sağım	9	50,0	50,0
Sagma makinası	4	22,2	22,2
Toplam	18	100,0	100,0

Tablo 210.'da görüldüğü üzere ankete katılan Hasbey köyü erkeklerinin %27,8'i hayvancılıkla uğraşmıyor, %50'si manuel sağım ve %22,2'sinin ise sağma makinesi kullanılır dediği tespit edildi. Hayvanların çoğunlukla el ile sağıldığı tespit edilmiştir.

Tablo 211. Hasbey Köyü Erkeklerinin “Hayvanlardan elde ettiğiniz ürünleri nasıl değerlendirirsiniz?” Yargısına Katılım Dağılımları

	Sayı	Oran(%)	Geçerli Yüzde
Hayvancılıkla uğraşmıyor	5	27,8	27,8
Yoğurt	1	5,6	5,6
Yumurta	3	16,7	16,7
Süt, yoğurt ve peynir	3	16,7	16,7
Yoğurt, peynir ve yumurta	1	5,6	5,6
Yoğurt, peynir ve tereyağı	4	22,2	22,2
Süt ve yoğurt	1	5,6	5,6
Toplam	18	100,0	100,0

Tablo 211.'de görüldüğü üzere ankete katılan Hasbey köyü erkeklerinin %27,8'i hayvancılıkla uğraşmıyor, %5,6'sı yoğurt, %16,7'si yumurta, %16,7 si süt, yoğurt ve peynir, %5,6'sı yoğurt, peynir ve yumurta, %22,2'si yoğurt, peynir ve tereyağı, %5,6'sının ise süt ve yoğurt dediği tespit edildi. Toplamda %27,8'i hayvancılıkla uğraşmadığı, %55,7'si yoğurt, %22,3'ü yumurta, %44,5'i peynir, %22,3'ü süt, %22,2'sinin ise tereyağı dediği tespit edilmiştir. Hayvanlardan elde edilen ürün daha çok yoğurt yapımında kullanılmakta olduğu sonucuna ulaşılmıştır.

Tablo 212. Hasbey Köyü Erkeklerinin “Köyünüzde tarım ve hayvancılığın dışında başka geçim kaynaklarınız var mı?” Yargısına Katılım Dağılımları

	Sayı	Oran(%)	Geçerli Yüzde
Hayır	18	100,0	100,0

Tablo 212.'de görüldüğü üzere ankete katılan Hasbey köyü erkeklerinin %100 ünün hayır dediği tespit edildi. Tarım ve hayvancılık dışında başka geçim kaynağı olmadığı tespit edilmiştir.

Tablo 213. Hasbey Köyü Erkeklerinin “Tarımsal Faaliyetlerde Erkekler mi/ Kadınlar mı Daha Fazla Çalışmaktadırlar?” Yargısına Katılım Dağılımları

	Sayı	Oran(%)	Geçerli Yüzde
Erkek	16	88,9	88,9
Ortak	2	11,1	11,1
Toplam	18	100,0	100,0

Tablo 213.’de görüldüğü üzere ankete katılan Hasbey köyü erkeklerinin %88,9’u erkek, %11,1’inin ortak dediği tespit edildi. Tarımsal faaliyetlerde ortak çalışıldığı tespit edildi.

Tablo 214. Hasbey Köyü Erkeklerinin “Esiniz aile ekonomisine katkı sağlıyor mu? Bu konuda neler yapıyor?” Yargısına Katılım Dağılımları

	Sayı	Oran(%)	Geçerli Yüzde
Hayır	6	33,3	33,3
Üretim	4	22,2	22,2
Üretim ve satış	5	27,8	27,8
Üretim, satış ve kışlık yiyecek hazırlama	1	5,6	5,6
Üretim ve kışlık yiyecek hazırlama	1	5,6	5,6
Satış ve kışlık yiyecek hazırlama	1	5,6	5,6
Toplam	18	100,0	100,0

Tablo 214.’de görüldüğü üzere ankete katılan Hasbey köyü erkeklerinin %33,3’ü hayır, %22,2’si üretim, %27,8’i üretim ve satış, %5,6’sı üretim, satış ve kışlık yiyecek hazırlama, %5,6’sı üretim ve kışlık yiyecek hazırlama, %5,6’sının ise satış ve kışlık yiyecek hazırlama dediği tespit edildi. Toplamda %33,3’ünün hayır, %61,2’sinin üretim, %39’unun satış, %16,8’inin kışlık yiyecek hazırlama dediği tespit edildi. Çoğunluğun üretim alanında ekonomiye katkı sağladığı sonucuna ulaşılmıştır.

Tablo 215. Hasbey Köyü Erkeklerinin “Esinizin kendi isiniz dışında köyde ya da köy dışında gelir getirici bir işte çalışmasını nasıl karşılırsınız?” Yargısına Katılım Dağılımları

	Sayı	Oran(%)	Geçerli Yüzde
Hayır	18	100,0	100,0

Tablo 215.’de görüldüğü üzere ankete katılan Hasbey köyü erkeklerinin %100 ünün hayır dediği tespit edildi. Erkekler eşlerinin başka köyde veya başka işte çalışmasını istemedikleri tespit edilmiştir.

Tablo 216. Hasbey Köyü Erkeklerinin “Ekip biçtiğiniz ürünlerinizi kendi tüketiminiz için de kullanıyor musunuz (kışlık yazlık stok)?” Yargısına Katılım Dağılımları

	Sayı	Oran(%)	Geçerli Yüzde
Evet	15	83,3	83,3
Hayır	3	16,7	16,7
Toplam	18	100,0	100,0

Tablo 216.’da görüldüğü üzere ankete katılan Hasbey köyü erkeklerinin %83,3’ü evet geriye kalan %16,7’sinin ise hayır dediği tespit edildi. Çoğunluğunun kendi tüketimi içinde kullandıkları tespit edilmiştir.

Tablo 217. Hasbey Köyü Erkeklerinin “Ekip biçtiğiniz ürünlerinizi kendi tüketiminiz için kullanıyorsanız bunlar hangileri?” Yargısına Katılım Dağılımları

	Sayı	Oran(%)	Geçerli Yüzde
Hayır	3	16,7	16,7
Turşu-Kurutulmuş hamur-Menemen	3	16,7	16,7
Un-Kurutulmuş hamur-Ekmek	2	11,1	11,1
Turşu-Konserve-Menemen	2	11,1	11,1
Turşu-Biber kurutma-Dondurulmuş meyve sebze-Peynir tereyağı	3	16,7	16,7
Menemen-Dondurulmuş meyve sebze-Peynir tereyağı	2	11,1	11,1
Ekmek-Dondurulmuş meyve sebze-Peynir tereyağı	2	11,1	11,1
Turşu-Konserve-Biber kurutma-Kurutulmuş hamur	1	5,6	5,6
Toplam	18	100,0	100,0

Tablo 217.’de görüldüğü üzere ankete katılan Hasbey köyü erkeklerinin %16,7’si hayır, %16,7’si turşu-kurutulmuş hamur-menemen, %11,1’i un-kurutulmuş hamur-ekmek, %11,1’i turşu-konserve-menemen, %16,7’si dondurulmuş meyve sebze-peynir-tereyağı, %11,1’i menemen-dondurulmuş meyve sebze-peynir-tereyağı, %11,1’i ekme-dondurulmuş meyve sebze-peynir-tereyağı, %5,6’sının ise turşu-konserve-biber kurutma-kurutulmuş hamur dediği tespit edildi. Toplamda %16,7’si hayır, %50,1’i turşu, %33,4’ü kurutulmuş hamur, %38,8’i menemen, %16,7’si konserve, %22,2’si ekme, %38,9’ peynir, %38,9’utereyağı, %38,9’u dondurulmuş meyve sebze, %11,1’i un, %22,3’ü kurutulmuş biber olduğu tespit edilmiştir. Besinleri genellikle dondurulmuş meyve sebze, menemen, tereyağı, peynir olarak sakladıkları sonucuna ulaşılmıştır.

Tablo 218. Hasbey Köyü Erkeklerinin “Ekip biçtiğiniz ürünlerinizi kendi tüketiminiz için de kullanıyorsanız bunları yılın hangi zamanlarında hazırlıyorsunuz?” Yargısına Katılım Dağılımları

	Sayı	Oran(%)	Geçerli Yüzde
Hayır	3	16,7	16,7
Eylül	5	27,8	27,8
Ekim	10	55,6	55,6
Toplam	18	100,0	100,0

Tablo 218.’de görüldüğü üzere ankete katılan Hasbey köyü erkeklerinin %16,7’si hayır, %27,8’i eylül ayında ve geriye kalan %55,6’sının ise ekim ayında hazırlanır dediği tespit edildi. Tüketilecek besinlerin genellikle ekim ayında hazırlandığı tespit edilmiştir.

Tablo 219. Hasbey Köyü Erkeklerinin “Ekip biçtiğiniz ürünlerinizi ne zaman tüketiyorsunuz?” Yargısına Katılım Dağılımları

	Sayı	Oran(%)	Geçerli Yüzde
Hayır	3	16,7	16,7
Kış boyu	8	44,4	44,4
3-6 ay	2	11,1	11,1
7-10 ay	5	27,8	27,8
Toplam	18	100,0	100,0

Tablo 219.’da görüldüğü üzere ankete katılan Hasbey köyü erkeklerinin %16,7’si hayır, %44,4’ü kış boyu, %11,1’i 3-6 ay, %27,8’inin ise 7-10 ay dediği tespit edildi. Hazırladıkları yiyecekleri kış boyu tüketilebilecek miktarda hazırlandığı tespit edildi.

Tablo 220. Hasbey Köyü Erkeklerinin “Bu geçim kaynaklarınızın ne kadar daha sizi geçindirebileceğini düşünüyorsunuz?” Yargısına Katılım Dağılımları

	Sayı	Oran(%)	Geçerli Yüzde
Tüketime bağlı	5	27,8	27,8
Yaptığımız sürece sürekli	4	22,2	22,2
Gittiği yere kadar	8	44,4	44,4
Yetmiyor	1	5,6	5,6
Toplam	18	100,0	100,0

Tablo 220.’de görüldüğü üzere ankete katılan Hasbey köyü erkeklerinin %27,8’i tüketime bağlı, %22,2’si yaptığımız sürece sürekli, %44,4’ü gittiği yere kadar, %5,6’sının ise yetmiyor dediği tespit edildi. Çoğunluğunun gittiği yere kadar dediği tespit edilmiştir.

Tablo 221. Hasbey Köyü Erkeklerinin “Havalar kurak gittiğinde ekinleriniz zarar görmesin diye yağmur duasına çıkar mısınız?” Yargısına Katılım Dağılımları

	Sayı	Oran(%)	Geçerli Yüzde
Evet	2	11,1	11,1
Hayır	16	88,9	88,9
Toplam	18	100,0	100,0

Tablo 221.’de görüldüğü üzere ankete katılan Hasbey köyü erkeklerinin %11,1’inin evet, %88,9’unun ise hayır dediği tespit edildi. Yağmur duası geleneğinin sık yapılamadığı sonucuna ulaşılmıştır.

Tablo 222. Hasbey Köyü Erkeklerinin “Köyünüzde gelir elde etmek için üretim bölümünden başlayarak pazarlama alanına kadar ki tüm bölümlerde eşinizde çalışır mı? Neler yaptığınızı anlatır mısınız?” Yargısına Katılım Dağılımları

	Sayı	Oran(%)	Geçerli Yüzde
Hayır	5	27,8	27,8
Üretim	2	11,1	11,1
Üretim ve satış	9	50,0	50,0
Evli değil	2	11,1	11,1
Toplam	18	100,0	100,0

Tablo 222.'de görüldüğü üzere ankete katılan Hasbey köyü erkeklerinin %27,8'i hayır, %11,1'i üretim, %50'si üretim ve satış, %11,1'inin ise evli olmadığı tespit edildi. Toplamda %27,7'sinin hayır, %61,1'inin üretim, %50'sinin satış dediği, %11,1'inin evli olmadığı tespit edilmiştir. Erkeklerin çoğu kadınların üretim bölümünde çalıştığını söylemiştir.

Tablo 223. Hasbey Köyü Erkeklerinin “Günlük işler yürütülürken iş bölümü yapıyor musunuz?” Yargısına Katılım Dağılımları

	Sayı	Oran(%)	Geçerli Yüzde
Evet	15	83,3	83,3
Hayır	2	11,1	11,1
Ortak	1	5,6	5,6
Toplam	18	100,0	100,0

Tablo 223.'de görüldüğü üzere ankete katılan Hasbey köyü erkeklerinin %83,3'ü evet, %11,1'i hayır, %5,6'sının ise ortak dediği tespit edildi. Günlük işlerde iş bölümü yapıldığı tespit edildi.

Tablo 224. Hasbey Köyü Erkeklerinin “Ailede elde edilen kazancı kullanım alanlarınız nelerdir? Gelirin büyük bölümü en çok nerelere harcanır?” Yargısına Katılım Dağılımları

	Sayı	Oran(%)	Geçerli Yüzde
Temel ihtiyaçlar	4	22,2	22,2
Mazot, tohum ve yem	4	22,2	22,2
Temel ihtiyaçlar ve çocukların ihtiyaçları	5	27,8	27,8
Çocukların ihtiyaçları, mazot, tohum ve yem	2	11,1	11,1
Temel ihtiyaçlar, çocukların ihtiyaçları, mazot, tohum ve yem	2	11,1	11,1
Temel ihtiyaçlar, çocukların ihtiyaçları ve borçlar	1	5,6	5,6
Toplam	18	100,0	100,0

Tablo 224.'de görüldüğü üzere ankete katılan Hasbey köyü erkeklerinin %22,2'si temel ihtiyaçlar, %22,2'si mazot, tohum ve yem, %27,8'i temel ihtiyaçlar ve çocukların ihtiyaçları, %11,1 i çocukların ihtiyaçları, mazot, tohum ve yem,

%11,1'i temel ihtiyalar, ocukların ihtiyaları, mazot, tohum ve yem, %5,6'sının ise temel ihtiyalar, ocukların ihtiyaları ve borlar dediđi tespit edildi. Toplamda %5,6'sı borlar, %66,7'si temel ihtiyalar, %44,5'i ocukların masrafları, %44,5'i mazot, %44,5'i yem, %44,5'i tohum dediđi tespit edilmiřtir. Gelirin ođunluđunun temel ihtiyalar iin harcandıđı tespit edilmiřtir.

Tablo 225. Hasbey Ky Erkeklerinin “Kadınların aile ekonomisine katkı sađlıyor olması konusunda ne dřnyorsunuz?” Yargısına Katılım Dađılımları

	Sayı	Oran(%)	Geerli Yzde
Ekonomiye ok katkılı	10	55,6	55,6
Tketicici konumunda	1	5,6	5,6
Ev iřlerini yapması yeterli	7	38,9	38,9
Toplam	18	100,0	100,0

Tablo 225.'de grldđ zere ankete katılan Hasbey ky erkeklerinin %55,6'sı ekonomiye ok katkılı, %5,6'sı tketicici konumunda ve %38,9'unun ise ev iřleri yapması yeterli dediđi tespit edildi. Erkeklerin ođu eřlerinin ev iřlerini yaparak ekonomiye katkı sađladıklarını dřnmektedir.

Tablo 226. Hasbey Ky Erkeklerinin “ocuklarınızın tarımsal faaliyetlerinizi devam ettirmelerini ister misiniz?” Yargısına Katılım Dađılımları

	Sayı	Oran(%)	Geerli Yzde
ocuđu yok	2	11,1	11,1
Evet	4	22,2	22,2
Hayır	6	33,3	33,3
Kendi bilir	6	33,3	33,3
Toplam	18	100,0	100,0

Tablo 226.'da grldđ zere ankete katılan Hasbey ky erkeklerinin %11,1'inin ocuđu yok, %22,2'si evet, %33,3' hayır, %33,3'nn ise kendi bilir dediđi tespit edildi. Erkeklerin ođu ocuklarının tarımsal faaliyetleri devam ettirmelerini istemedikleri tespit edilmiřtir.

Tablo 227. Hasbey Köyü Erkeklerinin “Tarım ve hayvancılık faaliyetlerinde çocuklarınızdan yardım alır mısınız?” Yargısına Katılım Dağılımları

	Sayı	Oran(%)	Geçerli Yüzde
Çocuğu yok	2	11,1	11,1
Evet	15	83,3	83,3
Hayır	1	5,6	5,6
Toplam	18	100,0	100,0

Tablo 227.’de görüldüğü üzere ankete katılan Hasbey köyü erkeklerinin %11,1’inin çocuğu yok, %83,3’ü evet, %5,6’sının ise hayır dediği tespit edildi. Erkeklerin yapılan işlerde çocuklarından yardım aldıkları tespit edilmiştir.

Tablo 228. Hasbey Köyü Erkeklerinin “Size daha çok kız çocuklarınız mı yoksa erkek çocuklarınız mı yardımcı oluyor?” Yargısına Katılım Dağılımları

	Sayı	Oran(%)	Geçerli Yüzde
Çocuğu yok	2	11,1	11,1
Kız	1	5,6	5,6
Erkek	7	38,9	38,9
Her ikisi	7	38,9	38,9
Hiçbirisi	1	5,6	5,6
Toplam	18	100,0	100,0

Tablo 228.’de görüldüğü üzere ankete katılan Hasbey köyü erkeklerinin %11,1’inin çocuğu yok, %5,6’sı kız, %38,9’u erkek, %38,9’u her ikisi ve %5,6’sının ise hiçbiri dediği tespit edildi. Toplamda %11.1’ çocuk sahibi olmadığı, %44.5’i kız çocuk, %77.8’i erkek çocuklarından yardım aldıklarını söyledikleri tespit edilmiştir. Erkeklerin çoğunun erkek çocuklarından yardım aldıkları sonucuna ulaşılmıştır.

Tablo 229. Hasbey Köyü Erkeklerinin “Kazanılan para ev içinde kimde durur? Erkek/ Kadın?” Yargısına Katılım Dağılımları

	Sayı	Oran(%)	Geçerli Yüzde
Kadın	1	5,6	5,6
Erkek	9	50,0	50,0
Ortak	8	44,4	44,4
Toplam	18	100,0	100,0

Tablo 229.'da görüldüğü üzere ankete katılan Hasbey köyü erkeklerinin %5,6'sı kadın, %50'si erkek, %44,4'ünün ise ortak dediği tespit edildi. Paranın daha çok erkekte durduğu tespit edilmiştir.

Tablo 230. Hasbey Köyü Erkeklerinin “Sizin ürettiklerinizin dışında para ile satın aldığınız yiyecekler nelerdir?” Yargısına Katılım Dağılımları

	Sayı	Oran(%)	Geçerli Yüzde
Salça, yağ, makarna, kahvaltılık, un, meyve, sebze, kurubaklagiller ve et	18	100,0	100,0

Tablo 230.'da görüldüğü üzere ankete katılan Hasbey köyü erkeklerinin %100 ünün salça, yağ, makarna, kahvaltılık, un, meyve, sebze, kuru baklagiller ve et dediği tespit edildi. Temel ihtiyaçların hepsi dışarıdan temin edilmektedir.

Tablo 231. Hasbey Köyü Erkeklerinin “Büyükşehirde mi yoksa köyde mi yaşamak isterdiniz?” Yargısına Katılım Dağılımları

	Sayı	Oran(%)	Geçerli Yüzde
Köyde	12	66,7	66,7
Şehirde	5	27,8	27,8
Her ikisi	1	5,6	5,6
Toplam	18	100,0	100,0

Tablo 231.'de görüldüğü üzere ankete katılan Hasbey köyü erkeklerinin %66,7'sinin köyde, %27,8'inin şehirde, %5,6'sının ise her ikisi dediği tespit edildi. Çoğunluğunun köyde yaşamak istediği tespit edilmiştir.

Tablo 232. Hasbey Köyü Erkeklerinin “Ailenizle birlikte köyünüz dışında bireye gezmeye gidermisiniz?” Yargısına Katılım Dağılımları

	Sayı	Oran(%)	Geçerli Yüzde
Evet	17	94,4	94,4
Hayır	1	5,6	5,6
Toplam	18	100,0	100,0

Tablo 232.'de görüldüğü üzere ankete katılan Hasbey köyü erkeklerinin %94,4'ünün evet, %5,6'sının ise hayır dediği tespit edildi. Köy dışında bir yerlere gezmeye gittikleri tespit edilmiştir.

Tablo 233. Hasbey Köyü Erkeklerinin “Tv izler misiniz? En çok hangi TV programlarını izlersiniz?” Yargısına Katılım Dağılımları

	Sayı	Oran(%)	Geçerli Yüzde
Haberler	7	38,9	38,9
Dizi	2	11,1	11,1
Bereket TV ve haberler	3	16,7	16,7
Dizi ve haberler	2	11,1	11,1
Haberler ve belgesel	3	16,7	16,7
Haberler, bereket TV ve dizi	1	5,6	5,6
Toplam	18	100,0	100,0

Tablo 233.'de görüldüğü üzere ankete katılan Hasbey köyü erkeklerinin %38,9'u haberler, %11,1'i dizi, %16,7'si Bereket TV ve haberler, %11,1'i dizi ve haberler, %16,7'si haberler ve belgesel, %5,6'sının ise Bereket TV ve dizi dediği tespit edildi. Toplamda %89'u haberler, %27,8'i dizi, %22,3'ü bereket tv, %16,7'sinin belgesel izledikleri tespit edilmiştir. Erkeklerin en çok haber programı izledikleri sonucuna ulaşılmıştır.

6.3. Körtuzla Köyü

Tablo 234. Körtuzla Köyü Kadınlarının Yaş Dağılımları

	Sayı	Oran(%)	Geçerli Yüzde
31-40	4	26,7	26,7
41-50	6	40,0	40,0
51-60	5	33,3	33,3
Toplam	15	100,0	100,0

Tablo 234. incelendiğinde ankete katılan Körtuzla köyü kadınlarının %26,7'si, 31-40, %40'ı 41-50 ve %33,3'ünün ise 51-60 yaş aralığında olduğu tespit edildi. Kadınlarının çoğunluğunun 41-50 yaş aralığında olduğu tespit edildi.

Tablo 235. Körtuzla Köyü Kadınlarının Medeni Durum Dağılımları

	Sayı	Oran(%)	Geçerli Yüzde
Evli	15	100,0	100,0

Tablo 235. incelendiğinde ankete katılan Körtuzla köyü kadınlarının %100'ünün evli olduğu tespit edildi. Ankete katılanların hepsi evlidir.

Tablo 236. Körtuzla Köyü Kadınlarının Çocuk Sayısı Dağılımları

	Sayı	Oran(%)	Geçerli Yüzde
3	3	20,0	20,0
4	8	53,3	53,3
5	2	13,3	13,3
6	1	6,7	6,7
9	1	6,7	6,7
Toplam	15	100,0	100,0

Tablo 236. incelendiğinde ankete katılan Körtuzla köyü kadınlarının %20'si 3, %53,3'ü 4, %13,3'ü 5, %6,7'si 6, %6,7'sinin ise 9 çocuğa sahip olduğu tespit edildi. Kadınların çoğunluğunun 4 çocuğa sahip olduğu tespit edildi.

Tablo 237. Körtuzla Köyü Kadınlarının Eğitim Durumu Dağılımları

	Sayı	Oran(%)	Geçerli Yüzde
Okumamış	1	6,7	6,7
İlkokul	14	93,3	93,3
Toplam	15	100,0	100,0

Tablo 237. incelendiğinde ankete katılan Körtuzla köyü kadınlarının %6,7'sinin okumamış geriye kalan %93,3'ünün ise ilkokul mezunu olduğu tespit edildi. İlkokul mezunu olanların aha fazla olduğu tespit edildi.

Tablo 238. Körtuzla Köyü Kadınlarının Meslek Dağılımları

	Sayı	Oran(%)	Geçerli Yüzde
Ev hanımı	15	100,0	100,0

Tablo 238. incelendiğinde ankete katılan Körtuzla köyü kadınlarının %100'ünün ev hanımı olduğu tespit edildi. Ankete katılanların hepsi evlidir.

Tablo 239. Körtuzla Köyü Kadınlarının Aylık Gelir Durumu Dağılımları

	Sayı	Oran(%)	Geçerli Yüzde
Yok	15	100,0	100,0

Tablo 239. incelendiğinde ankete katılan Körtuzla köyü kadınlarının %100'ünün aylık gelirinin olmadığı tespit edildi. Kadınların aylık geliri olmadığı tespit edildi.

Tablo 240. Körtuzla Köyü Kadınlarının Sosyal Güvence Dağılımları

	Sayı	Oran(%)	Geçerli Yüzde
SSK	11	73,3	73,3
Bağkur	3	20,0	20,0
Tarım sigortası	1	6,7	6,7
Toplam	15	100,0	100,0

Tablo 240. incelendiğinde ankete katılan Körtuzla köyü kadınlarının %73,3'ünün SSK, %20'sinin Bağ kur, %6,7'sinin ise tarım sigortasının olduğu tespit edildi. SSK'lı olanların sayıca fazla olduğu tespit edildi.

Tablo 241. Körtuzla Köyü Kadınlarının Sahip Olduğu Arazi Miktarı Dağılımları

	Sayı	Oran(%)	Geçerli Yüzde
80	1	6,7	6,7
100	2	13,3	13,3
150	1	6,7	6,7
200	3	20,0	20,0
250	2	13,3	13,3
300	1	6,7	6,7
400	1	6,7	6,7
500	2	13,3	13,3
1000	1	6,7	6,7
1500	1	6,7	6,7
Toplam	15	100,0	100,0

Tablo 241. incelendiğinde ankete katılan Körtuzla köyü kadınlarının %6,7'si 80, %13,3'ü 100, %6,7'si 150, %20'si 200, %13,3'ü 250, %6,7'si 300, %6,7'si 400, %13,3'ü 500, %6,7'si 1000 ve %6,7'sinin ise 1500 dönüm araziye sahip olduğu tespit edildi. Çoğunluğun 200 dönüm araziye sahip olduğu tespit edildi.

Tablo 242. Körtuzla Köyü Kadınlarının “Bu köyde mi doğdunuz yoksa göç, evlilik vs. yollar ile mi bu köye geldiniz?” Yargısına Katılım Dağılımları

	Sayı	Oran(%)	Geçerli Yüzde
Bu köyde doğdu	7	46,7	46,7
Evlilik	8	53,3	53,3
Toplam	15	100,0	100,0

Tablo 242. incelendiğinde ankete katılan Körtuzla köyü kadınlarının %46,7’sinin bu köyde doğduğu, %53,3’ünün ise evlilik yoluyla bu köye geldiği tespit edildi. Kadınların çoğunluğu evlilik yoluyla bu köye göç ettikleri tespit edildi.

Tablo 243. Körtuzla Köyü Kadınlarının “Eşiniz ile akrabalık ilişkiniz var mı?” Yargısına Katılım Dağılımları

	Sayı	Oran(%)	Geçerli Yüzde
Evet	4	26,7	26,7
Hayır	11	73,3	73,3
Toplam	15	100,0	100,0

Tablo 243. incelendiğinde ankete katılan Körtuzla köyü kadınlarının %26,7’sinin evet geriye kalan %73,3’ünün ise hayır dediği tespit edildi. Ankete katılanların çoğunluğunun eşleri ile akrabalık ilişkilerinin olmadığı tespit edildi.

Tablo 244. Körtuzla Köyü Kadınlarının “Eşinizle nasıl tanıştınız?” Yargısına Katılım Dağılımları

	Sayı	Oran(%)	Geçerli Yüzde
Görücü	10	66,7	66,7
İsteyerek	2	13,3	13,3
Akraba	3	20,0	20,0
Toplam	15	100,0	100,0

Tablo 244. incelendiğinde ankete katılan Körtuzla köyü kadınlarının %66,7’si görücü, %13,3’ü isteyerek, %20’sinin ise akrabam dediği tespit edildi. Görücü usulü evliliğin daha fazla olduğu tespit edildi.

Tablo 245. Körtuzla Köyü Kadınlarının “Eşinizle evlilik kararını kim verdi? Evlilik süreci boyunca alınan kararlarda en çok kimin sözü geçer?” Yargısına Katılım Dağılımları

	Sayı	Oran(%)	Geçerli Yüzde
Anne	2	13,3	13,3
Baba	9	60,0	60,0
Kendi	2	13,3	13,3
Anne-Baba	2	13,3	13,3
Toplam	15	100,0	100,0

Tablo 245. incelendiğinde ankete katılan Körtuzla köyü kadınlarının %13,3’ü anne, %60’ı baba, %13,3’ü kendi, %13,3’ünün ise anne ve baba dediği tespit edildi. Toplamda %26,6’sı anne, %73,3’ü baba, %13,3’ü kendi cevabını verdiği tespit edilmiştir. Evlilik konusundaki kararlarında babaların daha çok söz sahibi olduğu sonucuna ulaşılmıştır.

Tablo 246. Körtuzla Köyü Kadınlarının “İlk çocuğunuz kız mı/erkek mi olsun isterdiniz?” Yargısına Katılım Dağılımları

	Sayı	Oran(%)	Geçerli Yüzde
Kız	10	66,7	66,7
Erkek	5	33,3	33,3
Toplam	15	100,0	100,0

Tablo 246. incelendiğinde ankete katılan Körtuzla köyü kadınlarının %66,7’sinin kız geriye kalan %33,3’ünün ise erkek dediği tespit edildi. Ankete katılanların çoğunluğunun ilk çocuklarının kız olmasını istedikleri tespit edilmiştir.

Tablo 247. Körtuzla Köyü Kadınlarının “Yaşlandığınızda oğlunuz ile mi yoksa kızınız ile mi oturmak isterdiniz?” Yargısına Katılım Dağılımları

	Sayı	Oran(%)	Geçerli Yüzde
Kız	8	53,3	53,3
Erkek	2	13,3	13,3
Farketmez	5	33,3	33,3
Toplam	15	100,0	100,0

Tablo 247. incelendiğinde ankete katılan Körtuzla köyü kadınlarının %53,3'ünün kız, %13,3'ünün erkek ve %33,3'ünün ise fark etmez dediği tespit edildi. Kadınların kız çocuklarıyla yaşamak istedikleri sonucuna ulaşılmıştır.

Tablo 248. Körtuzla Köyü Kadınlarının “Ailenizde sizin dışınızda kimler yaşamakta?” Yargısına Katılım Dağılımları

	Sayı	Oran(%)	Geçerli Yüzde
Evet/Aile Büyükleri	1	6,7	6,7
Hayır/Eş ve çocuklar	14	93,3	93,3
Toplam	15	100,0	100,0

Tablo 248. incelendiğinde ankete katılan Körtuzla köyü kadınlarının %6,7'sinin evet aile büyükleri ve %93,3'ünün ise hayır eş ve çocuklar dediği tespit edildi. Çoğunluğun eş ve çocuklarıyla yaşadığı tespit edildi.

Tablo 249. Körtuzla Köyü Kadınlarının “Aile içinde karar alırken ortaklaşa karar mı alırsınız?” Yargısına Katılım Dağılımları

	Sayı	Oran(%)	Geçerli Yüzde
Eşim	1	6,7	6,7
Ortak	14	93,3	93,3
Toplam	15	100,0	100,0

Tablo 249. incelendiğinde ankete katılan Körtuzla köyü kadınlarının %6,7'sinin eşim, %93,3'ünün ise ortak dediği tespit edildi. Eşleriyle ortak karar alanların sayısının daha fazla olduğu tespit edildi.

Tablo 250. Körtuzla Köyü Kadınlarının “Ailenizle ilgili önemli (çocukların eğitimi, evlilik, arazi veya ev satın alımı) konularda kararları kim alır?” Yargısına Katılım Dağılımları

	Sayı	Oran(%)	Geçerli Yüzde
Eşim	7	46,7	46,7
Ortak	8	53,3	53,3
Toplam	15	100,0	100,0

Tablo 250. incelendiğinde ankete katılan Körtuzla köyü kadınlarının %46,7'si eşim geriye kalan %53,3'ünün ise ortak dediği tespit edildi. Eşleriyle ortak karar alanların daha fazla olduğu tespit edildi.

Tablo 251. Körtuzla Köyü Kadınlarının “Köyünüzde ki önemli geçim kaynaklarınız nelerdir?” Yargısına Katılım Dağılımları

	Sayı	Oran(%)	Geçerli Yüzde
Tarım	2	13,3	13,3
Hayvancılık	1	6,7	6,7
Her ikisi	12	80,0	80,0
Toplam	15	100,0	100,0

Tablo 251. incelendiğinde ankete katılan Körtuzla köyü kadınlarının %13,3'ü tarım, %6,7'si hayvancılık, %80'inin ise her ikisi dediği tespit edildi. Toplamda %93,3'ünün tarım, %86,7'sinin hayvancılık dediği tespit edildi. Toplamda %93,3'ünün tarım, %86,7'inin hayvancılık dediği tespit edilmiştir. Önemli geçim kaynağının çoğunlukla tarım olduğu sonucuna ulaşılmıştır.

Tablo 252. Körtuzla Köyü Kadınlarının “Sizin aileniz geçimlerini de aynı yollar ile mi sağlıyorlardı onlarda tarım-hayvancılıkla uğraşıyorlar mıydı?” Yargısına Katılım Dağılımları

	Sayı	Oran(%)	Geçerli Yüzde
Tarım ve Hayvancılık	15	100,0	100,0

Tablo 252. incelendiğinde ankete katılan Körtuzla köyü kadınlarının %100'ünün tarım ve hayvancılık dediği tespit edildi. Ailelerinde tarım ve hayvancılıkla uğraştığı tespit edildi.

Tablo 253. Körtuzla Köyü Kadınlarının “Topraklarınızı kiraladınız mı, satın mı aldınız yoksa ailenizden miras yoluyla mı kaldı?” Yargısına Katılım Dağılımları

	Sayı	Oran(%)	Geçerli Yüzde
Miras	12	80,0	80,0
Miras-Satın alma	3	20,0	20,0
Toplam	15	100,0	100,0

Tablo 253. incelendiğinde ankete katılan Körtuzla köyü kadınlarının %80'i miras, %20'sinin ise miras ve satın alma dediği tespit edildi. Toplamda arazilerin

%100'ünün miras, %20'inin satın alma yoluyla elde edildiği tespit edilmiştir. Çoğunluğunun topraklarını miras yolu ile elde ettiği sonucuna ulaşılmıştır.

Tablo 254. Körtuzla Köyü Kadınlarının “Köyünüzde hangi tarımsal ürünleri yetiştiriyorsunuz?” Yargısına Katılım Dağılımları

	Sayı	Oran(%)	Geçerli Yüzde
Buğday-Pancar	3	20,0	20,0
Buğday-Pancar-Yulaf	1	6,7	6,7
Buğday-Pancar-Tahıl	1	6,7	6,7
Buğday-Pancar-Yonca	1	6,7	6,7
Buğday-Pancar-Arpa	1	6,7	6,7
Buğday-Pancar-Fasulye-Patates	2	13,3	13,3
Buğday-Pancar-Yulaf-Fasulye-Biber	1	6,7	6,7
Buğday-Pancar-Yulaf-Domates-Madımak-Biber	1	6,7	6,7
Buğday-Pancar-Yulaf-Tahıl-Vişne	4	26,7	26,7
Toplam	15	100,0	100,0

Tablo 254. incelendiğinde ankete katılan Körtuzla köyü kadınlarının %20'si buğday-pancar, %6,7'si buğday-pancar-yulaf, %6,7'si buğday-pancar-tahıl, %6,7'si buğday-pancar-yonca, %6,7'si buğday-pancar-arpa, %13,3'ü buğday-pancar-fasulye-patates, %6,7'si buğday-pancar-yulaf-fasulye-biber, %6,7'si buğday-pancar-yulaf-domates-madımak-biber, %26,7'sinin ise buğday-pancar-yulaf-tahıl-vişne dediği tespit edildi. Toplamda %100'ünün buğday ve pancar, %46,8'inin yulaf, %6,7'sinin yonca, %33,4'ünün tahıl, %6,7'sinin arpa, %20 fasulye, %13,4'ünün biber, %6,7'sinin domates, %6,7'sinin madımak, %26,7'sinin vişne dediği tespit edildi. Köyde en çok buğday bitkisinin olduğu sonucuna ulaşılmıştır.

Tablo 255. Körtuzla Köyü Kadınlarının “En çok hangi tarımsal ürünlerden kazanç sağlıyorsunuz?” Yargısına Katılım Dağılımları

	Sayı	Oran(%)	Geçerli Yüzde
Şeker Pancarı	15	100,0	100,0

Tablo 255. incelendiğinde ankete katılan Körtuzla köyü kadınlarının %100 ünün şeker pancarı dediği tespit edildi. Geliri yüksek olan ürünün şeker pancarı olduğu tespit edildi.

Tablo 256. Körtuzla Köyü Kadınlarının “Geleneksel olarak bildiğiniz ve yetiştirdiğiniz ürünler var mı?” Yargısına Katılım Dağılımları

	Sayı	Oran(%)	Geçerli Yüzde
Şeker Pancarı	3	20,0	20,0
Şeker Pancarı-Madımak	10	66,7	66,7
Şeker Pancarı-Buğday-Madımak	2	13,3	13,3
Toplam	15	100,0	100,0

Tablo 256. incelendiğinde ankete katılan Körtuzla köyü kadınlarının %20 si şeker pancarı, %66,7 si şeker pancarı-madımak, %13,3 ünün ise şeker pancarı-buğday-madımak dediği tespit edildi. Toplamda %100'ünün şeker pancarı, %80'inin madımak, %13,3'ünün buğday dediği tespit edilmiştir. Geleneksel ürünün çoğunlukla pancar bitkisi olduğu sonucuna ulaşılmıştır.

Tablo 257. Körtuzla Köyü Kadınlarının “Üretim yaparken hangi araçları kullanıyorsunuz?” Yargısına Katılım Dağılımları

	Sayı	Oran(%)	Geçerli Yüzde
Traktör	8	53,3	53,3
Traktör-Döver Biçer	2	13,3	13,3
Traktör-Pulluk-Çapa	2	13,3	13,3
Traktör-Çapa-Mibzer	1	6,7	6,7
Mibzer-Pulluk-Döver Biçer	1	6,7	6,7
Traktör-Pulluk-Mibzer-Döver Biçer	1	6,7	6,7
Toplam	15	100,0	100,0

Tablo 257. incelendiğinde ankete katılan Körtuzla köyü kadınlarının %53,3'ü traktör, %13,3'ü traktör-döver biçer, %13,3'ü traktör-pulluk-çapa, %6,7'si traktör-çapa-mibzer, %6,7'si mibzer-pulluk-döver biçer %6,7'sinin ise traktör-pulluk-mibzer-döver biçer dediği tespit edildi. Üretimde en çok traktör kullanılmakla birlikte biçer-döver, çapa ve pullukta kullanılmakta olduğu tespit edildi.

Tablo 258. Körtuzla Köyü Kadınlarının “Hayvancılıkla uğraşılıyor musunuz? En çok hangi hayvanlardan gelir elde ediyorsunuz?” Yargısına Katılım Dağılımları

	Sayı	Oran(%)	Geçerli Yüzde
Yok	4	26,7	26,7
Büyükbaş	7	46,7	46,7
Küçükbaş	1	6,7	6,7
Kümes	3	20,0	20,0
Toplam	15	100,0	100,0

Tablo 258. incelendiğinde ankete katılan Körtuzla köyü kadınlarının %26,7'si yok, %46,7'si büyükbaş, %6,7'si küçükbaş, %20'sinin ise kümes dediği tespit edildi. Çoğunluğun büyükbaş hayvancılık yapılarak gelir elde edildiği sonucuna ulaşıldı.

Tablo 259. Körtuzla Köyü Kadınlarının “Tarım ve hayvancılıktan elde ettiğiniz para yıllık ortalama ne kadar?” Yargısına Katılım Dağılımları

	Sayı	Oran(%)	Geçerli Yüzde
5-15 bin	1	6,7	6,7
16-25 bin	2	13,3	13,3
26-35 bin	6	40,0	40,0
36 bin üstü	6	40,0	40,0
Toplam	15	100,0	100,0

Tablo 259. incelendiğinde ankete katılan Körtuzla köyü kadınlarının %6,7'si 5-15 bin, %13,3'ü 16-25 bin, %40'ı 26-35 bin geriye kalan %40'ının ise 36 bin Türk lirasının üstünde kazanç sağladığı tespit edildi. Ankete katılanların çoğunluğunun 36 bin TL'nin üzerinde gelir elde ettiği tespit edildi.

Tablo 260. Körtuzla Köyü Kadınlarının “Köyünüzde tarım ve hayvancılığın dışında başka geçim kaynaklarınız var mı?” Yargısına Katılım Dağılımları

	Sayı	Oran(%)	Geçerli Yüzde
Hayır	15	100,0	100,0

Tablo 260. incelendiğinde ankete katılan Körtuzla köyü kadınlarının %100 ünün hayır dediği tespit edildi. Tarım ve hayvancılık dışında geçim kaynaklarının olmadığı tespit edildi.

Tablo 261. Körtuzla Köyü Kadınlarının “Tarımsal Faaliyetlerde Erkekler mi/ Kadınlar mı Daha Fazla Çalışmaktadırlar?” Yargısına Katılım Dağılımları

	Sayı	Oran(%)	Geçerli Yüzde
Erkek	15	100,0	100,0

Tablo 261. incelendiğinde ankete katılan Körtuzla köyü kadınlarının %100’ünün erkek dediği tespit edildi. Köyde erkeklerin tarımsal faaliyetlerde bulunduğu tespit edildi.

Tablo 262. Körtuzla Köyü Kadınlarının “Aile ekonomisine katkı sağlıyor musunuz?” Yargısına Katılım Dağılımları

	Sayı	Oran(%)	Geçerli Yüzde
Evet	12	80,0	80,0
Hayır	3	20,0	20,0
Toplam	15	100,0	100,0

Tablo 262. incelendiğinde ankete katılan Körtuzla köyü kadınlarının %80’inin evet geriye kalan %20’sinin ise hayır dediği tespit edildi. Ankete katılan kadınların aile ekonomisine katkı sağladığı tespit edilmiştir.

Tablo 263. Körtuzla Köyü Kadınlarının “Aile ekonomisine katkı sağlıyorsanız bu konuda neler yapıyorsunuz?” Yargısına Katılım Dağılımları

	Sayı	Oran(%)	Geçerli Yüzde
Hayır	3	20,0	20,0
Üretim	2	13,3	13,3
Kışlık yiyecek hazırlama	3	20,0	20,0
Üretim-Satış	7	46,7	46,7
Toplam	15	100,0	100,0

Tablo 263. incelendiğinde ankete katılan Körtuzla köyü kadınlarının %20’si hayır, %13,3’ü üretim, %20’si kışlık yiyecek hazırlama, %46,7’sinin ise üretim ve satış dediği tespit edildi. Toplamda %60’ının üretim alanında çalıştığı sonucuna ulaşılmıştır.

Tablo 264. Körtuzla Köyü Kadınlarının “Kaç yaşınızdan beri aile ekonomisine katkıda bulunuyorsunuz?” Yargısına Katılım Dağılımları

	Sayı	Oran(%)	Geçerli Yüzde
10-15 yaş	5	33,3	33,3
16-20 yaş	10	66,7	66,7
Toplam	15	100,0	100,0

Tablo 264. incelendiğinde ankete katılan Körtuzla köyü kadınlarının %33,3’ü 10-15 yaş, %66,7’sinin ise 16-20 yaş aralığında dediği tespit edildi. Ankete katılanların çoğunluğu 16-25 yaş arası aile ekonomisine katkı sağlamaya başladığı tespit edildi.

Tablo 265. Körtuzla Köyü Kadınlarının “Ekip biçtiğiniz ürünlerinizi kendi tüketiminiz için de kullanıyor musunuz(kışlık yazlık stok)?” Yargısına Katılım Dağılımları

	Sayı	Oran(%)	Geçerli Yüzde
Evet	15	100,0	100,0

Tablo 265. incelendiğinde ankete katılan Körtuzla köyü kadınlarının %100’ünün evet dediği tespit edildi. Ankete katılanların hepsi ürettikleri ürünleri kendi tüketimleri içinde kullandıkları tespit edildi.

Tablo 266. Körtuzla Köyü Kadınlarının “Ekip biçtiğiniz ürünlerinizi kendi tüketiminiz için kullanıyorsanız bunlar hangileri?” Yargısına Katılım Dağılımları

	Sayı	Oran(%)	Geçerli Yüzde
Madımak	1	6,7	6,7
Turşu-Menemen-Dondurulmuş meyve sebze	3	20,0	20,0
Menemen-Dondurulmuş meyve sebze	1	6,7	6,7
Un-Bulgur-Dondurulmuş meyve sebze	2	13,3	13,3
Un-Madımak-Turşu-Menemen-Dondurulmuş meyve sebze	3	20,0	20,0
Madımak-Turşu-Konserve-Menemen	4	26,7	26,7
Un-Madımak-Turşu-Dondurulmuş meyve sebze	1	6,7	6,7
Toplam	15	100,0	100,0

Tablo 266. incelendiğinde ankete katılan Körtuzla köyü kadınlarının %6,7’si madımak, %20’si turşu-menemen-dondurulmuş meyve sebze, %6,7’si menemen-dondurulmuş meyve sebze, %13,3’ü un-bulgur-dondurulmuş meyve sebze, %20’si un-madımak-turşu-menemen-dondurulmuş meyve sebze, %26,7’si madımak-turşu-konserve-menemen, %6,7’sinin ise un-madımak-turşu dondurulmuş meyve sebze dediği tespit edildi. Toplamda %66,8’i madımak, %73,4’ü turşu, %66,7’si dondurulmuş meyve ve sebze, %40’ı un, %13,3’ü bulgur, %53,3’ü menemen, %26,7’sinin konserve dediği tespit edildi. Ankete katılan kadınların çoğunluğunun turşu dediği sonucuna ulaşıldı.

Tablo 267. Körtuzla Köyü Kadınlarının “Ekip biçtiğiniz ürünlerinizi yılın hangi zamanlarında hazırlıyorsunuz?” Yargısına Katılım Dağılımları

	Sayı	Oran(%)	Geçerli Yüzde
Eylül	15	100,0	100,0

Tablo 267. incelendiğinde ankete katılan Körtuzla köyü kadınlarının %100'ünün eylül ayında dediği tespit edildi. Eylül ayında besin hazırladıkları tespit edilmiştir.

Tablo 268. Körtuzla Köyü Kadınlarının “Ekip biçtiğiniz ürünlerinizi ne zaman tüketiyorsunuz?” Yargısına Katılım Dağılımları

	Sayı	Oran(%)	Geçerli Yüzde
Kış boyu	6	40,0	40,0
3-6 ay	5	33,3	33,3
7-10 ay	4	26,7	26,7
Toplam	15	100,0	100,0

Tablo 268. incelendiğinde ankete katılan Körtuzla köyü kadınlarının %40'ı kış boyu, %33,3'ü 3-6 ay, %26,7'sinin ise 7-10 ay boyunca dediği tespit edildi. Hazırlanan besinlerin 7-10 ay arası tüketilebilecek kadar yapılıp saklandığı tespit edilmiştir.

Tablo 269. Körtuzla Köyü Kadınlarının “Bu geçim kaynaklarınızın ne kadar daha sizi geçindirebileceğini düşünüyorsunuz?” Yargısına Katılım Dağılımları

	Sayı	Oran(%)	Geçerli Yüzde
Tüketime bağlı	7	46,7	46,7
Yaptığımız sürece sürekli	5	33,3	33,3
Gittiği yere kadar	3	20,0	20,0
Toplam	15	100,0	100,0

Tablo 269. incelendiğinde ankete katılan Körtuzla köyü kadınlarının %46,7'si tüketime bağlı, %33,3'ü yaptığımız sürece sürekli, %20'sinin ise gittiği yere kadar dediği tespit edildi. Çoğunluğun tüketime bağlı olarak cevabını verdiği sonucuna ulaşılmıştır.

Tablo 270. Körtuzla Köyü Kadınlarının “Havalar kurak gittiğinde ekinleriniz zarar görmesin diye yağmur duasına çıkar mısınız?” Yargısına Katılım Dağılımları

	Sayı	Oran(%)	Geçerli Yüzde
Evet	6	40,0	40,0
Hayır	9	60,0	60,0
Toplam	15	100,0	100,0

Tablo 270. incelendiğinde ankete katılan Körtuzla köyü kadınlarının %40’ının evet geriye kalan %60’ının ise hayır dediği tespit edildi. Yağmur duasına çıkma geleneğinin sık yapılmadığı tespit edilmiştir.

Tablo 271. Körtuzla Köyü Kadınlarının “Köyünüzde gelir elde etmek için üretim bölümünden başlayarak pazarlama alanına kadar ki tüm bölümlerde çalışır mısınız?” Yargısına Katılım Dağılımları

	Sayı	Oran(%)	Geçerli Yüzde
Evet	13	86,7	86,7
Hayır	2	13,3	13,3
Toplam	15	100,0	100,0

Tablo 271. incelendiğinde ankete katılan Körtuzla köyü kadınlarının %86,7’sinin evet geriye kalan %13,3’ünün ise hayır dediği tespit edildi. Ankete katılanların çoğu üretimin her aşamasında çalıştıklarını ifade etmişlerdir.

Tablo 272. Körtuzla Köyü Kadınlarının “Köyünüzde gelir elde etmek için üretim bölümünden başlayarak pazarlama alanına kadar ki tüm bölümlerde neler yaptığınızı anlatır mısınız?” Yargısına Katılım Dağılımları

	Sayı	Oran(%)	Geçerli Yüzde
Hiçbiri	2	13,3	13,3
Üretim	7	46,7	46,7
Üretim ve satış	6	40,0	40,0
Toplam	15	100,0	100,0

Tablo 272. incelendiğinde ankete katılan Körtuzla köyü kadınlarının %13,3’ü hiçbiri, %46,7’si üretim, %40’ının ise üretim ve satış dediği tespit edildi. Toplamda %86,7’inin üretim alanında çalıştığı sonucuna ulaşılmıştır.

Tablo 273. Körtuzla Köyü Kadınlarının “Günlük işler yürütülürken iş bölümü yapıyor musunuz?” Yargısına Katılım Dağılımları

	Sayı	Oran(%)	Geçerli Yüzde
Evet	13	86,7	86,7
Hayır	2	13,3	13,3
Toplam	15	100,0	100,0

Tablo 273. incelendiğinde ankete katılan Körtuzla köyü kadınlarının %86,7 sinin evet geriye kalan %13,3 ünün ise hayır dediği tespit edildi. Yapılan işlerde iş bölümü yapıldığı tespit edilmiştir.

Tablo 274. Körtuzla Köyü Kadınlarının “Bu iş bölümünde size düşen görevler nelerdir?” Yargısına Katılım Dağılımları

	Sayı	Oran(%)	Geçerli Yüzde
Ev işleri	2	13,3	13,3
Ev işleri ve Hayvan bakımı ve ürün	3	20,0	20,0
Ev işleri ve Bahçe bakımı	3	20,0	20,0
Ev işleri, Tarlada yardım ve Bahçe bakımı	2	13,3	13,3
Ev işleri, Tarlada yardım ve Hayvan bakımı	2	13,3	13,3
Ev işleri, Hayvan bakımı ve Çocuk bakımı	1	6,7	6,7
Ev işleri, Bahçe bakımı ve Çocuk bakımı	2	13,3	13,3
Toplam	15	100,0	100,0

Tablo 274. incelendiğinde ankete katılan Körtuzla köyü kadınlarının %13,3’ü ev işleri, %20’si ev işleri ve hayvan bakımı, %20’si ev işleri ve bahçe bakımı, %13,3’ü ev işleri, bahçe bakımı ve tarlada yardım, %13,3’ü ev işleri, tarlada yardım ve hayvan bakımı, %6,7’si ev işleri, hayvan ve çocuk bakımı, %13,3’ünün ise ev işleri, bahçe bakımı ve çocuk bakımı dediği tespit edildi. Toplamda %100’ü ev işleri, %26,7’si hayvan bakımı ve beslenmesi, %46,6’sı bahçe tarımı, %26,6’sı tarlada yardım, %20’sinin ise çocuk bakımı görevlerini üstlendiği tespit edilmiştir. Ankete katılanların çoğunluğunun ev işleri ile meşgul oldukları sonucuna ulaşılmıştır.

Tablo 275. Körtuzla Köyü Kadınlarının “Ailede elde edilen kazancı kullanım alanlarınız nelerdir? Gelirin büyük bölümü en çok nerelere harcanır?” Yargısına Katılım Dağılımları

	Sayı	Oran(%)	Geçerli Yüzde
Temel ihtiyaçlar (giyim ve yiyecek)	1	6,7	6,7
Çocukların masrafları	8	53,3	53,3
Mazot, tohum ve yem	5	33,3	33,3
Borçlar	1	6,7	6,7
Toplam	15	100,0	100,0

Tablo 275. incelendiğinde ankete katılan Körtuzla köyü kadınlarının %6,7’si temel ihtiyaçlar, %53,3’ü çocukların masrafları, %33,3’ü mazot, tohum ve yem, %6,7’sinin ise borçlar dediği tespit edildi. Elde edilen gelirin daha çok çocukların masraflarına harcandığı tespit edilmiştir.

Tablo 276. Körtuzla Köyü Kadınlarının “Kadınların aile ekonomisine katkı sağlıyor olması, aile içindeki konumunuzu etkilediğini düşünüyor musunuz?” Yargısına Katılım Dağılımları

	Sayı	Oran(%)	Geçerli Yüzde
Evet	10	66,7	66,7
Hayır	5	33,3	33,3
Toplam	15	100,0	100,0

Tablo 276. incelendiğinde ankete katılan Körtuzla köyü kadınlarının %66,7’sinin evet geriye kalan %33,3’ünün ise hayır dediği tespit edildi. Ankete katılanların çoğu ekonomiye katkı sağlamalarının aile içindeki konumlarını etkilediğini düşündüğü tespit edilmiştir.

Tablo 277. Körtuzla Köyü Kadınlarının “Çocuklarınızın tarımsal faaliyetlerinizi devam ettirmelerini ister misiniz?” Yargısına Katılım Dağılımları

	Sayı	Oran(%)	Geçerli Yüzde
Evet	4	26,7	26,7
Hayır	5	33,3	33,3
Kendileri bilir	6	40,0	40,0
Toplam	15	100,0	100,0

Tablo 277. incelendiğinde ankete katılan Körtuzla köyü kadınlarının %26,7'si evet, %33,3 ü hayır, %40'ının ise kendileri bilir dediği tespit edildi. Kadınların çoğunun çocuklarının tarımsal faaliyetleri devam ettirmeleri konusunda kendilerinin bileceği görüşünde olduğu sonucuna ulaşılmıştır.

Tablo 278. Körtuzla Köyü Kadınlarının “Ev işleri konusunda eşinizden ve ya çocuklarınızdan destek alıyor musunuz-kendiniz mi yapıyorsunuz?” Yargısına Katılım Dağılımları

	Sayı	Oran(%)	Geçerli Yüzde
Evet	11	73,3	73,3
Hayır	4	26,7	26,7
Toplam	15	100,0	100,0

Tablo 278. incelendiğinde ankete katılan Körtuzla köyü kadınlarının %73,3'ünün evet geriye kalan %26,7'sinin ise hayır dediği tespit edildi. İşler yapılırken çocuklardan yardım alındığı tespit edildi.

Tablo 279. Körtuzla Köyü Kadınlarının “Ev işleri konusunda eşinizden ve ya çocuklarınızdan destek alıyorsanız hem tarlada hem evde mi çalışıyor?” Yargısına Katılım Dağılımları

	Sayı	Oran(%)	Geçerli Yüzde
Evde	9	60,0	60,0
Tarlada ve evde	6	40,0	40,0
Toplam	15	100,0	100,0

Tablo 279. incelendiğinde ankete katılan Körtuzla köyü kadınlarının %60'ının evde, %40'ının ise tarlada ve evde dediği tespit edildi. Kadınların çoğunluğunun evde çalıştığı tespit edildi.

Tablo 280. Körtuzla Köyü Kadınlarının “Size daha çok kız çocuklarınız mı yoksa erkek çocuklarınız mı yardımcı oluyor?” Yargısına Katılım Dağılımları

	Sayı	Oran(%)	Geçerli Yüzde
Erkek	7	46,7	46,7
Her ikisi	7	46,7	46,7
Hiçbiri	1	6,7	6,7
Toplam	15	100,0	100,0

Tablo 280. incelendiğinde ankete katılan Körtuzla köyü kadınlarının %46,7 si erkek, %46,7 si her ikisi, %6,7 sinin ise hiçbiri dediği tespit edildi. Toplamda %93,4'ü erkek, %46,7'sinin kız çocuğu cevabını verdiği tespit edilmiştir. Daha çok erkek çocuklarından yardım alındığı sonucuna ulaşılmıştır.

Tablo 281. Körtuzla Köyü Kadınlarının “Kazanılan para ev içinde kimde durur? Erkek / Kadın?” Yargısına Katılım Dağılımları

	Sayı	Oran(%)	Geçerli Yüzde
Kadın	7	46,7	46,7
Erkek	4	26,7	26,7
Ortak	4	26,7	26,7
Toplam	15	100,0	100,0

Tablo 281. incelendiğinde ankete katılan Körtuzla köyü kadınlarının %46,7'si kadın, %26,7'si erkek, %26,7'sinin ise ortak dediği tespit edildi. Kazanılan paranın kadınlarda durduğu sonucuna ulaşılmıştır.

Tablo 282. Körtuzla Köyü Kadınlarının “Sizin ürettiklerinizin dışında para ile satın aldığımız yiyecekler nelerdir?” Yargısına Katılım Dağılımları

	Sayı	Oran(%)	Geçerli Yüzde
Salça-Yağ-Sebze-Meyve	2	13,3	13,3
Salça-Yağ-Meyve-Kurubaklagiller	1	6,7	6,7
Salça-Yağ-Sebze-Et	1	6,7	6,7
Salça-Yağ-Un-Sebze	1	6,7	6,7
Salça-Yağ-Et-Kurubaklagiller	1	6,7	6,7
Kurubaklagiller-Meyve-Sebze	1	6,7	6,7
Meyve-Sebze-Et	1	6,7	6,7
Salça-Yağ-Kahvaltılık-Et-Kurubaklagiller	4	26,7	26,7
Salça-Yağ-Makarna-Kahvaltılık-Un-Meyve-Sebze-Et-Kurubaklagiller	3	20,0	20,0
Toplam	15	100,0	100,0

Tablo 282. incelendiğinde ankete katılan Körtuzla köyü kadınlarının %13,3'ü salça-yağ-sebze-meyve, %6,7'si salça-yağ-meyve-kuru baklagiller, %6,7'si salça-yağ-sebze-et, %6,7 si salça-yağ-un-sebze, %6,7 si salça-yağ-et-kuru baklagiller, %6,7'si kuru baklagiller-meyve-sebze, %6,7'si meyve-sebze-et, %26,7 si salça-yağ-kahvaltılık-et-kuru baklagiller, %20'sinin ise salça-yağ-makarna-kahvaltılık-un-meyve-sebze-et-kuru baklagiller dediği tespit edildi. Toplamda ise % 86,8'i salça, %86,8'i yağ, %66,8'i meyve, %60,1'i sebze, %66,8'i et, %66,8'i kurubaklagil, %6,7'si un, %46,7'sinin kahvaltılık dediği tespit edilmiştir. Daha çok salça ve yağın dışarıdan alındığı sonucuna ulaşılmıştır.

Tablo 283. Körtuzla Köyü Kadınlarının “Sizin cebinize sadece sizin harcaya bileceğiniz para giriyor mu?” Yargısına Katılım Dağılımları

	Sayı	Oran(%)	Geçerli Yüzde
Evet	13	86,7	86,7
Hayır	2	13,3	13,3
Toplam	15	100,0	100,0

Tablo 283. incelendiğinde ankete katılan Körtuzla köyü kadınlarının %86,7'sinin evet geriye kalan %13,3'ünün ise hayır dediği tespit edildi. Ankete katılan kadınların kendi harcayabilecekleri paraya sahip oldukları tespit edilmiştir.

Tablo 284. Körtuzla Köyü Kadınlarının “Büyükşehirde mi yoksa köyde mi yaşamak isterdiniz?” Yargısına Katılım Dağılımları

	Sayı	Oran(%)	Geçerli Yüzde
Köyde	10	66,7	66,7
Şehirde	5	33,3	33,3
Toplam	15	100,0	100,0

Tablo 284. incelendiğinde ankete katılan Körtuzla köyü kadınlarının %66,7 si köyde geriye kalan %33,3 ünün ise şehirde dediği tespit edildi. Ankete katılanların çoğunun köyde yaşamak istediği tespit edilmiştir.

Tablo 285. Körtuzla Köyü Kadınlarının “Ailenizle birlikte köyünüz dışında bir yere gezmeye gider misiniz?” Yargısına Katılım Dağılımları

	Sayı	Oran(%)	Geçerli Yüzde
Evet	15	100,0	100,0

Tablo 285. incelendiğinde ankete katılan Körtuzla köyü kadınlarının %100'ünün ise evet dediği tespit edildi. Ankete katılanların hepsi köy dışında bir yerlere gezme amaçlı gidebildiği tespit edilmiştir.

Tablo 286. Körtuzla Köyü Kadınlarının “TV izler misiniz? En çok hangi TV programlarını izlersiniz?” Yargısına Katılım Dağılımları

	Sayı	Oran(%)	Geçerli Yüzde
Evlilik programı	1	6,7	6,7
Müge Anlı	2	13,3	13,3
Dizi	1	6,7	6,7
Evlilik programı ve Müge Anlı	3	20,0	20,0
Müge Anlı ve dizi	3	20,0	20,0
Yemek programı, Müge Anlı ve dizi	3	20,0	20,0
Evlilik Programları, Müge Anlı ve dizi	2	13,3	13,3
Toplam	15	100,0	100,0

Tablo 286. incelendiğinde ankete katılan Körtuzla köyü kadınlarının %6,7'si evlilik programı, %13,3'ü Müge Anlı, %6,7'si dizi, %20'si evlilik programı ve Müge Anlı, %20'si Müge Anlı ve dizi, %20'si yemek programı, Müge Anlı ve dizi, %13,3'ünün ise evlilik programları, Müge Anlı ve dizi dediği tespit edildi. Toplamda %40'nın evlilik programı, %86,6'sının Müge Anlı, %40'nın dizi, %20'sinin yemek programları izlediği tespit edilmiştir. Kadınların daha çok Müge Anlı programı izlediği sonucuna ulaşılmıştır.

Tablo 287. Körtuzla Köyü Erkeklerinin Yaş Dağılımları

	Sayı	Oran(%)	Geçerli Yüzde
10-20 yaş arası	1	6,7	6,7
21-30 yaş arası	1	6,7	6,7
31-40 yaş arası	1	6,7	6,7
41-50 yaş arası	5	33,3	33,3
51-50 yaş arası	5	33,3	33,3
61-70 yaş arası	2	13,3	13,3
Toplam	15	100,0	100,0

Tablo 287.'de görüldüğü üzere ankete katılan Körtuzla köyü erkeklerinin %6,7'si 10-20, %6,7'ü 21-30, %6,7'si 31-40, %33,3'ü 41-50, %33,3'ü 51-60, %13,3'ünün ise 61-0 yaş aralığında olduğu tespit edildi. Ankete katılanların çoğunluğu 51-60 yaş aralığındadır.

Tablo 288. Körtuzla Köyü Erkeklerinin Medeni Durum Dağılımları

	Sayı	Oran(%)	Geçerli Yüzde
Evli	13	86,7	86,7
Bekar	2	13,3	13,3
Toplam	15	100,0	100,0

Tablo 288.'de görüldüğü üzere ankete katılan Körtuzla köyü erkeklerinin %86,7 sinin evli %13,3 ünün ise bekar olduğu tespit edildi. Ankete katılanların çoğunluğu evlidir.

Tablo 289. Körtuzla Köyü Erkeklerinin Çocuk Sayısı Dağılımları

	Sayı	Oran(%)	Geçerli Yüzde
0	3	20,0	20,0
3	1	6,7	6,7
4	7	46,7	46,7
5	2	13,3	13,3
8	1	6,7	6,7
9	1	6,7	6,7
Toplam	15	100,0	100,0

Tablo 289.'da görüldüğü üzere ankete katılan Körtuzla köyü erkeklerinin %20'sinin çocuğunun olmadığı, %6,7'si 3, %46,7'si 4, %13,3'ü 5, %6,7'si 8, %6,7'sinin ise 9 çocuğa sahip olduğu tespit edildi. Ankete katılanların çoğunluğunun çocuk sayısının 4 olduğu tespit edildi.

Tablo 290. Körtuzla Köyü Erkeklerinin Eğitim Durumu Dağılımları

	Sayı	Oran(%)	Geçerli Yüzde
İlköğretim	11	73,3	73,3
Lise	1	6,7	6,7
Ön lisans	2	13,3	13,3
Lisans	1	6,7	6,7
Toplam	15	100,0	100,0

Tablo 290.'de görüldüğü üzere ankete katılan Körtuzla köyü erkeklerinin %73,3'ü ilköğretim, %6,7'si lise, %13,3'ü ön lisans, %6,7'sinin ise lisans mezunu olduğu tespit edildi. Köy erkeklerinin çoğunluğunun ilkokul mezunu olduğu tespit edildi.

Tablo 291. Körtuzla Köyü Erkeklerinin Meslek Dağılımları

	Sayı	Oran(%)	Geçerli Yüzde
Emekli	5	33,3	33,3
Özel güvenlik	1	6,7	6,7
Çiftçi	8	53,3	53,3
İmam	1	6,7	6,7
Toplam	15	100,0	100,0

Tablo 291.'de görüldüğü üzere ankete katılan Körtuzla köyü erkeklerinin %33,3'ü emekli, %6,7'si özel güvenlik, %53,3'ü çiftçi, %6,7'sinin ise imam olduğu tespit edildi. Köy erkeklerinin çoğu çiftçilik yapmaktadır.

Tablo 292. Körtuzla Köyü Erkeklerinin Aylık Gelir Durumu Dağılımları

	Sayı	Oran(%)	Geçerli Yüzde
1500	5	33,3	33,3
1800	1	6,7	6,7
2000	4	26,7	26,7
2500	3	20,0	20,0
3000	2	13,3	13,3
Toplam	15	100,0	100,0

Tablo 292.'da görüldüğü üzere ankete katılan Körtuzla köyü erkeklerinin %33,3'ü 1500, %6,7'si 1800, %26,7'si 2000, %20'si 2500 ve %13,3'ünün 3000 Türk

lirası ayık geliri olduğu tespit edildi. Ankete katılanların çoğunluğunun 2000 TL aylık gelir elde ettiği tespit edildi.

Tablo 293. Körtuzla Köyü Erkeklerinin Sosyal Güvence Dağılımları

	Sayı	Oran(%)	Geçerli Yüzde
SSK	11	73,3	73,3
Bağkur	3	20,0	20,0
Tarım sigortası	1	6,7	6,7
Toplam	15	100,0	100,0

Tablo 293.'de görüldüğü üzere ankete katılan Körtuzla köyü erkeklerinin %73,3 ü SSK, %20 si Bağ kur ve %6,7 sinin ise tarım sigortasının olduğu tespit edildi. Ankete katılanların çoğunun sosyal güvencesinin SSK olduğu tespit edildi.

Tablo 294. Körtuzla Köyü Erkeklerinin Sahip Olduğu Arazi Miktarı Dağılımları

	Sayı	Oran(%)	Geçerli Yüzde
Yok	2	13,3	13,3
50	1	6,7	6,7
80	1	6,7	6,7
100	1	6,7	6,7
150	1	6,7	6,7
200	4	26,7	26,7
300	1	6,7	6,7
500	1	6,7	6,7
1000	2	13,3	13,3
1500	1	6,7	6,7
Toplam	15	100,0	100,0

Tablo 294.'de görüldüğü üzere ankete katılan Körtuzla köyü erkeklerinin %13,3'ünün arazisinin olmadığını, %6,7 si 50, %6,7 si 80, %6,7 si 100, %6,7'si 150, %26,7'si 200, %6,7'si 300, %6,7'si 500, %13,3'ü 1000, %6,7'sinin ise 1500 dönüm araziye sahip olduğu tespit edildi. Ankete katılan erkeklerin çoğunluğu 200 dönüm araziye sahip oldukları tespit edildi.

Tablo 295. Körtuzla Köyü Erkeklerinin “Eşiniz ile akrabalık ilişkiniz var mı?” Yargısına Katılım Dağılımları

	Sayı	Oran(%)	Geçerli Yüzde
Evli değil	2	13,3	13,3
Evet	4	26,7	26,7
Hayır	9	60,0	60,0
Toplam	15	100,0	100,0

Tablo 295.’de görüldüğü üzere ankete katılan Körtuzla köyü erkeklerinin %13,3’ünün evli olmadığı, %26,7’si evet, %60’ının ise hayır dediği tespit edildi. Akrabalık ilişkisi olmayanların ağırlıkta olduğu tespit edilmiştir.

Tablo 296. Körtuzla Köyü Erkeklerinin “Eşinizle nasıl tanıştınız?” Yargısına Katılım Dağılımları

	Sayı	Oran(%)	Geçerli Yüzde
Evli değil	2	13,3	13,3
Görücü	7	46,7	46,7
Akraba	4	26,7	26,7
Okul arkadaşı	2	13,3	13,3
Toplam	15	100,0	100,0

Tablo 296.’de görüldüğü üzere ankete katılan Körtuzla köyü erkeklerinin %13,3’ünün evli olmadığı, %46,7’si görücü, %26,7’si akraba ve %13,3’ünün ise okul arkadaşı dediği tespit edildi. Görücü usulü tanışanların ağırlıkta olduğu görülmüştür.

Tablo 297. Körtuzla Köyü Erkeklerinin “Eşinizle evlilik kararını kim verdi? Evlilik süreci boyunca alınan kararlarda en çok kimin sözü geçer?” Yargısına Katılım Dağılımları

	Sayı	Oran(%)	Geçerli Yüzde
Evli değil	2	13,3	13,3
Anne	1	6,7	6,7
Baba	7	46,7	46,7
Kendi	2	13,3	13,3
Anne-Baba	2	13,3	13,3
Anne, baba ve kendi	1	6,7	6,7
Toplam	15	100,0	100,0

Tablo 297.'de görüldüğü üzere ankete katılan Körtuzla köyü erkeklerinin %13,3'ünün evli olmadığı, %6,7'si anne, %46,7'si baba, %13,3'ü kendi, %13,3'ü anne ve baba, %6,7'sinin ise anne, baba ve kendi kararı olduğu tespit edildi. Toplamda %26,7'si anne, %66,7'si baba, %20'sinin ise kendi cevabını verdiği tespit edilmiştir. Evlilik konusundaki kararlarda daha çok babaların sözünün etkili olduğu sonucuna ulaşılmıştır.

Tablo 298. Körtuzla Köyü Erkeklerinin “İlk çocuğunuz kız mı/erkek mi olsun isterdiniz?” Yargısına Katılım Dağılımları

	Sayı	Oran(%)	Geçerli Yüzde
Evli değil	2	13,3	13,3
Kız	4	26,7	26,7
Erkek	8	53,3	53,3
Farketmez	1	6,7	6,7
Toplam	15	100,0	100,0

Tablo 298.'de görüldüğü üzere ankete katılan Körtuzla köyü erkeklerinin %13,3'ünün evli olmadığını, %26,7'si kız, %53,3'ü erkek ve %6,7'sinin ise fark etmez dediği tespit edildi. İlk çocuğunun erkek olmasını isteyenlerin ağırlıkta olduğu görülmüştür.

Tablo 299. Körtuzla Köyü Erkeklerinin “Yaşlandığınızda oğlunuz ile mi yoksa kızınız ile mi oturmak isterdiniz?” Yargısına Katılım Dağılımları

	Sayı	Oran(%)	Geçerli Yüzde
Evli değil	2	13,3	13,3
Kız	3	20,0	20,0
Erkek	8	53,3	53,3
Kim kabul ederse	2	13,3	13,3
Toplam	15	100,0	100,0

Tablo 299.'da görüldüğü üzere ankete katılan Körtuzla köyü erkeklerinin %13,3'ünün evli olmadığı, %20'si kız, %53,3'ü erkek ve %13,3'ünün ise kim kabul ederse dediği tespit edildi. Yaşlandıklarında erkek çocuklarıyla yaşamayı isteyenlerin ağırlıkta olduğu görülmüştür.

Tablo 300. Körtuzla Köyü Erkeklerinin “Ailenizde sizin dışınızda kimler yaşamakta?” Yargısına Katılım Dağılımları

	Sayı	Oran(%)	Geçerli Yüzde
Evet/Aile Büyükleri	6	40,0	40,0
Hayır/Eş ve çocuklar	9	60,0	60,0
Toplam	15	100,0	100,0

Tablo 300.’de görüldüğü üzere ankete katılan Körtuzla köyü erkeklerinin %40’ının evet aile büyükleriyle, %60’ının ise hayır eş ve çocuklar dediği tespit edildi. Aile büyükleri ile yaşamayanların oranı daha fazla olduğu görülmüştür.

Tablo 301. Körtuzla Köyü Erkeklerinin “Aile içinde karar alırken kararlara eşinizi dâhil eder misiniz?” Yargısına Katılım Dağılımları

	Sayı	Oran(%)	Geçerli Yüzde
Evli değil	2	13,3	13,3
Kendi	3	20,0	20,0
Ortak	10	66,7	66,7
Toplam	15	100,0	100,0

Tablo 301.’de görüldüğü üzere ankete katılan Körtuzla köyü erkeklerinin %13,3’ünün evli olmadığını, %20’si kendi, %66,7’sinin ise ortak dediği tespit edildi. Ortak karar almanın ağırlıkta olduğu görülmüştür.

Tablo 302. Körtuzla Köyü Erkeklerinin “Ailenizle ilgili önemli (çocukların eğitimi, evlilik, arazi veya ev satın alımı) konularda kararları kim alır?” Yargısına Katılım Dağılımları

	Sayı	Oran(%)	Geçerli Yüzde
Ortak	12	80,0	80,0
Aile büyükleri	3	20,0	20,0
Toplam	15	100,0	100,0

Tablo 302.’da görüldüğü üzere ankete katılan Körtuzla köyü erkeklerinin %80’i ortak geriye kalan %20’sinin ise aile büyükleri dediği tespit edildi. Ortak karar almanın ağırlıkta olduğu görülmüştür.

Tablo 303. Körtuzla Köyü Erkeklerinin “Köyünüzde ki önemli geçim kaynaklarınız nelerdir?” Yargısına Katılım Dağılımları

	Sayı	Oran(%)	Geçerli Yüzde
Tarım ve hayvancılık	15	100,0	100,0

Tablo 303.’da görüldüğü üzere ankete katılan Körtuzla köyü erkeklerinin %100’ünün tarım ve hayvancılık dediği tespit edildi. Önemli geçim kaynaklarının tarım ve hayvancılık olduğu tespit edildi.

Tablo 304. Körtuzla Köyü Erkeklerinin “Sizin aileniz geçimlerini de aynı yollar ile mi sağlıyorlardı onlarda tarım-hayvancılıkla uğraşıyorlar mıydı?” Yargısına Katılım Dağılımları

	Sayı	Oran(%)	Geçerli Yüzde
Hayır	1	6,7	6,7
Tarım ve hayvancılık	14	93,3	93,3
Toplam	15	100,0	100,0

Tablo 304.’de görüldüğü üzere ankete katılan Körtuzla köyü erkeklerinin %6,7’sinin hayır, %93,3’ünün ise tarım ve hayvancılık dediği tespit edildi. Tarım ve hayvancılık ile uğraşanların ağırlıkta olduğu görülmüştür.

Tablo 305. Körtuzla Köyü Erkeklerinin “Topraklarınızı kiraladınız mı, satın mı aldınız yoksa ailenizden miras yoluyla mı kaldı?” Yargısına Katılım Dağılımları

	Sayı	Oran(%)	Geçerli Yüzde
Yok	2	13,3	13,3
Miras	11	73,3	73,3
Miras-Satın alma	2	13,3	13,3
Toplam	15	100,0	100,0

Tablo 305.’de görüldüğü üzere ankete katılan Körtuzla köyü erkeklerinin %13,3’ünün arazisinin olmadığı, %73,3’ünün miras, %13,3’ünün ise miras ve satın alma dediği tespit edildi. Toplamda %86,6’sının miras yolu ile elde ettiği sonucuna ulaşılmıştır.

Tablo 306. Körtuzla Köyü Erkeklerinin “Sahip olduğunuz arazilerden nasıl faydalanırsınız?” Yargısına Katılım Dağılımları

	Sayı	Oran(%)	Geçerli Yüzde
Arazisi yok	2	13,3	13,3
Ekip biçerek	13	86,7	86,7
Toplam	15	100,0	100,0

Tablo 306.’de görüldüğü üzere ankete katılan Körtuzla köyü erkeklerinin %13,3’ünün arazi olmadığı, %86,7’sinin ise ekip biçerek dediği tespit edildi. Arazilerin üretim amaçlı ekim yapılarak değerlendirildiği görülmüştür.

Tablo 307. Körtuzla Köyü Erkeklerinin “Köyünüzde hangi tarımsal ürünleri yetiştiriyorsunuz?” Yargısına Katılım Dağılımları

	Sayı	Oran(%)	Geçerli Yüzde
Bilmiyor	1	6,7	6,7
Ş. pancarı-Buğday	2	13,3	13,3
Ş. pancarı-Buğday-Yulaf	3	20,0	20,0
Ş. pancarı-Buğday-Yonca	1	6,7	6,7
Ş. pancarı-Buğday-Arpa-Yonca	1	6,7	6,7
Ş. pancarı-Buğday-Yulaf-Tahıl	5	33,3	33,3
Ş. pancarı-Arpa-Tahıl	1	6,7	6,7
Ş. pancarı-Yulaf-Vişne-Domates-Fasulye-Patates	1	6,7	6,7
Toplam	15	100,0	100,0

Tablo 307.’de görüldüğü üzere ankete katılan Körtuzla köyü erkeklerinin %6,7’si bilmiyor, %13,3’ü ş. pancarı-buğday, %20’si ş. pancarı-buğday-yulaf, %6,7’si ş. pancarı-buğday-yonca, %6,7’si ş. pancarı-buğday-arpa-yonca, %33,3’ü ş. pancarı-buğday-yulaf-tahıl, %6,7’si ş. pancarı-arpa-tahıl, %6,7’sinin ise ş. pancarı-yulaf-vişne-domates-fasulye-patates dediği tespit edildi. Toplamda %100’ünün şeker pancarı, %80’inin buğday, %60’ının yulaf, %13,4’ü arpa, %6,7’si yonca, %33,3’ü

tahıl, %6,7 vişne, domates, patates, fasulye olduğu tespit edildi. Daha çok şeker pancarı bitkisinin yetiştirildiği sonucuna ulaşılmıştır.

Tablo 308. Körtuzla Köyü Erkeklerinin “En çok hangi tarımsal ürünlerden kazanç sağlıyorsunuz?” Yargısına Katılım Dağılımları

	Sayı	Oran(%)	Geçerli Yüzde
Şeker pancarı	15	100,0	100,0

Tablo 308.’de görüldüğü üzere ankete katılan Körtuzla köyü erkeklerinin %100 ünün şeker pancarı dediği tespit edildi. En çok gelirin şeker pancarından elde edildiği sonucuna ulaşılmıştır.

Tablo 309. Körtuzla Köyü Erkeklerinin “Geleneksel olarak bildiğiniz ve ürünler var mı?” Yargısına Katılım Dağılımları

	Sayı	Oran(%)	Geçerli Yüzde
Ş. Pancarı	7	46,7	46,7
Buğday	2	13,3	13,3
Ş.pancarı-Madımak	5	33,3	33,3
Ş.pancarı-Buğday	1	6,7	6,7
Toplam	15	100,0	100,0

Tablo 309.’da görüldüğü üzere ankete katılan Körtuzla köyü erkeklerinin %46,7’si ş. pancarı, %13,3’ü buğday, %33,3’ü ş. pancarı-madımak, %6,7’sinin ise ş. pancarı-buğday dediği tespit edildi. Toplamda %86,7’si şeker pancarı, %20’inin buğday, %33,3’ünde madımak olduğu tespit edilmiştir. Çoğunlukta şeker pancarı bitkisinin ağırlıkta olduğu saptanmıştır.

Tablo 310. Körtuzla Köyü Erkeklerinin “Üretim yaparken hangi araçları kullanıyorsunuz?” Yargısına Katılım Dağılımları

	Sayı	Oran(%)	Geçerli Yüzde
Traktör	4	26,7	26,7
Traktör-Pulluk	1	6,7	6,7
Traktör-Süt sağma makinası	2	13,3	13,3
Traktör-Pulluk-Mibzer	3	20,0	20,0
Traktör-Pulluk-Çapa-Mibzer	4	26,7	26,7
Traktör-Pulluk-Çapa-Süt sağma makinası	1	6,7	6,7
Toplam	15	100,0	100,0

Tablo 310.'de görüldüğü üzere ankete katılan Körtuzla köyü erkeklerinin %26,7'si traktör, %6,7'si traktör-pulluk,%13,3'ü traktör-süt sağma makinesi, %20'ü traktör-pulluk-mibzer, %26,7'si traktör-pulluk-çapa-mibzer, %6,7'sinin ise traktör-pulluk-çapa-süt sağma makinesi dediği tespit edildi. Traktör, pulluk, çapa, mibzer araçlarının çoğunlukta kullanıldığı saptanmıştır.

Tablo 311. Körtuzla Köyü Erkeklerinin “Yılın hangi zamanlarında ekim yaparsınız?” Yargısına Katılım Dağılımları

	Sayı	Oran(%)	Geçerli Yüzde
Ekim	7	46,7	46,7
Nisan	8	53,3	53,3
Toplam	15	100,0	100,0

Tablo 311.'de görüldüğü üzere ankete katılan Körtuzla köyü erkeklerinin %46,7'si ekim ayında %53,3'ünün ise nisan ayında dediği tespit edildi. Çoğunlukla nisan ayında (şeker pancarı için) ekim yapılmakla birlikte ekim ayında da (buğday ekim zamanı) ekim yapılmaktadır.

Tablo 312. Körtuzla Köyü Erkeklerinin “Yılın hangi zamanlarında mahsul kaldırırsınız?” Yargısına Katılım Dağılımları

	Sayı	Oran(%)	Geçerli Yüzde
Ağustos	14	93,3	93,3
Eylül	1	6,7	6,7
Toplam	15	100,0	100,0

Tablo 312.’da görüldüğü üzere ankete katılan Körtuzla köyü erkeklerinin %93,3’ü ağustos, %6,7’sinin ise eylül ayında dediği tespit edildi. Mahsul kaldırma zamanı daha çok ağustos ayında yapıldığı tespit edilmiştir.

Tablo 313. Körtuzla Köyü Erkeklerinin “Kadınlarda ekim işi yapıyorlar mı? Yapmıyorlarsa nedeni nedir?” Yargısına Katılım Dağılımları

	Sayı	Oran(%)	Geçerli Yüzde
Evet/Kadınlarda yapıyor	4	26,7	26,7
Hayır/Makine yapıyor	11	73,3	73,3
Toplam	15	100,0	100,0

Tablo 313.’de görüldüğü üzere ankete katılan Körtuzla köyü erkeklerinin %26,7’si evet kadınlar da yapıyor, %73,3’ünün ise hayır makine yapıyor dediği tespit edildi. Ekim işlerinde makineleşmenin etkisiyle kadınların çok çalışmadığı görülmüştür.

Tablo 314. Körtuzla Köyü Erkeklerinin “Nadasa bırakma var mı? Nadas zamanı geçiminizi ne ile sağlıyorsunuz?” Yargısına Katılım Dağılımları

	Sayı	Oran(%)	Geçerli Yüzde
Nadasa bırakmıyor	2	13,3	13,3
İkiye bölüp ekiliyor	13	86,7	86,7
Toplam	15	100,0	100,0

Tablo 314.’de görüldüğü üzere ankete katılan Körtuzla köyü erkeklerinin %13,3’ü nadasa bırakmıyor, %86,7’sinin ise ikiye bölüp ekiliyor dediği tespit edildi. Arazilerin yarısı ekilip diğer yarısının nadasa bırakıldığını söyleyenlerin ağırlıkta olduğu tespit edildi.

Tablo 315. Körtuzla Köyü Erkeklerinin “Hayvancılıkla uğraşılıyor musunuz? En çok hangi hayvanlardan gelir elde ediyorsunuz?” Yargısına Katılım Dağılımları

	Sayı	Oran(%)	Geçerli Yüzde
Hayır	4	26,7	26,7
Büyükbaş	10	66,7	66,7
Kümes	1	6,7	6,7
Toplam	15	100,0	100,0

Tablo 315.’de görüldüğü üzere ankete katılan Körtuzla köyü erkeklerinin 36,7’sinin hayır, %66,7’sinin büyükbaş ve %6,7’sinin ise kümes dediği tespit edildi. Büyükbaş hayvancılığın ağırlıkta yapıldığı tespit edilmiştir.

Tablo 316. Körtuzla Köyü Erkeklerinin “Hayvanların beslenme bakım ve üretimi ile kim ilgilenir?” Yargısına Katılım Dağılımları

	Sayı	Oran(%)	Geçerli Yüzde
Hayvancılıkla uğraşmıyor	4	26,7	26,7
Kadın	9	60,0	60,0
Erkek	2	13,3	13,3
Toplam	15	100,0	100,0

Tablo 316.’de görüldüğü üzere ankete katılan Körtuzla köyü erkeklerinin %26,7 si hayvancılıkla uğraşmıyor, %60 ı kadın, %13,3 ünün ise erkek dediği tespit edildi.

Tablo 317. Körtuzla Köyü Erkeklerinin “Tarım ve hayvancılıktan elde ettiğiniz para yıllık ortalama ne kadar?” Yargısına Katılım Dağılımları

	Sayı	Oran(%)	Geçerli Yüzde
Yok	1	6,7	6,7
5-15 bin	3	20,0	20,0
16-25 bin	4	26,7	26,7
26-35 bin	3	20,0	20,0
35 bin üstü	4	26,7	26,7
Toplam	15	100,0	100,0

Tablo 317.'de görüldüğü üzere ankete katılan Körtuzla köyü erkeklerinin %6,7 si hayvancılıktan geliri olmadığını, %20 si 5-15 bin, %26,7 si 16-25 bin, %20 si 26-35 bin, %26,7 sinin ise 35 bin Türk lirasının üstünde dediği tespit edildi. Ankete katılanların çoğunluğunun 16-25 bin aralığında ve 35 bin TL'nin üzerinde gelir elde ettiği tespit edilmiştir.

Tablo 318. Körtuzla Köyü Erkeklerinin “Hayvanlardan ürün alırken hangi aletleri kullanırsınız?” Yargısına Katılım Dağılımları

	Sayı	Oran(%)	Geçerli Yüzde
Hayvancılıkla uğraşmıyor	4	26,7	26,7
Manuel sağım	2	13,3	13,3
Sagma makinası	9	60,0	60,0
Toplam	15	100,0	100,0

Tablo 318.'de görüldüğü üzere ankete katılan Körtuzla köyü erkeklerinin %26,7'si hayvancılıkla uğraşmıyor, %13,3'ü manuel sağım, %60'ının ise sağma makinesi dediği tespit edildi. Hayvanlardan ürün alınırken sağma makinasının ağırlıkta kullanıldığı tespit edildi.

Tablo 319. Körtuzla Köyü Erkeklerinin “Hayvanlardan elde ettiğiniz ürünleri nasıl değerlendirirsiniz?” Yargısına Katılım Dağılımları

	Sayı	Oran(%)	Geçerli Yüzde
Hayvancılıkla uğraşmıyor	4	26,7	26,7
Süt ve yoğurt	1	6,7	6,7
Yoğurt ve peynir	2	13,3	13,3
Süt, yoğurt ve peynir	2	13,3	13,3
Yoğurt, peynir ve yumurta	3	20,0	20,0
Yoğurt, peynir ve tereyağı	2	13,3	13,3
Yumurta	1	6,7	6,7
Toplam	15	100,0	100,0

Tablo 319.'da görüldüğü üzere ankete katılan Körtuzla köyü erkeklerinin %26,7'si hayvancılıkla uğraşmıyor, %6,7'si süt ve yoğurt, %13,3'ü yoğurt ve peynir, %13,3'ü süt, yoğurt ve peynir, %20'si yoğurt, peynir ve yumurta, %13,3'ü yoğurt,

peynir ve tereyağı, %6,7'sinin ise yumurta dediği tespit edildi. Toplamda %20'sinin süt, %66,6'sının yoğurt, %59,9'unun peynir, %13,3'ünütereyağı, %26,6'sının yumurta olduğu tespit edilmiştir. Çoğunluğun yoğurt elde ettiği sonucuna ulaşılmıştır.

Tablo 320. Körtuzla Köyü Erkeklerinin “Köyünüzde tarım ve hayvancılığın dışında başka geçim kaynaklarınız var mı?” Yargısına Katılım Dağılımları

	Sayı	Oran(%)	Geçerli Yüzde
Hayır	15	100,0	100,0

Tablo 320.'de görüldüğü üzere ankete katılan Körtuzla köyü erkeklerinin %100'ünün hayır dediği tespit edildi. Geçim kaynaklarının tarım ve hayvancılık olduğu tespit edilmiştir.

Tablo 321. Körtuzla Köyü Erkeklerinin “Tarımsal Faaliyetlerde Erkekler mi/ Kadınlar mı Daha Fazla Çalışmaktadırlar?” Yargısına Katılım Dağılımları

	Sayı	Oran(%)	Geçerli Yüzde
Erkek	14	93,3	93,3
Ortak	1	6,7	6,7
Toplam	15	100,0	100,0

Tablo 321.'de görüldüğü üzere ankete katılan Körtuzla köyü erkeklerinin %93,3'ünün erkek ve geriye kalan %6,7'sinin ise ortak dediği tespit edildi. Tarımsal faaliyetlerde erkeklerin çalıştığını ifade edenlerin ağırlıkta olduğu görülmüştür.

Tablo 322. Körtuzla Köyü Erkeklerinin “Esiniz aile ekonomisine katkı sağlıyor mu? Bu konuda neler yapıyor?” Yargısına Katılım Dağılımları

	Sayı	Oran(%)	Geçerli Yüzde
Hayır	3	20,0	20,0
Kışlık yiyecek hazırlama	3	20,0	20,0
Üretim, satış ve kışlık yiyecek hazırlama	5	33,3	33,3
Üretim ve kışlık yiyecek hazırlama	2	13,3	13,3
Evli değil	2	13,3	13,3
Toplam	15	100,0	100,0

Tablo 322.'da görüldüğü üzere ankete katılan Körtuzla köyü erkeklerinin %20 si hayır, %20 si kışlık yiyecek hazırlama, %33,3 ü üretim, satış ve kışlık yiyecek hazırlama, %13,3 ü üretim ve kışlık yiyecek hazırlama, %13,3 ünün ise evli değilim dediği tespit edildi. Toplamda % 46,6'sının üretim, %66,6'sının kışlık yiyecek hazırlama alanında çalışıyor dediği tespit edilmiştir. Çoğunluğunun kışlık yiyecek hazırlama alanında çalışıyor dediği sonucuna ulaşılmıştır.

Tablo 323. Körtuzla Köyü Erkeklerinin “Esinizin kendi isiniz dışında köyde ya da köy dışında gelir getirici bir işte çalışmasını nasıl karşılırsınız?” Yargısına Katılım Dağılımları

	Sayı	Oran(%)	Geçerli Yüzde
Evli değil	2	13,3	13,3
Hayır	12	80,0	80,0
Olabilir	1	6,7	6,7
Toplam	15	100,0	100,0

Tablo 323.'da görüldüğü üzere ankete katılan Körtuzla köyü erkeklerinin %13,3'ü evli değil, %80'i hayır ve geriye kalan %6,7'sinin ise olabilir dediği tespit edildi. Eşinin köy dışında başka yerlerde çalışmasını istemeyenlerin ağırlıkta olduğu görülmüştür.

Tablo 324. Körtuzla Köyü Erkeklerinin “Ekip biçtiğiniz ürünlerinizi kendi tüketiminiz için de kullanıyor musunuz (kışlık, yazlık stok)?” Yargısına Katılım Dağılımları

	Sayı	Oran(%)	Geçerli Yüzde
Evet	12	80,0	80,0
Hayır	3	20,0	20,0
Toplam	15	100,0	100,0

Tablo 324.'de görüldüğü üzere ankete katılan Körtuzla köyü erkeklerinin %80'inin evet, %20'sinin ise hayır dediği tespit edildi. Elde edilen ürünlerin kendileri içinde kullandıklarını söyleyenlerin oranı daha fazladır.

Tablo 325. Körtuzla Köyü Erkeklerinin “Ekip biçtiğiniz ürünlerinizi kendi tüketiminiz için kullanıyorsanız bunlar hangileri?” Yargısına Katılım Dağılımları

	Sayı	Oran(%)	Geçerli Yüzde
Hayır	3	20,0	20,0
Turşu-Reçel- Dondurulmuş meyve sebze-Menemen	3	20,0	20,0
Turşu-Un-Bulgur- Menemen	2	13,3	13,3
Kurutulmuş hamur- Dondurulmuş meyve sebze-Bulgur	2	13,3	13,3
Turşu-Konserve-Reçel- Peynir tereyağı	1	6,7	6,7
Kurutulmuş hamur- Reçel-Bulgur-Peynir tereyağı	1	6,7	6,7
Konserve-Biber kurutma-Dondurulmuş meyve sebze-Peynir tereyağı	1	6,7	6,7
Turşu-Biber kurutma- Konserve-Peynir tereyağı	1	6,7	6,7
Biber kurutma- Kurutulmuş hamur- Tarhana-Peynir	1	6,7	6,7
Toplam	15	100,0	100,0

Tablo 325.’de görüldüğü üzere ankete katılan Körtuzla köyü erkeklerinin %20’si hayır, %20’si turşu-reçel-dondurulmuş meyve sebze-menemen, %13,3’ü turşu-un bulgur-menemen, %13,3’ü kurutulmuş hamur-dondurulmuş meyve sebze-bulgur, %6,7’si turşu-konserve-reçel-peynir-tereyağı, %6,7’si kurutulmuş hamur-reçel-bulgur-peynir-tereyağı, %6,7’si dondurulmuş meyve sebze-peynir-tereyağı, %6,7’si turşu-konserve-biber kurutma- peynir-tereyağı, %6,7’sinin ise biber kurutma-kurutulmuş hamur-tarhana-peynir dediği tespit edildi. Toplamda %56,7’si turşu, %33,4’ü reçel, %40’ı dondurulmuş meyve ve sebze, %33,4’ü bulgur, %33,3’ü menemen, %26,7’si kurutulmuş hamur, %33,5’i peynir, %26,8’i tereyağı, %20,1’i konserve, %20,1’i kurutulmuş biber, %6,7’si tarhana olduğu tespit edildi.

Tablo 326. Körtuzla Köyü Erkeklerinin “Ekip biçtiğiniz ürünlerinizi kendi tüketiminiz için de kullanıyorsanız bunları yılın hangi zamanlarında hazırlıyorsunuz?” Yargısına Katılım Dağılımları

	Sayı	Oran(%)	Geçerli Yüzde
Hayır	3	20,0	20,0
Eylül	7	46,7	46,7
Ekim	5	33,3	33,3
Toplam	15	100,0	100,0

Tablo 326.’de görüldüğü üzere ankete katılan Körtuzla köyü erkeklerinin %20’si hayır, %46,7’si eylül ayında, %33,3’ünün ise ekim ayında dediği tespit edildi. Besinlerin çoğunlukla eylül ayında hazırlandığı tespit edilmiştir.

Tablo 327. Körtuzla Köyü Erkeklerinin “Ekip biçtiğiniz ürünlerinizi ne zaman tüketiyorsunuz?” Yargısına Katılım Dağılımları

	Sayı	Oran(%)	Geçerli Yüzde
Hayır	3	20,0	20,0
Kış boyu	6	40,0	40,0
3-6 ay	4	26,7	26,7
7-10 ay	2	13,3	13,3
Toplam	15	100,0	100,0

Tablo 327.’de görüldüğü üzere ankete katılan Körtuzla köyü erkeklerinin %20 is hayır, %40 ı kış boyu, %26,7 si 3-6 ay, %13,3 ünün ise 7-10 ay boyunca dediği tespit edildi. Hazırlanan yiyeceklerin kış mevsimi boyunca tüketildiği tespit edilmiştir.

Tablo 328. Körtuzla Köyü Erkeklerinin “Bu geçim kaynaklarımızın ne kadar daha sizi geçindirebileceğini düşünüyorsunuz?” Yargısına Katılım Dağılımları

	Sayı	Oran(%)	Geçerli Yüzde
Tüketime bağlı	8	53,3	53,3
Yaptığımız sürece sürekli	3	20,0	20,0
Gittiği yere kadar	4	26,7	26,7
Toplam	15	100,0	100,0

Tablo 328.'de görüldüğü üzere ankete katılan Körtuzla köyü erkeklerinin %53,3'ü tüketime bağlı, %20'si yaptığımız sürece sürekli, %26,7'sinin ise gittiği yere kadar dediği tespit edildi. Tüketime bağlı diyenlerin ağırlıkta olduğu görülmüştür.

Tablo 329. Körtuzla Köyü Erkeklerinin “Havalar kurak gittiğinde ekinleriniz zarar görmesin diye yağmur duasına çıkar mısınız?” Yargısına Katılım Dağılımları

	Sayı	Oran(%)	Geçerli Yüzde
Evet	10	66,7	66,7
Hayır	5	33,3	33,3
Toplam	15	100,0	100,0

Tablo 329.'da görüldüğü üzere ankete katılan Körtuzla köyü erkeklerinin %66,7'sinin evet, %33,3'ünün hayır dediği tespit edildi. Yağmur duası geleneğinin sık yapıldığı tespit edilmiştir.

Tablo 330. Körtuzla Köyü Erkeklerinin “Köyünüzde gelir elde etmek için üretim bölümünden başlayarak pazarlama alanına kadar ki tüm bölümlerde eşinizde çalışır mı? Neler yaptığınızı anlatır mısınız?” Yargısına Katılım Dağılımları

	Sayı	Oran(%)	Geçerli Yüzde
Hayır	4	26,7	26,7
Üretim	2	13,3	13,3
Üretim ve satış	7	46,7	46,7
Evli değil	2	13,3	13,3
Toplam	15	100,0	100,0

Tablo 330.'de görüldüğü üzere ankete katılan Körtuzla köyü erkeklerinin %26,7'si hayır, %13,3'ü üretim, %46,7'si üretim ve satış geriye kalan %13,3'ünün ise evli değilim dediği tespit edildi. Toplamda %60'ının üretim alanında dediği sonucuna ulaşıldı.

Tablo 331. Körtuzla Köyü Erkeklerinin “Günlük işler yürütülürken iş bölümü yapıyor musunuz?” Yargısına Katılım Dağılımları

	Sayı	Oran(%)	Geçerli Yüzde
Evet	12	80,0	80,0
Hayır	1	6,7	6,7
Ortak	2	13,3	13,3
Toplam	15	100,0	100,0

Tablo 331.’de görüldüğü üzere ankete katılan Körtuzla köyü erkeklerinin %80 i evet, %6,7 si hayır, %13,3 ünün ise ortak dediği tespit edildi. İş bölümü yapanların ağırlıkta olduğu görülmüştür.

Tablo 332. Körtuzla Köyü Erkeklerinin “Ailede elde edilen kazancı kullanım alanlarınız nelerdir? Gelirin büyük bölümü en çok nerelere harcanır?” Yargısına Katılım Dağılımları

	Sayı	Oran(%)	Geçerli Yüzde
Temel ihtiyaçlar	3	20,0	20,0
Temel ihtiyaçlar ve çocukların ihtiyaçları	4	26,7	26,7
Mazot, tohum ve yem	4	26,7	26,7
Çocukların ihtiyaçlar, mazot, tohum ve yem	3	20,0	20,0
Temel ihtiyaçlar, mazot, tohum ve yem	1	6,7	6,7
Toplam	15	100,0	100,0

Tablo 332.’da görüldüğü üzere ankete katılan Körtuzla köyü erkeklerinin %20’si temel ihtiyaçlar, %26,7’si temel ihtiyaçlar ve çocukların ihtiyaçları, %26,7’si mazot, tohum ve yem, %20’si çocukların ihtiyaçları, mazot, tohum ve yem, %6,7’sinin ise temel ihtiyaçlar, mazot, tohum ve yem dediği tespit edildi. Toplamda %53,4’ü temel ihtiyaçlara, %20’si çocukların ihtiyaçlarına, %53,4’ü mazot,%53,4’üyem, %53,4’ü yem olduğu tespit edildi. Gelirin büyük bölümünün temel ihtiyaçlara, mazot, tohum ve yem giderlerine harcandığı sonucuna ulaşıldı.

Tablo 333. Körtuzla Köyü Erkeklerinin “Kadınların aile ekonomisine katkı sağlıyor olması konusunda ne düşünüyorsunuz?” Yargısına Katılım Dağılımları

	Sayı	Oran(%)	Geçerli Yüzde
Ekonomiye çok katkılı	9	60,0	60,0
Tüketici konumunda	1	6,7	6,7
Ev işlerini yapması yeterli	5	33,3	33,3
Toplam	15	100,0	100,0

Tablo 333.’de görüldüğü üzere ankete katılan Körtuzla köyü erkeklerinin %60 ı ekonomiye çok katkılı, %6,7 si tüketici konumunda, %33,3 ünün ise ev işlerini yapması yeterli dediği tespit edildi.

Tablo 334. Körtuzla Köyü Erkeklerinin “Çocuklarınızın tarımsal faaliyetlerinizi devam ettirmelerini ister misiniz?” Yargısına Katılım Dağılımları

	Sayı	Oran(%)	Geçerli Yüzde
Çocuğum yok	2	13,3	13,3
Evet	6	40,0	40,0
Kendi bilir	7	46,7	46,7
Toplam	15	100,0	100,0

Tablo 334.’de görüldüğü üzere ankete katılan Körtuzla köyü erkeklerinin %13,3 ü çocuğum yok, %40 ı evet, %46,7 sinin ise kendi bilir dediği tespit edildi.

Tablo 335. Körtuzla Köyü Erkeklerinin “Tarım ve hayvancılık faaliyetlerinde çocuklarınızdan yardım alır mısınız?” Yargısına Katılım Dağılımları

	Sayı	Oran(%)	Geçerli Yüzde
Çocuğu yok	2	13,3	13,3
Evet	13	86,7	86,7
Toplam	15	100,0	100,0

Tablo 335.’de görüldüğü üzere ankete katılan Körtuzla köyü erkeklerinin %13,3 ünün çocuğu yok, %86,7 sinin ise evet dediği tespit edildi.

Tablo 336. Körtuzla Köyü Erkeklerinin “Size daha çok kız çocuklarınız mı yoksa erkek çocuklarınız mı yardımcı oluyor?” Yargısına Katılım Dağılımları

	Sayı	Oran(%)	Geçerli Yüzde
Çocuğu yok	2	13,3	13,3
Kız	3	20,0	20,0
Erkek	4	26,7	26,7
Her ikisi	6	40,0	40,0
Toplam	15	100,0	100,0

Tablo 336.’de görüldüğü üzere ankete katılan Körtuzla köyü erkeklerinin %13,3’ünün çocuğu yok, %20’si kız, %26,7’si erkek, %40’ının ise her ikisi dediği tespit edildi. Toplamda %60’i kız, %66,7 erkek çocuklarının yardım ettiği sonucuna ulaşılmıştır.

Tablo 337. Körtuzla Köyü Erkeklerinin “Kazanılan para ev içinde kimde durur? Erkek/ Kadın?” Yargısına Katılım Dağılımları

	Sayı	Oran(%)	Geçerli Yüzde	Kümülatif Toplam
Kadın	1	6,7	6,7	6,7
Erkek	6	40,0	40,0	46,7
Ortak	6	40,0	40,0	86,7
Bankada	2	13,3	13,3	100,0
Toplam	15	100,0	100,0	

Tablo 337.’de görüldüğü üzere ankete katılan Körtuzla köyü erkeklerinin %6,7 si kadın, %40 ı erkek, %40 ı ortak, %13,3 ünün ise bankada dediği tespit edildi. Ankete katılanların çoğunluğu kazanılan para erkekte durur.

Tablo 338. Körtuzla Köyü Erkeklerinin “Sizin ürettiklerinizin dışında para ile satın aldığımız yiyecekler nelerdir?” Yargısına Katılım Dağılımları

	Sayı	Oran(%)	Geçerli Yüzde
Salça, yağ, makarna	1	6,7	6,7
Salça, yağ ve meyve	1	6,7	6,7
Meyve ve et	3	20,0	20,0
Meyve ve kurubaklagiller	2	13,3	13,3
Salça, yağ, makarna, kahvaltılık, un, meyve, sebze, kurubaklagiller ve et	8	53,3	53,3
Toplam	15	100,0	100,0

Tablo 338.’de görüldüğü üzere ankete katılan Körtuzla köyü erkeklerinin %6,7 si salça-yağ-makarna, %6,7 si salça-yağ-meyve, %20 si meyve-et, %13,3 ü meyve-kuru baklagiller, %53,3 ünün ise salça-yağ-makarna-kahvaltılık-un-meyve-sebze-kuru baklagiller-et dediği tespit edildi. Toplamda %66,7’si salça, %66,7’si yağ, %60’ı makarna, %93,3’ü meyve, %73,3’ et, %66,6’sı kurubaklagil dediği tespit edilmiştir.

Tablo 339. Körtuzla Köyü Erkeklerinin “Büyükşehirde mi yoksa köyde mi yaşamak isterdiniz?” Yargısına Katılım Dağılımları

	Sayı	Oran(%)	Geçerli Yüzde
Köyde	12	80,0	80,0
Şehirde	2	13,3	13,3
Her ikisi	1	6,7	6,7
Toplam	15	100,0	100,0

Tablo 339.’da görüldüğü üzere ankete katılan Körtuzla köyü erkeklerinin %80 i köyde, %13,3 ü şehirde ve geriye kalan %6,7 sinin ise her ikisi dediği tespit edildi.

Tablo 340. Körtuzla Köyü Erkeklerinin “Ailenizle birlikte köyünüz dışında bireye gezmeye gidermişiniz?” Yargısına Katılım Dağılımları

	Sayı	Oran(%)	Geçerli Yüzde
Evet	15	100,0	100,0

Tablo 340.'de görüldüğü üzere ankete katılan Körtuzla köyü erkeklerinin %100 ünün evet dediği tespit edildi

Tablo 341. Körtuzla Köyü Erkeklerinin “TV izler misiniz? En çok hangi TV programlarını izlersiniz?” Yargısına Katılım Dağılımları

	Sayı	Oran(%)	Geçerli Yüzde
TV izlemiyor	1	6,7	6,7
Evlilik programı ve haberler	2	13,3	13,3
Müge Anlı ve haberler	2	13,3	13,3
Dizi ve haberler	4	26,7	26,7
Bereket TV ve haberler	1	6,7	6,7
Haberler	2	13,3	13,3
Haberler ve belgesel	1	6,7	6,7
Haberler ve spor programı	1	6,7	6,7
Haberler ve siyaset programı	1	6,7	6,7
Toplam	15	100,0	100,0

Tablo 341.'de görüldüğü üzere ankete katılan Körtuzla köyü erkeklerinin %6,7 si TV izlemiyor, %13,3 ü evlilik programı ve haberler, %13,3 ü Müge Anlı ve haberler, %26,7 si dizi ve haberler, %6,7 si Bereket TV ve haberler, %13,3 ü haberler, %6,7 si haberler ve belgesel, %6,7 si haberler ve spor programı, %6,7 sinin ise haberler ve siyaset programı dediği tespit edildi. Toplamda %93,4'ü haberler dediği sonucuna ulaşıldı.

6.4. Mescidli Köyü

Tablo 342. Mescidli Köyü Kadınlarının Yaş Dağılımları

	Sayı	Oran(%)	Geçerli Yüzde
10-20	1	5,6	5,6
21-30	5	27,8	27,8
31-40	3	16,7	16,7
41-50	4	22,2	22,2
51-60	3	16,7	16,7
61-70	2	11,1	11,1
Toplam	18	100,0	100,0

Tablo 342. incelendiğinde ankete katılan Mescidli köyü kadınlarının %5,6 sı 10-20, %27,8 i 21-30, %16,7 si 31-40, %22,2 si 41-50, %16,7 si 51-60, %11,1 inin ise 61-70 yaş aralığında olduğu tespit edildi.

Tablo 343. Mescidli Köyü Kadınlarının Medeni Durum Dağılımları

	Sayı	Oran(%)	Geçerli Yüzde
Evli	15	83,3	83,3
Bekar	3	16,7	16,7
Toplam	18	100,0	100,0

Tablo 343. incelendiğinde ankete katılan Mescidli köyü kadınlarının %83,3 ünün evli geriye kalan %16,7 sinin ise bekâr olduğu tespit edildi. Evli olanların ağırlıkta olduğu tespit edilmiştir.

Tablo 344. Mescidli Köyü Kadınlarının Çocuk Sayısı Dağılımları

	Sayı	Oran(%)	Geçerli Yüzde
0	3	16,7	16,7
1	1	5,6	5,6
2	2	11,1	11,1
3	4	22,2	22,2
4	4	22,2	22,2
5	1	5,6	5,6
6	1	5,6	5,6
7	2	11,1	11,1
Toplam	18	100,0	100,0

Tablo 344. incelendiğinde ankete katılan Mescidli köyü kadınlarının %16,7 sinin çocuğu olmadığı, %5,6 sı 1, %11,1 i 2, %22,2 si 3, %22,2 si 4, %5,6 sı 5, %5,6 sı 6 ve %11,1 inin 7 çocuğa sahip olduğu tespit edildi. 3 ve 4 çocuk sahibi olanların ağırlıkta olduğu görülmüştür.

Tablo 345. Mescidli Köyü Kadınlarının Eğitim Durumu Dağılımları

	Sayı	Oran(%)	Geçerli Yüzde
Okumamış	2	11,1	11,1
İlkokul	10	55,6	55,6
Ortaokul	3	16,7	16,7
Lise	1	5,6	5,6
Üniversite	2	11,1	11,1
Toplam	18	100,0	100,0

Tablo 345. incelendiğinde ankete katılan Mescidli köyü kadınlarının %11,1 i okumamış, %55,6 sı ilkokul, %16,7 si ortaokul, %5,6 sı lise, %11,1 inin ise üniversite mezunu olduğu tespit edildi. İlkokul mezunu olanların ağırlıkta olduğu görülmüştür.

Tablo 346. Mescidli Köyü Kadınlarının Meslek Dağılımları

	Sayı	Oran(%)	Geçerli Yüzde
Ev hanımı	15	83,3	83,3
Öğrenci	3	16,7	16,7
Toplam	18	100,0	100,0

Tablo 346. incelendiğinde ankete katılan Mescidli köyü kadınlarının %83,3 ünün ev hanımı geriye kalan %16,7 sinin ise öğrenci olduğu tespit edildi. Ev hanımı olanların ağırlıkta olduğu görülmüştür.

Tablo 347. Mescidli Köyü Kadınlarının Aylık Gelir Durumu Dağılımları

	Sayı	Oran(%)	Geçerli Yüzde
Yok	18	100,0	100,0

Tablo 347. incelendiğinde ankete katılan Mescidli köyü kadınlarının %100 ünün aylık gelirin olmadığı tespit edildi. Köy kadınlarının aylık gelire sahip olmadığı görülmüştür.

Tablo 348. Mescidli Köyü Kadınlarının Sosyal Güvence Dağılımları

	Sayı	Oran(%)	Geçerli Yüzde
SSK	18	100,0	100,0

Tablo 348. incelendiğinde ankete katılan Mescidli köyü kadınlarının %100 ünün SSK sosyal güvencesine sahip olduğu tespit edildi. Ankete katılanların tümünün SSK'lı olduğu tespit edildi.

Tablo 349. Mescidli Köyü Kadınlarının Sahip Olduğu Arazi Miktarı Dağılımları

	Sayı	Oran(%)	Geçerli Yüzde
0	3	16,7	16,7
20	1	5,6	5,6
30	1	5,6	5,6
40	1	5,6	5,6
50	3	16,7	16,7
60	6	33,3	33,3
80	1	5,6	5,6
100	1	5,6	5,6
150	1	5,6	5,6
Toplam	18	100,0	100,0

Tablo 349. incelendiğinde ankete katılan Mescidli köyü kadınlarının %16,7 sinin arazisinin olmadığı, %5,6 s 20, %5,6 s 30, %5,6 s 40, %16,7 si 50, %33,3 ü 60, %5,6 s 80, %5,6 s 100 ve %5,6 s 150 dönüm araziye sahip olduğu tespit edildi. Ankete katılanların çoğunluğunun 60 dönüm araziye sahip oldukları tespit edildi.

Tablo 350. Mescidli Köyü Kadınlarının “Bu köyde mi doğdunuz yoksa göç, evlilik vs. yollar ile mi bu köye geldiniz?” Yargısına Katılım Dağılımları

	Sayı	Oran(%)	Geçerli Yüzde
Bu köyde doğdu	14	77,8	77,8
Evlilik	4	22,2	22,2
Toplam	18	100,0	100,0

Tablo 350. incelendiğinde ankete katılan Mescidli köyü kadınlarının %77,8 inin bu köyde doğduğu geriye kalan %22,2 sinin ise evlilik yolu ile köye geldikleri tespit edildi. Köyde doğanların ağırlıkta olduğu görülmüştür.

Tablo 351. Mescidli Köyü Kadınlarının “Eşiniz ile akrabalık ilişkiniz var mı?” Yargısına Katılım Dağılımları

	Sayı	Oran(%)	Geçerli Yüzde
Bekar	3	16,7	16,7
Evet	6	33,3	33,3
Hayır	9	50,0	50,0
Toplam	18	100,0	100,0

Tablo 351. incelendiğinde ankete katılan Mescidli köyü kadınlarının %16,7 si bekar, %33,3 ü evet ve %50 sinin ise hayır dediği tespit edildi. Akrabalık ilişkisi olmayanların ağırlıkta olduğu görülmüştür.

Tablo 352. Mescidli Köyü Kadınlarının “Eşinizle nasıl tanıştınız?” Yargısına Katılım Dağılımları

	Sayı	Oran(%)	Geçerli Yüzde
Bekar	3	16,7	16,7
Görücü	8	44,4	44,4
Akraba	7	38,9	38,9
Toplam	18	100,0	100,0

Tablo 352. incelendiğinde ankete katılan Mescidli köyü kadınlarının %16,7 sinin bekâr, %44,4 ünün görücü ve %38,9 unun ise akraba dediği tespit edildi. Görücü usulü ile tanışanların ağırlıkta olduğu görülmüştür.

Tablo 353. Mescidli Köyü Kadınlarının “Eşinizle evlilik kararını kim verdi? Evlilik süreci boyunca alınan kararlarda en çok kimin sözü geçer?” Yargısına Katılım Dağılımları

	Sayı	Oran(%)	Geçerli Yüzde
Baba	12	66,7	66,7
Kendi	2	11,1	11,1
Anne-Baba	1	5,6	5,6
Bekar	3	16,7	16,7
Toplam	18	100,0	100,0

Tablo 353. incelendiğinde ankete katılan Mescidli köyü kadınlarının %66,7 si baba, %11,1 i kendi, %5,6 sı anne ve baba, %16,7 sinin ise bekâarım dediği tespit edildi. Evlilik kararlarında daha çok babanın sözünün geçtiği görülmüştür.

Tablo 354. Mescidli Köyü Kadınlarının “İlk çocuğunuz kız mı/erkek mi olsun isterdiniz?” Yargısına Katılım Dağılımları

	Sayı	Oran(%)	Geçerli Yüzde
Kız	7	38,9	38,9
Erkek	9	50,0	50,0
Farketmez	2	11,1	11,1
Toplam	18	100,0	100,0

Tablo 354. incelendiğinde ankete katılan Mescidli köyü kadınlarının %38,9 u kız, %50 si erkek ve geriye kalan%11,1 inin ise fark etmez dediği tespit edildi. İlk çocuğunun erkek olmasını isteyenlerin ağırlıkta olduğu tespit edilmiştir.

Tablo 355. Mescidli Köyü Kadınlarının “Yaşlandığınızda oğlunuz ile mi yoksa kızınız ile mi oturmak isterdiniz?” Yargısına Katılım Dağılımları

	Sayı	Oran(%)	Geçerli Yüzde
Kız	7	38,9	38,9
Erkek	6	33,3	33,3
Farketmez	5	27,8	27,8
Toplam	18	100,0	100,0

Tablo 355. incelendiğinde ankete katılan Mescidli köyü kadınlarının %38,9 u kız, %33,3 ü erkek geriye kalan %27,8 inin ise fark etmez dediği tespit edildi. Kız çocuklarıyla oturmak isteyenlerin ağırlıkta olduğu tespit edilmiştir.

Tablo 356. Mescidli Köyü Kadınlarının “Ailenizde sizin dışınızda kimler yaşamakta?” Yargısına Katılım Dağılımları

	Sayı	Oran(%)	Geçerli Yüzde
Evet/Aile Büyükleri	2	11,1	11,1
Hayır/Eş ve çocuklar	16	88,9	88,9
Toplam	18	100,0	100,0

Tablo 356. incelendiğinde ankete katılan Mescidli köyü kadınlarının %11,1 i evet aile büyükleriyle, %88,9 unun ise hayır eş ve çocuklar dediği tespit edildi. Ankete katılanların çoğunluğunun eş ve çocuklarıyla birlikte yaşadıkları görülmüştür.

Tablo 357. Mescidli Köyü Kadınlarının “Aile içinde karar alırken ortaklaşa karar mı alırsınız?” Yargısına Katılım Dağılımları

	Sayı	Oran(%)	Geçerli Yüzde
Eşim	1	5,6	5,6
Ortak	15	83,3	83,3
Aile büyükleri	2	11,1	11,1
Toplam	18	100,0	100,0

Tablo 357. incelendiğinde ankete katılan Mescidli köyü kadınlarının %5,6 sı eşim, %83,3 ü ortak, %11,1 inin ise aile büyükleri dediği tespit edildi. Ortak karar almanın ağırlıkta olduğu görülmüştür.

Tablo 358. Mescidli Köyü Kadınlarının “Ailenizle ilgili önemli (çocukların eğitimi, evlilik, arazi veya ev satın alımı) konularda kararları kim alır?” Yargısına Katılım Dağılımları

	Sayı	Oran(%)	Geçerli Yüzde
Eşim	7	38,9	38,9
Ortak	9	50,0	50,0
Aile Büyükleri	2	11,1	11,1
Toplam	18	100,0	100,0

Tablo 358. incelendiğinde ankete katılan Mescidli köyü kadınlarının %38,9 u eşim, %50 si ortak, %11,1 inin ise aile büyükleri dediği tespit edildi. Ortak karar almanın ağırlıkta olduğu görülmüştür.

Tablo 359. Mescidli Köyü Kadınlarının “Köyünüzde ki önemli geçim kaynaklarınız nelerdir?” Yargısına Katılım Dağılımları

	Sayı	Oran(%)	Geçerli Yüzde
Tarım	1	5,6	5,6
Tarım ve Hayvancılık	17	94,4	94,4
Toplam	18	100,0	100,0

Tablo 359. incelendiğinde ankete katılan Mescidli köyü kadınlarının %5,6 sı tarım geriye kalan %94,4 ünün ise tarım ve hayvancılık dediği tespit edildi. Toplamda %100’ünün tarımın ağırlıkta olduğu sonucuna ulaşılmıştır.

Tablo 360. Mescidli Köyü Kadınlarının “Sizin aileniz geçimlerini de aynı yollar ile mi sağlıyorlardı onlarda tarım-hayvancılıkla uğraşıyorlar mıydı?” Yargısına Katılım Dağılımları

	Sayı	Oran(%)	Geçerli Yüzde
Tarım	3	16,7	16,7
Hayvancılık	1	5,6	5,6
Tarım ve Hayvancılık	14	77,8	77,8
Toplam	18	100,0	100,0

Tablo 360. incelendiğinde ankete katılan Mescidli köyü kadınlarının %16,7 si tarım, %5,6 sı hayvancılık ve %77,8 inin ise tarım ve hayvancılık dediği tespit edildi. Toplamda %94,5’i tarım, %83,4’ü hayvancılık dediği tespit edildi. Tarım diyenlerin ağırlıkta olduğu görülmüştür.

Tablo 361. Mescidli Köyü Kadınlarının “Topraklarınızı kiraladınız mı, satın mı aldınız yoksa ailenizden miras yoluyla mı kaldı?” Yargısına Katılım Dağılımları

	Sayı	Oran(%)	Geçerli Yüzde
Miras	17	94,4	94,4
Bilmiyor	1	5,6	5,6
Toplam	18	100,0	100,0

Tablo 361. incelendiğinde ankete katılan Mescidli köyü kadınlarının %94,4 ünün miras, %5,6 sının ise bilmiyorum dediği tespit edildi. Toprakların çoğu miras yolu ile elde edilmiştir.

Tablo 362. Mescidli Köyü Kadınlarının “Köyünüzde hangi tarımsal ürünleri yetiştiriyorsunuz?” Yargısına Katılım Dağılımları

	Sayı	Oran(%)	Geçerli Yüzde
Buğday-Pancar	4	22,2	22,2
Buğday-Pancar-Tahıl	5	27,8	27,8
Buğday-Pancar-Yulaf-Arpa	4	22,2	22,2
Buğday-Pancar-Yulaf-Patates	3	16,7	16,7
Buğday-Arpa-Salatalık-Domates-Biber	2	11,1	11,1
Toplam	18	100,0	100,0

Tablo 362. incelendiğinde ankete katılan Mescidli köyü kadınlarının %22,2 si buğday-pancar, %27,8 i buğday-pancar-tahıl, %22,2 si buğday-pancar-yulaf-arpa, %16,7 si buğday-pancar-yulaf-patates, %11,1 inin ise buğday-arpa-salatalık-domates-biber dediği tespit edildi. Köyde yetiştirilen ürünlerin buğday ve şeker pancarı ağırlıklı olduğu tespit edilmiştir.

Tablo 363. Mescidli Köyü Kadınlarının “En çok hangi tarımsal ürünlerden kazanç sağlıyorsunuz?” Yargısına Katılım Dağılımları

	Sayı	Oran(%)	Geçerli Yüzde
Bilmiyor	2	11,1	11,1
Şeker Pancarı	7	38,9	38,9
Buğday	5	27,8	27,8
Şeker pancarı ve buğday	3	16,7	16,7
Buğday ve arpa	1	5,6	5,6
Toplam	18	100,0	100,0

Tablo 363. incelendiğinde ankete katılan Mescidli köyü kadınlarının %11,1 bilmiyor, %38,9 u şeker pancarı, %27,8 i buğday, %16,7 si şeker pancarı ve buğday, %5,6 sının ise buğday ve arpa dediği tespit edildi. Toplamda %55,6'ı şeker pancarı,

%50,1'i buğday bitkisi dediği tespit edilmiştir. En çok gelirin şeker pancarından kazanıldığı görülmüştür.

Tablo 364. Mescidli Köyü Kadınlarının “Geleneksel olarak bildiğiniz ve yetiştirdiğiniz ürünler var mı?” Yargısına Katılım Dağılımları

	Sayı	Oran(%)	Geçerli Yüzde
Yok	4	22,2	22,2
Ş.Pancarı-Madımak	12	66,7	66,7
Madımak	2	11,1	11,1
Toplam	18	100,0	100,0

Tablo 364. incelendiğinde ankete katılan Mescidli köyü kadınlarının %22,2 si yok, %66,7 si şeker pancarı ve madımak, %11,1 inin ise madımak dediği tespit edildi. Şeker pancarı ve madımak diyenlerin ağırlıkta olduğu görülmüştür.

Tablo 365. Mescidli Köyü Kadınlarının “Üretim yaparken hangi araçları kullanıyorsunuz?” Yargısına Katılım Dağılımları

	Sayı	Oran(%)	Geçerli Yüzde
Yok	1	5,6	5,6
Traktör	10	55,6	55,6
Traktör-Pulluk	2	11,1	11,1
Traktör-Çapa	1	5,6	5,6
Traktör-Pulluk-Mibzer	4	22,2	22,2
Toplam	18	100,0	100,0

Tablo 365. incelendiğinde ankete katılan Mescidli köyü kadınlarının %5,6 sı yok, %55,6 sı traktör, %11,1 i traktör-pulluk, %5,6 sı traktör-çapa, %22,2 sinin ise traktör-pulluk-mibzer dediği tespit edildi. Üretimde daha çok traktör kullanılmakla birlikte pulluk ve mibzer kullananlarında ağırlıkta olduğu tespit edilmiştir.

Tablo 366. Mescidli Köyü Kadınlarının “Hayvancılıkla uğraşılıyor musunuz? En çok hangi hayvanlardan gelir elde ediyorsunuz?” Yargısına Katılım Dağılımları

	Sayı	Oran(%)	Geçerli Yüzde
Büyükbaş	15	83,3	83,3
Küçükbaş	3	16,7	16,7
Toplam	18	100,0	100,0

Tablo 366. incelendiğinde ankete katılan Mescidli köyü kadınlarının %83,3 ü büyükbaş, %16,7 sinin ise küçükbaş dediği tespit edildi. Büyükbaş hayvancılık yapanların ağırlıkta olduğu görülmüştür.

Tablo 367. Mescidli Köyü Kadınlarının “Tarım ve hayvancılıktan elde ettiğiniz para yıllık ortalama ne kadar?” Yargısına Katılım Dağılımları

	Sayı	Oran(%)	Geçerli Yüzde
Yok	3	16,7	16,7
5-15 bin	10	55,6	55,6
16-25 bin	4	22,2	22,2
36 bin üstü	1	5,6	5,6
Toplam	18	100,0	100,0

Tablo 367. incelendiğinde ankete katılan Mescidli köyü kadınlarının %16,7 si yok, %55,6 sı 5-15 bin, %22,2 si 16-25 bin ve %5,6 sının ise 36 bin Türk lirasının üstünde dediği tespit edildi. Yıllık gelirin 5-15 bin aralığında olanların daha fazla olduğu tespit edilmiştir.

Tablo 368. Mescidli Köyü Kadınlarının “Köyünüzde tarım ve hayvancılığın dışında başka geçim kaynaklarınız var mı?” Yargısına Katılım Dağılımları

	Sayı	Oran(%)	Geçerli Yüzde
Hayır	18	100,0	100,0

Tablo 368. incelendiğinde ankete katılan Mescidli köyü kadınlarının %100 ünün hayır dediği tespit edildi. Önemli geçim kaynağının tarım ve hayvancılık olduğu tespit edildi.

Tablo 369. Mescidli Köyü Kadınlarının “Tarımsal Faaliyetlerde Erkekler mi/ Kadınlar mı Daha Fazla Çalışmaktadırlar?” Yargısına Katılım Dağılımları

	Sayı	Oran(%)	Geçerli Yüzde
Kadın	9	50,0	50,0
Ortak	9	50,0	50,0
Toplam	18	100,0	100,0

Tablo 369. incelendiğinde ankete katılan Mescidli köyü kadınlarının %50 sinin kadın geriye kalan %50 sinin ise ortak dediği tespit edildi. Ortak çalışanların ağırlıkta olduğu tespit edilmiştir.

Tablo 370. Mescidli Köyü Kadınlarının “Aile ekonomisine katkı sağlıyor musunuz?” Yargısına Katılım Dağılımları

	Sayı	Oran(%)	Geçerli Yüzde
Evet	17	94,4	94,4
Hayır	1	5,6	5,6
Toplam	18	100,0	100,0

Tablo 370. incelendiğinde ankete katılan Mescidli köyü kadınlarının %94,4 ünün evet, %5,6 sının ise hayır dediği tespit edildi. Aile ekonomisine katkı sağlayanların ağırlıkta olduğu tespit edilmiştir.

Tablo 371. Mescidli Köyü Kadınlarının “Aile ekonomisine katkı sağlıyorsanız bu konuda neler yapıyorsunuz?” Yargısına Katılım Dağılımları

	Sayı	Oran(%)	Geçerli Yüzde
Üretim	1	5,6	5,6
Yazlık-kışlık yiyecek hazırlama	4	22,2	22,2
Üretim-Satış-Kışlık yiyecek hazırlama	5	27,8	27,8
Üretim-Kışlık yiyecek hazırlama	8	44,4	44,4
Toplam	18	100,0	100,0

Tablo 371. incelendiğinde ankete katılan Mescidli köyü kadınlarının %5,6 sı üretim, %22,2 si kışlık yiyecek hazırlama, %27,8 i üretim, satış ve kışlık yiyecek hazırlama geriye kalan %44,4 ünün ise üretim ve kışlık yiyecek hazırlama dediği tespit edildi. Toplamda %94,4’ü kışlık yiyecek hazırlama, %77,8’i üretim alanında dediği tespit edilmiştir.

Tablo 372. Mescidli Köyü Kadınlarının “Kaç yaşınızdan beri aile ekonomisine katkıda bulunuyorsunuz?” Yargısına Katılım Dağılımları

	Sayı	Oran(%)	Geçerli Yüzde
10-15 yaş	6	33,3	33,3
16-20 yaş	8	44,4	44,4
21 yaş üstü	4	22,2	22,2
Toplam	18	100,0	100,0

Tablo 372. incelendiğinde ankete katılan Mescidli köyü kadınlarının %33,3 ü 10-15 yaş, %44,4 ü 16-20 yaş, %22,2 sinin ise 21 yaş üstü dediği tespit edildi. 16 ila 20 yaş aralığında aile ekonomisine katkıda bulunmaya başlayanların ağırlıkta olduğu görülmüştür.

Tablo 373. Mescidli Köyü Kadınlarının “Ekip biçtiğiniz ürünlerinizi kendi tüketiminiz için de kullanıyor musunuz(kışlık yazlık stok)?” Yargısına Katılım Dağılımları

	Sayı	Oran(%)	Geçerli Yüzde
Evet	18	100,0	100,0

Tablo 373. incelendiğinde ankete katılan Mescidli köyü kadınlarının %100 ünün evet dediği tespit edildi. Ankete katılanların hepsi ürettikleri ürünleri kendi tüketimleri içinde kullanmaktadır.

Tablo 374. Mescidli Köyü Kadınlarının “Ekip biçtiğiniz ürünlerinizi kendi tüketiminiz için kullanıyorsanız bunlar hangileri?” Yargısına Katılım Dağılımları

	Sayı	Oran(%)	Geçerli Yüzde
Dondurulmuş meyve sebze ve menemen	2	11,1	11,1
Turşu-Menemen-Dondurulmuş meyve sebze	5	27,8	27,8
Un-Turşu-Bulgur	2	11,1	11,1
Konserve-Biber kurutma-Dondurulmuş meyve sebze-Menemen	2	11,1	11,1
Turşu-Konserve-Dondurulmuş meyve sebze	2	11,1	11,1
Un-Madımak-Konserve-Menemen	2	11,1	11,1
Turşu-Ekmek-Bulgur-Dondurulmuş meyve sebze	2	11,1	11,1
Turşu-Kurutulmuş hamur-Ekmek-Menemen-Dondurulmuş meyve sebze-Bulgur	1	5,6	5,6
Toplam	18	100,0	100,0

Tablo 374. incelendiğinde ankete katılan Mescidli köyü kadınlarının %11,1 i dondurulmuş meyve sebze ve menemen, %27,8 i turşu-menemen-dondurulmuş meyve sebze, %11,1i un-turşu-bulgur, %11,1 i konserve-biber kurutma-dondurulmuş meyve sebze-menemen, %11,1 i turşu-konserve-dondurulmuş meyve sebze, %11,1 i un-madımak-konserve-menemen, %11,1 i turşu-ekmek-bulgur-dondurulmuş meyve sebze, %5,6 sının ise turşu-kurutulmuş hamur- menemen, %22,2'siur-ekmek-menemen-dondurulmuş meyve sebze-bulgur dediği tespit edildi. Toplamda %66,7'si turşu, %77,8'i dondurulmuş meyve sebze, %66,7'simenemen, %22,2'si un, %27,8'i bulgur, %33,3'ü konserve, %16,7 si ekmek dediği tespit edilmiştir.

Tablo 375. Mescidli Köyü Kadınlarının “Ekip biçtiğiniz ürünlerinizi yılın hangi zamanlarında hazırlıyorsunuz?” Yargısına Katılım Dağılımları

	Sayı	Oran(%)	Geçerli Yüzde
Eylül	13	72,2	72,2
Ekim	5	27,8	27,8
Toplam	18	100,0	100,0

Tablo 375. incelendiğinde ankete katılan Mescidli köyü kadınlarının %72,2 sinin eylül ayında, %27,8 inin ise ekim ayında dediği tespit edildi. Eylül ayında besin hazırlamanın ağırlıkta olduğu görülmüştür.

Tablo 376. Mescidli Köyü Kadınlarının “Ekip biçtiğiniz ürünlerinizi ne zaman tüketiyorsunuz?” Yargısına Katılım Dağılımları

	Sayı	Oran(%)	Geçerli Yüzde
Kış boyu	10	55,6	55,6
3-6 ay	3	16,7	16,7
7-10 ay	5	27,8	27,8
Toplam	18	100,0	100,0

Tablo 376. incelendiğinde ankete katılan Mescidli köyü kadınlarının %55,6 sı kış boyu, %16,7 si 3-6 ay, %27,8 inin ise 7-10 ay dediği tespit edildi. Üretilen besinlerin muhafaza edilerek kış boyu tüketilebileceğini ifade edenlerin ağırlıkta oldu görülmüştür.

Tablo 377. Mescidli Köyü Kadınlarının “Bu geçim kaynaklarınızın ne kadar daha sizi geçindirebileceğini düşünüyorsunuz?” Yargısına Katılım Dağılımları

	Sayı	Oran(%)	Geçerli Yüzde
Tüketime bağlı	13	72,2	72,2
Gittiği yere kadar	5	27,8	27,8
Toplam	18	100,0	100,0

Tablo 377. incelendiğinde ankete katılan Mescidli köyü kadınlarının %72,2 si tüketime bağlı geriye kalan %27,8 inin ise gittiği yere kadar dediği tespit edildi. Geçim kaynaklarının tüketime bağlı olarak tüketim sürecinin değişiklik göstereceğini ifade edenlerin ağırlıkta olduğu görülmüştür.

Tablo 378. Mescidli Köyü Kadınlarının “Havalar kurak gittiğinde ekinleriniz zarar görmesin diye yağmur duasına çıkar mısınız?” Yargısına Katılım Dağılımları

	Sayı	Oran(%)	Geçerli Yüzde
Evet	5	27,8	27,8
Hayır	13	72,2	72,2
Toplam	18	100,0	100,0

Tablo 378. incelendiğinde ankete katılan Mescidli köyü kadınlarının %27,8 inin evet %72,2 sinin ise hayır dediği tespit edildi. Yağmur duası geleneğinin sık yapılmadığı görülmüştür.

Tablo 379. Mescidli Köyü Kadınlarının “Köyünüzde gelir elde etmek için üretim bölümünden başlayarak pazarlama alanına kadar ki tüm bölümlerde çalışır mısınız?” Yargısına Katılım Dağılımları

	Sayı	Oran(%)	Geçerli Yüzde
Evet	16	88,9	88,9
Hayır	2	11,1	11,1
Toplam	18	100,0	100,0

Tablo 379. incelendiğinde ankete katılan Mescidli köyü kadınlarının %88,9 unun evet geriye kalan %11,1 inin ise hayır dediği tespit edildi. Ankete katılanların çoğu üretimin her aşamasında çalıştıklarını belirtmiştir.

Tablo 380. Mescidli Köyü Kadınlarının “Köyünüzde gelir elde etmek için üretim bölümünden başlayarak pazarlama alanına kadar ki tüm bölümlerde neler yaptığınızı anlatır mısınız?” Yargısına Katılım Dağılımları

	Sayı	Oran(%)	Geçerli Yüzde
Hiçbiri	2	11,1	11,1
Üretim	11	61,1	61,1
Her ikisi	5	27,8	27,8
Toplam	18	100,0	100,0

Tablo 380. incelendiğinde ankete katılan Mescidli köyü kadınlarının %11,1 i hiçbiri, %61,1 i üretim, %27,8 inin ise her ikisi dediği tespit edildi. Toplamda %88,9’unun üretim dediği tespit edilmiştir. Ankete katılanların ağırlıkta üretim alanında çalıştıkları görülmüştür.

Tablo 381. Mescidli Köyü Kadınlarının “Günlük işler yürütülürken iş bölümü yapıyor musunuz?” Yargısına Katılım Dağılımları

	Sayı	Oran(%)	Geçerli Yüzde
Evet	18	100,0	100,0

Tablo 381. incelendiğinde ankete katılan Mescidli köyü kadınlarının %100 ünün evet dediği tespit edildi. İş bölümü planlandığı tespit edilmiştir.

Tablo 382. Mescidli Köyü Kadınlarının “Bu iş bölümünde size düşen görevler nelerdir?” Yargısına Katılım Dağılımları

	Sayı	Oran(%)	Geçerli Yüzde
Ev işleri	3	16,7	16,7
Tarlada yardım ve hayvan bakım	9	50,0	50,0
Ev işleri ve bağ bahçe bakımı	2	11,1	11,1
Ev işleri, hayvan bakımı ve bağ bahçe bakımı	1	5,6	5,6
Ev işleri, hayvan bakımı ve pazarlama	1	5,6	5,6
Ev işleri, hayvan bakımı ve çocuk bakımı	2	11,1	11,1
Toplam	18	100,0	100,0

Tablo 382. incelendiğinde ankete katılan Mescidli köyü kadınlarının %16,7 sinin ev işleri, %50 sinin tarlada yardım ve hayvan bakımı, %11,1 i ev işleri ve bağ bahçe bakımı, %5,6 sının ev işleri, hayvan bakımı ve bağ bahçe bakımı, %5,6 sı ev işleri, hayvan bakımı ve pazarlama, %11,1 inin ise ev işleri, hayvan bakımı ve çocuk bakımı dediği tespit edildi. Toplamda %50,1’i ev işleri, %16,7’si bahçe işleri, %66,7’i hayvanların bakımı ile uğraştığı tespit edildi.

Tablo 383. Mescidli Köyü Kadınlarının “Ailede elde edilen kazancı kullanım alanlarınız nelerdir? Gelirin büyük bölümü en çok nerelere harcanır?” Yargısına Katılım Dağılımları

	Sayı	Oran(%)	Geçerli Yüzde
Temel ihtiyaçlar (giyim ve yiyecek)	1	5,6	5,6
Temel masraflar ve çocuk ihtiyaçları	10	55,6	55,6
Temel masraflar, mazot, tohum ve yem	4	22,2	22,2
Temel masraflar, çocuk ihtiyaçları, mazot, tohum ve yem	2	11,1	11,1
Temel masraflar, çocuk ihtiyaçları ve borçlar	1	5,6	5,6
Toplam	18	100,0	100,0

Tablo 383. incelendiğinde ankete katılan Mescidli köyü kadınlarının %5,6 sı temel ihtiyaçlar, %55,6 sı temel masraflar ve çocuk ihtiyaçları, %22,2 si temel masraflar, mazot, tohum ve yem, %11,1 i temel ihtiyaçlar, çocukların ihtiyaçları, mazot, tohum ve yem, %5,6 sının ise temel masraflar, çocuk ihtiyaçları ve borçlar dediği tespit edildi. Toplamda %100’ünün temel ihtiyaçlar, %72,3’ü çocukların ihtiyaçlarına, %33,3’ü mazot, %33,3’ü yem, %33,3’ü tohum dediği tespit edildi.

Tablo 384. Mescidli Köyü Kadınlarının “Kadınların aile ekonomisine katkı sağlıyor olması, aile içindeki konumunuzu etkilediğini düşünüyor musunuz?” Yargısına Katılım Dağılımları

	Sayı	Oran(%)	Geçerli Yüzde
Evet	11	61,1	61,1
Hayır	7	38,9	38,9
Toplam	18	100,0	100,0

Tablo 384. incelendiğinde ankete katılan Mescidli köyü kadınlarının %61,1'inin evet, %38,9'unun ise hayır dediği tespit edildi. Ankete katılan kadınların, aile ekonomisine katkı sağlamalarının aile içi konumlarını etkilediklerini düşünenlerin ağırlıkta olduğu görülmüştür.

Tablo 385. Mescidli Köyü Kadınlarının “Çocuklarınızın tarımsal faaliyetlerinizi devam ettirmelerini ister misiniz?” Yargısına Katılım Dağılımları

	Sayı	Oran(%)	Geçerli Yüzde
Hayır	16	88,9	88,9
Kendileri bilir	2	11,1	11,1
Toplam	18	100,0	100,0

Tablo 385. incelendiğinde ankete katılan Mescidli köyü kadınlarının %88,9'unun hayır ve %11,1'inin ise kendileri bilir dediği tespit edildi. Kadınların çoğunluğu çocuklarının tarımsal faaliyetleri devam ettirmelerini istemedikleri tespit edilmiştir.

Tablo 386. Mescidli Köyü Kadınlarının “Ev işleri konusunda eşinizden ve ya çocuklarınızdan destek alıyor musunuz-kendiniz mi yapıyorsunuz?” Yargısına Katılım Dağılımları

	Sayı	Oran(%)	Geçerli Yüzde
Evet	13	72,2	72,2
Hayır	5	27,8	27,8
Toplam	18	100,0	100,0

Tablo 386. incelendiğinde ankete katılan Mescidli köyü kadınlarının %72,2'si evet, %27,8'nin ise hayır dediği tespit edildi. Ankete katılan kadınların işlerin yapımında çocuklarından yardım aldığı tespit edilmiştir.

Tablo 387. Mescidli Köyü Kadınlarının “Size daha çok kız çocuklarınız mı yoksa erkek çocuklarınız mı yardımcı oluyor?” Yargısına Katılım Dağılımları

	Sayı	Oran(%)	Geçerli Yüzde
Kız	3	16,7	16,7
Erkek	7	38,9	38,9
Herikisi	3	16,7	16,7
Hiçbiri	5	27,8	27,8
Toplam	18	100,0	100,0

Tablo 387. incelendiğinde ankete katılan Mescidli köyü kadınlarının %16,7'si kız, %38,9'u erkek, %16,7'si her ikisi ve %27,8'inin ise hiçbiri dediği tespit edildi. Toplamda %33,4'ü kız, %55,6'sı erkek çocuğu dediği tespit edilmiştir. Kadınların daha çok erkek çocuklarından yardım aldıkları sonucuna ulaşılmıştır.

Tablo 388. Mescidli Köyü Kadınlarının “Kazanılan para ev içinde kimde durur? Erkek / Kadın?” Yargısına Katılım Dağılımları

	Sayı	Oran(%)	Geçerli Yüzde
Kadın	12	66,7	66,7
Erkek	2	11,1	11,1
Ortak	4	22,2	22,2
Toplam	18	100,0	100,0

Tablo 388. incelendiğinde ankete katılan Mescidli köyü kadınlarının %66,7'si kadın, %11,1'i erkek ve geriye kalan %22,2'sinin ortak dediği tespit edildi. Kazanılan paranın evde ağırlıkta kadında durduğu tespit edilmiştir.

Tablo 389. Mescidli Köyü Kadınlarının “Sizin ürettiklerinizin dışında para ile satın aldığımız yiyecekler nelerdir?” Yargısına Katılım Dağılımları

	Sayı	Oran(%)	Geçerli Yüzde
Salça-Yağ-Makarna-Meyve-Kurubaklagiller	2	11,1	11,1
Salça-Yağ-Makarna-Meyve	2	11,1	11,1
Makarna-Meyve-Kurubaklagiller	1	5,6	5,6
Salça-Yağ-Kahvaltılık-Meyve	1	5,6	5,6
Salça-Yağ-Makarna-Kahvaltılık-Kurubaklagiller	2	11,1	11,1
Salça-Yağ-Meyve-Et-Kurubaklagiller	1	5,6	5,6
Makarna-Kahvaltılık	1	5,6	5,6
Salça-Yağ-Makarna-Kahvaltılık-Un-Meyve-Et-Kurubaklagiller	8	44,4	44,4
Toplam	18	100,0	100,0

Tablo 389. incelendiğinde ankete katılan Mescidli köyü kadınlarının %11,1'i salça-yağ-makarna-meyve-kuru baklagiller, %11,1'i salça-yağ-makarna-meyve, %5,6'sı makarna-meyve-kuru baklagiller, %5,6 sı salça-yağ-kahvaltılık-meyve, %11,1'i salça-yağ-makarna-kahvaltılık-kuru baklagiller, %5,6'sı salça-yağ-meyve-et-kuru baklagiller, %5,6'sı makarna-kahvaltılık ve %44,4'ünün ise salça-yağ-makarna-kahvaltılık-un-meyve-et-kuru baklagiller dediği tespit edildi. Toplamda %88,9'u salça, %88,9'u yağ, %88,9'u makarna, %94,6'i meyve, 77,8'i kurubaklagil, %66,7'i kahvaltı, %50'si et dediği tespit edilmiştir.

Tablo 390. Mescidli Köyü Kadınlarının “Sizin cebinize sadece sizin harcaya bileceğiniz para giriyor mu?” Yargısına Katılım Dağılımları

	Sayı	Oran(%)	Geçerli Yüzde
Evet	15	83,3	83,3
Hayır	3	16,7	16,7
Toplam	18	100,0	100,0

Tablo 390. incelendiğinde ankete katılan Mescidli köyü kadınlarının %83,3'ünün evet geriye kalan %16,7'sinin ise hayır dediği tespit edildi. Mescidli kadınlarının çoğu kendi harcaabilecekleri paraya sahip olduklarını belirtmişlerdir.

Tablo 391. Mescidli Köyü Kadınlarının “Büyükşehirde mi yoksa köyde mi yaşamak isterdiniz?” Yargısına Katılım Dağılımları

	Sayı	Oran(%)	Geçerli Yüzde
Köyde	5	27,8	27,8
Şehirde	13	72,2	72,2
Toplam	18	100,0	100,0

Tablo 391. incelendiğinde ankete katılan Mescidli köyü kadınlarının %27,8'inin köyde, %72,2 sinin ise şehirde dediği tespit edildi. Katılımcıların çoğu şehirde yaşamayı tercih etmektedir.

Tablo 392. Mescidli Köyü Kadınlarının “Ailenizle birlikte köyünüz dışında bir yere gezmeye gider misiniz?” Yargısına Katılım Dağılımları

	Sayı	Oran(%)	Geçerli Yüzde
Evet	18	100,0	100,0

Tablo 392. incelendiğinde ankete katılan Mescidli köyü kadınlarının %100'ünün evet dediği tespit edildi. Ankete katılanların tümü köy dışında başka yerlere gezmeye gittikleri tespit edilmiştir.

Tablo 393. Mescidli Köyü Kadınlarının “TV izler misiniz? En çok hangi TV programlarını izlersiniz?” Yargısına Katılım Dağılımları

	Sayı	Oran(%)	Geçerli Yüzde
TV izlemiyor	1	5,6	5,6
Müge anlı	10	55,6	55,6
Müge anlı ve dizi	3	16,7	16,7
Evlilik program ve müge anlı	2	11,1	11,1
Dizi ve belgesel	1	5,6	5,6
Dizi	1	5,6	5,6
Toplam	18	100,0	100,0

Tablo 393. incelendiğinde ankete katılan Mescidli köyü kadınlarının %5,6'sı TV izlemiyor, %55,6'sı Müge Anlı, %16,7'si Müge Anlı ve dizi, %11,1 i evlilik programı ve Müge Anlı, %5,6'sı dizi ve belgesel, %5,6'sının ise dizi izlerim dediği tespit edildi. Toplamda %72,3'ünün Müge Anlı, %27,9'u dizi programı izlediği tespit edilmiştir. Müge Anlı programının ağırlıkta izlendiği sonucuna ulaşılmıştır.

Tablo 394. Mescidli Köyü Erkeklerinin Yaş Dağılımları

	Sayı	Oran(%)	Geçerli Yüzde
10-20 yaş arası	1	5,9	5,9
21-30 yaş arası	5	29,4	29,4
31-40 yaş arası	3	17,6	17,6
41-50 yaş arası	2	11,8	11,8
51-60 yaş arası	4	23,5	23,5
61-70 yaş arası	1	5,9	5,9
71-80 yaş arası	1	5,9	5,9
Toplam	17	100,0	100,0

Tablo 394.'de görüldüğü üzere ankete katılan Mescidli köyü erkeklerinin %5,9'u 10-20, %29,4'ü 21-30, %17,6'sı 31-40, %11,8'i 41-50, %23,5'i 51-60, %5,9'u 61-70 ve %5,9'u 71-80 yaş aralığında olduğu tespit edildi. Ankete katılanların çoğunun 21-30 yaş aralığında olduğu tespit edildi.

Tablo 395. Mescidli Köyü Erkeklerinin Medeni Durum Dağılımları

	Sayı	Oran(%)	Geçerli Yüzde
Evli	13	76,5	76,5
Bekar	4	23,5	23,5
Toplam	17	100,0	100,0

Tablo 395.'de görüldüğü üzere ankete katılan Mescidli köyü erkeklerinin %76,5 inin evli geriye kalan %23,5 inin ise bekâr olduğu tespit edildi. Ankete katılanların çoğu evlidir.

Tablo 396. Mescidli Köyü Erkeklerinin Çocuk Sayısı Dağılımları

	Sayı	Oran(%)	Geçerli Yüzde
0	4	23,5	23,5
1	1	5,9	5,9
2	3	17,6	17,6
3	2	11,8	11,8
4	5	29,4	29,4
7	2	11,8	11,8
Toplam	17	100,0	100,0

Tablo 396.'da görüldüğü üzere ankete katılan Mescidli köyü erkeklerinin %23,5 inin çocuğu olmadığı, %5,9 u 1, %17,6 sı 1, %11,8 i 3, %29,4 ü 4 ve %11,8 inin ise 7 çocuğa sahip olduğu tespit edildi. Çoğunluğun 4 çocuğa sahip olduğu tespit edildi.

Tablo 397. Mescidli Köyü Erkeklerinin Eğitim Durumu Dağılımları

	Sayı	Oran(%)	Geçerli Yüzde
İlkokul	5	29,4	29,4
Ortaokul	3	17,6	17,6
Lise	6	35,3	35,3
Üniversite	3	17,6	17,6
Toplam	17	100,0	100,0

Tablo 397.'de görüldüğü üzere ankete katılan Mescidli köyü erkeklerinin %29,4 ü ilkökul, %17,6 sı ortaokul, %35,3 ü lise, %17,6 sının ise üniversite mezunu olduğu tespit edildi. Ankete katılanların çoğunun lise mezunu olduğu tespit edildi.

Tablo 398. Mescidli Köyü Erkeklerinin Meslek Dağılımları

	Sayı	Oran(%)	Geçerli Yüzde
Emekli	5	29,4	29,4
Öğrenci	2	11,8	11,8
Operatör	5	29,4	29,4
Benzinlik çalışanı	1	5,9	5,9
Özel güvenlik	1	5,9	5,9
Memur	2	11,8	11,8
Çiftçi	1	5,9	5,9
Toplam	17	100,0	100,0

Tablo 398.'de görüldüğü üzere ankete katılan Mescidli köyü erkeklerinin %29,4'ü emekli, %11,8'i öğrenci, %29,4'ü operatör, %5,9'u benzinlik çalışanı, %5,9'u özel güvenlik, %11,8'i memur, %5,9'unun ise çiftçi olduğu tespit edildi. Ankete katılanların çoğunluğunun emekli olduğu ve aynı oranda operatör olarak çalıştığı tespit edildi.

Tablo 399. Mescidli Köyü Erkeklerinin Aylık Gelir Durumu Dağılımları

	Sayı	Oran(%)	Geçerli Yüzde
0	1	5,9	5,9
1400	1	5,9	5,9
1404	2	11,8	11,8
1500	3	17,6	17,6
1700	1	5,9	5,9
2000	6	35,3	35,3
3000	2	11,8	11,8
3500	1	5,9	5,9
Toplam	17	100,0	100,0

Tablo 399.'de görüldüğü üzere ankete katılan Mescidli köyü erkeklerinin %5,9'unun aylık geliri olmadığı, %5,9'u 1400, %11,8'i 1404, %17,6'sı 1500, %5,9'u 1700, %35,3'ü 2000, %11,8'i 3000, %5,9'unun ise 3500 Türk lirası aylık geliri olduğu tespit edildi. Çoğunluğunun aylık 2000 TL gelir elde ettiği tespit edildi.

Tablo 400. Mescidli Köyü Erkeklerinin Sosyal Güvence Dağılımları

	Sayı	Oran(%)	Geçerli Yüzde
SSK	17	100,0	100,0

Tablo 400.'de görüldüğü üzere ankete katılan Mescidli köyü erkeklerinin %100'ünün SSK sosyal güvencesine sahip olduğu tespit edildi. Ankete katılanların tümünün sağlık güvencesinin SSK olduğu tespit edildi.

Tablo 401. Mescidli Köyü Erkeklerinin Sahip Olduğu Arazi Miktarı Dağılımları

	Sayı	Oran(%)	Geçerli Yüzde
Yok	1	5,9	5,9
Bölünmediği için bilinmiyor	6	35,3	35,3
10	1	5,9	5,9
50	4	23,5	23,5
60	3	17,6	17,6
200	2	11,8	11,8
Toplam	17	100,0	100,0

Tablo 401.'de görüldüğü üzere ankete katılan Mescidli köyü erkeklerinin %5,9'unun arazisinin olmadığı, %35,3 ü bölünmediği için bilmiyor, %5,9 u 10, %23,5'i 50, %17,6'sı 60, %11,8'inin ise 200 dönüm araziye sahip olduğu tespit edildi. Ankete katılanların çoğu arazileri paylaşmayıp ortak kullandığı için kaç dönüm araziye sahip oldukları belirsizdir.

Tablo 402. Mescidli Köyü Erkeklerinin "Eşiniz ile akrabalık ilişkiniz var mı?" Yargısına Katılım Dağılımları

	Sayı	Oran(%)	Geçerli Yüzde
Evli değil	4	23,5	23,5
Evet	6	35,3	35,3
Hayır	7	41,2	41,2
Toplam	17	100,0	100,0

Tablo 402.'de görüldüğü üzere ankete katılan Mescidli köyü erkeklerinin %23,5'i evli değil, %35,3'ünün evet ve %41,2'sinin ise hayır dediği tespit edildi. Eşlerin çoğunluğunun aralarında akraba ilişkisi olmadığı tespit edilmiştir.

Tablo 403. Mescidli Köyü Erkeklerinin “Eşinizle nasıl tanıştınız?” Yargısına Katılım Dağılımları

	Sayı	Oran(%)	Geçerli Yüzde
Evli değil	4	23,5	23,5
Görücü	7	41,2	41,2
İsteyerek	1	5,9	5,9
Akraba	5	29,4	29,4
Toplam	17	100,0	100,0

Tablo 403.’da görüldüğü üzere ankete katılan Mescidli köyü erkeklerinin %23,5’i evli değil, %41,2’si görücü, %5,9’u isteyerek, %29,4’ünün ise akraba olduğu tespit edildi. Ankete katılanların çoğunluğu eşleriyle görücü usulü tanıştıklarını söylemiştir.

Tablo 404. Mescidli Köyü Erkeklerinin “Eşinizle evlilik kararını kim verdi? Evlilik süreci boyunca alınan kararlarda en çok kimin sözü geçer?” Yargısına Katılım Dağılımları

	Sayı	Oran(%)	Geçerli Yüzde
Evli değil	4	23,5	23,5
Anne	4	23,5	23,5
Baba	6	35,3	35,3
Kendi	1	5,9	5,9
Anne-Baba	2	11,8	11,8
Toplam	17	100,0	100,0

Tablo 404.’de görüldüğü üzere ankete katılan Mescidli köyü erkeklerinin %23,5’i evli değil, %23,5’i anne, %35,3’ü baba, %5,9’u kendi, %11,8’inin ise anne ve baba dediği tespit edildi. Toplamda %35,3’ü anne, %47,1’i baba dediği tespit edilmiştir. Evlilik konusu kararlarında daha çok babanın etkili olduğu görülmüştür

Tablo 405. Mescidli Köyü Erkeklerinin “İlk çocuğunuz kız mı/erkek mi olsun isterdiniz?” Yargısına Katılım Dağılımları

	Sayı	Oran(%)	Geçerli Yüzde
Kız	3	17,6	17,6
Erkek	12	70,6	70,6
Fark etmez	2	11,8	11,8
Toplam	17	100,0	100,0

Tablo 405.'de görüldüğü üzere ankete katılan Mescidli köyü erkeklerinin %17,6'sı kız, %70,6'sı erkek ve %11,8'inin ise fark etmez dediği tespit edildi. Ankete katılanların çoğu ilk çocuklarının erkek olmasını istedikleri tespit edilmiştir.

Tablo 406. Mescidli Köyü Erkeklerinin “Yaşlandığınızda oğlunuz ile mi yoksa kızınız ile mi oturmak isterdiniz?” Yargısına Katılım Dağılımları

	Sayı	Oran(%)	Geçerli Yüzde
Kız	1	5,9	5,9
Erkek	9	52,9	52,9
Kim kabul ederse	3	17,6	17,6
Hiçbiriyle	4	23,5	23,5
Toplam	17	100,0	100,0

Tablo 407.'da görüldüğü üzere ankete katılan Mescidli köyü erkeklerinin %5,9'u kız, %52,9'u erkek, %17,6'sı kim kabul ederse, %23,5'inin ise hiçbiriyle dediği tespit edildi. Çoğunluğun erkek çocuklarıyla yaşamak istedikleri tespit edilmiştir.

Tablo 408. Mescidli Köyü Erkeklerinin “Ailenizde sizin dışınızda kimler yaşamakta?” Yargısına Katılım Dağılımları

	Sayı	Oran(%)	Geçerli Yüzde
Evet/Aile Büyükleri	4	23,5	23,5
Hayır/Eş ve çocuklar	13	76,5	76,5
Toplam	17	100,0	100,0

Tablo 408.'da görüldüğü üzere ankete katılan Mescidli köyü erkeklerinin %23,5'inin evet aile büyükleriyle, %76,5'inin ise hayır sadece eş ve çocuklar dediği tespit edildi. Ankete katılanların çoğunun eş ve çocuklarıyla birlikte yaşadıkları tespit edildi.

Tablo 409. Mescidli Köyü Erkeklerinin “Aile içinde karar alırken kararlara eşinizi dâhil eder misiniz?” Yargısına Katılım Dağılımları

	Sayı	Oran(%)	Geçerli Yüzde
Evli değil	4	23,5	23,5
Kendi	4	23,5	23,5
Eşim	1	5,9	5,9
Ortak	8	47,1	47,1
Toplam	17	100,0	100,0

Tablo 409.’de görüldüğü üzere ankete katılan Mescidli köyü erkeklerinin %23,5’i evli değil, %23,5’i kendi, %5,9’u eşim, %47,1’inin ise ortak dediği tespit edildi. Ortak karar almanın ağırlıkta olduğu görülmüştür.

Tablo 410. Mescidli Köyü Erkeklerinin “Ailenizle ilgili önemli (çocukların eğitimi, evlilik, arazi veya ev satın alımı) konularda kararları kim alır?” Yargısına Katılım Dağılımları

	Sayı	Oran(%)	Geçerli Yüzde
Kendi	5	29,4	29,4
Ortak	12	70,6	70,6
Toplam	17	100,0	100,0

Tablo 410.’de görüldüğü üzere ankete katılan Mescidli köyü erkeklerinin %29,4’ü kendi, %70,6’sının ise ortak dediği tespit edildi. Önemli konularda karar alınırken ailelerin ortak karar aldığı tespit edilmiştir.

Tablo 411. Mescidli Köyü Erkeklerinin “Köyünüzde ki önemli geçim kaynaklarınız nelerdir?” Yargısına Katılım Dağılımları

	Sayı	Oran(%)	Geçerli Yüzde
Tarım ve hayvancılık	17	100,0	100,0

Tablo 411.’de görüldüğü üzere ankete katılan Mescidli köyü erkeklerinin %100’ünün tarım ve hayvancılık dediği tespit edildi. Önemli geçim kaynaklarının tarım ve hayvancılık ağırlıklı olduğu tespit edildi.

Tablo 412. Mescidli Köyü Erkeklerinin “Sizin aileniz geçimlerini de aynı yollar ile mi sağlıyorlardı onlarda tarım-hayvancılıkla uğraşıyorlar mıydı?” Yargısına Katılım Dağılımları

	Sayı	Oran(%)	Geçerli Yüzde
Tarım ve hayvancılık	17	100,0	100,0

Tablo 412.’de görüldüğü üzere ankete katılan Mescidli köyü erkeklerinin %100’ünün tarım ve hayvancılık dediği tespit edildi. Ankete katılanların tümünün tarım ve hayvancılıkla uğraştığı tespit edildi.

Tablo 413. Mescidli Köyü Erkeklerinin “Topraklarınızı kiraladınız mı, satın mı aldınız yoksa ailenizden miras yoluyla mı kaldı?” Yargısına Katılım Dağılımları

	Sayı	Oran(%)	Geçerli Yüzde
Satın alma	1	5,9	5,9
Miras	14	82,4	82,4
Miras ve satın alma	1	5,9	5,9
Miras ve kiralık	1	5,9	5,9
Toplam	17	100,0	100,0

Tablo 413.’de görüldüğü üzere ankete katılan Mescidli köyü erkeklerinin %5,9’u satın alma, %82,4’ü miras, %5,9’u miras ve satın alma, %5,9’unun ise miras ve kiralık dediği tespit edildi. Toplamda %94,2’si miras, %11,8’i satın alma dediği tespit edildi. Arazilerin çoğu miras yoluyla elde edildiği tespit edildi.

Tablo 414. Mescidli Köyü Erkeklerinin “Sahip olduğunuz arazilerden nasıl faydalanırsınız?” Yargısına Katılım Dağılımları

	Sayı	Oran(%)	Geçerli Yüzde
Ekip biçerek	17	100,0	100,0

Tablo 414.’da görüldüğü üzere ankete katılan Mescidli köyü erkeklerinin %100’ünün ekip biçerek dediği tespit edildi. Ankete katılanların tümünün sahip oldukları arazilere ekerek değerlendirdikleri tespit edilmiştir.

Tablo 415. Mescidli Köyü Erkeklerinin “Köyünüzde hangi tarımsal ürünleri yetiştiriyorsunuz?” Yargısına Katılım Dağılımları

	Sayı	Oran(%)	Geçerli Yüzde
Şeker pancarı	1	5,9	5,9
Ş. pancarı-Buğday	2	11,8	11,8
Buğday-Yulaf-Arpa	7	41,2	41,2
Ş. pancarı-Buğday-Yulaf-Arpa	3	17,6	17,6
Ş. pancarı-Buğday-Arpa-Patates	3	17,6	17,6
Ş. pancarı-Buğday-Tahıl	1	5,9	5,9
Toplam	17	100,0	100,0

Tablo 415.’de görüldüğü üzere ankete katılan Mescidli köyü erkeklerinin %5,9’u şeker pancarı, %11,8’i ş. pancarı-buğday, %41,2’si buğday-yulaf-arpa, %17,6’sı ş. pancarı-buğday-yulaf-arpa, %17,6’sı ş. pancarı-buğday-arpa-patates, %5,9’nun ise ş. pancarı-buğday-tahıl dediği tespit edildi. Toplamda %100’ünün şeker pancarı, %94,1’i buğday, %76,4’ü arpa dediği tespit edildi. En çok gelirin şeker pancarı yetiştirildiği sonucuna ulaşılmıştır.

Tablo 416. Mescidli Köyü Erkeklerinin “En çok hangi tarımsal ürünlerden kazanç sağlıyorsunuz?” Yargısına Katılım Dağılımları

	Sayı	Oran(%)	Geçerli Yüzde
Şeker pancarı	3	17,6	17,6
Buğday	7	41,2	41,2
Ş. pancarı-Buğday	1	5,9	5,9
Yulaf-Arpa	2	11,8	11,8
Buğday-Patates	3	17,6	17,6
Ş. pancarı-Buğday-Yulaf	1	5,9	5,9
Toplam	17	100,0	100,0

Tablo 416.’de görüldüğü üzere ankete katılan Mescidli köyü erkeklerinin %17,6’sı şeker pancarı, %41,2’si buğday, %5,9’u ş. pancarı-buğday, %11,8’i yulaf-arpa, %17,6’sı buğday-patates,%5,9’unun ise ş. pancarı-buğday-yulaf dediği tespit edildi. Toplamda %29,4’ü şeker pancarı, %70,6’sı buğday, %17,7’si yulaf dediği

tespit edilmiştir. En çok kazancı buğday bitkisinden elde edildiği sonucuna ulaşılmıştır.

Tablo 417. Mescidli Köyü Erkeklerinin “Geleneksel olarak bildiğiniz ve ürünler var mı?” Yargısına Katılım Dağılımları

	Sayı	Oran(%)	Geçerli Yüzde
Yok	12	70,6	70,6
Ş. Pancarı	2	11,8	11,8
Buğday	1	5,9	5,9
Madımak	1	5,9	5,9
Ş.pancarı-Buğday	1	5,9	5,9
Toplam	17	100,0	100,0

Tablo 417.’da görüldüğü üzere ankete katılan Mescidli köyü erkeklerinin %70,6’sı yok, %11,8’i ş. pancarı, %5,9’u buğday, %5,9’u madımak ve %5,9’unun ise ş. pancarı-buğday dediği tespit edildi. Toplamda %17,7’si şeker pancarı, %11,8’i buğday dediği tespit edilmiştir. Çoğunluğun geleneksel olarak yetiştirdiği bir ürünün olmadığını söylediği tespit edilmiştir.

Tablo 418. Mescidli Köyü Erkeklerinin “Üretim yaparken hangi araçları kullanıyorsunuz?” Yargısına Katılım Dağılımları

	Sayı	Oran(%)	Geçerli Yüzde
Traktör	4	23,5	23,5
Traktör-Pulluk	3	17,6	17,6
Traktör-Pulluk-Döver biçer	4	23,5	23,5
Traktör-Döver biçer-Manuel sağım	1	5,9	5,9
Traktör-Pulluk-Çapa-Döver biçer	4	23,5	23,5
Traktör-Çapa-Manuel sağım-Patos	1	5,9	5,9
Toplam	17	100,0	100,0

Tablo 418.’da görüldüğü üzere ankete katılan Mescidli köyü erkeklerinin %23,5’i traktör, %17,6’sı traktör-pulluk, %23,5’i traktör-pulluk-döver biçer, %5,9’u traktör-döver biçer-manuel sağım, %23,5’i traktör-pulluk-çapa-döver biçer, %5,9’unun ise traktör-çapa-manuel sağım-patos dediği tespit edildi. Üretim

yapılırken traktörün yanı sıra pulluk, biçer-döver, çapa ve sağım makinası kullanıldığı tespit edildi.

Tablo 419. Mescidli Köyü Erkeklerinin “Yılın hangi zamanlarında ekim yaparsınız?” Yargısına Katılım Dağılımları

	Sayı	Oran(%)	Geçerli Yüzde
Ekim	16	94,1	94,1
Haziran	1	5,9	5,9
Toplam	17	100,0	100,0

Tablo 419.’de görüldüğü üzere ankete katılan Mescidli köyü erkeklerinin %94,1’inin ekim ayında, %5,9’unun ise haziran ayında dediği tespit edildi. Ekim yapma işleminin ekim ayında yapıldığı tespit edilmiştir.

Tablo 420. Mescidli Köyü Erkeklerinin “Yılın hangi zamanlarında mahsul kaldırırsınız?” Yargısına Katılım Dağılımları

	Sayı	Oran(%)	Geçerli Yüzde
Ağustos	16	94,1	94,1
Eylül	1	5,9	5,9
Toplam	17	100,0	100,0

Tablo 420.’de görüldüğü üzere ankete katılan Mescidli köyü erkeklerinin %94,1’i ağustos ayında, %5,9’unun ise eylül ayında dediği tespit edildi. Hasat zamanının en çok ağustos ayında yapıldığı tespit edilmiştir.

Tablo 421. Mescidli Köyü Erkeklerinin “Kadınlarda ekim işi yapıyorlar mı? Yapmıyorlarsa nedeni nedir?” Yargısına Katılım Dağılımları

	Sayı	Oran(%)	Geçerli Yüzde
Evet/Kadınlarda yapıyor	1	5,9	5,9
Hayır/Makine yapıyor	16	94,1	94,1
Toplam	17	100,0	100,0

Tablo 421.’de görüldüğü üzere ankete katılan Mescidli köyü erkeklerinin %5,9’u evet kadınlarda yapıyor geriye kalan %94,1’inin ise hayır makine yapıyor dediği tespit edildi. Ekim işinin makineler vasıtasıyla yapıldığı tespit edilmiştir.

Tablo 422. Mescidli Köyü Erkeklerinin “Nadasa bırakma var mı? Nadas zamanı geçiminizi ne ile sağlıyorsunuz?” Yargısına Katılım Dağılımları

	Sayı	Oran(%)	Geçerli Yüzde
Nadasa bırakmıyor	6	35,3	35,3
İkiye bölüp ekiliyor	1	5,9	5,9
Emekli maaşı	3	17,6	17,6
Çalışıyorum	7	41,2	41,2
Toplam	17	100,0	100,0

Tablo 422.'de görüldüğü üzere ankete katılan Mescidli köyü erkeklerinin%35,3'ü nadasa bırakmıyor, %5,9'u ikiye bölüp ekiliyor, %17,6'sı emekli maaşı, %41,2'sinin ise çalışıyorum dediği tespit edildi. Ankete katılanların çoğunluğu başka işlerde çalıştığını söylemiştir.

Tablo 423. Mescidli Köyü Erkeklerinin “Hayvancılıkla uğraşılıyor musunuz? En çok hangi hayvanlardan gelir elde ediyorsunuz?” Yargısına Katılım Dağılımları

	Sayı	Oran(%)	Geçerli Yüzde
Hayır	8	47,1	47,1
Büyükbaş	5	29,4	29,4
Kümes	2	11,8	11,8
Büyükbaş ve kümes	2	11,8	11,8
Toplam	17	100,0	100,0

Tablo 423.'de görüldüğü üzere ankete katılan Mescidli köyü erkeklerinin %47,1'i hayır, %29,4'ü büyükbaş, %11,8'i kümes, %11,8'inin ise büyükbaş ve kümes dediği tespit edildi. Toplamda %50,2'si büyükbaş, %23,6'sı kümes hayvancılığı dediği tespit edilmiştir. Köyde daha çok büyükbaş hayvancılık yapılmaktadır.

Tablo 424. Mescidli Köyü Erkeklerinin “Hayvanların beslenme bakım ve üretimi ile kim ilgilenir?” Yargısına Katılım Dağılımları

	Sayı	Oran(%)	Geçerli Yüzde
Hayvancılıkla uğraşmıyor	8	47,1	47,1
Kadın	7	41,2	41,2
Ortak	2	11,8	11,8
Toplam	17	100,0	100,0

Tablo 424.’da görüldüğü üzere ankete katılan Mescidli köyü erkeklerinin %47,1’i hayvancılıkla uğraşmıyor, %41,2’si kadın ve %11,8’inin ise ortak dediği tespit edildi. Hayvanların bakım ve beslenmesi ile daha çok kadınların ilgilendiği tespit edilmiştir.

Tablo 425. Mescidli Köyü Erkeklerinin “Tarım ve hayvancılıktan elde ettiğiniz para yıllık ortalama ne kadar?” Yargısına Katılım Dağılımları

	Sayı	Oran(%)	Geçerli Yüzde
Yok	1	5,9	5,9
5-15 bin	13	76,5	76,5
Başabaş karşılıyor	3	17,6	17,6
Toplam	17	100,0	100,0

Tablo 425.’de görüldüğü üzere ankete katılan Mescidli köyü erkeklerinin %5,9’u hayvancılıkla uğraşmıyor, %76,5’i 5-15 bin, %17,6’sının ise başa baş karşılıyor dediği tespit edildi. Ankete katılanların çoğunluğu 5-15 bin aralığında gelir elde etmektedir.

Tablo 426. Mescidli Köyü Erkeklerinin “Hayvanlardan ürün alırken hangi aletleri kullanırsınız?” Yargısına Katılım Dağılımları

	Sayı	Oran(%)	Geçerli Yüzde
Hayvancılıkla uğraşmıyor	8	47,1	47,1
Manuel sağım	2	11,8	11,8
Sağma makinesi	7	41,2	41,2
Toplam	17	100,0	100,0

Tablo 426.'de görüldüğü üzere ankete katılan Mescidli köyü erkeklerinin %47,1'i hayvancılıkla uğraşmıyor, %11,8'i manuel sağım, %41,2'sinin ise sağma makinesi dediği tespit edildi. Hayvansal ürünler elde edilirken daha çok makine kullanıldığı tespit edilmiştir.

Tablo 427. Mescidli Köyü Erkeklerinin “Hayvanlardan elde ettiğiniz ürünleri nasıl değerlendirirsiniz?” Yargısına Katılım Dağılımları

	Sayı	Oran(%)	Geçerli Yüzde
Hayvancılıkla uğraşmıyor	8	47,1	47,1
Yumurta	2	11,8	11,8
Süt ve yoğurt	1	5,9	5,9
Yoğurt ve peynir	2	11,8	11,8
Süt, yoğurt ve peynir	3	17,6	17,6
Yoğurt, peynir ve tereyağı	1	5,9	5,9
Toplam	17	100,0	100,0

Tablo 427.'da görüldüğü üzere ankete katılan Mescidli köyü erkeklerinin %47,1'i hayvancılıkla uğraşmıyor, %11,8'i yumurta, %5,9'u süt ve yoğurt, %11,8'i yoğurt ve peynir, %17,6'sı süt, yoğurt ve peynir, %5,9'unun ise yoğurt, peynir ve tereyağı dediği tespit edildi. Toplamda %41,2'si yoğurt, %35,3'ü peynir, %23,5'i süt dediği tespit edilmiştir. Çoğunluğun hayvanlarının olmadığı, olanların ise daha çok yoğurt ürettikleri tespit edilmiştir.

Tablo 428. Mescidli Köyü Erkeklerinin “Köyünüzde tarım ve hayvancılığın dışında başka geçim kaynaklarınız var mı?” Yargısına Katılım Dağılımları

	Sayı	Oran(%)	Geçerli Yüzde
Hayır	17	100,0	100,0

Tablo 428.'de görüldüğü üzere ankete katılan Mescidli köyü erkeklerinin %100'ünün hayır dediği tespit edildi. Tarım ve hayvancılık dışında geçim kaynaklarının olmadığı tespit edilmiştir.

Tablo 429. Mescidli Köyü Erkeklerinin “Tarımsal Faaliyetlerde Erkekler mi/ Kadınlar mı Daha Fazla Çalışmaktadırlar?” Yargısına Katılım Dağılımları

	Sayı	Oran(%)	Geçerli Yüzde
Erkek	7	41,2	41,2
Ortak	10	58,8	58,8
Toplam	17	100,0	100,0

Tablo 429.’de görüldüğü üzere ankete katılan Mescidli köyü erkeklerinin %41,2’sinin erkek geriye kalan %58,8’inin ise ortak dediği tespit edildi. Köyde daha çok erkek ve kadınların ortak çalıştığı tespit edilmiştir.

Tablo 430. Mescidli Köyü Erkeklerinin “Esiniz aile ekonomisine katkı sağlıyor mu? Bu konuda neler yapıyor?” Yargısına Katılım Dağılımları

	Sayı	Oran(%)	Geçerli Yüzde
Hayır	4	23,5	23,5
Üretim	1	5,9	5,9
Üretim, satış ve kışlık yiyecek hazırlama	2	11,8	11,8
Üretim ve kışlık yiyecek hazırlama	10	58,8	58,8
Toplam	17	100,0	100,0

Tablo 430.’de görüldüğü üzere ankete katılan Mescidli köyü erkeklerinin %23,5’i hayır, %5,9’u üretim, %11,8’i üretim, satış ve kışlık yiyecek hazırlama, %58,8 inin ise üretim ve kışlık yiyecek hazırlama dediği tespit edildi. Toplamda %76,5’i üretim, %70,6’sı kışlık yiyecek hazırlama dediği tespit edilmiştir. Çoğunluğu eşlerinin üretim alanında ekonomiye katkı sağladığını düşünmektedir.

Tablo 431. Mescidli Köyü Erkeklerinin “Esinizin kendi isiniz dışında köyde ya da köy dışında gelir getirici bir işte çalışmasını nasıl karşılırsınız?” Yargısına Katılım Dağılımları

	Sayı	Oran(%)	Geçerli Yüzde
Evli değil	4	23,5	23,5
Hayır	13	76,5	76,5
Toplam	17	100,0	100,0

Tablo 431.'de görüldüğü üzere ankete katılan Mescidli köyü erkeklerinin %23,5'inin evli olmadığı, %76,5'inin ise hayır dediği tespit edildi. Ankete katılan erkekler eşlerinin gelir getiren başka işlerde çalışmalarını istemedikleri tespit edilmiştir.

Tablo 432. Mescidli Köyü Erkeklerinin “Ekip biçtiğiniz ürünlerinizi kendi tüketiminiz için de kullanıyor musunuz (kışlık yazlık stok)?” Yargısına Katılım Dağılımları

	Sayı	Oran(%)	Geçerli Yüzde
Evet	15	88,2	88,2
Hayır	2	11,8	11,8
Toplam	17	100,0	100,0

Tablo 432.'de görüldüğü üzere ankete katılan Mescidli köyü erkeklerinin %88,2'sinin evet geriye kalan %11,8'inin ise hayır dediği tespit edildi. Ankete katılanların çoğunluğu üretilen ürünleri kendi tüketimleri içinde kullanmaktadır.

Tablo 433. Mescidli Köyü Erkeklerinin “Ekip biçtiğiniz ürünlerinizi kendi tüketiminiz için kullanıyorsanız bunlar hangileri?” Yargısına Katılım Dağılımları

	Sayı	Oran(%)	Geçerli Yüzde
Turşu-Konserve-Biber kurutma-Menemen	5	29,4	29,4
Turşu-Kurutulmuş hamur-Reçel-Dondurulmuş meyve sebze-Menemen	6	35,3	35,3
Un-Turşu-Dondurulmuş meyve sebze-Bulgur-Menemen	2	11,8	11,8
Un-Turşu-Kurutulmuş hamur-Biber kurutma	2	11,8	11,8
Un-Konserve-Reçel-Biber Kurutma	1	5,9	5,9
Un-Biber kurutma-Bulgur-Peynir tereyağı	1	5,9	5,9
Toplam	17	100,0	100,0

Tablo 433.'de görüldüğü üzere ankete katılan Mescidli köyü erkeklerinin %29,4'ü turşu-konserve-biber kurutma-menemen, %35,3'ü turşu-kurutulmuş hamur-

reçel-dondurulmuş meyve sebze-menemen, %11,8'i un-turşu-dondurulmuş meyve sebze-bulgur-menemen, %11,8'i un-turşu-kurutulmuş hamur-biber kurutma, %5,9'u un-konserve-reçel-biber kurutma, %5,9'unun ise un- biber kurutma-bulgur-peynir-tereyağı dediği tespit edildi. Toplamda %88,3'ü turşu, %53'ü biber kurutma, %76,5'i menemen, %70'i konserve, %47,1'i dondurulmuş meyve sebze, %35,4'ü un, %41,2'si reçel, %47,2'si kurutulmuş hamur dediği tespit edildi.

Tablo 434. Mescidli Köyü Erkeklerinin “Ekip biçtiğiniz ürünlerinizi kendi tüketiminiz için de kullanıyorsanız bunları yılın hangi zamanlarında hazırlıyorsunuz?” Yargısına Katılım Dağılımları

	Sayı	Oran(%)	Geçerli Yüzde
Eylül	14	82,4	82,4
Ekim	3	17,6	17,6
Toplam	17	100,0	100,0

Tablo 434.'da görüldüğü üzere ankete katılan Mescidli köyü erkeklerinin %82,4 ü eylül ayında geriye kalan %17,6'sının ise ekim ayında dediği tespit edildi. Tüketilecek ürünlerin çoğunlukla eylül ayında hazırlandığı tespit edilmiştir.

Tablo 435. Mescidli Köyü Erkeklerinin “Ekip biçtiğiniz ürünlerinizi ne zaman tüketiyorsunuz?” Yargısına Katılım Dağılımları

	Sayı	Oran(%)	Geçerli Yüzde
Kış boyu	10	58,8	58,8
3-6 ay	7	41,2	41,2
Toplam	17	100,0	100,0

Tablo 435.'de görüldüğü üzere ankete katılan Mescidli köyü erkeklerinin %58,8'inin kış boyu, %41,2'sinin ise 3-6 ay dediği tespit edildi. Üretilen ürünlerin kış boyu tüketileceğini düşünenlerin ağırlıkta olduğu sonucuna ulaşılmıştır.

Tablo 436. Mescidli Köyü Erkeklerinin “Bu geçim kaynaklarınızın ne kadar daha sizi geçindirebileceğini düşünüyorsunuz?” Yargısına Katılım Dağılımları

	Sayı	Oran(%)	Geçerli Yüzde
Tüketime bağlı	16	94,1	94,1
Gittiği yere kadar	1	5,9	5,9
Toplam	17	100,0	100,0

Tablo 436.'de görüldüğü üzere ankete katılan Mescidli köyü erkeklerinin %94,1'i tüketime bağlı ve %5,9'unun ise gittiği yere kadar dediği tespit edildi. Ankete katılanların çoğunluğunun tüketime bağlı olarak kaynakların idare edeceği düşünüldüğü tespit edilmiştir.

Tablo 437. Mescidli Köyü Erkeklerinin “Havalar kurak gittiğinde ekinleriniz zarar görmesin diye yağmur duasına çıkar mısınız?” Yargısına Katılım Dağılımları

	Sayı	Oran(%)	Geçerli Yüzde
Evet	6	35,3	35,3
Hayır	11	64,7	64,7
Toplam	17	100,0	100,0

Tablo 437.'da görüldüğü üzere ankete katılan Mescidli köyü erkeklerinin %35,3'ünün evet geriye kalan %64,7'sinin ise hayır dediği tespit edildi. Yağmur duası geleneğinin sık yapılamadığı görülmüştür.

Tablo 438. Mescidli Köyü Erkeklerinin “Köyünüzde gelir elde etmek için üretim bölümünden başlayarak pazarlama alanına kadar ki tüm bölümlerde esinizde çalışır mı? Neler yaptığınızı anlatır mısınız?” Yargısına Katılım Dağılımları

	Sayı	Oran(%)	Geçerli Yüzde
Hayır	4	23,5	23,5
Üretim	11	64,7	64,7
Üretim ve satış	2	11,8	11,8
Toplam	17	100,0	100,0

Tablo 438.'da görüldüğü üzere ankete katılan Mescidli köyü erkeklerinin %23,5'i hayır, %64,7'si üretim ve %11,8'inin ise üretim ve satış dediği tespit edildi. Toplamda %76,5'inin üretim alanında çalıştığı sonucuna ulaşılmıştır.

Tablo 439. Mescidli Köyü Erkeklerinin “Günlük işler yürütülürken iş bölümü yapıyor musunuz?” Yargısına Katılım Dağılımları

	Sayı	Oran(%)	Geçerli Yüzde
Evet	8	47,1	47,1
Hayır	2	11,8	11,8
Ortak	7	41,2	41,2
Toplam	17	100,0	100,0

Tablo 439.'de görüldüğü üzere ankete katılan Mescidli köyü erkeklerinin %47,1'i evet, %11,8'i hayır, %41,2'sinin ise ortak dediği tespit edildi. İşler yapılırken iş bölümü planlayanların ağırlıkta olduğu tespit edilmiştir.

Tablo 440. Mescidli Köyü Erkeklerinin “Ailede elde edilen kazancı kullanım alanlarınız nelerdir? Gelirin büyük bölümü en çok nerelere harcanır?” Yargısına Katılım Dağılımları

	Sayı	Oran(%)	Geçerli Yüzde
Temel ihtiyaçlar	4	23,5	23,5
Çocukların ihtiyaçları	5	29,4	29,4
Mazot, tohum ve yem	4	23,5	23,5
Temel ihtiyaçlar, mazot, tohum ve yem	2	11,8	11,8
Çocukların ihtiyaçlar, mazot, tohum ve yem	2	11,8	11,8
Toplam	17	100,0	100,0

Tablo 440.'de görüldüğü üzere ankete katılan Mescidli köyü erkeklerinin %23,5'i temel ihtiyaçlar, %29,4'ü çocukların ihtiyaçları, %23,5 i mazot, tohum ve yem, %11,8'i temel ihtiyaçlar, mazot, tohum ve yem, %11,8'inin ise çocukların ihtiyaçları, mazot, tohum ve yem dediği tespit edildi. Toplamda %35,3'ü temel ihtiyaçlar, %42,2'si çocukların ihtiyaçları, %47,1'i mazot, %47,1'i yem, %47,1'i tohum dediği tespit edilmiştir.

Tablo 441. Mescidli Köyü Erkeklerinin “Kadınların aile ekonomisine katkı sağlıyor olması konusunda ne düşünüyorsunuz?” Yargısına Katılım Dağılımları

	Sayı	Oran(%)	Geçerli Yüzde
Ekonomiye çok katkılı	17	100,0	100,0

Tablo 441.'de görüldüğü üzere ankete katılan Mescidli köyü erkeklerinin %100'ünün ekonomiye çok katkılı dediği tespit edildi. Ankete katılan erkeklerin tümü kadınların aile ekonomisine katkıda bulduklarını düşünmektedir.

Tablo 442. Mescidli Köyü Erkeklerinin “Çocuklarınızın tarımsal faaliyetlerinizi devam ettirmelerini ister misiniz?” Yargısına Katılım Dağılımları

	Sayı	Oran(%)	Geçerli Yüzde
Evet	1	5,9	5,9
Hayır	9	52,9	52,9
Kendi bilir	7	41,2	41,2
Toplam	17	100,0	100,0

Tablo 442.’de görüldüğü üzere ankete katılan Mescidli köyü erkeklerinin %5,9’u evet, %52,9’u hayır, %41,2’sinin ise kendi bilir dediği tespit edildi. Ankete katılanların çoğunluğu çocuklarının tarımsal faaliyetleri devam ettirmelerini istemedikleri tespit edilmiştir.

Tablo 443. Mescidli Köyü Erkeklerinin “Tarım ve hayvancılık faaliyetlerinde çocuklarınızdan yardım alır mısınız?” Yargısına Katılım Dağılımları

	Sayı	Oran(%)	Geçerli Yüzde
Çocuğu yok	4	23,5	23,5
Evet	8	47,1	47,1
Hayır	5	29,4	29,4
Toplam	17	100,0	100,0

Tablo 443.’de görüldüğü üzere ankete katılan Mescidli köyü erkeklerinin %23,5’inin çocuğu yok, %47,1’i evet ve %29,4’ünün ise hayır dediği tespit edildi. Ankete katılan erkeklerin işlerin yapılmasında çocuklarından yardım aldığı tespit edildi.

Tablo 444. Mescidli Köyü Erkeklerinin “Size daha çok kız çocuklarınız mı yoksa erkek çocuklarınız mı yardımcı oluyor?” Yargısına Katılım Dağılımları

	Sayı	Oran(%)	Geçerli Yüzde
Çocuğu yok	4	23,5	23,5
Kız	4	23,5	23,5
Erkek	1	5,9	5,9
Her ikisi	4	23,5	23,5
Hiçbirisi	4	23,5	23,5
Toplam	17	100,0	100,0

Tablo 444.'da görüldüğü üzere ankete katılan Mescidli köyü erkeklerinin %23,5'inin çocuğu yok, %23,5'i kız, %5,9'u erkek, %23,5'i her ikisi, %23,5'inin ise hiçbiri dediği tespit edildi. Toplamda %47'si kız, %29,4'ü erkek dediği tespit edilmiştir. Çocuğu olan ailelerde daha çok kız çocuklarının yardımcı olduğu sonucuna ulaşılmıştır.

Tablo 445. Mescidli Köyü Erkeklerinin “Kazanılan para ev içinde kimde durur? Erkek/ Kadın?” Yargısına Katılım Dağılımları

	Sayı	Oran(%)	Geçerli Yüzde
Erkek	7	41,2	41,2
Ortak	10	58,8	58,8
Toplam	17	100,0	100,0

Tablo 445.'de görüldüğü üzere ankete katılan Mescidli köyü erkeklerinin %41,2'sinin erkek geriye kalan %58,8'inin ise ortak dediği tespit edildi. Kazanılan paranın hanede eşlerle ortak muhafaza edildiği görülmüştür.

Tablo 446. Mescidli Köyü Erkeklerinin “Sizin ürettiklerinizin dışında para ile satın aldığınız yiyecekler nelerdir?” Yargısına Katılım Dağılımları

	Sayı	Oran(%)	Geçerli Yüzde
Salça, yağ, makarna, kahvaltılık, Kurubaklagiller ve et	2	11,8	11,8
Makarna, meyve, sebze ve kuru baklagiller	2	11,8	11,8
Salça, yağ, makarna, kahvaltılık, un, meyve, sebze, kurubaklagiller ve et	13	76,5	76,5
Toplam	17	100,0	100,0

Tablo 446.'de görüldüğü üzere ankete katılan Mescidli köyü erkeklerinin %11,8'i salça-yağ-makarna-kahvaltılık-kuru baklagiller-et, %11,8'i makarna-meyve-sebze-kuru baklagiller, %76,5'inin ise salça-yağ-makarna-kahvaltılık-un-meyve-sebze-kuru baklagiller-et dediği tespit edildi. Toplamda %88,3'ü salça, %88,3'ü yağ, %88,3'ü makarna, %88,3'ü kahvaltılık, %88,3'ü kurubaklagil, %88,3'ü et, %88,3'ü meyve ve sebze dediği tespit edilmiştir.

Tablo 447.Mescidli Köyü Erkeklerinin “Büyükşehirde mi yoksa köyde mi yaşamak isterdiniz?” Yargısına Katılım Dağılımları

	Sayı	Oran(%)	Geçerli Yüzde
Köyde	8	47,1	47,1
Şehirde	9	52,9	52,9
Toplam	17	100,0	100,0

Tablo 447.’da görüldüğü üzere ankete katılan Mescidli köyü erkeklerinin %47,1’inin köyde ve %52,9’unun ise şehirde dediği tespit edildi. Mescidli köyü erkeklerinin çoğunluğunun şehirde yaşamak istedikleri tespit edildi.

Tablo 448. Mescidli Köyü Erkeklerinin “Ailenizle birlikte köyünüz dışında bireye gezmeye gidermişiniz?” Yargısına Katılım Dağılımları

	Sayı	Oran(%)	Geçerli Yüzde
Evet	17	100,0	100,0

Tablo 448.’de görüldüğü üzere ankete katılan Mescidli köyü erkeklerinin %100’ünün evet dediği tespit edildi. Ankete katılanların hepsi kendi köyleri dışında başka yerlere gezmeye gitmektedirler.

Tablo 449. Mescidli Köyü Erkeklerinin “TV izler misiniz? En çok hangi TV programlarını izlersiniz?” Yargısına Katılım Dağılımları

	Sayı	Oran(%)	Geçerli Yüzde
Haberler	3	17,6	17,6
Müge anlı ve haberler	5	29,4	29,4
Dizi ve komedi programları	2	11,8	11,8
Müge anlı, Dizi ve haberler	4	23,5	23,5
Spor ve siyaset programları	2	11,8	11,8
Dizi, haberler ve bilgi yarışmaları	1	5,9	5,9
Toplam	17	100,0	100,0

Tablo 449.’de görüldüğü üzere ankete katılan Mescidli köyü erkeklerinin %17,6’sı haberler, %29,4’ü Müge Anlı ve haberler, %11,8’i dizi ve komedi

programları, %23,5'i Müge Anlı, dizi ve haberler, %11,8'i spor ve siyaset programları, %5,9'unun ise dizi, haberler ve bilgi yarışmaları dediği tespit edildi. Toplamda %76,4'ü haber, %52,9'u Müge Anlı, %41,2'si dizi programı izlediği tespit edilmiştir. Ankete katılan erkeklerin çoğu Müge Anlı programı izlemekte olduğu görülmüştür.



SONUÇ ve TARTIŞMA

Yaşamsal faaliyetlerin devamlılığının sağlanmasında önemli bir yere sahip olan ekonomik faaliyetler ve bu faaliyetler içinde yer alan, diğer sektörlere hammadde ve temel gıda maddelerinin üretimini sağlayan tarım sektörünün önemi yadsınamayacak derecede büyüktür. Sivas İl Merkezine bağlı Budaklı, Hasbey, Körtuzla ve Mescidli Köylerinde yürütülen tarımsal faaliyetler ve bu alanda çalışan kadınların ekonomiye katkılarının önemi Sosyal\kültürel açıdan incelenmek ve ekonomiye katkılarının önemi vurgulanmak istenmiştir.

Budaklı' da 38, Hasbey' de 75, Körtuzla' da 35, Mescidli 'de22 hane bulunmaktadır. Yapılan araştırmada hanelerin tümüne gidilmesine rağmen ailelerin hepsine ulaşılamamıştır. Çoğu ailelerin çeşitli nedenlerle kente göç ettiği, köy evlerini yazlık olarak kullandıkları görülmüştür. Oturulan evler genellikle tek katlı kerpiçten yapılmış eski köy evleri ve beton yapılar şeklinde görülmektedir. İki ya da üç katlı sonradan yapılmış eskiye oranla daha modernize edilmiş evler mevcuttur.

Köylerde evlilikler genellikle görücü usulü yapılmakta olup evlilik sonrası aile büyükleri ile birlikte oturulduğu görülmüştür. Aile içi alınacak önemli kararlarda aile büyüklerinin sözünün de geçerli olduğu tespit edilmiştir. Aile büyüklerinin gelinleri ve çocuklarıyla birlikte oturma geleneğini aynı bina içerisinde farklı katlarda oturma şeklinde değiştirdiği tespit edilmiştir. Ayrı oturuyor gibi görünseler de hane içinde önemli kararlar alınacağı zaman aile büyüklerine mutlaka danışılır.

Toplumların gelişmişlik düzeylerine ve yapılarına bağlı olarak ekonomik faaliyetler farklılık gösterir ve şekillenir. Özellikle tarım sektörünün aktif olduğu kırsal alanlarda geleneksel toplum yapısının mevcut olması, gelişim ve değişimin daha yavaş ilerlemesine rağmen son zamanlarda teknolojinin etkisiyle üretim faaliyetlerini kolaylaştıran aletlerde kullanılmaya başlanmıştır. Günümüze değin tarımsal üretimin her aşamasında yer alan kadınların teknolojik gelişimin etkisiyle yaptıkları iş yükü hafiflemiş olsa da hala aktif bir şekilde üretime katkıları devam etmektedir. Çalışmaya konu olan köylerin geçim kaynağı da tarım ve hayvancılığa dayalıdır. Arazilerin çoğu miras yoluyla bırakılmış olup ve kendi çabalarıyla toprak sahibi olan ailelerde mevcuttur. Toprak bütünlüğünün korunması amacıyla ortak kullanım söz konusu olup kardeşler arası arazi paylaşımı yapılmamıştır. Bu araziler

genellikle ekilerek değerlendirilir ve mevsim özelliklerine göre yetiştirilen ürün çeşidi sınırlı olduğundan hem sulama yönünden az masraflı hem de satıldığında geliri yüksek olan (buğday, arpa, yulaf) ürünler tercih edilmektedir. En yüksek geliri pancar bitkisinden elde ettikleri için bununda ekimi tercih edilmekte fakat sulak yerleri seven pancar bitkisini sulama sıkıntısı yaşayan bazı aileler daha az miktarda yetiştirmeyi tercih etmektedir. Ekim-biçim işlerinde önceleri kadın erkek birlikte tarlada çalışırken son yıllarda teknolojinin gelişmesiyle ekme ve sökme işlerini makine yapmakta kadın iş gücü ise biçilen ürünlerin toplanıp istiflenerek arabaya yüklenmesinde aktif rol almaktadır. Makineye sahip olmayan aileler ise kadın erkek birlikte tarlada yardımlaşarak çalışabilmektedir.

Günümüzde kadınlar her zaman toplumda ön planda olmayan ama toplumun istenilen düzeye gelişmesinde önemli olan üyelerinden biridir. Bir toplumda kadın ne kadar üretken ve verimliyse toplumda o yönde gelişme göstermektedir. Ancak kadınların istihdama yeterli kadar katılmaması, kadının iş hayatına katılmalarında hem de o toplumda sosyal kalkınmanın gecikmesinde bir engel oluşturmaktadır.

Çalışmaya konu olan köylerde de tarım alanında kadınların emeğinin geçmiş zamanlarda ki kadar olmasa da halen önemi büyüktür. Köylerde yapılan üretim genellikle aile içi geçimlik üretim şeklinde olduğu gibi, üretilen bazı ürünler (meta üretimi) pazara sunulabilmektedir. Kırsal toplumlarda kadın iş gücü ücretsiz emekçi niteliğindedir. Her alanda olduğu gibi çalışma hayatında da rol paylaşımı konusunda cinsiyet eşitsizliği görülmektedir. Köylerde hane içinde görev dağılımı yapıldığı, işlerin paylaşıldığı görülmüştür. Erkekler tarım dışı ücretli işlerinin dışında yılın belli zamanlarında tarımsal faaliyetleri yürütürken, kadının toplum tarafından görevi olarak görülen günlük rutin ev işlerinin (temizlik, yemek, çocuk bakımı) yanı sıra hayvan bakımı ve beslenmesi, sağılması, hammaddenin işlenerek besin haline getirilmesi ve zaman zaman bu ürünlerin pazarlanması konusuyula ilgilenmesi görevi yüklenmiştir. Köylerde bahçe-bostan tarımı azalmış olsa da halen varlığını devam ettirmektedir. Geçimlik (ailenin ihtiyaçlarını karşılayacak miktarda) ürünlerin çoğu bu alanlarda yetiştirilmektedir. Ürünlerin mevsimine göre yetiştirilmesi, işlenmesi ve saklanması görevini yine kadın üstlenmiş durumdadır. İş yükü ağır olan fakat toplum tarafından ev işlerine yakın olduğu ve kadının yapması gereken işler arasında olduğu

düşünülmesi kadınları ücretsiz aile emekçisi olma konumundan öteye taşıyamamaktadır.

Yapılan çalışma sonucunda kadınları ücretsiz aile emekçisi olarak konumlanmaktadır. Bu konuları kadınları işgücünün dışında tutmakta ve ekonomide yeterli istihdamı yaratmamaktadır. Araştırma yapılan köylerdeki çoğu kadın hem tarlada hem de ev işlerinde çalışmakta olup herhangi bir ücret almamaktadır. Çalışma yeri tarla olan bir kadının çalışma şekli, tarım istihdamındaki payının azalmasına karşılık olarak sürekli azalırken, kadınların düzenli olarak tarlada çalışmaları artmaktadır. Evde çalışmanın da artış gösterdiği bu köylerde kadınların bu şekilde çalışmasının nedeni, erkek ideolojisinden kaynaklanan iş bölümüdür ve bu alanda yapılan kamusal hizmetlerin yetersiz oluşumudur. Köydeki kadınların eğitim durumlarına bakıldığında kadın eğitiminin düşük olması ve yeterli istihdam alanının olmaması gibi birçok neden sayılabilir. Söz konusu olan bu konunun bugün de halen tartışılıyor olması kadın ve aile içi ilişkilerinin geçmişte olduğu gibi, bugün de hala devam ediyor olmasıdır. Başka bir ifadeyle açıklayacak olursak ataerkil toplumun geleneksel değerleri bugün de önemli ölçüde varlığını devam ettirmektedir. Çünkü kadın iyi bir eş, iyi bir anne olmak zorundadır. Bu nedenle kadınlar üzerinde hep bir çifte egemenlik ve sömürü söz konusudur. Dolayısıyla da kadınlar üzerinde hep bir baba ve koca iktidarı olmaktadır. Aynı zamanda ataerkil toplum değerleri de egemenlik ve baskı aracı olmaktadır. Bu çerçeveden bakıldığında kadına ilişkin mevcut tartışmalar, kadın sorunlarıyla ilgilenen söylem ve pratiklerin ortaya çıkmasına zemin hazırlamıştır.

Gelişen ve değişen geleneksel toplum yapısına bakıldığında kadınlar her ne kadar kendilerine ait kazançlarının varlığından söz etseler de harcama konusunda evin reisinin sözünün geçerli olduğu görülmektedir. Elde edilen kazancı harcama alanları genellikle evin temel ihtiyaçları (beslenme, giyinme gibi) olmaktadır.

Çocuğa sahip olan ailelerde kazancın büyük kısmının çocukların eğitimi ve okul masrafları için harcandığı görülmüştür. Köy kadınlarının çoğu çocuklarının tarımsal işleri devam ettirmelerini istememektedir. Aile içinde çocukların eğitimi ve gelecekle ilgili maddi ve manevi önemli olan konularda (evlilik, yatırım yapma) karar almada eşlerin ortak karar aldığı görülmüştür.

Aileler tarımsal faaliyetlerin devamlılığı için bir sonraki üretimi gerçekleştirmek amacıyla kazançlarının bir kısmını tohum, gübre, üretimde kullanılacak araçların ihtiyacı olan mazot gibi üretim faaliyetine dahil olacak araçlar-gereçler için ayırmak zorunda oldukları görülmüştür.

Yapılan bu çalışma da göstermiştir ki kadınların çalışma alanı ev içi sorumluluklarına yönelik görevleri ve tarlada çalışmaları kendi doğal görevi olarak algıladıkları için erkeklere göre yaptıkları iş daha değersiz ve önemsiz görülmektedir. Bu anlayış da erkekler tarafından onaylandığı sürece de bu durum kuşaklar boyu devam eden bir olgu haline alacaktır. Köylerdeki kadınlar önce baba ve erkek kardeşlerinin egemenlik ve baskısı altında toplumsallaştığı için böylesi var olmayı evlendikten sonra da eşiyile sürdürmektedir. Bu sebeple kadının tek başına var olması neredeyse mümkün değildir. Bu ilişki kız çocuklarına çok küçük yaşlardan benimsetilirken erkek çocuklarına ilerde evinin ekonomik yükümlülüğünü ve genel sorumluluklarını tek başına yerine getirecek şekilde koşullandırmaktadır.

Kadınları kendilerine ait gelirlerinin olması ekonomik bağımlılıklarını azaltacaktır. Ev ve tarla da yaptıkları rutin işler onları durağan bir hale getirerek verimliliğini düşürecektir. Bir toplumda kadın ne kadar etkin ve üretkense toplum da o yönde gelişmiş olacaktır. Bu yönde de köydeki eğitimin yaygınlaştırılması ve kadınlar toplumun değişim ve kendini yenileme dinamiklerinden beslenmeleri için uygun zemin ve ortam hazırlanmalıdır.

KAYNAKÇA

- Alptekin, Musa Yavuz (2015). “*Kapitalizmin Ortaya Çıkışı: Jeo-Kültürel Yaklaşım*”. Karadeniz Teknik Üniversitesi Sosyal Bilimler Derisi. 10: 231-241.
- Altrok, Metin (2011). “Üretken Ve Üretken Olmayan Emek Ayırımı Üzerine Bir Değerlendirme: Adam Smith’in “Emeği” Mi? Karl Marx’ın “Değeri” Mi?”. *C.Ü. İktisadi ve İdari Bilimler Dergisi*. 1: 107-127.
- Anlar, Mehmet Hüseyin Nail (2008). “*Türkiye’de Kırsal Nüfusun Sosyo-Ekonomik Önemi*”. Doktora Tezi, İstanbul.
- Aydın Suavi ve Erdal Yılmaz Selim (2007). “*Antropoloji*” Eskişehir: Anadolu Üniversitesi Açıköğretim Yayınları.
- Aydınlı Halil İbrahim ve Çiftçi Sali (2015). “*Türkiye’de Kır-Kent Kavramlarının Değişen Niteliği Ve Mevzuatın Sürece Etkisi*” erişim tarihi: 6 Ocak 2018. <http://dergipark.gov.tr/download/article-file/70613>.
- Bal, Oğuz (2011). “*Ekonomik Sistem Olarak Kapitalizmin Evrimi ve İstihdam*”. Kocaeli Üniversitesi IJOPEC Konferans Bildirisi.
- Bates, G. Daniel (2009). “*21. Yüzyılda Kültürel Antropoloji İnsanın Doğadaki Yeri*”. İstanbul: Bilgi Üniversitesi Yayınları.
- Bodkin Ronald G. (1999). “*Women's Agency In Classical Economic Thought*”: Adam Smith, Harriet Taylor Mill, And J. S. Mill. 5:1, 45-60.
- Burhan, Nuri (1984). “*İhtiyaç Kavramı Üzerine Düşünceler ve Kamu Ekonomisi*”. İstanbul Üniversitesi İktisat Fakültesi Mecmuası. Sayı 3-4: 17-34.
- Candan Esin ve Günal Özalp Semiha (2013). “*Tarımda Kadın Emeği*”. Tarım Ekonomisi Dergisi. 1: 93-101.
- Carrier, James G. (2005). *A Hand Book of Economic Anthropology*. UK: Edwar Elgar Cheltenham, UK • Northampton, MA, USA.
- Çeven, Ayşe Öner (2017). “*Ekonomik Antropoloji Vasıtasıyla Ekonomiye Bütüncül Yaklaşım ve Karl Polanyi Örneği*”. Yüksek lisans Tezi, Karaman.
- Devlet Planlama Teşkilatı (1989). “*Türk Aile Yapısı (VI. Beş Yıllık Kalkınma Planı Özel İhtisas Raporu)*”. Ankara: Devlet Planlama Teşkilatı.

- Dođan, Âdem, (2015). “*Sivas İli Ekonomisinin Makro-Ekonomik Göstergeler Açısından Türkiye ve İç Anadolu Bölgesindeki yeri*”. Selçuk Üniversitesi Karaman İ.İ.B.F. Dergisi Yerel Ekonomiler Özel Sayısı: 40-52.
- Dođan Zeki, Arslan Seçkin ve Berkman Ayberk Nuri (2015). “*Türkiye’de Tarım Sektörünün İktisadi Gelişimi ve Sorunları: Tarihsel Bir Bakış*”. Niğde Üniversitesi İİBF Dergisi. 8. 29-41.
- Duben, Alan (2002). “*Kent, Aile, Tarih*”. Çev.: Leyla Şimşek. İletişim Yayınları. İstanbul. Sena Ofset.
- Dünya Kalkınma Raporu (2012). “*Toplumsal Cinsiyet Eşitliği ve Kalkınma*”. Dünya Bankası Washington, DC.
- Ecevit, Mehmet(1994). “*Tarımda Kadının Toplumsal Konumu: Bazı Kavramsal İlişkiler*”. Amme İdaresi Dergisi, Vol. 27, No. 2
- Emirođlu, Vedia (1972). “*Edilli Köyünün Kültür Deđişmesi Bakımından İncelenmesi*”. Ankara. Varol Matbaa.
- Esentürk, Eda (2018). “*Feminist İktisat ve İktisat Teorilerinde Toplumsal Cinsiyet Ayrımı – Feminist*”. Lisans Tezi. İstanbul.
- Fırınciođulları, Sevra (2017). “*Marks’ın Sınıf Kuramındaki Eksikliklere Erich Fromm’un Eleştirisi*”. Erişim tarihi: 9 Haziran 2018. <http://www.acarindex.com/dosyalar/makale/acarindex-1423875072.pdf>
- Forstater, Mathew (2016). “*Büyük Fikirlerin Küçük Kitapları: İktisat*”. Ankara. Liman Kitapları.
- Geray, Cevat (1975). “*Türkiye’de Kırsal Yerleşme Düzeni ve Köy Kent Yaklaşımı*”. Cilt:30. Sayı:1. 45-66.
- Gezer, Mehmet Metin (2012). “*Sivas’ta Sosyo-Ekonomik ve Kültürel Yapı (1960-1970)*”. Kocatepe Üniversitesi Sosyal Bilimler Enstitüsü Tarih Anabilim Dalı, Yüksek Lisans Tezi, Afyon.
- Gülçubuk, Bülent (1999). “*Tarımsal Üretimde ve Kırsal Kalkınmadaki Kadının Yeri ve Önemi*”. erişim tarihi: 23 Ocak 2019. https://www.researchgate.net/publication/285587234_Tarimsal_Uretim_de_ve_Kirsal_Kalkinmadaki_Kadinin_Yeri_ve_Onemi

- Günay Enver, Türkmen Sena ve Özbek Sefa (2018). “*İktisadi Düşünce Üzerinde Doğa Bilimlerinin Etkisi, Klasik Fiziğin İktisadi Alana İlk Uyarlaması: Fizyokrası*”. Kahramanmaraş Sütçü İmam Üniversitesi İktisadi ve İdari Bilimler Fakültesi. 1: 41-66.
- Günday, Pınar Doğan (2011). “*Ekonomik Kalkınmada Kadın'ın Önemi ve Katkısı*”. Yüksek lisans Tezi, İzmir.
- Güran, Tevfik (1991). “*İktisat Tarihi*”. İstanbul. Nadir Kitap.
- Güreşçi, Ertuğrul(2017). “*Köylerin Sosyo-Ekonomik Yapısı Üzerine Bir Araştırma Örneği: Büyükdere Köyünün Sosyo-Ekonomik Yapısı' Eseri Üzerine Düşünceler*”. Iğdır Üniversitesi Sosyal Bilimler Dergisi. 12: 327-350.
- Haviland, A. William (2002). “*Kültürel Antropoloji*”. (Çev) Hüsamettin İnaç, Seda Çiftçi, İstanbul: Kaknüs Yayınları.
- Heaton, Herbert (2005). “*Avrupa İktisat Tarihi*”. (Çev: M.Ali Kılıçbay, Osman Aydoğuş). Ankara. Paragraf Yayınları.
- İşler, Ruhan (2004). “*İktisatta Feminizm Ve Türkiye Ekonomisinde Kadının Rolü*”. Süleyman Demirel Üniversitesi Sosyal Bilimler Enstitüsü İktisat Anabilim Dalı. Yüksek Lisans Tezi. Isparta.
- Karabıyık, İlyas (2012). “*Türkiye’de Çalışma Hayatında Kadın İstihdamı*” Marmara Üniversitesi İktisadi ve İdari Bilimler Fakültesi Dergisi. 1: 231-260.
- Karaca, Coşkun (2017). “*Sivas Ekonomisinin Gelişmesi Üzerindeki Engeller. Uluslararası Yönetim*”. Ekonomi Ve Politika Kongresi Bildiriler Kitabı. İstanbul.
- Kırtepe Özdemir Fatma ve Arpacı Fatma (2017). “*Köyde Yaşayan Evli Kadınların Aile Yaşamlarına İlişkin Sorunlarının Bazı Değişkenlere Göre İncelenmesi*”. *Eğitim ve Toplum Araştırmaları Dergisi/JRES*, 4: 69-89.
- Kocacık Faruk ve Gökkaya Bilican Veda (2005). “*Türkiye’de Çalışan Kadınlar Ve Sorunları*”. *C.Ü. İktisadi ve İdari Bilimler Dergisi*. 1: 195-219.
- Kök, Recep (1999). “*İktisadi Düşünce: Kavramların Analitik Evrimi*”. İzmir: Anadolu Matbaacılık.

- Kutlu Erol, Yazıcı Resul, İslatince Hasan, Erdinç Zeynep ve Günsoy Bülent (2013). “*Ekonomik Analiz*”. (Ed.) Muharrem Afşar, Eskişehir: T.C. Anadolu Üniversitesi Açıköğretim Fakültesi Yayını No: 1734.
- Malinowski, Bronislaw (1992). “*Bilimsel Bir Kültür Teorisi*”, Çev.: Saadet Özkal, Kabalcı Yayınları. İstanbul. Yayıncılık Matbaası.
- Marks, Karl (2003). “*Kapital*”, Çev.: Alaattin Bilgi, Eriş Yayınları. Birinci Cilt.
- Merter, Feridun (1990). “*1950-1988 Yılları Arasında Köy Ailesinde Meydana Gelen Değişmeler*”. Ankara. Özkan Matbaa.
- Mies, Maria (2008). “*Son Sömürge: Kadınlar*”. (Çev) Yıldız Temurtürkan. İstanbul: İletişim Yayınları.
- Öz, Mehmet Ali (2002). “*Bütün Yönleriyle Ulaş İlçesi Tarihi ve Coğrafyası*”. Sivas: Dilek Matbaası.
- Özdurak, Tufan Samet (2015). “*Hysteresis Makro İktisat*”. İstanbul: Güven Mücellit ve Matbaa.
- Öztopçu, Aslı (2016). “*İktisadi Düşüncede Yenilikçilik ve Ekonomik Kalkınmadaki Yeri*”. erişim tarihi: 17 Ocak 2019. <http://dergipark.gov.tr/abuhsbd/issue/32971/366449->
- Öztürk, Nazım (2010). “*Klasik ve Neo-klasik İktisatta Gelir Bölüşümü*”. Çalışma ve Toplum. 1: 59-89.
- Sahlins, Marshall (2010). “*Taş Devri Ekonomisi*”. İstanbul. bgst Yayınları.
- Saran, Nephane (2011). “*Antropoloji ve Köy Toplumlari*”. Sosyoloji Konferansları. erişim tarihi: 30 Ocak 2019. <http://dergipark.gov.tr/iusoskon/issue/9534/119041.77/100>
- Savran Acar Gülnur (2004). “*Beden Emek Tarihi*”. İstanbul. Pusula Yayıncılık.
- Sekizinci Beş Yıllık Kalkınma Raporu (2000). “*Kırsal Kalkınma Özel İhtisas Komisyon Raporu*”. Ankara: Devlet Planlama Teşkilatı.
- Sivas Kültür Envanteri (Ed.) (2011). “*Sivas Kültür Envanteri: 1000 Temel Eser*”. Sivas: ES-FORM Ofset.
- Sivas Tarım, Hayvancılık ve Gıda Sektörel Çalışma Grubu (2011). Sivas.

Sivas Valiliği İl Kültür Ve Turizm Müdürlüğü (2011).” *Sivas Kültür Envanteri*”.
Sivas: Es-Form Ofset.

Smith, Adam (2006). “*Ulusların Zenginliği. Hasan Ali Yücel Klasikleri*”. (Çev:
Haldun Derin).İstanbul: Türkiye İş Bankası Kültür Yayınları.

Taş, Barış (2016). “*Türkiye’de Coğrafi Bakış Açısıyla Köy Kavramı*”. TÜCAUM
Uluslararası Coğrafya Sempozyumu: 292-302.

Taylan, Hasan Hüseyin (2009). “Türkiye’de Köy Ailesinde Aile İçi İlişkiler”. Selçuk
Üniversitesi Edebiyat Fakültesi Dergisi. 22:117-138.

Tayyar Ayşegül ve Çetin Birol (2013). “Liberal İktisadi Düşünce de Devlet”.
Cumhuriyet Üniversitesi İktisadi ve İdari Bilimler Dergisi. 1:107-120.

TC. İçişleri Bakanlığı İller İdaresi Genel Müdürlüğü, 1968. “*Köylerimiz*”. Ankara:
Başbakanlık Basımevi D.S.İ.

Tezel, Yahya Sezai (1989). “*İktisadi Büyüme*”. Ankara. Neva Kitabevi.

Üstünel, Besim (1969). “*Ekonominin Temelleri*”. İstanbul. Bilgi Basımevi.

White, B. Jenny, (1999). “*Para ile Akraba ‘Kentsel Türkiye’de Kadın Emegi*”. (Çev:
Aksu Bora). İstanbul. İletişim Yayınları.

Yasak, İbrahim (2014). “*Şehir Defteri*”. Sivas: Acar Matbaa

Yasak, İbrahim (2004). “*Sivas İli*”. Sivas: Seyran Yayınları.

Yıldırak Nurettin, Gülçubuk Bülent, Gün Sema, Olhan Emine ve Kılıç Mehmet
(2002). “*Türkiye’de Gezici ve Geçici Kadın Tarım İşçilerinin Çalışma Ve
Yaşam Koşulları ve Sorunları*”. Ankara: Uluslararası Çalışma Örgütü.

Zeytinoğlu, Erol (1985). “*Ekonomik Sistemler*”. İstanbul: Fatih Yayınevi Matbaası.

İnternet Kaynakları

<https://www.haritatr.com/budakli-koyu-haritasi-m9a07> 30.02.2017 22.30

<http://www.turktob.org.tr/upload/dergi16/10-12.pdf> 07.07.2017 09.30

<http://www.tuik.gov.tr/PreHaberBultenleri.do?id=27594> 29.06.2018 20:40

<https://biruni.tuik.gov.tr/medas/?kn=92&locale=tr> 10.06.2018 11.11

<https://www.sivasilozelidairesi.gov.tr/> 23.12.2017 00.15

https://tr.wikipedia.org/wiki/Hasbey,_Sivas 21.11.2017 15.30

www.nufusune.com 11.11.2017 23.10

www.yerelnet.org.tr 12.11.2017 00.30



EKLER

Ek 1. Budaklı Köyü Haritası



Ek 2. Hasbey Köyü Haritası



Ek 3. Körtuzla (Tuzlahan) Köyü Haritası



Ek 4. Mescidli Köyü Haritası

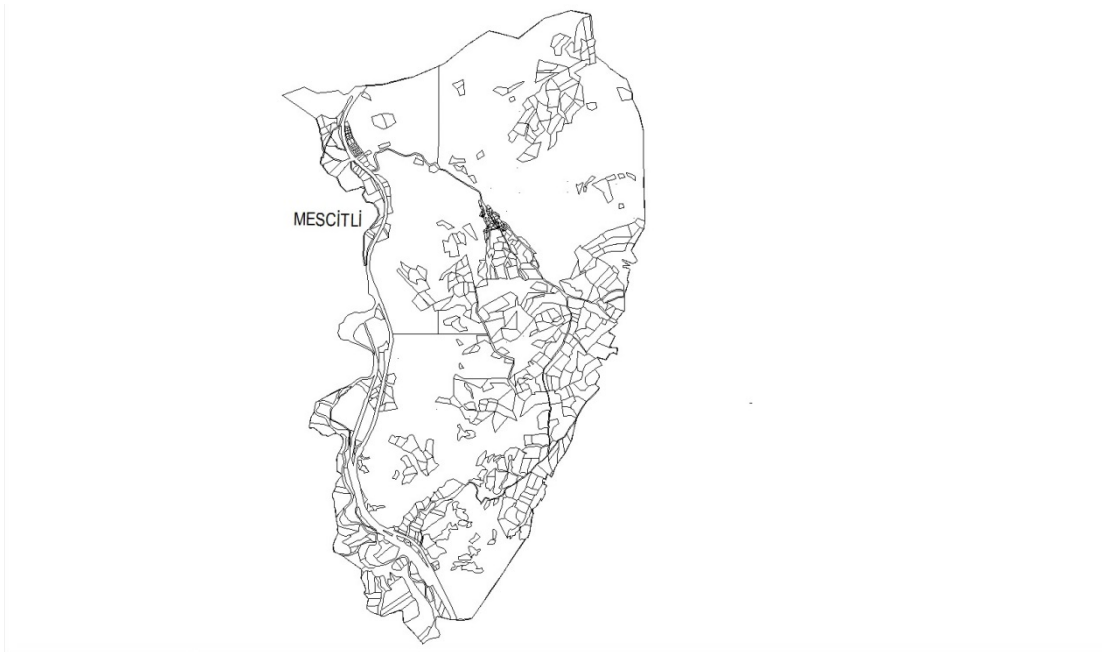

Ek 5. Budaklı Ky Resimleri







Ek 6. Hasbey Köyü Resimleri













Ek 7. Mescidli K y  Resimleri





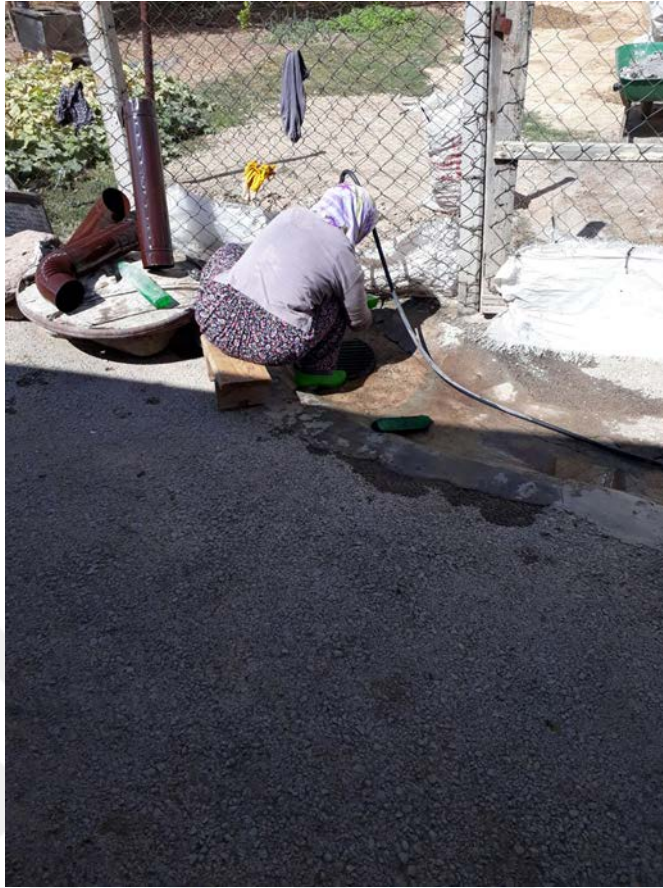





Ek 8. Körtuzla Köyü Resimleri

















Ek 9. İl Gıda, Tarım ve Hayvancılık Müdürlüğünce Saptanan Hayvan Sayıları



T.C.
SİVAS VALİLİĞİ
İl Gıda, Tarım ve Hayvancılık Müdürlüğü

Sayı : 80110403-325.99-E.3055041
Konu : Diğer

01.12.2017

Sayın Fatma ERZEN
ÖRTÜLÜPİNAR MAH.İNÖNÜ BLV. ŞENOCAK APT.NO:10 KAT:6 MERKEZ / Sivas

İlgi : 29.11.2017 tarihli yazınız.

İlgi tarihli dilekçenize istinaden Sivas Merkez Köylerindeki hayvan sayılarına ait bilgiler yazımız ekinde gönderilmiştir.
Bilgilerinize sunulur.

e-İmzalıdır

Sami TAKCI
İl Müdürü a.
İl Müdür Yardımcısı

Ek : Hayvan Sayıları (1 sayfa)

Güvenli Elektronik İmza
Aslı ile Aynıdır.
04/12/2017
Cihangir GÜLDÜGAN
Müdür

Not: 5070 sayılı Elektronik İmza Kanunu gereği bu belge elektronik imza ile imzalanmıştır.

Evrak Doğrulama Kodu : VXQXVAVCUHWAUDUWNYEİ Evrak Tabip Adresi: <https://www.turkiye.gov.tr/gida-tarim-hayvancilik-bakanligi-elbys>
Mehmet Akif Ersoy Mah. Şehit Fethi Akyüz Caddesi İl Emniyet Müdürlüğü Karşısı Bilgi için: Mustafa Alper SÖNMEZ
Merkez/SİVAS Veteriner Hekim
Tel: (0346) 215 17 23 Faks: (0346) 215 17 20
E-Posta: sivas@tarim.gov.tr Kep: sivas@gtbb.hs01.kep.tr

	Büyükbaş Hayvan Sayısı	Küçükbaş Hayvan Sayısı	Kanatlı Hayvan Sayısı
Mescitli Köyü	133	0	152
Budaklı Köyü	162	0	141
Körtuzla Köyü	123	0	118
Hasbey Köyü	223	0	183

Ek 10. İl Gıda, Tarım ve Hayvancılık Müdürlüğünce Saptanan Ürün Ekim Alanları



T.C.
SİVAS VALİLİĞİ
İl Gıda, Tarım ve Hayvancılık Müdürlüğü



Sayı :90759121-770-E.3140210
Konu : Tarımsal Veriler

11.12.2017

Sayın Fatma ERZEN
ÖRTÜLÜ PINAR MAHALLESİ İNÖNÜ BULVARI
ŞENOCAK APT. NO:10 KAT:6 Merkez / SİVAS

İlgi : 29.11.2017 tarihli dilekçeniz.

İl Müdürlüğümüzden, yaptığınız çalışmalar için istediğiniz bilgiler, dilekçenizde belirttiğiniz e-posta adresine ve ekte gönderilmiştir.

Bilgilerinize sunulur.

e-İmzalıdır

Musa KALEBAYIR
İl Müdürü a.
İl Müdür Yardımcısı

Ek : Fatma ERZEN Tarımsal Veriler (1 sayfa)

Güvenli Elektronik İmza
Aslı ile Aynıdır.
11/12/2017
Cihangir GÜLDOĞAN
Müdür

Not: 5070 sayılı Elektronik İmza Kanunu gereği bu belge elektronik imza ile imzalanmıştır.

Evrak Doğrulama Kodu : ZGSPHOMGYNSRUGMVGİA Evrak Takip Adresi: <https://www.turkiye.gov.tr/gida-tarim-hayvancilik-bakanligi-ctbys>
Mehmet Akif Ersoy Mah. Şehit Fethi Akyüz Caddesi İl Emniyet Müdürlüğü Karşısı Bilgi için: Hüseyin ÖZ
Merkez/SİVAS 4/C Geçici Personel
Tel: (0346) 215 17 23 Faks: (0346) 215 17 20 Telefon No:(346) 215 17 23-1131
E-Posta: sivas@tarim.gov.tr Kep: sivas@gtbh.hs01.kep.tr

2017 Yılı Verilerine Göre(da)

Köy	Ekilebilir alan (da)	Ekilen alan(da)	Mera Arazisi(da)	Hazine Arazisi(da)
Mescitli	5.985	1.697	6.975	1.554
Budaklı	7.960	1.791	3.913	8.935
Körtuzla	5.022	0	273	1.263
Hasbey	12.026	3.876	6.624	2.540

2017 Yılı Verilerine Göre (da)

Köy	Arpa	Buğday	Yonca	Korunga	Nadas	Fiğ	Yulaf
Mescitli	31	1.277	64	24	301	-	-
Budaklı	263	1.445	73	-	-	-	10
Körtuzla	-	-	-	-	-	-	-
Hasbey	503	2.742	-	-	543	51	37

Ek 11. Tapu ve Kadastro Genel Müdürlüğü Tarafından Belirlenen Kadastro Tarihleri



T.C.
TAPU VE KADASTRO GENEL MÜDÜRLÜĞÜ
20. Bölge Müdürlüğü



Sayı : 25016076-622.01-E.440002
Konu : Fatma ERZEN'in Başvurusu Hk.

16.02.2018

Sayın Fatma ERZEN
Örtülüpınar Mah. İnönü Bulvarı Şenocak Apt. Kat:6 No: 10 / SİVAS

- İlgi : a) Tapu ve Kadastro Genel Müdürlüğü Destek Hizmetleri Dairesi Başkanlığının 05.02.2018 tarihli ve 58104842-622.01-E.314366 sayılı yazısı.
b) 07.02.2018 tarih ve 25016076-622.01-E.346445 sayılı yazımız.
c) Sivas Tapu Müdürlüğü'nün 14.02.2018 tarihli ve 67965095-622.01-E.423189 sayılı yazısı.

Bölge Müdürlüğümüzün ilgi (b) yazısı ile Tapu ve Kadastro Genel Müdürlüğü Destek Hizmetleri Dairesi Başkanlığının ilgi (a) yazısı Sivas Tapu Müdürlüğüne iletilerek konunun araştırılması talimatı verilmiştir.

Sivas Tapu Müdürlüğü'nün ilgi (c) cevabı yazısı ile; ilgi (a) yazıda bahsi geçen Budaklı, Hasbey, Körtuzla(Tuzlahan), ve Mescitli Köylerine ait ilk tapu kayıtları Kadastro tespiti esas alınarak çıkarılmıştır. Bu itibarla Budaklı Köyü 19/10/1979 tarihinde, Hasbey Köyü 23/11/1978 tarihinde, Mescitli Köyü 20/07/1981 tarihinde ve Tuzlahan (Körtuzla) Köyü 24/08/1978 tarihinde kadastro görenek tapu senetleri verilmiştir.

Bilgilerinize rica ederim.

e-İmzalıdır

Erol ER
Bölge Müdürü a.
Bölge Müdür Yardımcısı

Belgenin Aslı
Elektronik İmzalıdır.
Mehmet ŞENTÜRK
Evrak Kayıt Görevlisi

Not: 5070 sayılı elektronik imza kanununun 5.maddesi gereği bu belge elektronik imza ile imzalanmıştır.

Mehmet Akif Ersoy Mah. İstiklal Cad. No: 26 Kat: 3 Merkez/Sivas
Tel: (346) 280 12 13 Faks: (346) 211 60 86
www.tkgm.gov.tr/sivas

Bilgi için: Gönül GEDİKLİ
Bilgisayar İşletmeni
Telefon No: (346) 280 10 24



ÖZ GEÇMİŞ

KİŞİSEL BİLGİLER

Adı Soyadı : Fatma ERZEN
Uyruđu : T.C.
Dođum Tarihi ve Yeri : 18.03.1981/Sivas
e-posta : fatmaerzen81@gmail.com
ferzen_81@hotmail.com

EĐİTİM

Derece	Kurum	Mezuniyet Yılı
Lisans	Hacettepe Üniversitesi	2006
Lisans	Anadolu Üniversitesi	2012
Yüksek Lisans	Cumhuriyet Üniversitesi	(Devam Ediyor)

İŞ TECRÜBESİ

Tarih	Kurum	Görev
2006-2014	Cumhuriyet Üniversitesi Hastanesi	Personel Şefi