

T.C.
Mersin Üniversitesi
Sosyal Bilimler Enstitüsü
Müzik Ana Sanat Dalı

GENEL MÜZİK TEORİSİNİN UYGULAMALI YÖNTEM VE ANALİZLERİNİN
İNCELENMESİ

Gökçen ÇAKIT GÖKÇEN

YÜKSEK LİSANS TEZİ

Mersin, 2010

T.C.
Mersin Üniversitesi
Sosyal Bilimler Enstitüsü
Müzik Ana Sanat Dalı

GENEL MÜZİK TEORİSİNİN UYGULAMALI YÖNTEM VE ANALİZLERİNİN
İNCELENMESİ

Gökçen ÇAKIT GÖKÇEN

Danışman
Prof. Zeynur ERENGÖNÜL

YÜKSEK LİSANS TEZİ

Mersin, 2010

Mersin Üniversitesi, Sosyal Bilimler Enstitüsü Müdürlüğüne,

Gökçen ÇAKIT GÖKÇEN tarafından hazırlanan Genel Müzik Teorisinin Uygulamalı Yöntem ve Analizlerin İncelenmesi başlıklı bu çalışma, jürimiz tarafından Müzik Ana Sanat Dalında YÜKSEK LİSANS TEZİ olarak kabul edilmiştir.

Başarılı

Başarısız

Başkan

Prof. Zeynur ERENGÖNÜL
(Danışman)

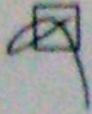

Üye

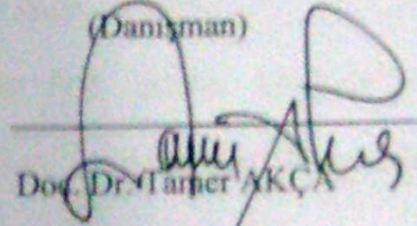

Doç. Dr. Faruk AKÇA

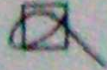

Üye

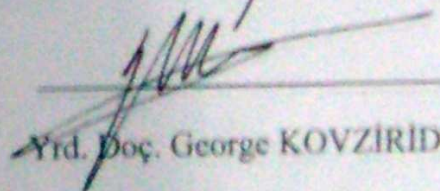

Yrd. Doç. George KOVZİRİDZE

Onay

Yukarıdaki imzaların, adı geçen öğretim elemanlarına ait olduklarını onaylıyorum.

...

ÖNSÖZ

Okul hayatım boyunca her zaman cevabını veremediğim bir soru olmuştur. Müzik ile ilgilenen fakat teorik bilgisi olmayan birinin elimizdeki kaynaklar ile müziği anlayabilir miydi? Şu an düşündüğümde anlaşılamayacağına karar veriyorum. Çünkü şimdiye kadar yayınlanmış olan müzik ile ilgili kaynaklar ya başka dillerden dilimize çevrilmiş yalın olmayan kaynaklar ya da örneklendirilmeden yazılmış kitaplardır. Müzik öğrencilerinin bile anlayamadığı veya anlamakta zorlandığı çok sayıda kaynak vardır. Bu noktada bu tez çalışmasındaki amacım bu sıkıntıları biraz olsun gidermeye çalışmak, müzik öğrencilerinin veya müzik ile ilgilenen kişilerin müziği kolay anlamalarını sağlayacak yöntemleri göstermek ve sorularının cevabını bulabileceği bir kaynak oluşturmaktır.

Tez çalışmam süresince desteğini esirgemeyen Prof. Zeynur ERENGÖNÜL hocama, verdikleri desteklerden dolayı eşime ve aileme, yarımlarımdan dolayı ME.Ü Devlet Konservatuvarı çalışanlarına teşekkürlerimi sunarım.

ÖZET

Müzik yeteneğe ve beceriye bağımlı bir sanat dalıdır. Ancak doğru seslendirme veya doğru yorum kuramın iyi kavranmış olması ile ilişkilidir. Bestecinin, yapıtı oluştururken kullandığı müzik etkenleri ne kadar iyi anlaşılmiş ve özümsemiş olursa, icranın yorumu da o oranda başarılı ve doyurucu olur.

İşte bu çalışmada da birinci bölümde öncelikle müziğin asıl öğelerinden olan notalar, anahtarlar, ritm, ölçü, gamlar, müzik yazımında kullanılan işaretler, süs notaları ve terimler gibi müziği oluşturan temel konular ele alınmıştır. İkinci bölümde armoniyi oluşturan öğeler, farklı seslerin belirli kurallar içinde birlikte duyuluşu ve oluşan akorların birbirine bağlanması, üçüncü bölümde ise müzik biçimleri, bu biçimler ile ilgili örnekler ele alınmıştır.

ABSTRACT

Music is a branch of art, which depends on skills and abilities. In that point exact vocalization or accurate construal are correlate with having perfectly understanding of the theory. Being perceived and internalized of the music factors when a composer creates opus are successful and persuasive at the proportion of construal of the performance.

Here in this study, crotchets, clefts, rhythm, scale, gamut, music orthography and terms as the basic subjects which generate the music are considered on a preferential basis in the first section. While the basic terms which generate harmony, being heard of different sounds together within the scope of determined rules and linkage each other of the chords occurred are explained in the second section, the third section encloses the music forms and the samples related with the forms.

İÇİNDEKİLER	Sayfa
ŞEKİL LİSTESİ	ix
GİRİŞ	xiv
I. BÖLÜM SESLER VE SİMGELER	1
I.1. Müzik Yazısı (Notasyon)	2
I.2. Seslerin uzunlukları	4
I.3. Müzikte Kullanılan Donanımlar (Arızalar, değiştirgeçler) ve Süslemeler	7
I.4. Ritim	9
I.5. Ölçü	11
I.5.1. Senkop	14
I.6. Tempo	14
I.7. Gürlükler	15
I.8. Diziler (Gamlar)	16
I.9. Modlar	20
I.10. Tonalite	22
I.11. Aralık	25
II. BÖLÜM ARMONİ	29
II.1. Kadanslar	29
II.2. Akor ve Bağlılıları	30
II.2.1. Ortak Sesi Olan Akorların Bağlılı (Armonik)	31
II.2.1.1. Tonik ve Dominant Bağlılıları (T-D)	31
II.2.1.2. Tonik ve Subdominant Bağlılıları (T-S)	31
II.2.2. Ortak Sesi Olmayan Akorların Bağlılı (Melodik)	31
II.2.3. Armonideki Yasaklar	32

II.2.4. Üç-Beş (5_3) Akorları	33
II.3. Armoniye Yabancı Sesler	38
II.4. Dominant 7'li Akoru (D7)	40
II.5. 9'lu Akorlar (Beş Sesli Akorlar)	43
II.6. Egzotik Akorlar	45
II.6.1. Napoliten 6'lı Akoru	45
II.6.2. Artık 6'lı Akorları	46
II.7. Transpozisyon	47
II.8. Modülasyon	48
III. BÖLÜM MÜZİK BİÇİMLERİ	51
III.1. Motif (Örgen)	51
III.2. Cümle	51
III.3. Dönem (Period)	51
III.4. Tema (Anafikir, Konu)	53
III.5. Şarkı (Lied) formları	53
III.5.1 Şarkı Formunda Yazılan Eserler	59
III.5.1.1. Sözlü eserler	59
III.5.1.1.1. Lied (Şarkı)	59
III.5.1.1.2. Arya	59
III.5.1.1.3. Reçitativ	60
III.5.1.1.4. Arioso	60
III.5.1.1.5. Anthem	60
III.5.1.1.6. Madrigal	60
III.5.1.1.7. Kantata	60

III.5.1.1.8. Koral	60
III.5.1.1.9. Motet	61
III.5.1.1.10. Missa	61
III.5.1.1.11. Requiem	61
III.5.1.1.12. Oratoryo	61
III.5.1.1.13. Passion	61
III.5.1.1.14. Opera	61
III.5.1.1.15. Operet	62
III.5.1.2. Çalgısal Eserler	62
III.5.1.2.1. Eski ve Yeni Danslar	62
III.5.1.2.1.1. Suit (Partita)	62
III.5.1.2.1.2. Allamande	62
III.5.1.2.1.3. Courante	62
III.5.1.2.1.4. Sarabande	62
III.5.1.2.1.5. Gigue	63
III.5.1.2.1.6. Gavotte	63
III.5.1.2.1.7. Musette	63
III.5.1.2.1.8. Bourree	63
III.5.1.2.1.9. Paskalya	63
III.5.1.2.1.10. Chaconne	63
III.5.1.2.1.11. Menüet	63
III.5.1.2.1.12. Scherzo	63
III.5.1.2.1.13. Badinerie	64
III.5.1.2.1.14. Ecosaise	64

III.5.1.2.1.15. Polonise	64
III.5.1.2.1.16. Mazurka	64
III.5.1.2.1.17. Vals	64
III.5.1.2.1.18. Polka	64
III.5.1.2.1.19. Bolero	64
III.5.1.2.2. Şarkı Özelliğindeki Eserler	64
III.5.1.2.2.1. Arya	65
III.5.1.2.2.2. Chanson	65
III.5.1.2.2.3. Sözsüz şarkı	65
III.5.1.2.2.4. Nocturne	65
III.5.1.2.2.5. Cavatine	65
III.5.1.2.2.6. Barcarolle	65
III.5.1.2.3. Edebi Eserler	65
III.5.1.2.3.1. Romanze	66
III.5.1.2.3.2. Ballade	66
III.5.1.2.3.3. Rapsodi	66
III.5.1.2.3.4. Elegi	66
III.5.1.2.4. Öğretici Eserler	66
III.5.1.2.4.1. Etüd	66
III.5.1.2.4.2. Prelüd	67
III.5.1.2.4.3. Toccata	67
III.5.1.2.4.4. Invention	67
III.5.1.2.5. Çeşitleme	67
III.6. Rondo Formları	67

	viii
III.7. Sonat ve Sonat Formu	68
III.8. Sonatin	69
III.9. Sonat Formunda Yazılan Türler	70
III.9.1. Sonat	70
III.9.2. Oda Müziği	70
III.9.3. Uvertür	70
III.9.4. Konçerto	70
III.9.5. Senfoni	70
III.10. Füg Formu	70
III.10.1. Kontrpuan	70
III.10.2. Kanon	71
III.10.3. Füg	71
III.10.3.1. Füg teması (Dux)	73
III.10.3.2. Yanıt, Cevap (Comes)	73
III.10.3.3. Karşı-Konu	73
III.10.3.4. Ara Müzik (Kesit)	73
III.10.3.5. Sesler (Partiler)	73
III.10.3.6. Füg Formunda Kullanılan Yöntemler	73
SONUÇ	75
KAYNAKÇA	76

ŞEKİL LİSTESİ

Şekil 1.1 Anahtarların Yerleri

Şekil 1.2 Anahtarların Kullanım Şekilleri

Şekil 1.3 Yedi Anahtarda “Do” Notasının Yazılımı

Şekil 1.4 Seslerin Uzunlukları

Şekil 1.5 Nota ve Sus Değerleri

Şekil 1.6 Noktalı Nota Değerleri ve Bağlar

Şekil 1.7 Notaların Eş Zamanlı Susku Değerleri

Şekil 1.8 Piyanodaki Siyah ve Beyaz Tuşlar

Şekil 1.9 Süsleme Notalarının Yazılıp Çalınma Şekilleri

Şekil 1.10 Notaların Bölünmesi

Şekil 1.11 Üçleme Yazılım Çeşitleri

Şekil 1.12 Dörtlük Notanın Düzen Dışı Bölünmeleri

Şekil 1.13 Dörtlük Notanın Düzen Dışı Bölünmeleri

Şekil 1.14 İki Zamanlı Yazılımlar

Şekil 1.15 Üç Zamanlı Yazılımlar

Şekil 1.16 Dört Zamanlı Yazılımlar

Şekil 1.17 Tüm Zamanların Ölçüleri

Şekil 1.18 Vurguların Yerleşme Düzeni

Şekil 1.19 Gürlük Derece İşaretleri

Şekil 1.20 Bir Dizideki Dereceler

Şekil 1.21 Majör Dizi Perde Aralıkları

Şekil 1.22 Majör Üçlü Perde Aralığı

Şekil 1.23 Minör Dizi Perde Aralıkları

- Şekil 1.24** Armonik Minör Perde Aralıkları
- Şekil 1.25** Melodik Minör Perde Aralıkları
- Şekil 1.26** Kromatik Çıkıcı ve İnici Dizi
- Şekil 1.27** Pentatonik Dizi
- Şekil 1.28** Çingene Dizisi
- Şekil 1.29** Tam Ton Dizisi
- Şekil 1.30** Dodekafonik Dizi
- Şekil 1.31** Modların Kullanımı ve Sıralanması
- Şekil 1.32** Modların Kullanımı ve Sıralanması
- Şekil 1.33** Diyez ve Bemollerin Dizek Üzerinde Sıralanışı
- Şekil 1.34** Diyez ve Bemollerin Farklı Anahtarlardaki Sıralanışı
- Şekil 1.35** Diyezli Major Gamın Bulunma Şekli
- Şekil 1.36** Bemollü Major Gamın Bulunma Şekli
- Şekil 1.37** Do Majorün Komşu Tonları
- Şekil 1.38** Do Minörün Komşu Tonları
- Şekil 1.39** Major (Büyük) ve Minör (Küçük) Aralıklar
- Şekil 1.40** Tam ve Artmış Aralıklar
- Şekil 1.41** Tam ve Eksilmiş Aralıklar
- Şekil 1.42** Major, Minör Artık ve Eksik Aralıklar
- Şekil 1.43** Aralıkların Nitelikleri
- Şekil 1.44** Bileşik Aralıklar
- Şekil 1.45** Aralık Çevrimleri
- Şekil 2.1** Otantik Kadans Örneği
- Şekil 2.2** Plagal Kadans Örneği

Şekil 2.3 Tam Kadans Örneği

Şekil 2.4 Yarım Kadans Örneği

Şekil 2.5 Kırk Kadans Örneği

Şekil 2.6 T-D Akorlarının Bağlanış Örneği

Şekil 2.7 T-S Akorlarının Bağlanış Örneği

Şekil 2.8 Melodik Bağlanış Örneği

Şekil 2.9 Melodik Bağlanış Örneği

Şekil 2.10 Armonideki Yasaklar

Şekil 2.11 Armonideki Yasaklar

Şekil 2.12 Üç-Beş Akor Çeşitleri

Şekil 2.13 Major ve Minör Dizilerindeki Üç-Beş Akor Örnekleri

Şekil 2.14 Üç-Beş Akor Birinci Çevrim Örneği

Şekil 2.15 Birinci Çevrim Kullanım Örneği

Şekil 2.16 İkinci çevrim (6_4) Kullanım Örnekleri

Şekil 2.17 Geçici (6_4) Akor Çeşitleri

Şekil 2.18 Geçici (6_4) Akoru Kullanım Örneği

Şekil 2.19 İşleyici (6_4) Akoru Çeşit ve Kullanım Örneği

Şekil 2.20 Geciktirici (6_4) Akoru Kullanım Örneği

Şekil 2.21 Geciktirici (6_4) Akoru Kullanım Örneği

Şekil 2.22 Yabancı Seslerin Kullanım Örnekleri

Şekil 2.23 Dominant 7'li Tonik Bağlantısı Örneği

Şekil 2.24 Dominant 7'li Tonik Kullanım Örneği

Şekil 2.25 Dominant 7'li Çevrimleri

Şekil 2.26 Major 7'li Çevrimleri

- Şekil 2.27** Minör 7'li Çevrimleri
- Şekil 2.28** Yeden 7'li Akoru ve Çözümü
- Şekil 2.29** Eksik 7'li Çevrimleri ve Çözümleri
- Şekil 2.30** 7'li Akorların Kullanım Değerleri
- Şekil 2.31** 9'lu Akorların Çözümleri
- Şekil 2.32** 9'lu Akorların Çevrimleri
- Şekil 2.33** Akor Çeşitlerinin Çevrim ve Şifre Tablosu
- Şekil 2.34** Napoliten Akor Örneği
- Şekil 2.35** Napoliten Akor Kullanım Örneği
- Şekil 2.36** İtalyan 6'lı Akoru
- Şekil 2.37** Fransız 6'lı Akoru
- Şekil 2.38** Alman 6'lı Akoru
- Şekil 2.39** Oktavda Transpozisyon Örneği
- Şekil 2.40** Tonda Transpozisyon Örneği
- Şekil 2.41** Anahtarda Transpozisyon Örneği
- Şekil 2.42** Diatonik Modülasyon Örneği
- Şekil 2.43** Kromatik Modülasyon Örneği
- Şekil 2.44** Anarmonik Modülasyon Örneği
- Şekil 3.1** Motif Örneği
- Şekil 3.2** Cümle Örneği
- Şekil 3.3** Dönem Örneği
- Şekil 3.4** Schumann'ın Lied' i
- Şekil 3.5** Tema Örneği
- Şekil 3.6** Tema Örneği

Şekil 3.7 İki Bölmeli Şarkı Formu Örneği

Şekil 3.8 Üç Bölmeli Şarkı Formu Örneği

Şekil 3.9 Katlı (Trio) Şarkı Formu Örneği

Şekil 3.10 Katlı (Trio) Şarkı Formu Örneği (Devam)

Şekil 3.11 Füg'ün Genel Yapı Örneği

Şekil 3.12 Füg'de Kullanılan Yöntem Örneği

GİRİŞ

Müzik insanoğlunun asla vazgeçemeyeceği en önemli gereksinimi, toplumların en doğal anlatım şekillerinden biridir. Müzik sözcüğü eski yunanca “Muses” (Sanat Tanrıları) ; Şiiri, müziği ve dansı kavrayan geniş bir anlam taşır.

Müzik bir sanat dalıdır. Ancak temelinde sesin oluşumundan ritmine armoniden kontrpuana kadar geniş bir yelpazede bir mantık ve belli ölçüde matematik içererek adeta bir bilim dalıdır.

Müzik büyük bir olasılıkla insanlık tarihi kadar eski bir sanat dalıdır. Özellikle yazılı belgelerin ışığında insanların sürekli farklılaşan toplum yaşamının, kısaca uygarlığın paralelinde müziği geliştirdikleri, zaman içinde birikimlerini öğreti şeklinde belgelendirdiklerini ve mükemmelleştirme yolunda çok çaba harcadıklarını izlemek olasıdır. Tüm dünya insanların tek ortak dili olan müzik de konuştuğumuz, kullandığımız diller gibi temel yapı kurallarına, yani bir anlamda bir çeşit dil bilgisine sahiptir. Bu ortak dili en iyi şekilde anlamamanın ve anlatmanın yolu ancak kuramın iyi kavranmasından geçer.

Müziği oluşturan temel etkenler ritm, ezgi, armoni ve tınıdır. Bu etkenlerin yanında müziğin biçiminin de iyi bilinmesi gerekmektedir. Şimdi bu kavramları gözden geçirelim.

I. BÖLÜM SESLER VE SİMGELER

Esnek bir cismin titreşmesi durumunda etrafındaki havada ses dalgaları oluşmaktadır. Bu dalgalar duyuş merkezimize ulaştığında ses oluşumu hissi meydana gelmektedir.

Titreşimin düzenli olması durumunda ortaya çıkan ses müzikseldir; titreşimin düzenli olmaması durumunda ortaya çıkan ses ise gürültüdür.

Her sesin kendine özgü üç özelliği vardır.

- i. Yükseklik (Sesin inceliği, kalınlığı): Bir sesin inceliğinin ya da kalınlığının ayırt edilebilmesidir. Sesin ince ya da kalın oluşu, titreşen nesnenin frekansına bağlıdır. Yükseklik bakımından aralarında belirlenmiş oranlar bulunan, belirli sesler grubuna müzik sistemi denir. Müzik sistemindeki tüm seslerin yüksekliklerine göre sıralanmasına ses dizisi denir. Piyanonun klavyesi ses dizisinin görsel bir örneğini oluşturmaktadır.

Ses dizisi aynı şekilde tekrarlanan fakat farklı yerlerde tınlayan birkaç benzer ses grubuna doğallıkla bölünmektedir. Bu gruplar “Oktav (8’li) Grupları” olarak adlandırılırken, onları oluşturan seslere yedi ayrı isim verilmiştir. Bunlar şu şekildedir; do-re-mi-fa-sol-la-si, harf ile gösterecek olur isek; c-d-e-f-g-a-h.

“Do” veya “C” adı, piyanodaki ikili siyah tuş grubunun sol tarafındaki beyaz tuşa verilmiştir. Yükseklik sırası ile gelen sonraki sıralı seslere yukarıdaki sıraya göre diğer isimler verilmektedir.

- ii. Gürlük (Sesin hafifliği, kuvvetliliği): Bir sesin gürlüğü titreşen bir nesnenin genişliğine bağlıdır. Titreşimin şiddeti arttıkça, sesin gürlüğü de artar; azaldıkça sesin gürlüğü de azalır.

- iii. Nitelik (Sesin tınısı yani rengi): Bir sesin niteliği çalgıların ve insanların çıkardıkları seslere göre renk farklılıkları gösterir. Sesin niteliği denilince aklımıza ilk doğuşkanlar gelir, çünkü sesin niteliğini belirlerler. Peki doğuşkanlık ne anlama gelmektedir? Bir sese ayırıcı özelliğini veren frekans, aslında o sesin üstünde onunla aynı tonda tınlayan farklı seslere temel oluşturan en kalın sese aittir. İşte temel sesin üzerinde tınlayan bu sesler doğuşkanlardır.

I.1. Müzik Yazısı (Notasyon)

Müzik de, aynı dil gibi, sistematik bir yazın yöntemi bulunmadan önce, kuşaklar arasında kulaktan kulağa aktarılarak gelişimini sürdürmüştür. Fakat gün geçtikçe bu yöntemle bir takım aksaklıklar ortaya çıkınca, usta müzisyen ve kuramcılar bu yöntemin çok sağlıklı olmadığına ve bir an önce müziğin yazıya nasıl aktarılması gerektiğinin önemine dikkat çekmişlerdir. Böylece bu konu ile ilgili bir takım denemelere başlamışlardır. On dokuzuncu yüzyılda ilk dizek (porte) ortaya çıkmıştır. Sonraları buna ek olarak, bir yatay çizgi daha eklenmiştir. En son olarak da “Guido d’ Arezzo” tarafından üç ve dört dizek kullanılması önerilmiş ve günümüze kadar 5 çizgilik halini almıştır.

Notaların porte üzerinde gösterilmesi anahtarlar yardımıyla gerçekleştirilmektedir. Anahtarlar nota adları ile belirtilen kesin ses yüksekliklerinin tam olarak bilinmesi için kullanılır.

Müzikte anahtarlar üç ana grupta toplanır:

- i. Fa anahtarı
- ii. Do anahtarı
- iii. Sol anahtarı

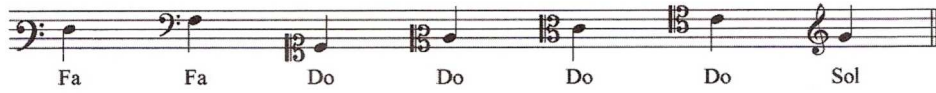

Şekil 1.1 Anahtarların Yerleri

Yukarıdaki portede de görüldüğü gibi anahtarlar buldukları çizgideki notaya adlarını verirler. Anahtarların kullanım şekilleri aşağıda belirtildiği gibidir.

Şekil 1.2 Anahtarların Kullanım Şekilleri

Yedi anahtarda “Do” notasının yazılışını şöyledir:

Şekil 1.3 Yedi Anahtarda “Do” Notasının Yazılışını

I.2. Seslerin uzunlukları

Müzik bir zaman diliminde oluşur. Her ses nota denilen özel bir işaret ile temsil edilip yazılırlar. Yazılan bu notaların süreleri de farklı işaretlerle gösterilir.

	İsim	Es	Vuruş
Çiftbirlik		•	8
Birlik		-	4
İkilik		-	2
Dörtlük		¸ veya 7	1
Sekizlik		7	1/2
Onaltılık		7	1/4
Otuzikilik		7	1/8
Altmışdörtlük		7	1/16

Şekil 1.4 Seslerin Uzunlukları

Yukarıdaki şekilde ilk olarak notanın ismi yazılmış ikinci olarak o isme ait es (sus) işaretini göstermiş ve son olarakta o nota değerinde kaç saymamız gerektiği yazılmıştır.

Notaların değerlerini bazı yöntemler ile biraz daha uzatabiliriz. Örneğin, nokta gibi bağ gibi veya puandorg gibi.

Nokta, notanın değerini yarısı kadar uzatır. Aynı yöntem suslar için de geçerlidir.

Noktalı Notaların Değerleri

Noktalı Susların Değerleri

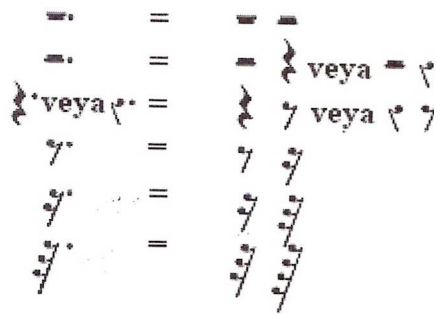

Şekil 1.5 Nota ve Sus Değerleri

Tek nokta gibi çift nokta ile süreleri daha da uzatabiliriz. Fakat bu çok fazla parçalarda karşımıza çıkmaz.

$$\text{♩}.. = \text{♩} + \text{♩} + \text{♩} = 2 + 1 + 1/2 = 3\frac{1}{2} \text{ vuruş}$$

$$\text{♩}.. = \text{♩} + \text{♩} + \text{♩} = 1/2 + 1/4 + 1/8 = 7/8 \text{ vuruş}$$

$$\text{♩}.. \text{♩} = 7/8 + 1/8 = 1 \text{ vuruş}$$

$$\text{♩}.. \text{♩} = \text{♩} + \text{♩} + \text{♩} + \text{♩} = 1/2 + 1/4 + 1/8 + 1/8 = 1 \text{ vuruş}$$

$$\text{♩} \text{ } \text{♩} = 5 \text{ vuruş (5 dördlük)}$$

$$\text{♩} \text{ } \text{♩} \text{ veya } \text{♩} \text{ } \text{♩} = 5 \text{ sekizlik}$$

Şekil 1.6 Noktalı Nota Değerleri ve Bağlar

Sus' a değinilmişken, onu da şu şekilde açıklayabiliriz:

Suskular (Es'ler): Müzik yazısında sessiz süreleri gösteren işaretlerin adıdır. Her tür notanın kendisiyle eş zaman değeri taşıyan bir susku karşılığı vardır.

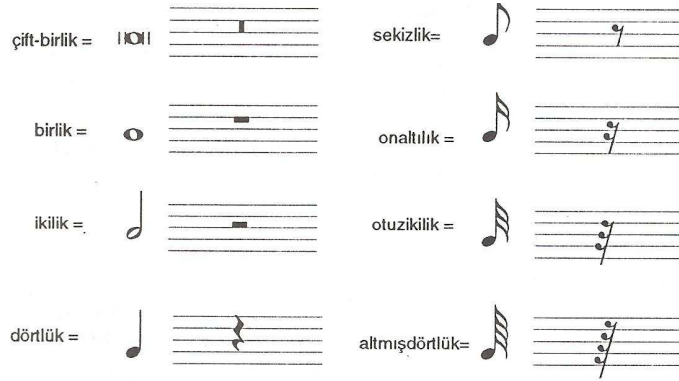

Şekil 1.7 Notaların Eş Zamanlı Susku Değerleri

I.3. Müzikte Kullanılan Donanımlar (Arızalar, Değiştirgeçler) ve Süslemeler

Müzikte notların ses yüksekliğinde değişiklik yapmak için işaretler vardır. Notanın ismi aynı kalarak yalnızca önüne konulan işaretle yarım perde tizleştirilebilen, pesleştirilebilen ya da eski haline getirilebilen işaretlerdir. Bunlar şöyledir:

- i. Diyez (#): Bir sesi yarım perde tizleştirilebilen işaretlerdir.
Çift Diyez (X): Bir sesi tam perde tizleştirilebilen işaretlerdir.
- ii. Bemol (b): Bir sesi yarım perde pesleştirilebilen işaretlerdir.
Çift Bemol (bb). Bir sesi tam perde pesleştirilebilen işaretlerdir.
- iii. Bekar: Değişikliğe uğratılmış bir sesi eski (doğal) haline getirebilen işaretlerdir.

Açıklarken kullanılan yarım perde ve tam perde terimlerini daha detaylı incelemek gerekirse:

Piyano klavyesinde iki çeşit tuş vardır: siyah ve beyaz tuşlar. Piyanoya baktığımızda bu siyah ve beyaz tuşların bazılarının birbiri ile eşit aralıklı olmadığını görürüz. İşte bunlar notalar arasında perde farkı olduğunu gösterir.

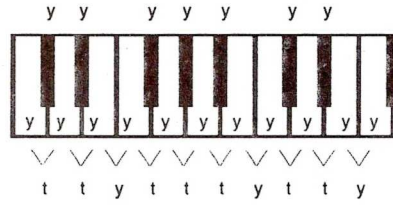

Şekil 1.8 Piyanodaki Siyah ve Beyaz Tuşlar

Üstteki şekilde de görüldüğü gibi bazı perdelerde “t” bazı perdelerde “y” harfini görmekteyiz. “t” harfi, iki nota arası bir ses olan tam perdeyi göstermekte, “y” harfi, iki nota arası yarım ses olan yarım perdeyi göstermektedir.

Süslemeler: Diğer sanat dallarında olduğu gibi müzikte de “dekoratif” amaçlarla ana ezgiye eklenen öğelere süsleme denir.

	Yazılır	Çalınır
Basamak		
Çarpma		
Yukarı Mordan		
Aşağı Mordan		
Grupetto		
Trill		

Şekil 1.9 Süsleme Notalarının Yazılıp Çalınma Şekilleri

I.4. Ritim

Sesin özellikleri olan yükseklik gürlük ve niteliğin ötesinde, belli bir süre içinde yer alan müzikal hareketin bütün yönlerini temsil etmesine ritim denir.

Ritim, müziği oluşturan üç temel öğeden (Ezgi, Armoni, Ritm) biridir. Müziğin hareketini yani karakterini belirler. Dünyanın da belirli bir ritmi vardır. Örneğin; gündüz ile gecenin birbirini izlemesi, kalp atışları, nefes alıp verişler ve kıyıya vuran dalgalar gibi. Müzik yazımında kullanılan ve seslerin süresini gösteren birlik, ikilik, dörtlük gibi değerler, iki ve katlarına eşit olarak bölünürler. Ancak bu düzen dışında da bir vuruşun üç eşit nota içermesi de mümkündür. Buna aşağıdaki şekilde de belirtilen üçleme denir.

Doğal Bölünme		Üçleme	
: =	o o =	o o o =	o o o =
o =	p p =	p p p =	p p p =
p =	p p =	p p p =	p p p =
p =	p p =	p p p =	p p p =
p =	p p =	p p p =	p p p =
p =	p p =	p p p =	p p p =
p =	p p =	p p p =	p p p =

Şekil 1.10 Notaların Bölünmesi

Ayrıca üçlemeler farklı şekillerde de yazılabilir.

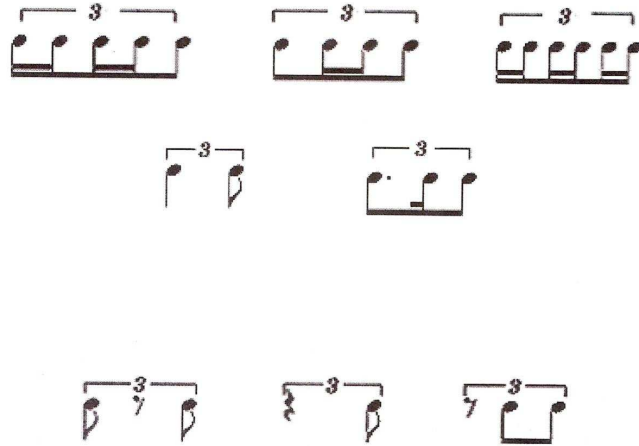

Şekil 1.11 Üçleme Yazılım Çeşitleri

Üçleme gibi bir notanın beş, altı, yedi gibi düzen dışı bölünmeleri de mümkündür.

Bir dörtlük notanın bölünüşlerini aşağıdaki gibi gösterebiliriz.

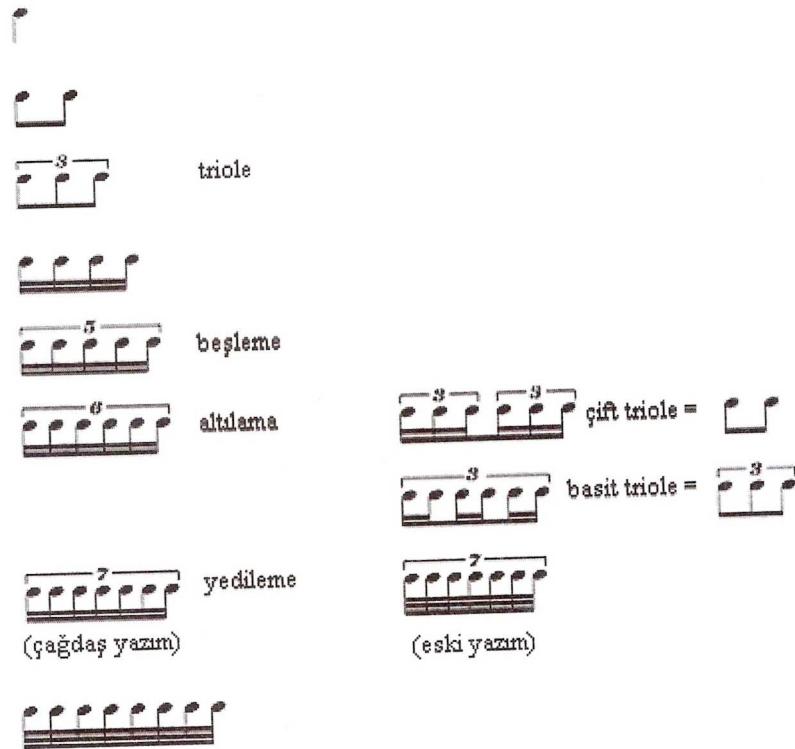

Şekil 1.12 Dörtlük Notanın Düzen Dışı Bölünmeleri

Noktalı değerlerin ikiye bölünmesine ikileme, dörde bölünmesine dörtleme diyoruz.

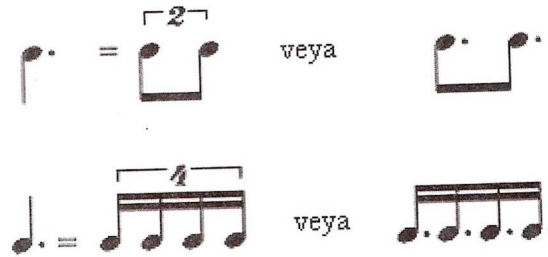

Şekil 1.13 Dörtlük Notanın Düzen Dışı Bölünmeleri

I.5. Ölçü

Bir müzik eserinin süre olarak birbirine eşit gruplara bölünüş birimlerine ve bu eşit kümelerin yarattığı süre disiplinine ölçü denir. İşte bu birbirine eşit bazı grupların vuruşları kuvvetli, bazı vuruşları hafiftir. Kuvvetli olanlar aksanlı, vurgulu vuruşlardır. Bu vuruş grupları iki, üç veya dört vuruş şeklindedir. Dolayısı ile bir ölçüde iki zamanlı, üç zamanlı, dört zamanlı oluşumlar karşımıza çıkar.

Ölçüler aralarına dikey olarak inen çizgiler ile birbirlerinden ayrılırlar. İşte bu çizgiye ölçü çizgisi denir. Ölçü içindeki vuruş sayısı, parçanın başlangıcında donanımdan sonra anahtarın önüne konulan ölçü işareti ile gösterilir (2/4, 3/4, 4/4).

Örnek: 2/4'de 2 sayısı ölçü içinde iki ölçü olduğunu 4 sayısı ise ölçünün dörtlüklerden veya dörtlüğe eşit notlardan oluşacağını gösterir.

İki zamanlılık: Aşağıdaki tablo iki zamanlılıkta en çok kullanılan ölçü düzenlerini gösterir.

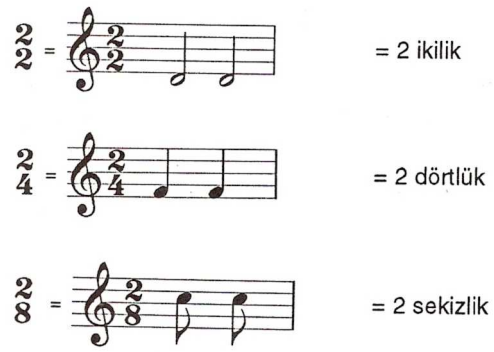

İki zamanlı ölçülerde birinci zaman kuvvetli, ikinci zaman zayıftır. Vuruşu ise aşağıda belirtildiği gibidir.

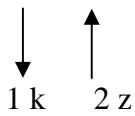

Üç zamanlılık: Üç zamanlı ölçülerde birinci zaman kuvvetli ikinci zaman zayıf üçüncü zaman da en zayıf vuruştur.

Vuruşu şu şekildedir:

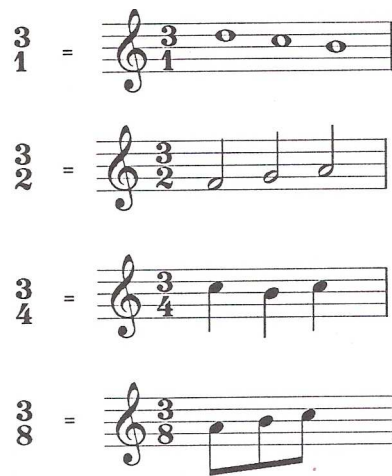
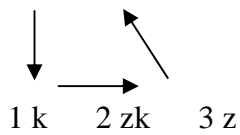

Dört zamanlılık: Dört zamanlı ölçülerde, birinci zamana kuvvetli, ikinci zaman zayıf, üçüncü zaman kuvvetli (birinciden daha az kuvvetli), dördüncü zaman zayıf vuruşu kapsar.

$\begin{array}{c} \downarrow \quad \nearrow \\ \leftarrow 2 z \quad 1 k \quad 3 k \quad 4 z \rightarrow \end{array}$

$\frac{4}{2} =$

$\frac{4}{4} =$

$\frac{4}{8} =$

Şekil 1.16 Dört Zamanlı Yazılımlar

İki zamanlı, üç zamanlı ve dört zamanlı ölçüler iki ana grupta toplanırlar.

- i. Basit ölçüler: Bir zamanın iki veya katlarına bölüldüğü ölçülerdir.
- ii. Bileşik ölçüler: Bir zamanın üç ve katlarına bölüldüğü ölçülerdir.

	<u>Basit ölçüler</u>							<u>Bileşik Ölçüler</u>					
İKİ	2	2	2	2	2	2	2	6	6	6	6	6	6
ZAMANLI	1	2	4	8	16	32	64	2	4	8	16	32	64
	Nadir görülür							Nadir görülür					
ÜÇ	3	3	3	3	3	3	3	9	9	9	9	9	9
ZAMANLI	1	2	4	8	16	32	64	2	4	8	16	32	64
	Nadir görülür							Nadir görülür					
DÖRT	4	4	4	4	4	4	4	12	12	12	12	12	12
ZAMANLI	1	2	4	8	16	32	64	2	4	8	16	32	64
	Nadir görülür							Nadir görülür					

Şekil 1.17 Tüm Zamanların Ölçüleri

Yukarıdaki tabloda iki zamanlı basit ölçüler grubunda yer alan 2/2'lik ölçü aynı zamanda "C" şeklinde de gösterilebilir. 4/4 ise "C" ile gösterilebilir.

Auftakt (Eksik ölçü): Bir müzik cümlesi ölçünün birinci vuruşu yerine iki, üç veya dördüncü vuruşunda ya da bu vuruşların zayıf yarısında başlarsa buna auftakt denir.

I.5.1. Senkop

Ritmik harekette vurguların yerleşme düzeninde çeşitlilik yaratmak üzere, olağan vurgu düzeninin değiştirilmesine denir. Bir senkop düzeni oluşturmanın en çok başvurulan dört yolu şunlardır:

Şekil 1.18 Vurguların Yerleşme Düzeni

I.6. Tempo

Müzikte çok ağırdan, çok hızlıya kadar bütün hız derecelerini kapsayan kavrama denir. Hız derecelerini yazılı terimler ile belirtilir. Bunlardan en önemlileri şunlardır:

Grave: Çok ağır

Lento: Ağır

Largo: Geniş

Larghetto: Oldukça geniş

Adagio: Acele etmeden

Andante: Orta yürüme hızında

Moderato: Orta hızda

Alegretto: Oldukça hızlı

Alegro: Hızlı

Vivace: Canlı

Presto: Çok hızlı

Presstissimo: Olabildiğince hızlı

İstenilen temponun ayrıntılı olarak anlatılmasında yukarıda sıralanmış olanlar dışında pek çok sözcük kullanılır. Bunlar da şöyledir:

Guisto: Tam olarak, sıkı

Assai: Çok

Molto: Çok

Con moto: Hareketli

Sostenuto: Tutarak

Ma non troppo: Ama çok değil

Con fuoco: Ateşli

I.7. Gürlükler

Gürlük sesin şiddetidir. Bir sesin gürlüğü, titreşim dalgasının genişliğine bağlıdır. Titreşimin genişliği arttıkça, sesin gürlüğü de artar, titreşim zayıfladıkça gürlük de azalır. Seslerin en hafifi ile en gür sınırları arasındaki bölge çeşitli gürlük derecelerine bölünür. Bu gürlük dereceleri bir takım işaretler ile belirtilir.

fff = molto fortissimo *son derece gür*
ff = fortissimo *çok gür*
f = forte *gür*
mf = mezzo forte *orta gürlükte*
mp = mezzo piano *orta hafiflikte*
p = piano *hafif*
pp = pianissimo *çok hafif*
ppp = molto pianissimo *son derece hafif*

Şekil 1.19 Gürlük Derece İşaretleri

Bir gürlükten yavaş yavaş hafife gidilmesine *decrecendo* (>), hafiften yavaş yavaş kuvvetliye gidilmesine *crescendo* (<) denir. Beklenmedik biçimde birden parçanın hafiflemesine de *subito* (sub) denmektedir.

Güçlü bir vurgu ile sese yüklenme *sforzando* (sfz) , sesin kısa çalınması *staccato*, sese verilen süre değerinin tam olarak sonuna kadar uzatılmasına *tenuto* denmektedir. Bazen de çalma biçimi aşağıdaki terimler kullanılarak belirlenir:

Cantabile: Şarkı söyler gibi

Dolce: Tatlılıkla

Giacoso: Neşe ile

Maestoso: Görkemli bir biçimde

Grazioso: İncelikle

Animato: Canlı bir biçimde

I.8. Diziler (Gamlar)

Bir dizi, herhangi bir ses ile onun sekizlisi arasında, yukarıya ya da aşağıya doğru birbiri arkasınca gelen seslerin tümüdür. Dizi sözcüğü Latince merdiven anlamına gelen “scala” sözcüğünden ortaya çıkmıştır. Dünya üzerindeki müzikler de çok çeşitli diziler kullanılmaktadır: Pentatonik Dizileri, Hint Sa-grama Dizileri, 17 sesli Arap Dizileri, Tam Perde Dizileri, Kromatik Diziler bunlardan yalnızca birkaçıdır. Avrupa müziğinin temel dizisi diyatonik dizidir. Bu dizi bir sekizli içindeki tam ya da yarım perdelerle kurulmuştur. Bu dizideki her bir ses bir dereceyi temsil eder.

Şekil 1.20 Bir Dizideki Dereceler

Bu dereceler teknik adlarda verilir. Buna göre;

Derece	Teknik Ad
I.	Tonik (Eksen)
II.	Super Tonik (Eksen üstü)
III.	Mediyant (Ortanca)
IV.	Subdominant (Alt çeken)
V.	Dominant (Çeken)
VI.	Alt Mediyant (Alt ortanca)
VII.	Sansibl (Yeden)

Majör Diziler: Piyanoda do'dan do'ya tüm beyaz tuşların çalınmasıyla majör dizi elde edilir. Bu diziyeye majör dizi denmesinin nedeni, dizideki tam ile yarım perdelerin dizilişidir.

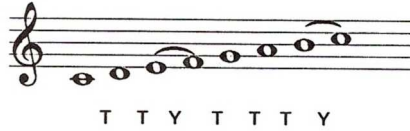

Şekil 1.21 Major Dizi Perde Aralıkları

Bu dizilişe göre bir majör dizinin temel aralığı birinci ve üçüncü dereceler arasındaki büyük üçlü (majör üçlü) dür. Majör kısaca “M” olarakta gösterilir.

Şekil 1.22 Major Üçlü Perde Aralığı

Minör Diziler: Bir diziyi majör dizi yapan özel aralığın, o dizinin tonik ile mediyant sesleri arasındaki aralık olduğunu biliyoruz artık. İşte minör dizide bu sesler bir tam perde ve bir yarım perdeden oluşuyor. Bir buçuk perdelik bu aralığı küçük üçlü (minör üçlü) denir. Minör kısaca “m” olarak da gösterilir.

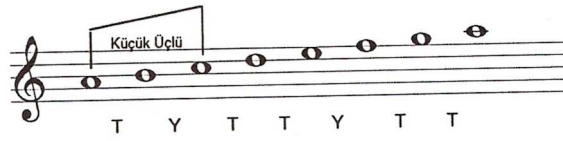

Şekil 1.23 Minör Dizi Perde Aralıkları

Armonik Minör Dizi: Bir doğal minör dizisinin, giderken ve dönerken VI. derecesini tizleştirilmesiyle elde edilen minördür.

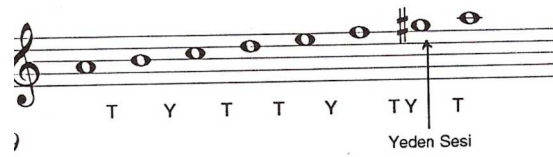

Şekil 1.24 Armonik Minör Perde Aralıkları

Melodik Minör Dizi: Bir doğal minör dizisinin, giderken VI. ve VII. dereceleri tizleşmesi, dönerken bu dereceler dizideki doğal halleriyle dönmesi melodik minör dizisini oluşturur.

Kromatik Dizi: Piyanoda do'dan do'ya hem siyah, hem beyaz tuşla sırasıyla basarsak, içinde on iki tane yarım perde elde ederiz. İşte bu elde ettiğimiz bu diziye kromatik dizi denir.

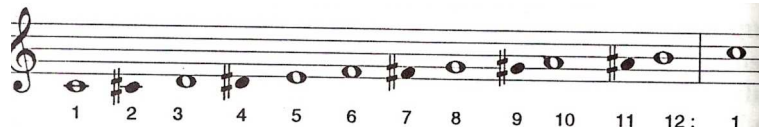

Şekil 1.25 Melodik Minör Perde Aralıkları

Kromatik diziye yazıya geçirmede en alışılmış yöntem, çıkışta diyezlerin, inişte de bemollerin yazılmasıdır.

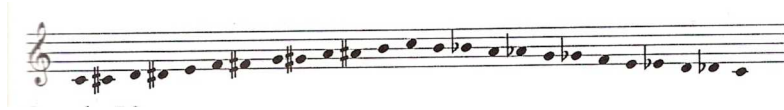

Şekil 1.26 Kromatik Çıkıcı ve İnici Dizi

Pentatonik Dizi: Bu dizi beş sestem kuruludur. Piyanodaki beş siyah tuşun, fa diyez'den başlayarak sırayla çalınmasıyla pentatonik diziyi elde etmiş oluruz. Çin, Japon gibi ülkelerinin yerel ezgileri kadar, Afrika ve İskoçya'da da birçok ezgi bu dizi üzerine yazılmıştır.

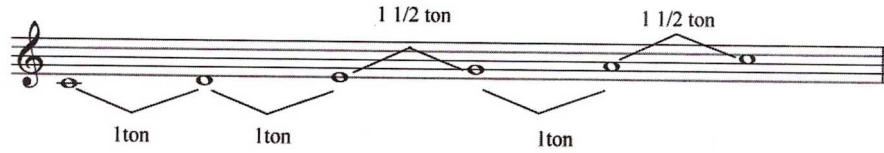

Şekil 1.27 Pentatonik Dizi

Çingene Dizisi: Bu dizi armonik minör gamının IV. derecesini yarım perde kromatik tizleştirmek suretiyle oluşturulur.

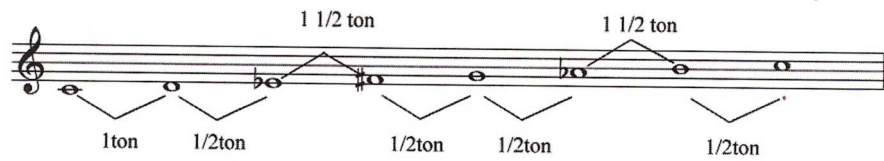

Şekil 1.28 Çingene Dizisi

Tam Ton Dizi: Bir oktavin altı eşit aralığa bölünmesi sonucunda oluşan dizidir. Diziyi oluşturan her aralık bir tam perdedir. İki tane tam ton dizisi vardır. Kromatik dizi gibi tam ton dizisi tonal¹ değildir, yani diyatonik² anlamda tonaliteyi belirlemek mümkün değildir.

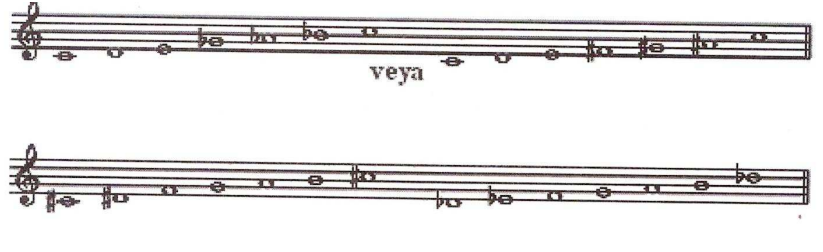

Şekil 1.29 Tam Ton Dizisi

Dodekafonik Dizi: “Serial” müzik denilen ve yirminci yüzyılın en önemli müzik sistemi olan oniki ton müziğinin temel yapısıdır. Bir oktav oniki farklı sese bölünür ve besteci bunu istediği gibi sıralar. Her bir ses bağımsızdır.

Şekil 1.30 Dodekafonik Dizi

Anarmonik Sesler (Sesdeşler)

Ses yüksekliği bakımından birbirinin eş değeri olan iki notaya sesdeş denir. Örneğin “do diyez” in sesdeşi “re bemol” dür.

I.9. Modlar

Dizilerin ve melodilerin sınıflandırılmasında kullanılan temel kavrama denir. Batı uygarlığı dizilerinin kökleri, Antik Yunan’da kullanılmış olan dizilere kadar uzanır.

Yunan dizileri, Frigya, Lidya, İyonya gibi belirli coğrafi bölgelerin adını taşıyan tam ve yarım perdelerin “inici”olarak kendine özgü sıralanışıyla oluşmuştur. Erken

Ortaçağda, Yunan müzik teorisi geleneğinden etkilendiği belli olan Hristiyan kilise müzikçileri, Yunan dizilerini en azından isimlerini alarak kullanmayı sürdürmüşlerdir.

Ancak, Latince “modus” adını verdikleri bu dizilerdeki sesleri, nedeni bilinmeyen bir yanlış anlamayla Yunan geleneğindeki gibi ”inici” değil, “çıkıcı” olarak re’den başlatarak sıralamışlardır: Doryen, Frigyen, Lidyen, Mixolidyen. Bu kilise müzikçileri bu dört moda “Otantik” adını vermiş, onların alt dördüncü derecesinden başlayan modlara ise “Plagal” demişlerdir. Yunanların ön adı “hipo” onlara da uygulanmıştır.

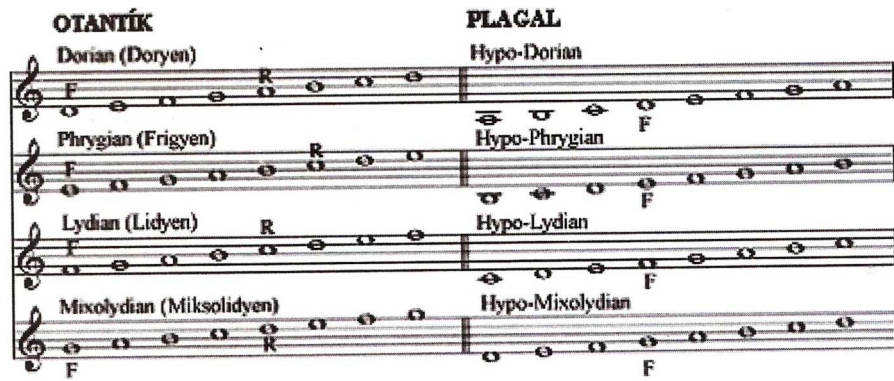

Şekil 1.31 Modların Kullanımı ve Sıralanması

Sonraları bu dört moda iki yeni mod daha eklenmiştir; Eolyen ve İyonyen.

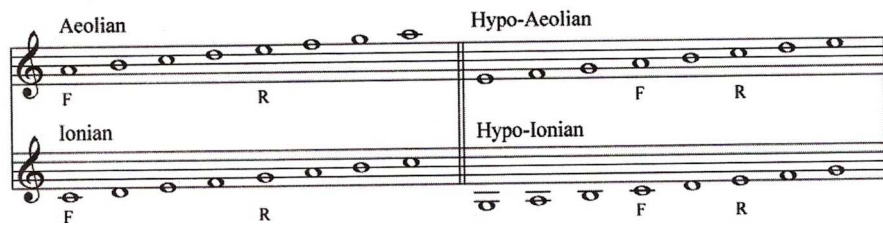

Şekil 1.32 Modların Kullanımı ve Sıralanması

I.10. Tonalite

Müzikte kullanılan gamların (dizilerin) yapısını düzenleyen, belirleyen kuralların bütününe denir. Tonalite sistemi, on yedinci yüzyılın sonlarından itibaren kullanılmaya başlanmıştır. Bu sistem oniki majör ve oniki minör gamı içerir.

Tonal Donanım: Bir eserin hangi tonda yazıldığını açıklama işlevindeki değiştirici işaretlerdir. Dizeğin başına, anahtar ile zaman donanımını gösteren rakamlar arasına konur. Şimdi tüm dizilerin aldığı diyez ve bemollerini dizek üzerinde nereye, hangi sırayla yazılacağını gösterelim.

Sol maj . Re maj . La maj . Mi maj. Si maj. Fa # maj. Do #maj.

Fa maj . Si b maj Mi b maj. La b maj. Re b maj. Sol b maj. Do b maj.

Şekil 1.33 Diyez ve Bemollerin Dizek Üzerinde Sıralanışı

Kullanılan diğer anahtarlarda da şu şekilde gösterilir.

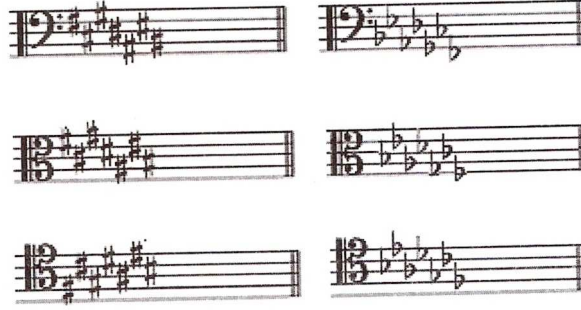

Şekil 1.34 Diyez ve Bemollerin Farklı Anahtarlardaki Sıralanışı

Donanımdan Diyezli majör yer alan son diyezden yarım perde yukarı çıkarak buluyoruz.

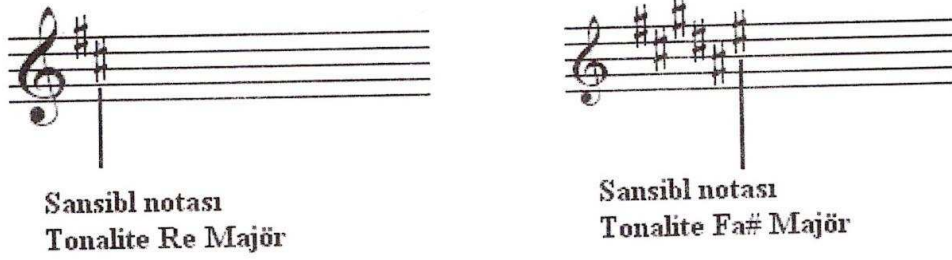

Şekil 1.35 Diyezli Major Gamın Bulunma Şekli

Bemollü Majör tonaliteyi, donanımda yer alan son bemolden bir önceki yani bir geri giderek buluyoruz.

Şekil 1.36 Bemollü Major Gamın Bulunma Şekli

Her majörün minörünü de, majörü isimlendiren notadan bir buçuk perde yani küçük üçlü aşağıya inerek buluyoruz.

Örnek: La majörün minörünü bulmak için, “la” sesinden küçük üçlü aşağıya inerek fa diyez minör olduğunu biliyoruz.

Komşu Tonlar: Bir majör tonun komşu tonları, ilgili minör tonu, dominant tonu ve onun ilgili minörü, subdominant tonu ve onun ilgili minörüdür.

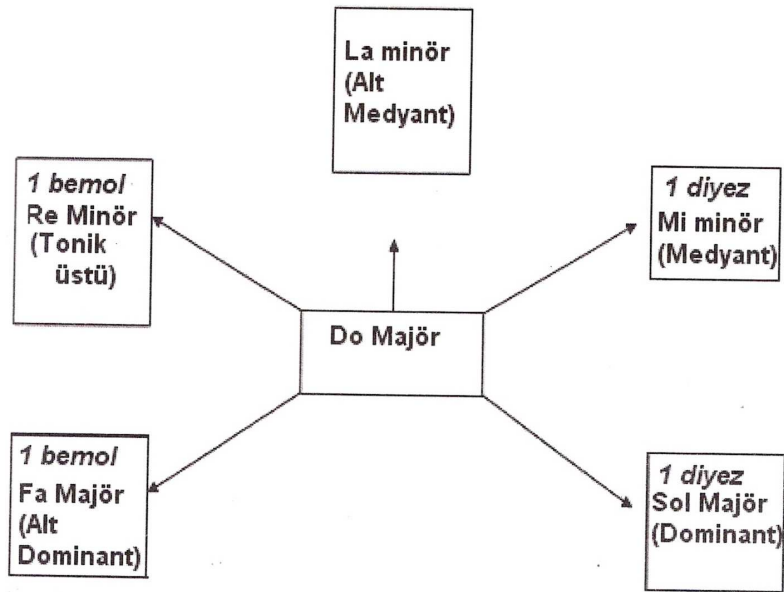

Şekil 1.37 Do Majorün Komşu Tonları

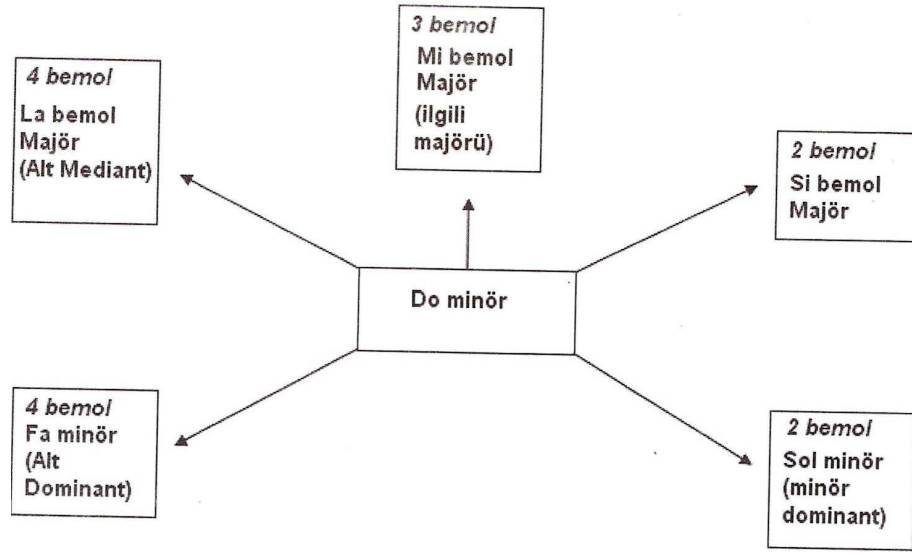

Şekil 1.38 Do Minörün Komşu Tonları

I.11. Aralık

İki farklı sesin arasındaki ton mesafesine (ses yüksekliğine) aralık denir. Majör ve minör diziler konusundan da anımsayacağımız gibi, bir üçlü aralığı, içindeki tam ile yarım perdelerin yerleştirilişine göre, büyük de olabilir, küçük de olabilir. Bu aralıkların sınıflandırılmasında sayısal adlandırmaların dışında, niteliksel farklılıkların da kullanıldığını gösterir. Aralıkların birbirleri arasındaki nitelik¹ farklarını şu sözcüklerle belirtiriz: Tam, büyük, küçük, artık ve eksik.

Bir majör dizideki tam aralıklar; birli (ünison), dördü, beşli ile sekizlidir. Öteki aralıkların tümü büyük ve küçük olarak adlandırılır.

2'li MAJÖR MİNÖR

3'lü (1 ton) veya (1/2 ton)

6'lı (2 ton) veya (1 1/2 ton)

7'li (4 1/2 ton) veya (4 ton)

(5 1/2 ton) veya (5 ton)

Şekil 1.39 Major (Büyük) ve Minör (Küçük) Aralıklar

4'lü TAM ARTMIŞ

5'li (2 1/2 ton) veya (3 ton)

8'li (3 1/2 ton) veya (4 ton)

(6 ton) veya (6 1/2 ton)

Şekil 1.40 Tam ve Artmış Aralıklar

4'lü TAM EKSİLMİŞ

5'li (2 1/2 ton) veya (2 ton)

8'li (3 1/2 ton) veya (3 ton)

(6 ton) veya (5 1/2 ton)

Şekil 1.41 Tam ve Eksilmiş Aralıklar

2'li MAJÖR ARTMIŞ

3'lü MİNÖR EKŞİLMİŞ

Şekil 1.42 Major, Minör Artık ve Eksik Aralıklar

Aralıklar	Nitelikleri (küçükten büyüğe)			
2 li	—	Minör	Majör	Artmış
3 lü	Eksilmiş	Minör	Majör	(Artmış)
4 lü	Eksilmiş	—	Tam	Artmış
5 li	Eksilmiş	—	Tam	Artmış
6 lı	(Eksilmiş)	Minör	Majör	Artmış
7 li	Eksilmiş	Minör	Majör	(Artmış)
8 li	Eksilmiş	—	Tam	Artmış

Şekil 1.43 Aralıkların Nitelikleri

Üç tam aralık içerdiği için artık dördlüğe triton da denir.

Sekizliden büyük aralıklara bileşik aralık denir.

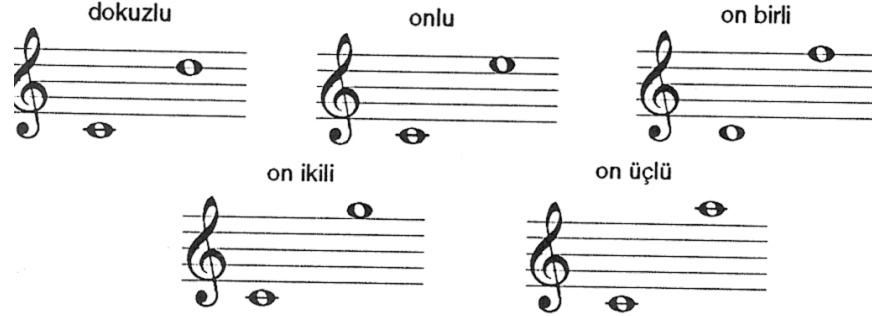

Şekil 1.44 Bileşik Aralıklar

Aralıklar konsonans ve dissonans diye ikiye ayrılırlar.

- i. Konsonans aralıklar: Birlikte bir bütün oluşturan uyumlu aralıklardır. (B ve k 3'lü, T5'li, T4'li, B ve k 6'lı , T8'li).
- ii. Dissonans aralıklar: Belirli bir uyumsuzluk içeren ve konsonans aralığa karar verme gereksinimi duyan uyumsuz aralıklardır (B ve k 2'li, B ve k 7'li, bütün artık ve eksik aralıklar).

Aralıkların Çevrilmeleri

Bir aralığı çevirirken, ya alttaki ses bir sekizli yukarı alınır, ya da üstteki ses bir sekizli aşağı alınır. Çevrim yapıldığında majör aralıklar minör; minör aralıklar majör; artmış aralıklar eksik; eksik aralıklarda artık olur. Tamlar ise tam olarak kalır.

Şekil 1.45 Aralık Çevrimleri

II. BÖLÜM ARMONİ

Uyum ve ahenk demektir. Seslerin uyumundaki kural ve yaratıcı ilkeleri geliştiren bilim ve sanattır. Armoninin gereği akorlardır. Aynı anda duyulan iki ya da daha çok sese akor denir.

II.1. Kadanslar

Müzikte bir cümlenin bitiş etkisine, karara varışına kadans denir.

Müzikte çok sık kullanılan beş çeşit kadans vardır:

Otantik: I-V-I

Şekil 2.1 Otantik Kadans Örneği

Plagal: I-IV-I

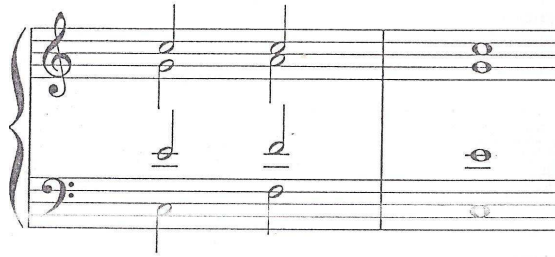

Şekil 2.2 Plagal Kadans Örneği

Tam: I-IV-V-I

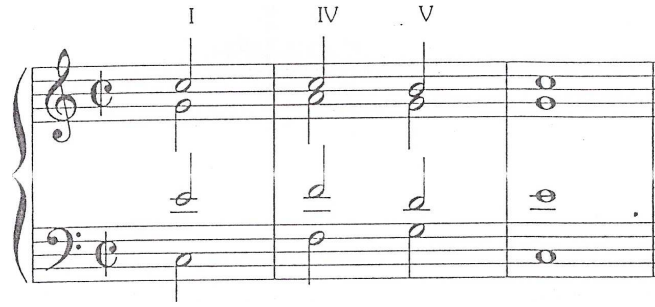

Şekil 2.3 Tam Kadans Örneği

Yarım: IV veya II-V

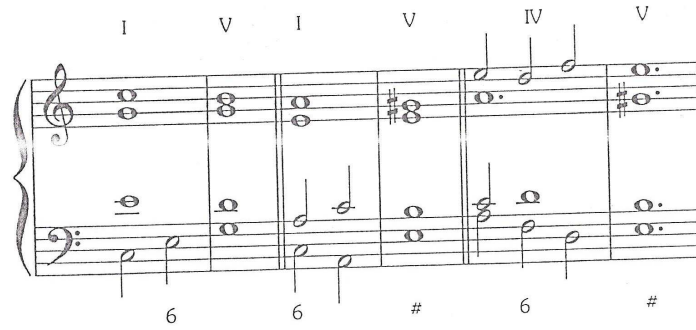

Şekil 2.4 Yarım Kadans Örneği

Kırık: V-VI

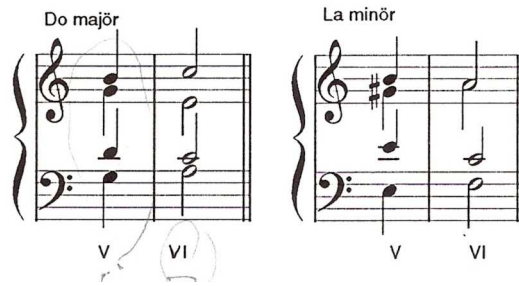

Şekil 2.5 Kırık Kadans Örneği

II.2. Akor ve Bağlanışları

Akorlar ve bağlanışlarını iki alt başlıkta toplayabiliriz.

II.2.1. Ortak Sesi Olan Akorların Bağlanması (Armonik)

Çalışmalarımızda kullanacağımız üç ana akor arasında ortak sesi olanlar tonik (eksen) kısaltması “T” – dominant (çeken) kısaltması “D” -ve tonik- subdominant (altçeken) kısaltması “S” akorlardır.

II.2.1.1. Tonik ve Dominant Bağlılıkları (T-D)

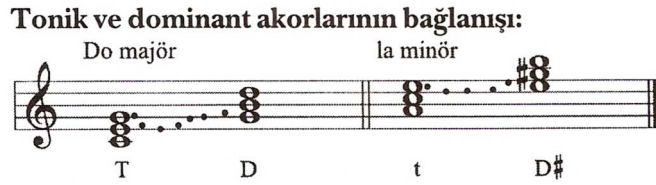

Şekil 2.6 T-D Akorlarının Bağlılık Örneği

İki akoru bağlarken akor seslerin en doğal ve en yakın hareketlerini kullanmak gerekir. En yakın seslere gitmediği ve ortak ses kullanılmadığı zaman, 5’li ve 8’li hataları ile karşılaşmak mümkündür.

II.2.1.2. Tonik ve Subdominant Bağlılıkları (T-S):

Şekil 2.7 T-S Akorlarının Bağlılık Örneği

T-S bağlantısında tıpkı T-D bağlantısında olduğu gibi ortak ses vardır. Yine ortak sesi tutup geri kalan sesleri en yakın akor seslerine götürmek gerekir.

II.2.2. Ortak Sesi Olmayan Akorların Bağlanması (Melodik)

Subdominant-Dominant gibi kök sesleri ikili aralık oluşturan üçlü akorlar arasında ortak ses bulunmaz.

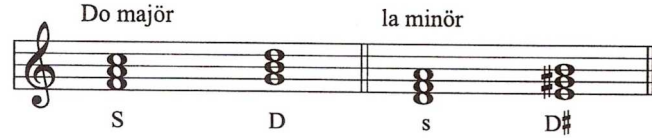

Şekil 2.8 Melodik Bağlanış Örneği

Bu iki akor arasında ortak sesi tutma ilkesi olmayacağından geriye yalnızca partilerin yakın hareket etmeleri ilkesine uyulması gerekecektir.

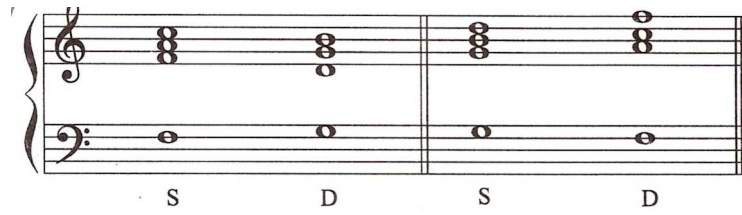

Şekil 2.9 Melodik Bağlanış Örneği

Akorları tek tek incelemeden önce şöyle bir armonideki yasaklara göz atalım.

II.2.3. Armonideki Yasaklar

Armonideki yasakları aşağıdaki gibi sınıflandırabiliriz:

- i. B3 katlanması yasaktır.
- ii. Paralel 5'li, 8'li, 2'li, 7'li, artık 4'lü yasaktır.
- iii. Partiler arası bas hariç, tenor ve alto 8'liden, alto ve soprano 10'ludan fazla açılması yasaktır.

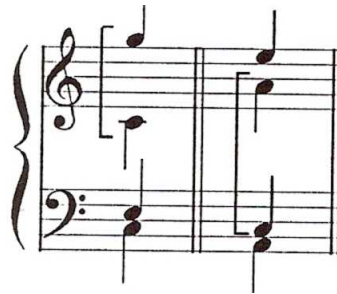

Şekil 2.10 Armonideki Yasaklar

Koşut sekizli
ile beşli

Birliden birliye
ya da sekizliden sekizliye
yürüyüşler de gene
koşutluk etkisi taşır

Koşut beşli

Şekil 2.11 Armonideki Yasaklar

II.2.4. Üç-Beş ($\overset{5}{3}$) Akorları

Bir temel ses ile onun 3'lüsü ve 5'lisinden oluşan üç sesin dikey birlikteliği üç-beş akorunu oluşturur. Temel sesine kök adı verilir. Üç-beş akorun dört çeşidi vardır. Bunlar; Major (B+K), minör (K+B), eksik (K+K), artık (B+B).

Do majör üç-beş akoru
kök durumunda

Do minör üç-beş akoru
kök durumunda

Eksik üç-beş akoru
kök durumunda

Artık üç-beş akoru
kök durumunda

Şekil 2.12 Üç-Beş Akor Çeşitleri

Bir üç-beş akoru herhangi bir tondaki bir dizinin bütün dereceleri üzerine kurulabilir.

Do majör

I II III IV V VI VII (VII=I)

La minör

I II III IV V VI VII (VII=I)

Şekil 2.13 Major ve Minör Dizilerindeki Üç-Beş Akor Örnekleri

Yukarıdaki üç-beş akoru yakından incelenirse, bir major dizisinin I., IV. ve V. derecelerine kurulmuş akorlar major; II. , III. ve VI. derecelerine kurulmuş akorlar minör; VII. derecenin üzerine kurulmuş akorun ise eksik üç-beş akoru olduğunu görüyoruz.

Bir minör dizisinin I. ile IV. dereceleri üzerine kurulan akorlar minör, V. ve VI. dereceleri üzerine kurulan akorlar major, II. ile VII. dereceler üzerine kurulan akorlar eksik, III. derece üzerine kurulan ise artık üç-beş akordur.

Üç-beş akorun iki tane de çevrimi vardır.

i. Birinci çevrimi (°)

Üçlüsünün başta olması durumudur. Bas partisine daha ezgisel bir gidiş sağlamak ve bazı yeni etkiler elde etmek amacıyla çevrim akorları parçalarda sık sık karşımıza çıkmaktadır.

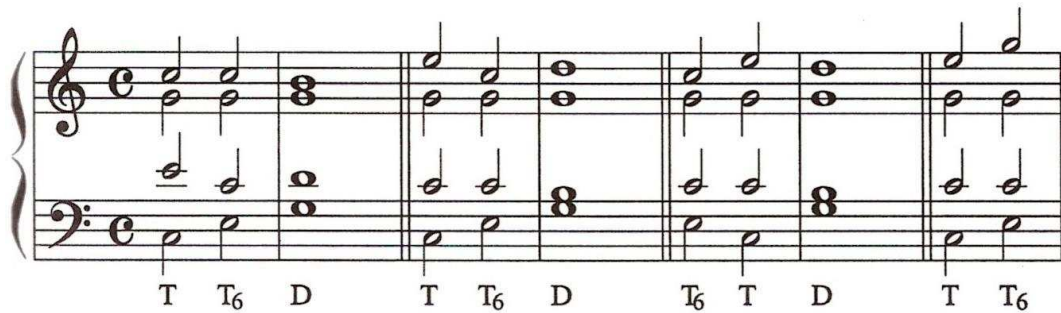

Şekil 2.14 Üç-Beş Akor Birinci Çevrim Örneği

Şekil 2.15 Birinci Çevrim Kullanım Örneği

ii. İkinci çevrim (6_4)

5'lisinin basta olması durumudur.

Şekil 2.16 İkinci çevrim (6_4) Kullanım Örnekleri

(6_4) akorunun iki çeşidi vardır;

I. Geçici ve işleyici (6_4) akoru

a. Geçici (6_4) akoru: Ölçünün hafif zamanında iki akor arasında kalan ve basamak basamak çıkıp inen (6_4) akoruna geçici diyoruz.

1) T D₆ T₆ T₆ D₆ T

2) S T₆ S₆ S₆ T₆ S

Şekil 2.17 Geçici (6_4) Akor Çeşitleri

Geçici (6_4) akorunun da iki çeşidi vardır;

1. Tonik akorlarının arasına dominant akorun gelmesi
2. Subdominant akorlarının arasına tonik akorun gelmesi

Geçici (6_4) akorunu kurarken uygulanacak yöntemler şunlardır;

1. Ortak ses tutma
2. Ters gidiş kullanma
3. İşleyici kullanma

Mozart, KV. 330 II. b1

Beethoven, Op. 33 Bagatel

Schumann, Op. 68/41

Mozart, KV. 331 II. b1.

Şekil 2.18 Geçici (6_4) Akoru Kullanım Örneği

Eğer ters gidiş soprano partisinde alınabilirse çok daha kolay (6_4) akoru kurulabilir.

b. İşleyici (6_4) akoru

Ölçünün hafif yerinde gelmesi ve başladığı ses geri dönmesi işleyici (6_4) akorunu oluşturur. Bu akorun tonik akorların arasına subdominant akorlarının gelmesi ile oluşan iki çeşidi vardır.

1) T S 6_4 T D D T 6_4 D T T 6_4 D 6_4 T 6_4 S D 6_4 S 6_4 D 6_4 T

Canlı Schumann, Op. 68/8

Şekil 2.19 İşleyici (6_4) Akoru Çeşit ve Kullanım Örneği

II. Geciktirici (6_4) akoru: Ölçünün güçlü yerinde gelerek asıl gelmesi gereken akoru geciktirmesi geciktirici (6_4) akorunu oluşturur. Bu akoru kurarken hangi akoru geciktirirsek onun şifresini yazıyoruz.

b) T S D 6_4 $\frac{5}{3}$ T

Şekil 2.20 Geciktirici (6_4) Akoru Kullanım Örneği

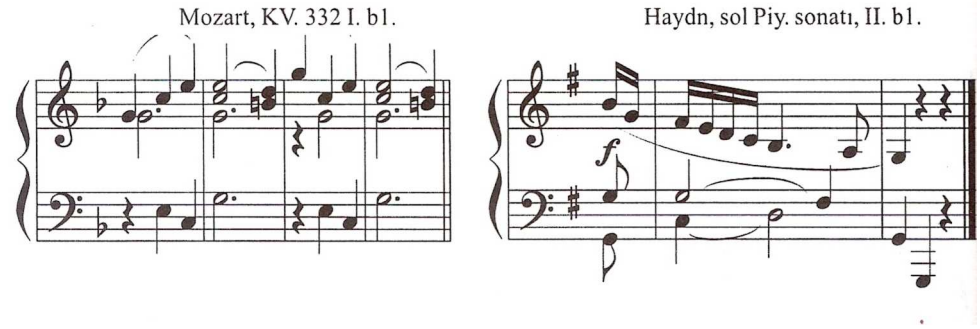

Şekil 2.21 Geciktirici (6_4) Akoru Kullanım Örneği

II.3. Armoniye Yabancı Sesler

Akor sesinden olmayan seslere denir. Geçici (note de passage), işleme (brodorie), atlayarak işleme (eşape), ön duyurma (anticipation), abantı (apoggiature), gecikme (rötar) ve pedal olmak üzere yedi çeşidi vardır.

- Geçici: Ölçünün güçsüz yerinde meydana gelen ve basamak basamak inip, çıkan yabancı seslere denir.
- İşleyici: Ölçünün güçsü yerinde meydana gelen ve başladığı ses geri dönen yabancı seslere denir. Atlayarak işleme ölçünün güçsüz yerinde meydana gelen ve başladığı sese geri dönmeden başka bir işleme daha yapan yabancı seslere denir.
- Ön duyurma: Ölçünün güçsüz yerinde meydana gelen ve bir sonraki akordaki sesi bize önceden duyuran yabancı seslere denir.
- Abantı: Ölçünün güçlü yerinde meydana gelen ve hiçbir hazırlığı olmadan asıl gelmesi gereken sesi geciktiren yabancı seslere denir.
- Gecikme: Ölçünün güçlü yerinde gelmesine rağmen önceden hazırlanan ve asıl gelmesi gereken sesi geciktiren yabancı seslere denir.
- Pedal: Genellikle üst partiler yürüyüşlerini sürdürürken alt partide uzayan seslere denir.

II.4. Dominant 7'li Akoru (D7)

Subdominant temelini de içerisine alan dört sesli bir akordur. Dominant akoruna katılan bu yeni sesin, dominant temeli ile arası 7'li bir aralık olduğu için, bu akora dominant 7'li akoru denilmiştir. Bu akor içerisinde iki uyumsuz aralık vardır. Biri temel ve 7'li arasındaki 7'li aralık, diğeri ise dominant 3'lüsü olan yeden ile 7'li arasındaki eksik 5'li aralıdır. D₇ aralığı her zaman T⁵₃ akoruna çözülür. Çözülürken de akorun 7'lisi bir basamak aşağıya iner.

Şekil 2.23 Dominant 7'li Tonik Bağlantısı Örneği

Şekil 2.24 Dominant 7'li Tonik Kullanım Örneği

Şekil 2.25 Dominant 7'li Çevrimleri

Diğer 7'li akorlar :

Kök sesin üzerinde bir 3'lü, bir 5'li ve bir 7'linin duyulması ile oluşur.

- a. Major 7'li: Major tonların I. ve IV. derecelerinde minör tonların VI. derecesinde kurulur. Bir major 5'li akorunun üzerine büyük 3'lü eklenmesi ile oluşur. Tüm 7'li akorlarda olduğu gibi bir kök hali ve üç çevrimi vardır.

Şekil 2.26 Major 7'li Çevrimleri

- b. Minör 7'li: Major tonların II. , III. ve VI. dereceleri minör tonların IV. derecesi üzerinde kurulur. Minör 5'li akor üzerine küçük 3'lü eklenmesi ile oluşur. Kök hariç üç çevrimi vardır.

Şekil 2.27 Minör 7'li Çevrimleri

- c. Yeden (Sansibl) 7'li: Eksilmiş 5'li akorun üzerine büyük üçlü eklenmesi ile oluşur. Dominant 9'lu major akorunun köksüz halidir. Dolayısı ile sansibl, 7'li ve 9'lu seslerinden oluşmaktadır. Doğal olarak toniğe karar vermek durumundadır.

9'lu
7'li

Do Majör VII
La minör II (suni 7'li)

9
7
+

Şekil 2.28 Yeden 7'li Akoru ve Çözümü

- d. Eksik 7'li: Eksilmiş 5'lü akorunun üzerine küçük üçlü eklenmesi ile oluşur. Dominant 9'lu minör akorunun köklü halidir. Sansibl yarım ton çıkar, 7'li ve 9'lu inerek karar verir. Eksik 7'li akoru minör tonların VII. derecesinde yer alan bir akor olmak ile birlikte majör tonlarda da kullanılabilir.

Do minör VII
Do Majör VII (ödünc)

b 9
7
+

Esas Birinci çevrim

Do m VII Do M VII La m VII La M VII

İkinci çevrim Üçüncü çevrim

Fa # m VII Fa # M VII Mi b m VII Mi b M VII

Şekil 2.29 Eksik 7'li Çevrimleri ve Çözümleri

Dominant major 9'lu ve minör 9'luların şifreleri şöyledir;

Dominant dokuzlu Majör

Esas	1. çevrim	2. çevrim	3. çevrim	4. çevrim
9	7	5	3	kullanılmaz
7	6	+6	+4	
+	5	4	2	

Dominant dokuzlu minör

Esas	1. çevrim	2. çevrim	3. çevrim	4. çevrim
(b) 9	7	5	(b) 3	kullanılmaz
7	6	+6	+4	
+	5	4	2	

Şekil 2.32 9'lu Akorların Çevrimleri

Tüm akorları (5'li, 7'li ve 9'lu) bir tablo halinde gösterecek olur isek;

Akorun adı	Kuruluşları	Kök haliyle dereceler			Şifrajlar		
		Tonalite Majör	minör	Esas	1. çevrim	2. çevrim	3. çevrim
• 3 Seshiler							
Majör Beşli	3M + 3m] 5T	I, IV, V	V, VI	5	6	6 4
Minör Beşli	3m + 3M] 5T	II, III, VI	I, IV	5	6	6 4
Eksilmiş Beşli	3m + 3m] 5	VII	II, VII	5	6 / +6 3	6 / 6 +4 4
Artmış Beşli	3M + 3M] +5	III	+5	6 +	6 4
• 4 Seshiler							
Dominant 7'li	M5 + 3m] 7m	V	V	7 +	6 5	+6 4	+4
Majör 7'li	M5 + 3M] 7M	I, IV	VI	7	6 5	3	2
Minör 7'li	m5 + 3m] 7m	II, III, VI	IV	7	6 5	4 3	2
Sansibl 7'li	5 + 3M] 7m	VII	II	7 5	6 / +6 5	4 / 3 +4	2 / +2 4
Eksilmiş 7'li	5 + 3m] 7	VII	7	+6 5	+4 3	+2
3m ve +5	3m + +5] 7M	I
+5 ve 3m	+5 + 3m] 7M	III
• 5 Seshiler							
Dominant + Dokuzlu (M)	7 + 3M] 9M	V	9 7 +	7 6 5	5 +6 4	3 +4 2
Dominant + Dokuzlu (m)	7 + 3m] 9m	V	(b) 9 7 +	7 6 5	5 +6 4	(b) 3 +4 2

Şekil 2.33 Akor Çeşitlerinin Çevrim ve Şifre Tablosu

II.6. Egzotik Akorlar

II.6.1. Napoliten 6'lı Akoru

Kök sesi ile 5'lisi yarım perde pesleştirilen bir eksen üstü akorunun birinci çevrimidir. Bu pesleştirme yolu ile içe dönük, kederli bir hava yaratılır. Uyuşumsuz bir akor olmamasına rağmen, subdominant (alt çeken) işlevi taşıması yönünden, normal olarak dominant (çeken) akoruna ya da kadans (kalış) (6_4) akoruna bağlanır. İlk ortaya çıkışı Purcell kadar eskidir. "Napoliten" adını nereden aldığı bilinmemektedir.

Şekil 2.34 Napoliten Akor Örneği

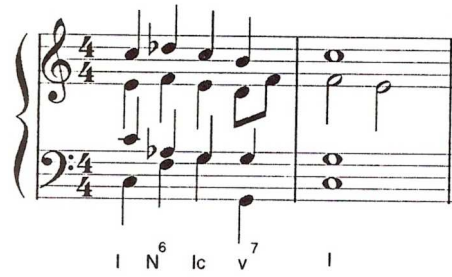

Şekil 2.35 Napoliten Akor Kullanım Örneği

II.6.2. Artık 6'lı Akorları

Artık 6'lı akorlarının üç tipi vardır.

- a. İtalyan 6'lı: Büyük 3'lü ve artık 6'lı (üç sesli)

İtalyan altılısı

Do majör La minör

(Üçlü katlanmış, beşli atılmıştır.)

A⁶ Ic V I

Şekil 2.36 İtalyan 6'lı Akoru

- b. Fransız 6'lı: Büyük 3'lü, artık 4'lü ve artık 6'lı (dört sesli)

Fransız altılısı

Do majör La minör

A⁶ V I

Şekil 2.37 Fransız 6'lı Akoru

- c. Alman 6'lı: Büyük 3'lü, tam 5'li ve artık 6'lı (dört sesli)

Alman altılısı

Do majör La minör

A⁶ V I

Şekil 2.38 Alman 6'lı Akoru

II.7. Transpozisyon

Herhangi bir tonda yazılmış olan bir müzik parçasını, ezgi aralıklarını çok sıkı gözeterek başka bir tona aktarmak demektir. Majör ezgiler majör, minör ezgiler minör tonlara transpoze edebilir. Majör ezgilerin minöre tranpozese mümkün değildir. Transpozenin amacı, herhangi bir vokal parti için veya çalgı için ses alanları açısından uygun olmayan bir müzik parçasının uygun olan tonaliteye aktarılmasıdır. Tranpoze; oktavda ve tonda yapılabilir.

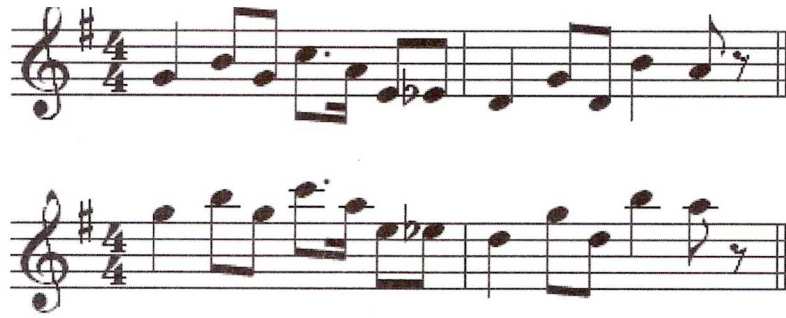

Şekil 2.39 Oktavda Transpozisyon Örneği

Tonda yapılan transpoze:

İki türü vardır;

- a. Porte üzerinde notaların yerini değiştirerek yeni tona aktarma. Bu yöntem az kullanılır. Transpoze edilecek olan ezgi kaç ton yukarı veya aşağı kaydırılacaksa, ona göre her aralık aynı kalmak şartı ile başa yeni tonun donanımı koyularak gerçekleştirilir.

Şekil 2.40 Tonda Transpozisyon Örneği

- b. Notaların yerlerini değiştirmeden anahtar kullanma suretiyle de transpoze yapılır.

Şekil 2.41 Anahtarda Transpozisyon Örneği

II.8. Modülasyon

Bir tonaliteden başka bir tonaliteye veya bir moddan başka bir moda geçiş anlamındadır. Yani ton veya modun parça içindeki önemini değerlendirebilmek için şu dört faktörü göz önünde bulundurmak gerekir.

2. Kromatik modülasyon: Daha ani bir ton deęiřimi saęlar. Herhangi bir tonun herhangi bir derecesinde bulunan akorun bir veya daha fazla sesi kromatik olarak farklılařtırılır ve artık bu durumda ortak akor fikri ortadan kaldırılır.

řekil 2.43 Kromatik Modülasyon Örneęi

3. Anarmonik modülasyon: Ton deęiřimleri içerisinde en ani olanıdır ve çoęu kez uzak tonlara yapılan ton deęiřimlerinde kullanılır. Herhangi bir akorun bir ya da daha fazla sesinin anarmonik olarak farklı duyuluđu yeni tonu belirler.

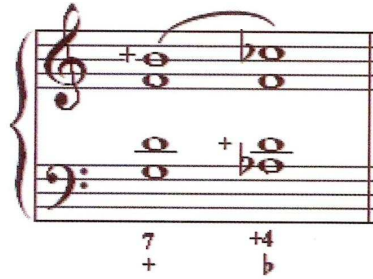

řekil 2.44 Anarmonik Modülasyon Örneęi

III. BÖLÜM MÜZİK BİÇİMLERİ

Bu bölümde tüm müzik malzemesinin nasıl biçimlendiğini ve nasıl kullanıldığını inceleyeceğiz.

III.1. Motif (Örgen)

Müzik cümlesi de dilde olduğu gibi sözcüklerden oluşur. Motif, müzikte gelişmeye elverişli en küçük fikir, en küçük form ögesi ve eseri oluşturan en önemli temel taşıdır.

Şekil 3.1 Motif Örneği

III.2. Cümle

Daha derli toplu bir fikri bize açıklayan ve çoğu kez birbirini tamamlayan iki motiften oluşan form ögesidir.

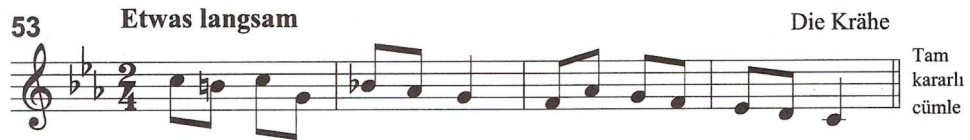

Şekil 3.2 Cümle Örneği

III.3. Dönem (Period)

Aralarında bağılılık bulunan iki cümle başlı başına bir dönemi oluşturur. Birinci cümleye “öncül” denir ve genellikle yarım kadans ile sona erer, ikinci cümleye “ardcıl (soncul)” denir ve genellikle tam kadans ile sona erer.

68 Lebhaft 8. Wilder Reiter

Şekil 3.3 Dönem Örneği

Şimdi de Schumann'ın Lied'inde öğrendiğimiz motif, cümle ve dönemi inceleyelim.

A
a: ||: b a': ||
4 4 4

75 Mäßig bewegt Schumann, Op. 68 I. Melodie

Şekil 3.4 Schumann'ın Lied' i

III.4. Tema (Anafikir, Konu)

Bir hikayenin, bir romanın ya da bir tiyatro eserin nasıl bir konusu varsa müzik eserinin de bir ana fikri vardır. Tema; bir müzik eserinin çoğu zaman başında duyulan ilk fikir, bestecinin onu işleyeceği, geliştireceği bir konudur. Bir müzik eserinin teması, en küçüğünden bir motif ya da bir cümle olabileceği gibi, çoğu kez genişletilmiş bir cümle veya bir dönem de olabilir.

Mozart, K.V. 545 Piyano Sonatı
İlk Bölümün Birinci Teması

89 **Allegro**

İkinci Tema

Şekil 3.5 Tema Örneği

III.5. Şarkı (Lied) formları

Şarkı formları yalnız sözlü eserler değil, birçok küçük çalgı müziği eserlerini de kapsayan ve uygulama alanı çok geniş olan bir formdur. Şarkı formları; bir, iki ve üç dönemin kendi başına bir bütünlük göstermesi ve tam kadans ile sona ermesiyle oluşur.

Şarkı formlarını dört ayrı yapıda inceleyebiliriz.

1. Bir bölmeli şarkı formu: Bir dönem kendi başına yeterli bir bütün olması” bir bölmeli şarkı formunu” oluşturur. Şeması şöyledir;

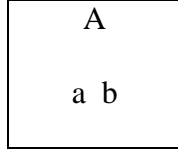

Mozart, Sihirli Flüt

Her ça - lı - şa - nı se - ve - lim tem - bel - den ka - ça - lım Hep

doğ - ru - lu - ğa ko - şa - lım i - yi - ye ka - vu - şa - lım

Şekil 3.6 Tema Örneği

2. İki bölmeli şarkı formu: Aralarında bağlılık bulunan ve birbirini tamamlayarak bir bütün olan iki dönem “iki bölmeli şarkı formunu” oluşturur. Şeması şöyledir;

A	B
a b	b a
veya	
a	a1

105 **Nicht schnell** Schumann, Op. 68 No. 5

A B
a a' ||: b a' :||

Şekil 3.7 İki Bölmeli Şarkı Formu Örneği

3. Üç bölmeli şarkı formu: Çoğunlukla birinci bölmenin aynen sonda da tekrarlaması “üç bölmeli şarkı formunu” oluşturur. Şeması şöyledir;

$$\frac{A}{a} \parallel \frac{B}{b} \frac{A}{a'} \parallel$$

Armes Waisenkind
Schumann, Op. 68 Nr. 6

110 **Langsam** *p*

B

A (*a*)

Şekil 3.8 Üç Bölmeli Şarkı Formu Örneği

4. Katlı (Triolu) şarkı formu: İki ya da üç bölmeli şarkı formuna yeni bir şarkı formu daha eklenerek baştaki ilk şarkı formuna dönüldüğünde” katlı şarkı formunu” oluşturur.

Şeması şöyledir;

(A B A) (C-a b a motifleri ile oluşmuş) (A B A)

116 Schalkhaft Sizilianisch Schumann, Op. 68 No.11

Şekil 3.9 Katlı (Trio) Şarkı Formu Örneği

Şekil 3.10 Katlı (Trio) Şarkı Formu Örneği (Devam)

III.5.1. Şarkı Formunda Yazılan Eserler

Şarkı formunda yazılan eserleri iki ana gruba ayırabiliriz:

Sözlü eserler: Türkü, şarkı, arya vs çoğu koral eserler.

Çalgısal eserler:

- a. Eski ve yeni danslar: Süit, Allemande, Courante, Gavotte vs
- b. Şarkı özelliğindeki eserler: Arya, Chanson, Sözsüz şarkı, Nokturne, Barkarol, Cavatine vs
- c. Edebi eserler: Romanze, Ballade, Rapsodi, Elegi vs
- d. Öğretici eserler: Etüd, Prelüd, Envansion, Toccata
- e. Çeşitlemeler

III.5.1.1. Sözlü eserler

İnsan sesleri için yazılan bütün sözlü eserler kadın, erkek ve çocuk seslerinin doğal ses sınırları içinde bulunurlar. Sözler genellikle şiirlerden seçilir. Şiirin anlamına uygun bir müzikle şiiri bestelerler.

III.5.1.1.1. Lied (Şarkı)

Lied bir şiir üzerine yazılmış, genellikle piyano eşliğinde söylenen eserdir. Lied'de ezgi, şiir ve eşlik hep beraberce bir bütünü oluşturur.

III.5.1.1.2. Arya

Genellikle orkestra eşliğinde söylenen büyük çaptaki şarkıya (solistik ses parçasına) Arya denir. Arya, liedin aksine çok kez dramatik bir konunun önemli bir bölümünü kapsar. Oratorya, Kantat ve özellikle operada Arya, vazgeçilmez bir unsurdur ve çoğunlukla eserin en yüksek noktasını oluşturur. Genellikle “Da Capo Aria” denilen büyük üç bölmeli şarkı formunda karşımıza çıkmaktadır.

III.5.1.1.3. Reçitativ

Arya'dan önce getirilen, sözcüklerin vurgularını belirten ve konuşmaya yakın serbestlikte söylenen şan parçasına denir.

III.5.1.1.4. Arioso

Aria ile Reçitativ arasında bir çeşittir. Reçitativden daha ezgisel ve ondan daha çok ölçü içinde kullanılır.

III.5.1.1.5. Anthem

Salt İngilizlere özgü, ses için yazılmış dinsel bir türdür. Motet ve Kantata, bu türün Alman ve Latin ülkelerindeki karşılıklarıdır.

III.5.1.1.6. Madrigal

Çok özgür bir yapısı ve deyişi olan ses için yazılan bir parçadır. Oyunlu madrigal ve anlatımlı madrigal diye iki çeşidi vardır. Anlatımlı madrigal Fransız polifon¹ chansonundan çok daha özgür olmasıyla tanınır. Oyunlu madrigale gelince, reçitativ deyişin ikili, üçlü geçitlerin, tek ezgili bölmelerin çevresine kanon korolarıyla bu yapı yeni doğmakta olan kantata çok yakın sayılır.

III.5.1.1.7. Kantata

Birkaç bölümlü, şarkılı bir sahne eseridir. Konser salonunda ya da kilisede çalınan kantatın konusu vardır, fakat oynanmaz. Oda kantatasını (dindışı kantata) kilise kantatasından ayrı tutmak gerekir.

III.5.1.1.8. Koral

Din devriminden sonra Almanya'da çok yaygınlaşan, Luther din töreninin temeli halini alan bir çeşit ilahidir. Koral ilk olarak 16.yy'ın başlarında ortaya çıkmıştır. Koral tek sesli bir ilahidir. Bu durum nedeniyle çok yalın bir yapısı vardır.

III.5.1.1.9. Motet

Ortaçağ moteti dinsel sözlerle din dışı sözlerin, seslerle çalgıların birbirine karıştığı, tutarsız, soyu belli olmayan bir türdür. On altıncı yüzyılda belirmeye başlayan motet, din törenlerinde kullanılan, ayinin gerçek anlamını ortaya koyan ses için yazılmış bir eserdir.

III.5.1.1.10. Missa

En önemli dinsel müzik türüdür. Bölümlere ayrılmış, ses için yazılmış müziktir. Bu bölümler Katolik missasının günlük tapınmak sözlerinin ilk beşi üzerine kurulmuştur. Başlangıcı Hristiyanlığın ilk günlerine ortaçağın başlangıcına kadar gider.

III.5.1.1.11. Requiem

Gündelik missadan, hem ölüm duası havasıyla, hem de parçaların sırası ve sayısı bakımından ayrılır.

III.5.1.1.12. Oratoryo

Genel olarak çok kişili bir çeşit büyük kantatadır. Başlangıcı 16.yy'da, Roma'da ermiş Flippo Dei Neri'nin "Oratoryolular Birliği"yle verdiği dinsel sahne oyunlarına dek gider. Oratoryo, kantata gibi yan yana gelmiş parçalardan oluşmuştur. İkisinde de aynı parça çeşitlerini görüyoruz.

III.5.1.1.13. Passion

Belirli bir biçim değildir. Kimi zaman motet, kimi zaman oratoryoya yaklaşır. Ama kilise deyişiyle, yarı dramatik havasıyla bunlardan ayrılır.

III.5.1.1.14. Opera

Müzikli sahne eseri türlerinin en başında gelir. Bütün kişiler şarkı söyler; bazı durumlarda konuşmaya da başvururlar. On altıncı yüzyılın sonlarında, makam anlayışı yerine ton anlayışına, kontrapunkt yerini eşlikli ezgi anlayışına bıraktığı bir dönemde, İtalya'da ortaya çıkmıştır. Operanın yapısı sözlerine bağlıdır.

III.5.1.1.15. Operet

On dokuzuncu yüzyılın ortasına doğru komik operadan doğmuş olan operet, konusunun hafifliğiyle operadan ayrılır. Konuşma daha fazladır. Şarkılar ise birlikte söylenen bölmelerle çevrili birkaç parçadan oluşmuştur. Orkestra çok gösterişsiz bir şekilde eşlik eder.

III.5.1.2. Çalgısal Eserler

Çalgısal eserler beş farklı bölümden oluşur;

III.5.1.2.1. Eski ve Yeni Danslar

İnsanın varoluşundan bugüne dek, insanoğlu şarkı söylemek ve dans etmek ihtiyacını duymuştur. Dans müziğinin sonat eserlerine girmesi, yaklaşık olarak 16.yy başlarına rastlar.

III.5.1.2.1.1. Suit (Partita)

Aynı tonda, değişik özellikte olan dans parçalarının ard arda dizilmesinden oluşan eserlere denir.

III.5.1.2.1.2. Allamande

Eksik ölçü ile başlayan 4/4'lük ölçü içinde yazılan, ciddi ve sakin karakterli, orta çabuklukta olan bir Alman dansıdır. Suitin genellikle birinci bölümüdür.

III.5.1.2.1.3. Courante

Eksik ölçü ile başlayan 3/4'lük veya 3/2'lik ölçü içinde yazılan, hareketli bir Fransız dansıdır.

III.5.1.2.1.4. Sarabande

3/4'lük veya 3/2'lik ölçü içinde yazılan, ağır bir İspanyol dansıdır.

III.5.1.2.1.5. Gigue

Süitin çoğu zaman son parçası olan Gigue, 3/8'lik,6/8'lik,9/8'lik veya 12/8'lik ölçü içinde yazılan, dinmeyen bir hareket içinde canlı olarak devam eden bir İngiliz dansıdır.

III.5.1.2.1.6. Gavotte

İki vuruş ölçü öncesi başlayan, sebare ölçü içinde yazılan orta hızlı zarif danstır.

III.5.1.2.1.7. Musette

Çok kez Gavotte'un trio bölmesi olarak kullanılan Musette, başta devamlı duyulan bir pedal sesi olan bir danstır.

III.5.1.2.1.8. Bourree

Bir vuruş ölçü öncesi ile başlayan 4/4'lük, sebare bazen de 2/4'lük ölçü içinde yazılan, neşeli ve canlı bir Fransız dansıdır.

III.5.1.2.1.9. Paskalya

On altıncı yüzyılda ortaya çıkan, 3/4'lük ölçü içinde yazılan İspanyol dansıdır. Çoğunlukla minör tonda yazılır. Pasakalya'nın en belirgin özelliği sekiz ölçüden oluşan inatçı bir Pasakalya temasının devamlı olarak bas partisinde duyulmasıdır.

III.5.1.2.1.10. Chaconne

Üç-dörtlük ölçü içinde yazılan eski bir danstır. Çok kez sekiz ölçü devam eden bir temanın çeşitlemesidir. Pasakalya gibi polifonik değil, daha çok armonik yapıdadır.

III.5.1.2.1.11. Menüet

Üç-dörtlük ölçü içinde yazılmış, orta hızlı, zarif ve sevimli bir Fransız dansıdır.

III.5.1.2.1.12. Scherzo

Genellikle 3/4'lük ölçü içinde yazılan bir danstır. Şaka, Scherzo'nun en belirgin özelliğidir. Scherzo, Beethoven ile sonatta Menüet'in yerini almış ve bugüne kadar kullanılmıştır.

III.5.1.2.1.13. Badinerie

Şarkı özelliği olan, çift vuruşlu ölçü içinde yazılan, hızlı tempolu bir danstır.

III.5.1.2.1.14. Ecossaise

Üç-dörtlük ya da 3/2'lik ölçü içinde yazılan bir İskoç dansıdır.

III.5.1.2.1.15. Polonise

Üç-dörtlük ölçü içinde yazılan, bölme bitişleri hafif zamanda olan eski bir Polonya dansıdır.

III.5.1.2.1.16. Mazurka

Üç-dörtlük ölçü içinde yazılan, Polonya'nın ulusal danslarından biridir. Esas vurgu, ölçünün başında olması gerekirken, ikinci ve üçüncü vuruşlara gelir. Bu şekilde keskin vurgular Mazurka'ya biraz daha enerjik, kuvvetli ve ateşli bir hava verir. Bu özelliğiyle de yumuşak karakterli Vals'ten ayrılır.

III.5.1.2.1.17. Vals

Ölçü başları vurgulu, 3/4'lük ölçü içinde yazılan, oldukça yeni bir dans türüdür. Genellikle ağır bir tempoda yazılmış bir giriş ile başlar. Bundan sonra esas dans başlar.

III.5.1.2.1.18. Polka

İki-dörtlük ölçü içinde yazılan, 1830 yılında Bohemya'da bir köylü kızı tarafından ortaya atılan bir çek dansıdır. Form yönünden Mazurka'nın aynısıdır.

III.5.1.2.1.19. Bolero

Üç-dörtlük ölçü içinde yazılan, orta tempolu bir İspanyol dansıdır.

III.5.1.2.2. Şarkı Özelliğindeki Eserler

Şarkı söyler gibi, lirik bir anlatımla çalınan müzik türlerine, daha çok piyano eserlerinde rastlanmaktadır.

III.5.1.2.2.1. Arya

Daha önce açıklamasını yaptığımız Arya, aslında şan parçasıdır. Lirik özellikte bazı çalgısal eserlerin başına da “Arya (Air, Aria)” sözcüğünün yazıldığını görüyoruz.

III.5.1.2.2.2. Chanson

Fransızca şarkı anlamına gelmektedir.

III.5.1.2.2.3. Sözsüz şarkı

Mendelssohn’un eserleri arasında önemli bir yeri olan sözsüz şarkıları, piyano için yazılmış, 48 parçalık bir albümdür. Çoğu kez parçalar birkaç ölçülük giriş müziğiyle başlar ve bu giriş müziği sonda tekrarlanarak coda yerine kullanılır.

III.5.1.2.2.4. Nocturne

İtalyanca “Notturmo” sözcüğünden gelen “Nocturne” gece parçası anlamına gelmektedir.

III.5.1.2.2.5. Cavatine

Arya’nın basitleştirilmiş küçük bir şeklidir. Şarkımsı bir ezgi, kısa ve sade bir biçimde işlenmiştir. Opera ariasının dramatik karakterine karşılık, Cavatine daha lirik bir anlatımdadır.

III.5.1.2.2.6. Barcarolle

Altı sekizlik ölçü içinde yazılan, Venedik’e özgü gondolcuların şarkısıdır. Ezginin eşliğinde dalgaların çarpması ve gondolun sallantısı yansıtılır.

III.5.1.2.3. Edebi Eserler

Edebiyatta örnekleri olan ve onlardan esinlenilerek yaratılan eserlerdir.

III.5.1.2.3.1. Romanze

On dokuzuncu yüzyılda yaygın olan, duygusal karakterde yazılmış bir şarkıdır. Ezgisinin geniş çizgilerle devam etmesi ve dramatik öğesinin bulunmaması ile Ballade'dan ayrılır.

III.5.1.2.3.2. Ballade

Saf lirik karakterde olmayan, anlatımcı özellik gösteren bir şiir türüdür. Ses için yazılmış Ballade'lar dışında, Fantezi ve Rapsodi özellikleri gösteren, destan havasını yitirmeden, salt çalgı müziğine girmiş Ballade'lar da vardır.

III.5.1.2.3.3. Rapsodi

Halk ezgileri üzerine kurulmuş, serbest bir düzende yazılan çalgısal bir parçadır.

III.5.1.2.3.4. Elegi

Ses, çalgı ya da bunların toplulukları için yazılan bir ağıttır.

III.5.1.2.4. Öğretici Eserler

III.5.1.2.4.1. Etüd

Çalışarak ve araştırarak bir çalgı ya da ses üzerinde, güçlülüğü arttırmak ve tekniği geliştirmek amacıyla belli bir konu ele alınarak yazılmış parçalardır.

Amaçlarına göre etüdüleri üç grupta toplayabiliriz:

- i. Tekniğin olgunlaşmasına yarayan etüdüler (Cherzny, Clementi ve Bertini'nin birçok etüdülerinde olduğu gibi)
- ii. Tekniğin yanında müzikal yönünde gelişimini sağlayan etüdüler (Cramer, Moscheles ve özellikle Chopin ve Liszt etüdüleri)
- iii. Konser etüdüleri (Bu etüdüler, yorumcunun çalgısı üzerindeki yeteneklerini göstermesi amacıyla yazılırlar)

III.5.1.2.4.2. Prelüd

Önçalış demektir. Bir füğ ya da süitin girişini hazırlayan ve bu gibi eserlerin başında çalınan bir parçadır.

Chopin ve Debussy gibi besteciler sonraları Prelüd'ü giriş parçası olarak değil, tek başına bir parçadan oluşan bağımsız Prelüd'ler olarak yazmıştır.

III.5.1.2.4.3. Toccata

İtalyanca "dokunuş" demektir. Tamamen çalgısal bir parça olan Toccata özellikle klavyeli çalgılara, orga, çembaloya özgüdür. Eserin başındaki akorları izleyen pasajlar ve zaman zaman duyulan polifonik yapılar Toccata'nın özelliklerindedir. Çoğu kez serbest bir formda yazılır.

III.5.1.2.4.4. Invention

Latince'de buluş, icat anlamındadır. Ezgisel ve ritimsel yönleri ile ilginç bir motirin, iki ya da üç sesli olarak, polifonik dokuda işlenmesidir.

III.5.1.2.5. Çeşitleme

Başta duyulan bir ana fikrin ezgi, ritim ve armoni yüzünden değişikliklere uğratarak, birçok kez tekrarlanmasına denir.

III.6. Rondo Formları

Önce duyulan bir ana temanın, diğer temalardan sonra, sık sık duyulmasından oluşan bir formdur. Ana tema olan rondo temasını "A" harfiyle belirtirsek, rondo formu şemasını şöyle gösterebiliriz: ABACA (küçük rondo grafiği), ABACABA (büyük rondo grafiği).

Rondo temasının en az üç kez duyulan rondo teması, ara temaların kimi zaman fazlalığı nedeniyle, daha çok kez de duyulabilir. ABACADA veya ABACADAEA gibi.

Rondo sözcüğünün aslı Latince “rodellus” olup, Fransızlar “rondeau”, Almanlar “rundgesang” sözcüklerini kullanmaktadırlar.

Rondo formunun yapısının incelenmesi:

i. Rondo teması (Ana tema)

ii. Varış köprüsü

Görevi, rondo temasının sona erdiği ölçüden başlayıp, ara temanın tonunu hazırlamaktadır.

iii. Ara tema (Yan tema)

Ara tema, genellikle majör eserlerde çeken (dominant) tonunda, minörlerde ilgili majör tonunda duyulur.

iv. Dönüş köprüsü

Ara temanın kendi tonunda duyulan bitişinden sonra, rondo temasına geçişi sağlar.

v. Coda (Son söz)

Son kez duyulan rondo temasının, ana tonda biten kadansından sonra, eser Coda ile sona erer.

III.7. Sonat ve Sonat Formu

Bir ya da iki çalgı için yazılmış, birbirini izleyen çeşitli özelliklerde üç ya da dört bölümden oluşmuş, dil zenginliği ve anlatımcı gücü yüksek olan çalgısal eserlere sonat denir.

Sonat ve sonat formu (Sonat Allegrosu) ayrı kavram ve terimlerdir. Sonat bir form değil senfoni, quartet, quintet, konçerto gibi çok bölümlü çalgısal bir türdür.

Sonat formu ise, bu türdeki eserlerin genellikle ilk allegro bölümünde kullanılan ve adını sonattan alan bir form (biçim) ve yapı anlamındadır.

I. Bölüm (Allegro)

Sonat allegrosu formundan ve çabuk tempodadır.

II. Bölüm (Adagio, Largo, Andante)

Ağır, I. bölümden ayrı karakter ve tonalitede, çoğunlukla şarkı formunda yazılır.

III. Bölüm (Allegretto, Allegro)

Katlı şarkı formunda bir menüettir. Beethoven ve daha sonrakiler bu bölümü çoğu kez Sherzo'ya dönüştürmüşlerdir.

IV. Bölüm (Allegro, Presto, Vivace)

Canlı karakterde olan bu bölüm çoğunlukla rondo formundadır. Bazen sonat formunda veya tema ve çeşitlemeler şeklinde, pek ender olarak da füg formunda olabilir.

Sonat formunu genel şemasını şöyle gösterebiliriz:

Sergi	Gelişme	Yeniden sergi
A B Coda veya Codetta	Temaların işlenmesi	A B Coda ve Codetta

III.8. Sonatin

Çoğunlukla iki, kimi zaman üç, pek ender de dört bölümlü olan küçük bir sonattır.

Kısa oluşu ve sade yapısı ile sonattan ayrılır.

III.9. Sonat Formunda Yazılan Türler

III.9.1. Sonat

Daha önceki sonat konusunda açıklanmıştı.

III.9.2. Oda Müziği

Sonatin, solo çalgıdan başlayarak, çeşitli küçük çalgı (bazen insan sesi) topluluklarına uygulanışı oda müziğini oluşturur.

III.9.3. Uvertür

Bir sahne eserinin (Opera, Operet, Tiyatro gibi) en başında, perde kapalıyken seslendirilen ve havayı hazırlayan parçaya denir.

III.9.4. Konçerto

Genellikle bir, kimi zaman iki, üç hatta dört solocu ile orkestranın birbiriyle çekişircesine karşılıklı ve birlikte seslendirdikleri bir eserdir. Çoğu kez üç bölümden oluşur (Çabuk-Ağır-Çabuk).

III.9.5. Senfoni

Sonat düzeninde yazılmış, çok bölümlü bir orkestra eseridir. Dört bölümlü sonatlardan daha büyük çaplı olur. Genellikle çabuk-ağır-dans havası-çabuk dizilişindedir.

III.10. Füg Formu

III.10.1. Kontrpuan

Müzikteki yatay boyutu ezgi, dikey boyutu armoni simgeler. Bir ezgi, halk şarkılarındaki ya da Gregoryen ezgilerindeki gibi tek başına söylendiğinde ya da çalındığında, müziğin yatay boyutu ötekisinden daha baskındır. Böyle müziklere “monofonik” müzik denir. Ya da eşlik edilen bir şarkıda olduğu gibi, bir ezginin akorlarla desteklenmesi durumunda, müziğin yatay-dikey boyutları birlikte kullanılmış olur.

Buna da “homofonik” müzik denir. Üçüncü ve son olarak, her biri belli özellikler taşıyan birden çok ezgi çizgisinin, bir armoni bütünlüğü oluşturacak biçimde birbiriyle kaynaşması durumuna “polifonik ya da kontrpuantik” müzik denir.

Kontrpuan yazısının başlıca teknik ilkeleri şöyledir:

- i. Ezgisel katkı ve bağımsızlığı sağlamak için kullanılacak yollardan en önemlileri olan figür (ritmik tema) ile taklit (imitasyon) işlemidir.
- ii. Her partinin belirgin bağımsızlık taşımasının ürünü ritmik katkıdır.

III.10.2. Kanon

Kontrpuantik taklidin en sıkı biçimidir. Kanon’da temel kural, taklit partisinin asıl temayı hiçbir değişiklik yapmadan tekrarlamasıdır. Kontrpuanda önce gelen sese Dux (Öncül), bunu izleyen sese Comes (Ardcıl) denir.

III.10.3. Füg

Kontrpuantik yazının beklide en olgun teknik ve sanatsal ürünüdür. Latince fuga kelimesinden gelmektedir, kaçış anlamındadır.

Füg Formunun Genel Yapısı

- I. Bölme: Sergi
Dux (tema), Comes (cevap), Comes’e eşlik eden karşı-konu, ara müzik
- II. Bölme: Gelişme
Dux, Comes, Comese eşlik eden karşı-konu
- III. Bölme: Dönüş ve sonuç
Dux, Comes, Coda

III.10.3.1. Füg teması (Dux)

Girişte tak başına duyulan ve yapıttaki süreç boyunca farklı partilerde, farklı ses yüksekliklerinde tekrar karşımıza çıkan, belirgin özellikleri taşıyan bir konu üzerine kurulur.

III.10.3.2. Yanıt, Cevap (Comes)

Konun çoğunlukla bir tam beşli yukarıdan ya da bir tam dördü aşağıdan taklidir. Konu taklit edilirken hiçbir değişikliğe uğratılmamışsa, böyle yanıtlara gerçek (real) yanıt, ezgisel ya da armonik gereklere göre aralıklarda değişikliğe uğramışsa, böyle yanıtlara tonal yanıt denir.

III.10.3.3. Karşı-Konu

Konunun solo olarak duyulmasından sonra yanıt girer. Bu noktadan sonra konu durmaz, yanıtla birlikte yanıtı karşı şekilde devam eder. İşte bu duruma karşı-konu denir.

III.10.3.4. Ara Müzik (Kesit)

Ana konunun bir füg içinde tekrar tekrar ortaya çıkışları arasında gelen, hem konuyla belli karşıtlıklar taşıyan, hem de konunun aktarılacağı yeni tonaliteyi hazırlayan kontrpuantik bir bağlantı kesitidir.

III.10.3.5. Sesler (Partiler)

Fügler, iki çoğunlukla üç ve dört partili olarak yazılır. Bir fügde konu-yanıt iki giriş yapılıyorsa iki sesli, konu-yanıt-konu üç giriş yapılıyorsa üç sesli, konu-yanıt-konu-yanıt dört giriş yapılıyorsa dört sesli fügdür.

III.10.3.6. Füg Formunda Kullanılan Yöntemler

Yengeç yöntemi: Comes'in ezgiyi sondan başa doğru taklit etmesi yöntemidir.

Büyültme, küçültme yöntemi: Comes partisinin Dux'taki süre değerlerinin yarısını ya da iki katını kullandığı yöntemdir.

Stretto (Sıkışma): Konu daha tamamlanmadan yanıtın girdiği, konu ile yanıtın üst üste gelmeye başladığı durumlarda oluşan bir yöntemdir.

Pedal: Genellikle üst partiler yürüyüşlerini sürdürürken, alt partide uzatılan bir bas sesidir.

Şekil 3.12 Füg'de Kullanılan Yöntem Örneği

SONUÇ

Bu çalışmanın sonucunda ulaşılan nokta, müziğin hem sanat dalı hem de bilim dalı olduğundan duygusal olarak algılanabilmesi ve mantıksal olarak kavranabilmesi gerçeğidir. Bu doğrultuda müziğin malzemesi ve temel kuralları, büyük bestecilerin uyguladığı biçimde müzik öğrencilerine ve müzik severlere tanıtılarak gereken ön bilgiler ve yöntemler gösterilmeye çalışılmıştır.

KAYNAKÇA

- Aktüze, İ. (2002). Müziği Okumak Cilt-2 (1. Basım). İstanbul: Pan Yayıncılık.
- Aktüze, İ. (2003). Müziği Okumak Cilt-4 (1. Basım). İstanbul: Pan Yayıncılık.
- Cangal, N. (2004). Müzik Formları (1. Basım). Ankara: Arkadaş Yayıncılık.
- Cangal, N. (2005). Armoni (3. Basım). Ankara: Arkadaş Yayıncılık.
- Çelebioğlu, E. (2008). Müzik Kuramı (3. Basım). İstanbul: Bizim Kitaplar Yayıncılık.
- Günay, E. ve Özdemir M.A. (2006). Müzik Öğretimi Teknolojisi ve Materyal Geliştirme (2. Basım). İstanbul: Bağlam Yayıncılık.
- Hacıev, P. (2005). Temel Müzik Teorisi (2. Basım). İstanbul: Pan Yayıncılık.
- Hodeir, A. (2007). Müzikte Türler ve Biçimler (2. Basım). İstanbul: Pan Yayıncılık.
- Karolyi, O. (1999). Müziğe Giriş (3. Basım). İstanbul: Pan Yayıncılık.
- Kolçak, O. (2005). Müziği Öğreniyoruz (1. Basım). İstanbul: Pan Yayıncılık.
- Korsakof, N.R. (2003). Armoni (2. Basım). İstanbul: Pan Yayıncılık.
- Say, A. (2008). Müzik Nedir, Nasıl Bir Sanattır? (1. Basım) İstanbul: Evrensel Yayıncılık.
- Yener, F. (2001). Müzik Kılavuzu (6. Basım). İstanbul: Remzi Kitabevi.
- Hacıev, P. (2005). Temel Müzik Teorisi (2. Basım). İstanbul: Pan Yayıncılık.
- Say, A. (2002). Müzik Sözlüğü (1. Basım). Ankara: Müzik Ansiklopedisi Yayıncılık.
- Owen, H. (2000). Music Theory Resource Book (1st Edition). New York: Oxford University Press.
- Hakim, N. (1996). Guide Pratique D'Analyse Musicale (4th Edition). Paris: Editions Combre.

EKLER

EK-1: Allamande

60

Allemande.

EK-2: Courante

Куранта

Allegro ma non troppo

1) *mp legato*
non legato

2) *mf*

p
cresc.

f

dim.
p

mf

3)

4)

dim.

EK-3: Sarabande

Sarabande.

EK-4: Gigue

Suite in C Minor for Lute (trans. to A minor)

4. Gigue

JOHANN SEBASTIAN BACH (1685-1750)

BWV 997

Guitar

44

2

ЕК-5: Gavotte

48

Вариант:

Con brio

Гавот

Вариант:

1) Лига автора.

2) Все четверти исполняются по legato.

3)

EK-6: Musette

MUSETTE

J. S. Bach

Moderato

EK-7: Bourree

Bourrée I.

Bourrée II.

EK-8: Paskalya

PASSACAILLE⁽¹⁾

HAENDEL

120 = ♩
Allegro moderato
f marcato

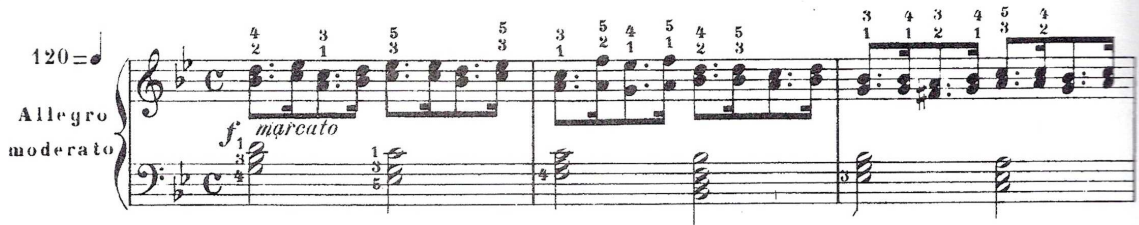

(2)

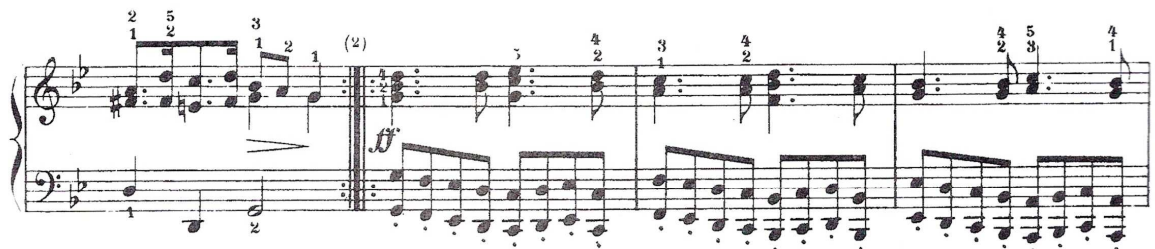

p

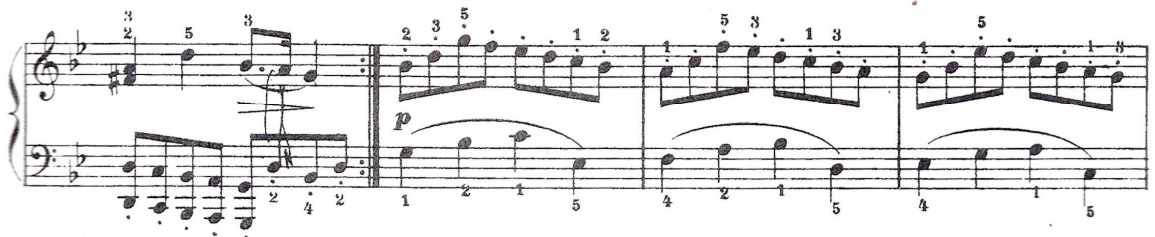

(3) *pp*

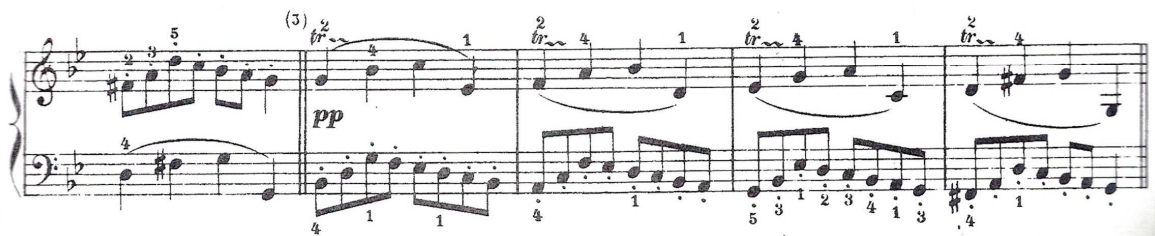

f

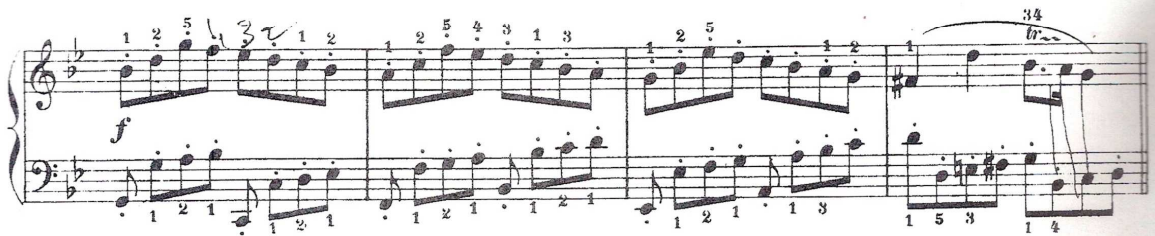

p legato

f

p legg. e marcato

ff la 1^a volta
pp la 2^a volta u c.

ff la 1^a volta
pp la 2^a volta u.c.

cresc.

Led. * Led. * Led. * Led. * Led. * Led. *

p

Led. * Led. * Led. * Led. *

cresc.

Led. * Led. * Led. *

Led. * Led. * Led. * Led. *

ff

Led. * Led. * Led. * Led. *

stargando molto

Led. * Led. * Led. * Led. * Led. * Led. *

EK-9: Chaconne

J.S. Bach - Church Cantatas BWV 150

7. Coro

Ciacona

Soprano

Musical score for Soprano, Alto, Tenore, and Basso parts. The lyrics are: Mei - ne / Though my.

Ciacona

Piano accompaniment for the Chaconne. The lyrics are: Mei - ne / Though my. *coll'octava ad libitum*

Musical score for four vocal parts (Soprano, Alto, Tenore, Basso) with lyrics: Ta - ge in den Lei - den / life be on - ly sad - ness,.

J.S. Bach - Church Cantatas BWV 150

en - det Gott den - noch zu Freu -
God will end my days in glad -

en - det Gott den - noch zu Freu -
God will end my days in glad -

en - det Gott den - noch
God will end my days

en - det Gott den - noch zu
God will end my days in

11

zu Freu -
in glad -

Freu
glad -

16

J.S. Bach - Church Cantatas BWV 150

den;
ness;

den;
ness;

den;
ness;

den;
ness;

20

This system contains the vocal parts for four voices (Soprano, Alto, Tenor, Bass) and the keyboard accompaniment. The vocal parts are in G major and 4/4 time. The lyrics are: "den; ness;". The keyboard part is in the right hand, with the left hand providing a simple harmonic accompaniment.

A Soprano

Christen auf den Dor - nen - we - gen...
Je - sus head with thorns was crown - ed

Alto

...füh - ren Him -
But his joy

A

25

This system features the vocal parts for Soprano and Alto, and the keyboard accompaniment. The Soprano part has the lyrics: "Christen auf den Dor - nen - we - gen... Je - sus head with thorns was crown - ed". The Alto part has the lyrics: "...füh - ren Him - But his joy". The keyboard part continues with the accompaniment.

mels Kraft und Se - gen;
in heav'n a - bound - ed;

31

This system shows the vocal parts and keyboard accompaniment. The lyrics are: "mels Kraft und Se - gen; in heav'n a - bound - ed;". The keyboard part continues with the accompaniment.

J.S. Bach - Church Cantatas BWV 150

Tenore

36

...blei - bet Gott mein treu - er Schatz,...
So in God my hope is stayed,

Basso

41

... ach - te ich nicht, ach - te ich
of men's pow - er, of men's

44

nicht - Men - schen - kreuz.
pow - er un - a - fraid.

Fag.

Fag.

47

50

J.S. Bach - Church Cantatas BWV 150

B Soprano
 Chri - stus, der uns steht zur Sei - ten,
 Christ the dead, yet in us liv - ing

Alto
 Chri - stus, der uns steht zur Sei - ten,
 Christ the dead, yet in us liv - ing

Tenore
 ...hilft mir täg - lich
 Gives us vic - to - ry

Basso
 ...hilft mir täg - lich sieg - haft
 Gives us vic - to - ry in our

53

hilft mir täg - lich sieg - haft strei -
 Gives us vic - to - ry in our striv -

täg - lich sieg - haft strei -
 vic - to - ry in our striv -

sieg - haft strei -
 in our striv -

strei - ten, hilft mir täg - lich
 striv - ing, gives us vic - to - ry

59

J.S. Bach - Church Cantatas BWV 150

ten, ing, hilft mir gives us

ten, ing, hilft mir gives us täg-lich vic-to-lich

hilft mir gives us täg-lich vic-to-ry sieg-haft in-our strei-stri-

sieg-haft strei- in-our stri-

64

täg-lich vic-to-ry sieg-haft in-our strei-stri- ten, ing,

sieg-haft strei- in-our stri- ten, ing,

ten, ing, sieg-haft in-our

ten, ing, sieg-haft strei- in-our stri-

69

J.S. Bach - Church Cantatas BWV 150

J.S. Bach - Church Cantatas BWV 150

- - - - - ten,
 - - - - - ing,
 - - - - - ten,
 - - - - - ing,
 strei - - - ten, Chri - stus, der uns steht zur
 striv - - - ing, Christ the dead yet in us
 strei - - - ten, Chri - stus, der uns steht zur
 striv - - - ing, Christ the dead yet in us

80

hilft mir täg - lich sieg - haft strei - ten.
 gives us vic - tory in our striv - ing.
 hilft mir täg - lich sieg - haft strei - ten.
 gives us vic - tory in our striv - ing.
 Sei - ten, hilft mir täg - lich sieg. haft strei - ten.
 liv - ing gives us vic - tory in our striv - ing.
 Sei - ten, hilft mir täg - lich sieg - haft strei - ten.
 liv - ing gives us vic - tory in our striv - ing.

84

EK-10: Menüet

24

Minuet in G

L. VAN BEETHOVEN

Trio

Minuet D.C.

Minuet D.C.

EK-11: Scherzo

SCHERZETTO

JACQUES IBERT

Allegro moderato (♩=132)

HARPE
PIANO

mf
spiritosamente

p

mf

mf *cresc.*

f

Poco ritard.

p

Fa b

a Tempo

pp

mf

pp

Fa ♯

Ré ♯

Sol ♭

Ré ♭

Do ♯

Fa ♭

f

crescendo

Fa ♯

a Tempo 1°

mf

p

La ♮

La ♭

cresc.

(Sol ♮) Sol ♭

f

mf

EK-12: Badinerie

Clauto
Violino I
Violino II
Viola
Bontinuo

EK-13: Ecosaise

ECOSSAÏSE

L. v. Beethoven
(1770-1827)

Allegretto

mp

f

p

f

(marcato)

EK-14: Polonise

Flauto
Violino I
Violino II
Viola
Continuo

lento
mf
piano
forte

mf
piano
forte

EK-15: Mazurka

Presto, ma non troppo Op. 6 Nr. 4

4. *p* *fz* *fz* *fz* *fz* *fz* *fz*

sempre senza ♯

EK-16: Vals

Valse
'Minute Waltz'

FREDERIC CHOPIN (1810-1849)
OP. 64, NO. 1

Molto Vivace

leggiero

Red. *

6 Red. * Red. * Red. * Red. * Red. * Red. *

12 Red. * Red. * Red. * Red. * Red. * Red. *

18 Red. * Red. * Red. * Red. * Red. * Red. *

24

Red. * Red. * Red. * Red. * Red. *

30

Red. * Red. *

36

Red. * Red. * Red. * Red. * Red. *

43

Red. * Red. * Red. * Red. * Red. * Red. *

50

Red. * Red. * Red. * Red. * Red. * Red. *

57

Red. * Red. * Red. * Red. * Red. * Red. * Red. * Red. *

64

Red. * Red. * Red. *

73

f

Red. *

79

Red. * Red. * Red. * Red. * Red. * Red.

85

p

* Red. * Red. * Red. * Red. * Red. *

91

Red. * Red. * Red. * Red. * Red. * Red. *

97

Red. * Red. * Red. * Red. * Red. *

103

Red. * Red. *

109

Red. * Red. * Red. * Red. * Red. * Red. *

115

Red. * Red. * Red. *

20

Red. * Red. * Red. * Red. *

EK-17: Polka

Neue Pizzicato-Polka

op. 449 (komponiert 1893)
für Streichquintett

Johann Strauß (Sohn) (1825-1899)
Eingerichtet von Johan van Slageren

16

23

29

TRIO

36

46

56

Da Capo al \oplus
e poi dal Coda

65 ◊ CODA

EK-18: Bolero

Bolero
nei
Vespri Siciliani
di Verdi

Enea Gardana.
Op.22

Allegro moderato

Guitar

mf

5

10

14

18

23

27

31

rall. - - - - - *tr~~~~*

35 *Tempo* 3

p *leggiero*

44 *CIV* *CII*

47 *CIV* *CII* $\frac{1}{2}$ *CII*

51 *p*

55 3

59 3

64

69

74

78

82

tr *leggiro*

p

87

92

95

98

p

102

106

VII

loco.

110

113

118

122

127

130

133

136

139

ЕК-19: Arya

Бадьоро
Бодро

а)

32

mf

p

mf

cresc.

f

rit.

Арія

Арія

Замислено
Задумчиво

33

mf

mp

* В оригіналі «Нотного зошита» заголовок цієї п'єси відсутній.

В оригіналі «Нотной тетради» заглавие этой пьесы отсутствует.

а)

б) Стаккато клинами вказано І. С. Бахом. Виконується глибоким portamento.
Клиньевое стаккато указано И. С. Бахом. Исполняется глубоким portamento.

EK-20: Chanson

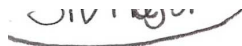

La Chanson de Lara (du film *Docteur Jivago*) A

M. JARRE

11 a p. 27

Modéré

Un jour La - ra Quand le vent a tour - né Un jour La - ra
Tes yeux La - ra Revoient toujours ce train Ce der - nier train

ton a-mour t'a quit - té Le ciel é - tait cou - vert de nei - ge
par-tant vers le cha - grin.

Au loin dé - jà le ca - non ton - nait, Un jour La - ra

quand tourne-ra le vent Un jour La - ra Ce se - ra comme a - vant

TKI

Chanson des fleurs (Faust, début de l'Acte III)

C. GOUNOD

13 a p. 31 *Andantino* *p*

Fai-tes - lui mes a - veux. por - tez mes vœux. Fleurs é - clo-ses près
 Fai-tes - lui mes a - veux. por - tez mes vœux. Ré - vé - lez à son

21 *p* (2e fois)

d'el - le. Di - tes - lui qu'elle est bel - le. Que mon cœur nuit et jour Lan -
 à - me Le se - cret de ma flam - me. Qu'il s'ex-hale a - vec

guit d'a - mour! vous, Par - fums plus doux!

f *p*

Peter Tchaikovsky
Twelve Pieces
(excerpts)

2. Chanson triste

Allegro non troppo
la melodia con molto espressione

EK-21: Cavatina

Quartett No. 13
für 2 Violinen, Bratsche und Violoncell
Op. 130 5th Movement
Dem Fürsten Nicolaus von Galitzin gewidnet.

Cavatina

L. van Beethoven

Adagio molto espressivo
sotto voce

1st Violin
2nd Violin
Viola
Cello

p *cresc.* *p* *cresc.* *p* *cresc.*

8

16

47 *sotto voce*

cresc. *p* *sotto voce*

cresc. *p* *sotto voce*

cresc. *p* *sotto voce*

54

cresc. *cresc.* *p*

cresc. *p*

p

61

cresc. *dim.* *p*

dim. *p* *cresc.* *p* *cresc.* *dim.* *pp*

dim. *p* *cresc.* *p* *cresc.* *dim.* *pp*

dim. *p* *cresc.* *p* *cresc.* *dim.* *pp*

23

sotto voce *cresc.* *p* *cresc.* *f* *cresc.* *p*

30

cresc. *p* *cresc.* *f*

37

Beklemmt.

p cresc. *p* *pp* *sempre pp*

43

p *cresc.* *p* *cresc.* *p* *cresc.*

EK-22: Barcarolle

7 a p. 19

Moderato

J. OFFENBACH

mf

Bel - le nuit ô nuit d'a-mour, Sou -
Nuit plus dou - ce que le jour, Ô

pp

(1)

poco

ris à nos i - vres - ses! Le temps fuit et, sans re - tour, Em - por - te nos ten -
bel - le nuit d'a - mour! Loin de cet heu - reux sé - jour, Le temps fuit sans re -

2

tour Zé - phirs em - bra - sés Ver - sez - nous vos ca -

2

res - ses, Zé - phirs em - bra - sés, Don - nez - nous vos bai - sers,

2

Rit.

vos bai - sers ! vos bai - sers ! Ah ! *Rit.*

a T°
p

Bel - le nuit ! ô nuit d'a-mour, Sou - ris à nos i - vres - ses !
Nuit plus dou - ce que le jour, Ô bel - le nuit d'a -

a T°
pp

1

2

-mour ! Ô bel - le nuit d'a - mour ! Sou - ris à nos i -

p *cresc.*

vres - ses ! nuit d'a - mour ! ô nuit d'a - mour !

f *dim.* *p* *pp*

EK-23: Romanze

Romance
pour cor et piano
Piano

Camille Saint-Saëns (1835-1921)

Op.36

Moderato

11

21

un peu plus de Mou

p

f *dim.* *p*

p

espressivo

pp

p

33

fp

44

fp cresc. p sf cresc. sf cresc. stringendo

53

ad lib. p pp f pp pp

65

a tempo

74

83

EK-24: Ballade

Claude Debussy

Ballade

Audantino con moto (Tempo rubato)

Animez peu à peu

mf f dim.

p

cresc.

Molto calmato

dim. rit. p

sempre pp

cresc.

f

dim. p

a Tempo

I Tempo

EK-25: Elegie

100

Elegie

J. MASSENET

- System 1:** Both parts are marked *Lento espressivo*. The piano part includes the instruction *sost. assai*. Dynamics include *p*, *f*, and *pp*.
- System 2:** The tempo changes to *un più animato*. Dynamics include *f* and *pp*.
- System 3:** The tempo returns to *Tempo I*. The piano part includes *molto rit.* and *ppp*. Dynamics include *pp*, *f*, and *pp*.
- System 4:** The tempo is *Tempo I*. The piano part includes *molto rit.* and *ppp*. Dynamics include *fp*, *allargando*, *ppp*, *mf*, and *ppp*.

EK-26: Prelüd

SUITE N°1, BWV 996

pour le Luth

PRÉLUDE

J. S. BACH

Libre

f

RE₄ SOL₄ RE₄ DO₄

DO₅

m.g. m.g. RE₅ DO₅ LA₅ SOL₅

FA₅ LA₅ SOL₅ DO₅ SOL₅ FA₅ RE₅

DO₅ RE₅ DO₅ RE₅ RE₅ LA₅ DO₅ SOL₅ DO₅

Presto ♩ = 66

m.g. LA₅ DO₅ RE₅ LA₅ DO₅ RE₅

Verc.

RE♭ DO♯ (mp) RE♭ DO♯ LA♭ DO♯

SOL♯ m.g. LA♭ mp SOL♭ DO♯ cresc. DO♯ RE♯ DO♯

mf marcato m.g. bas dans les cordes

RE♯ SOL♯ SOL♭ mf

f

ma

po

mp *sub.* DO♯

mp RE♯ DO♯ SOL♯ DO♯ FA♯ SOL♯ m.g. FA♯

mf marcato m.g. bas dans les cordes

p.o.

RE♯ DO♯ DO♯ DO♯ RE♯ DO♯ SOL♯

Rall.

EK-27: Toccata

TOCCATA

fis-moll

BWV 910

EK-28: Invention

Inventio 8

EK-29: Çeşitleme

Giocoso I - Variation

Stephan Herrmann

Opus 37

Klavier

p *mf* *f*

rit.

f

etwas langsamer

8 8 8 12/8 12/8

EK-30: Rondo

RONDO
Allegro (♩ = 90)

120

ff *p* *p*

130

p *p* *p* *p* *p* *p*

p *p* *p* *p*

140

p *p* *p* *p* *p* *p*

p *p* *p* *p*

180

190

200

210

EK-31: Sonat

MOZART

Fifth system of the musical score. The piano accompaniment continues with detailed melodic and rhythmic patterns. Dynamics include *f* (forte) and *p* (piano). Fingering numbers are present.

mp 5
gr
mp
2 3 4 3

ahoru. 1, 2
p mp mf
5 4 5 4

p cres cen do f
1 3 5 2

gr
2 4 3 3 3 3 4 5 3 1 3 5 3 5 2 2

EK-32: Sonatin

Sonatina

in F Major

Allegro assai

