

T.C.
İstanbul Üniversitesi
Sosyal Bilimler Enstitüsü
İktisat Tarihi Anabilim Dalı

Yüksek Lisans Tezi

19. YÜZYILDA EZİNE KAZASI'NIN
SOSYO-EKONOMİK YAPISI

146686

146686

Fatih BAŞGÜL

2501010370





Tez Danışmanı: Prof. Dr. Ahmet KAL'A

İstanbul 2004

T.C
İSTANBUL ÜNİVERSİTESİ
SOSYAL BİLİMLER ENSTİTÜ
MÜDÜRLÜĞÜ

TEZ ONAYI

İKTİSAT TARİHİ Bilim Dalında 2501010370 numaralı FATİH BAŞGÜL'ÜN hazırladığı "19.YÜZYILDA EZİNE KAZASI'NIN SOSYO-EKONOMİK YAPISI" konulu YÜKSEK LİSANS / DOKTORA-TEZİ ile ilgili TEZ SAVUNMA SINAVI, Lisansüstü Öğretim Yönetmeliği'nin 10.Maddesi uyarınca 24.11.2004, ÇARŞAMBA günü saat 13.00'de yapılmış, sorulan sorulara alınan cevaplar sonunda adayın tezinin Kabul.....'ne* OYBİRLİĞİ /OYÇOKLUĞUYLA karar verilmiştir.

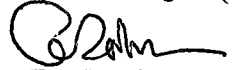
JÜRİ ÜYESİ	KANAATİ(*)	İMZA
PROF.DR.TEVFİK GÜRAN	Kabul	
PROF.DR.AHMET KAL'A	Kabul	
PROF.DR.SEDAT MURAT	Kabul	
PROF.DR.AHMET TABAKOĞLU	Kabul	
DOÇ.DR.COŞKUN ÇAKIR	Kabul	

ÖZ

Sultan Abdülmecit Han'ın emriyle başlatılan temettuat sayımı çalışmasında Ezine Temettuat Defteri 1844-45 (1260-61) yıllarında kaydedilmiştir..

Kazada sayılan 1964 hanede tahminen 9.820 nüfus yaşamaktadır. %83'ünü müslümanların oluşturduğu bu nüfusun %15'i gayrimüslim ve %2'si kıpti ahalidir.

Bölgede elde edilen gelirin %90'ı çiftçilikten, %6'sı esnaf faaliyetlerinden %3'ü hizmet ve yaklaşık %1 ticari faaliyetlerden gelmektedir. Hane reislerinin meslekleri ise %70 oranında çiftçi, %12 esnaf, %9 ücretli ve %9 tüccar ve diğer şeklidir.

Ekili tarlalarda dönüm başına gayri safi üretim 62 kuruştur. Bölgede sayılan 12 çeşit bitkisel üretiminde en büyük pay %47 ile buğday'a aittir. Bunu sırasıyla arpa, burçak ve çavdar izler.

Çok sayıda yörük obasının varlığının etkisi ile hayvancılık önemli bir uğraşı alanıdır.

Hane başına ortalama gelir vergiden önce 1928 kuruş, vergiden sonra 1595 kuruştur. Kazada 100 kuruş gelirin ortalama 17.2 kuruşu vergiye ayrılmıştır.

19.yüzyılın ortasında Ezine Kazası yörük obaları, etnik farklılıkları, düşük olmayan gelir düzeyi ve üretim çeşitliliği ile zengin bir bölgedir.

ABSTRACT

Ezine Temettuat Notebook registered in 1844-45 during the study of temettuat legislation which has been started by the instruction of Sultan Abdulmecid Han.

9.820 people live in the district. 83% muslims, 15% nonmuslims and 2% gypsies is the composition of the population.

Total revenue of the region comes 90% from farming, 6% from trade, 3% from service and 1% from commerce. The chief of the house is mostly farmer 70%. It is followed by tradesman 12% , worker 9 % and commercialist 9%.

General production on the firming is 62 kuruş per 1000 square meters. 12 different types of plants are produced in the district. Wheat is the most common plant 47% and barley is the second with 25%.

Result of existance of many yörük villages, which move periodically in the year, animal is important occupation.

Average income of the house is 1928 kuruş before the tax ; and 17.2 kuruş goes to the tax of every 100 kuruş of this revenue.

In the middle of 19th century Ezine is a wealthy district with harmony of yörük villages, ethnicity differences, production variety and income level that is not low.

ÖNSÖZ

Tanzimat Fermanı'nın ilanı ile Osmanlı Devleti'nin sosyal ve ekonomik yapısında önemli deęişimler olmuştur. Bu dönemde kaydedilmiş olan Temettuat Defterleri Osmanlı'nın tarıma dayalı ekonomisine ışık tutan zengin bir kaynaktır.1988 yılında Başbakanlık Osmanlı Arşivleri tarafından araştırmacılara sunulan bu kaynak, iktisadi tarihimizi aydınlatma yolunda çabalayan birçok araştırmacıya yol göstermiştir.

Bu çalışmada amaç, Ezine-i Kazdağı'nın sosyo-ekonomik tarihsel yapısına bir bakış getirmektir. 19.yüzyılın ortasında Ezine, yörük obaları, etnik farklılıkları, düşük olmayan gelir düzeyi ve üretim çeşitliliği ile zengin bir bölge olması sebebiyle bu çalışmaya konu olmuştur.

Söz konusu çalışmanın hazırlanmasında başlıca kaynak olarak Ezine-i Kazdağı Temettuat Defteri kullanılmıştır.

Tez çalışmamdaki kıymetli desteği sebebiyle danışman hocam Sn. Prof. Dr. Ahmet Kal'a ya teşekkür ederim.

Son olarak, yedi ay önce dünyaya gelen ama tez süresince bana yük olmayan ikiz çocuklarıma ve değerli eşime minnettarlığımı da burada tespit etmek isterim.

Fatih BAŞGÜL, Eylül 2004

İÇİNDEKİLER

	Sayfa
ÖZ – ABSTRACT.....	iii
ÖNSÖZ.....	iv
İÇİNDEKİLER	v
TABLolar LİSTESİ.....	vii
GRAFİKLER LİSTESİ.....	viii
KISALTMALAR.....	ix
GİRİŞ.....	1
I. KAL'A-İ SULTANIYE (ÇANAKKALE) VE EZİNE ÇEVRESİNİN TARİHÇESİ.....	5
A. Kal'a-i Sultaniye'nin (Çanakkale) Tarihçesi.....	5
B. Ezine'nin Tarihçesi.....	7
C. Ezine'nin İdari Yapısı.....	8
II. COĞRAFI VE DEMOGRAFİK YAPI	10
A. Ezine'nin Coğrafi Yapısı.....	10
B. Temettüat Tahrirlerine Göre Ezine Kazası'nın Nüfusu ve Hane Yapısı...	12
III. GENEL EKONOMİK YAPI	16
A. Gelir Kaynakları.....	16
B. Hane Reislerinin Meslek Dağılımı.....	23
C. Çiftçilik Üretim Bileşimi.....	30
D. Bitkisel Üretimin Bileşimi (Ürünler).....	39
E. Toprağın Kullanım Alanları İtibarıyla Dağılımı.....	47
F. Tarım İşletmelerinin Yapısı ve Verimlilik.....	52
G. Hayvancılık.....	57
H. Hayvan Sayısı ve Verimlilik.....	63
IV. ZİRAİ VERGİLEME VE SOSYAL YAPI.....	67
A. Zirai Vergileme.....	67
1. Vergiyi Mahsusa.....	67
2. Cizye.....	68
3. Aşar ve Rüsumat	68
B. Vergi Bileşimi ve Vergi Yüğü.....	69
V. SOSYAL YAPI.....	79
A. Toprak Dağılımı.....	79
B. Gelir Dağılımı.....	84
C. Yüksek Gelirli Haneler.....	92

D. Ezine’de Bulunan Dükkanların Yerleşim Birimlerine Göre Dağılımı.....	95
E. Hane Reislerinin İsimleri ve Lakapları İtibariyle Dağılımı.....	98
SONUÇ.....	107
BİBLİYAGRAFYA.....	109
I. Başbakanlık Osmanlı Arşivi.....	109
II. Diğer Kaynaklar.....	109
EKLER	
A. Ek Tablo: Ezine Kazdağı'nda Mevcut Hane Reislerinin Ad-Soyadı, Mesleği, Ödedikleri Vergi ve Toplam Gelirleri, 1844	
B. Kullanılan Arşiv Kaynakları Belge Örnekleri	
C. Bölge Haritaları	



TABLOLAR LİSTESİ

	Sayfa
Tablo I.A. Yerleşim Birimleri İtibarıyla Hane Sayısı, Yapısı ve	
Tablo II.A. Gelirin Kaynakları İtibarıyla Dağılımı, 1844 (Kuruş)	19
Tablo II.A.1. Gelirin Kaynakları İtibarıyla Dağılımı, 1844 (%)	21
Tablo II.B. Hane Reislerinin Meslekleri İtibarıyla Yerleşim Birimlerine Göre Dağılımı, 1844 (Hane)-(%)	24
Tablo II.B.1. Hane Reislerinin Meslekleri İtibarıyla Yerleşim Birimlerine Göre Dağılımı, 1844 (Hane)	26
Tablo II.B.2. Hane Reislerinin Meslekleri İtibarıyla Yerleşim Birimlerine Göre, 1844 (%)	28
Tablo III.A. Çiftçilik Üretim Bileşimi, 1844 (Kuruş)	31
Tablo III.A.1. Çiftçilik Üretim Bileşimi, 1844 (%)	33
Tablo III.A.2. Yerleşim Birimleri İtibarıyla Hane ve İşletme Başına Düşen Toprak Miktarı, 1844	36
Tablo III.B. Bitkisel Üretimin Bileşimi, 1844 (Kile)	40
Tablo III.B.1. Bitkisel Üretimin Bileşimi, 1844 (%)	42
Tablo III.B.2. Bölgede Bulunan Ağaçların Yerleşim Birimleri İtibarıyla Dağılımı, 1844 (Adet) - (%)	45
Tablo III.C. Toprağın Kullanım Alanlarına Göre Dağılımı, 1844 (Dönüm)	48
Tablo III.C.1. Toprağın Kullanım Alanlarına Göre Dağılımı, 1844 (%)	50
Tablo III.D. Tarım İşletmelerinin Tip ve Büyüklükleri İtibarıyla Dağılımı, 1844	53
Tablo III.E. Dönüm Başına Gayri Safi Tarla Ürünleri Üretimi, 1844	55
Tablo III.F. Hayvan Türleri, 1844 (Baş)	58
Tablo III.F.1. Yerleşim Birimleri İtibarıyla Büyük ve Küçük Baş Hayvan Sayıları,1844 (Baş)	59
Tablo III.F.2 Yerleşim Birimleri İtibarıyla Büyük ve Küçük Baş Hayvan Sayıları,1844 (%)	61
Tablo III.G Tarım İşletmelerinde Sermaye Yoğunluğu ve Verimlilik, 1844	64
Tablo IV.A Kaza Halkınca Ödenen Vergilerin Dağılımı, 1844 (Kuruş)	70
Tablo IV.A.1. Kaza Halkınca Ödenen Vergilerin Dağılımı, 1844 (%)	72
Tablo IV.A.2. Vergi Türleri İtibarıyla Vergi Yükünün Dağılımı, 1844 (%)	74
Tablo IV.A.3. Vergi Yükünün Gelir Gruplarına Göre Dağılımı, 1844 (%)	77
Tablo V.A Hanelerin Sahip Oldukları Toprak Miktarı İtibarıyla Dağılımı, 1844 (Dönüm)	80
Tablo V.A.1 Hanelerin Sahip Oldukları Toprak Miktarı İtibarıyla Dağılımı, 1844 (%)	82
Tablo V.B Hanelerin Gelir Dağılımı, 1844 (%) (Vergiden Önce)	86
Tablo V.B.1 Hanelerin Gelir Dağılımı, 1844 (%) (Vergiden Sonra)	88
Tablo V.B.2 Hane Başına Ortalama Gelirler, 1844 (Kuruş)	90
Tablo V.C. Yüksek Gelirli Haneler, 1844	92
Tablo V.D. Bölgede Bulunan Dükkanların Yerleşim Birimlerine Göre Dağılımı, 1844	96
Tablo VI.A Ezine'de Bulunan Hane Reislerinin İsimlerinin Dağılımı, 1844	98
Tablo VI.A.1 Ezine'de Bulunan Hane Reislerinin Lakap ve Unvanlarının Dağılımı, 1844	99

GRAFİKLER LİSTESİ

		Sayfa
Grafik 1	Ezine hane sayısının etnik dağılımı	13
Grafik 2	Gelirin kaynakları itibarıyla dağılımı	16
Grafik 3	Esnaflık gelirlerinin dağılımı	17
Grafik 4	Çiftçilik Üretimi Bileşimi	31
Grafik 5	Kaydedilen Vergi Türleri Dağılımı	69
Grafik 6	Gelir Dilimine Göre Vergi Yüğü	76
Grafik 7	Hane ve Gelirlerinin Gelir Dilimlerine Dağılımı	85



KISALTMALAR LİSTESİ

A.e.	Aynı eser
A.g.e.	Adı geçen eser
Bkz	Bakınız
bs.	Basım sayısı
C.	Cilt
cm.	Santimetre
çev.	Çeviren
km.	Kilometre
m.	Metre
M.Ö.	Milattan önce
M.S.	Milattan sonra
nr.	Numara
S.	Sayı
s.	Sayfa / sayfalar
v.d.	ve diğerleri
y.y.	Basım yeri yok

GİRİŞ

Osmanlı'nın uzun süren Devleti'nin tarihi her zaman merak uyandırmıştır. Bu tarihin özellikle 19. yüzyıl kısmı hızlı ve köklü değişimlerin yaşandığı bir dönemdir. Bu dönemi daha iyi anlayabilmek için Osmanlı'nın sosyo-ekonomik yapısını; içerisinde geçtiği süreci kısaca gözden geçirmek gerekir.

Osmanlı'nın mali yapısı tarım ekonomisine dayanıyordu. Bu ekonomi ve bağlı olduğu Tımar Sistemi Avrupa'nın 16. yüzyıldaki Fiyat Devrimi karşısında zor duruma düşmüştü. Tımar Sistemi 16. yüzyılın sonlarına doğru bozulmaya yüz tutmuş ve 17. yüzyılda devletin kendi yapısını tehdit etmeye başlamıştı. Fiyat Devrimi ile ortaya çıkan mali buhran karşısında devlet daha fazla vergi toplama yolunu seçmiş ve köylü artan vergi yükü altında ezilmişti. Bu durumdan sipahiler ciddi şekilde etkilenmiş ve askeri başarılarında hızla düşüş yaşanmaya başlamıştı. Devletin iktisadi kaynaklarından sayılan savaş gelirleri de azalmıştır. Buna ilaveten coğrafi keşifler ve akabinde dünya ticaret yollarının değişmesi Osmanlı gelirlerinin azalması sonucunu doğurmuştur.¹

Yönetimde olan padişahların tamamına yakını ve çok sayıda vezir bu gidişatı değiştirmeye çabalamıştır. Önceleri kendi yöntemleri ile yapılmaya çalışılan değişimler yetersiz kalmış ve batının teknik üstünlüğü giderek artmıştır.

Nakit sorununu aşabilmek için başvurulan ilk ciddi girişim hiç şüphesiz İltizam Sistemi'dir. Sultan II. Mehmet döneminde uygulamaya konan İltizam Sistemi vergi toplanması işinin ihale usulü ile şahıslara devredilmesiydi. Devlet bu yöntem sayesinde alacağı vergileri toplamada büyük rahatlık elde etmiş oluyordu. 15. ve 16. yüzyılda başarılı olan iltizam uygulaması 17. yüzyılda genişleyerek yerleşmişti. Malikane Sistemi'ni doğuran bu yapılanma 17. ve 18. yüzyıllarda hızla bozulan ekonomi sebebiyle köylü üzerinde artan bir baskı unsuruydu. Devletin vergi artırmasına, yeni ve olağanüstü vergiler koymasına karşılık, kar amaçlı mültezimler köylüye baskıyı zulüm seviyesine getiriyordu. Nakit sıkıntısı içerisinde olan devlet, bu sorunu ortadan kaldırmaya yönelik bir takım girişimlerde bulundu.

Neredeyse tarihi II. Mehmed'e kadar dayanan bir diğer yöntem ise 'Tağşiş' yani paranın değerinin düşürülmesi olmuştu. Öte yandan dış borçlanma girişimleri olduysa da Tanzimat'a kadar bu konuda başarılı olunamadı.²

18. yüzyılda Lale Devri olarak kabul edilen dönemde Avrupa, Osmanlı'yı direkt olarak etkisi altına almaya başlamıştır. Bu dönemde Osmanlı tüm çabalara rağmen gerileme

¹ Coşkun Çakır, **Tanzimat Dönemi Osmanlı Maliyesi**, İstanbul Küre Yayınları, 2001, s. 2.

² Coşkun Çakır, **a.g.e.**, s. 21.

sebeplerini ortadan kaldıramadı. 19. yüzyılın başlarına gelindiğinde, değişime karşı olan Yeniçeri Ocağı'nın kaldırılması ve sonrasında yapılan idari, askeri ve mali reformlar ekonominin kötü gidişatını değiştiremedi. 1838 Balta Limanı Anlaşması ile açık bir pazar halini alan Osmanlı için köklü bir mali değişim ancak 1839'da yapılabildi. 3 Kasım 1839'da Gülhane'de ilan edilen ferman ile başlayan ve 1876'ya kadar devam eden döneme tarihimizde "Tanzimat Dönemi" denilmiştir.

Tanzimat yönetimi, idari ve sosyal birçok yenilikle birlikte ekonomik gelişimi hedef almaktaydı. Bir tarım ekonomisi olan Osmanlı'nın mali reform çalışmalarını ziraat alanında yapması kaçınılmazdı. Ziraat alanında yapılan değişiklikler temelde üretimi artırmayı ve ürün çeşitliliği ile dış satışı amaçlamıştı. Bu sayede dış ticaret dengesini sağlayacak sanayi için gereken hammadde üretilecekti. Bunun için eğitim ve teşvik politikaları uygulamaya konmuştu. Asıl önemli gelişme tarım bürokrasisinin kuruluşu anlamına gelen "Ziraat Meclisi"nin kurulmasıydı (1843). Diğer taraftan zirai üretimi artırmak amacıyla tarım geliştirme programları uygulamaya konulmuştu. Ürün alım satımında serbestlik sağlanmış, mubayaa usulü kaldırılmış ve pamuk gibi bazı ürünlere vergi muafiyeti sağlanmıştı. Bu dönemde zirai üreticilere kredi verilmesinde düzenleyici politikalar uygulamış ve hatta devletin kendisi teşvik için kredi vermişti.³

Tanzimat Fermanı ile kaldırılan 'İltizam Sistemi'nin yerine 'Muhassıllık' sistemi getirildi. 1840 yılında Tanzimat'ın geçerli olduğu bölgelerde muhassıllar atandı. Muhassıllar aynı zamanda bölgelerinde mali reformlar uygulamakla görevliydi.

Ferman, hukuk ve maliye olmak üzere iki ana başlık altında yapısal reformlar içermekteydi. Hukuken eşitlik, can ve mal güvenliği ve askere alınma gibi konularda adil olunacağı ve kayırmalara son verileceği vaat ediliyordu. Mali olarak ise İltizam Usulü terk ediliyordu.⁴

Tanzimat'ın ilanı ile yürürlükteki çok sayıdaki vergi tek bir vergi altında birleştirildi. Adı "An-cemaatin Vergi" veya "Vergiyi Mahsusa" olan bu verginin toplama işi, önceden görev yapan mültezimlerin yerine o dönemde muhasıllara verildi.

Muhassıllar muhtar, din adamı gibi sayım yapılan bölgenin yabancısı olmayanlardan olduğundan bazı kaynaklar bu verginin ismini "komşuca alınan vergi" olarak adlandırmıştır.⁵ Bu muhasılların hazırladığı köylü, esnaf ve tüccar, herkesin adını, unvanını, sahip olduğu taşınır taşınmaz malını kaydettiği defterler Temettüat Defterleri'dir. Bu

³ Tefik Güran, **19. Yüzyıl Osmanlı Tarımı Üzerine Araştırmalar**, İstanbul, Eren Yayıncılık, 1998, s. 45-53.

⁴ Coşkun Çakır, a.g.e., s. 219.

⁵ Abdüllatif Şener, **Tanzimat Dönemi Osmanlı Vergi Sistemi**, İstanbul, İşaret Yayınları, 1990, s. 95-96.

Temettuat Defterleri 1840 ve 1845 yılları arasında iki dönemde yapılan sayım sonuçlarını içermektedir.⁶

Temettuat Defterleri, 1988 yılında Başbakanlık Osmanlı Arşivi Müdürlüğü tarafından araştırmacılara açılmıştır. 9 Ayrı katalogta toplam 17.747 defter mevcuttur. Maliye Nezareti Temettüat Fonu'nda yer alan bu defterlerin dışında Maliyeden Müdevver ve Kepeci Tasniflerinde de yer alan az sayıda Temettüat Defteri vardır. Ancak Temettüat Defterleri'nin kapsamı sadece Tanzimat Fermanı'nın uygulandığı bölgelerle sınırlı kalmıştır.⁷

Temettüat Defterleri, önceki Tahrir Defterleri'nden bir çok yönden farklılık göstermektedir. Tahrir Defterleri köy mezra bazında vergiyi tespit etmesine rağmen, Temettüat Defterleri şahsa kadar inmiş ve şahsa ait verginin dayandığı gelirleri ve vergiyi detaylı kayda almıştır. Ayrıca, önceki Tahrir Defterleri'nde yer almayan ziraat dışı gelirler Temettüat Defterleri'nde kaydedilmiştir.⁸

Temettüat Defterleri'nin tutulmasındaki temel amaç, halkın ekonomik envanterinin çıkartılması ve bu sayede vergilendirmede verimliliği artırmaktır.⁹ Bu Tanzimat ile yürürlüğe giren mali yapıda reform uygulamalarının bir ön pratiği olarak da görülebilir.

Temettüat Defterleri 19. yüzyılın özellikle “zirai ekonominin tüm sosyo-ekonomik tüm özelliklerini yansıtacak bir kapasite ve zenginliğe sahiptir.”¹⁰ Bu sebeple bu defterler iktisat tarihçileri için zengin bir kaynak olmuştur.

Çalışmanın temel kaynağı Başbakanlık Osmanlı Arşivleri Maliye Nezareti Temettüat Defterleri'nden “Ezine-i Kazdağı Kazası müslim ve gayrimüslim ahalisinin emlak ve temettüatını mübeyin defter”idir.¹¹ Çalışmanın esasının esasını teşkil eden 11.418 nolu Ezine Kazası'na ait Temettuat Defteri'nin tutulmaya başlandığı tarih 1844 (1260) yılına rastlamaktadır. Bitiş tarihi ise 1845 (1261) olarak belirtilmiştir. Defterler 13.3 x 41.6 cm ebadında olup 534'ü yazılı, 12'si boş olmak üzere toplam 566 sayfadan oluşmaktadır.

Bu çalışma 5 ana bölümden meydana gelmektedir. İlk bölümde Ezine Kazası ve bağlı olduğu Çanakkale Sancağı'nın tarihçesine değinilmiştir. İkinci bölümde ise bölgenin coğrafi yapısı ve demografik yapısı hakkında ayrıntılı bilgi verilmiştir. Üçüncü bölümde kaza

⁶ Tefik Güran, “19.Yüzyıl Temettuat Tahrirleri”, **Osmanlı Devletinde Bilgi ve İstatistik**, Ankara,2000, s.75-79

⁷ Said Öztürk, **Türkiye'de Temettüat Çalışmaları**, İstanbul, 2003, s. 293.

⁸ Said Öztürk, “Konya Temettüat Defterleri”, **Uluslararası Kuruluşunun 700.Yıl Dönümünde Bütün Yönleriyle Osmanlı Devleti Kongresi 7-9 Nisan 1999**, Konya, Selçuk Üniversitesi Yayınları, 2000, s.533-539.

⁹ Said Öztürk “Temettüat Tahrirleri”, **Akademik Araştırmalar Dergisi (Osmanlı Özel Sayısı)**, Yıl:2 S: 4-5, İstanbul, 2000, s. 549-550.

¹⁰ Said Öztürk, **a.g.e.**, s. 549-550.

¹¹ Başbakanlık Osmanlı Arşivi, Maliye Nezareti Varidat, nr. 7.

merkezinin ve bu merkeze baęlı olan yerleşim birimlerinin genel ekonomik yapısı, dördüncü bölümde zirai vergileme konusu ve son bölümde ise sosyal yapısı ele alınmıştır.



I. KAL'A-İ SULTANIYE (ÇANAKKALE) VE EZİNE ÇEVRESİNİN TARİHÇESİ

A. Kal'a-i Sultaniye'nin Tarihçesi

Kal'a-i Sultaniye (Çanakkale), kuruluşu çok eski dönemlere kadar uzanmayan, temeli II. Mehmed zamanında atılmış bir 15. yüzyıl şehridir.¹ Ne var ki şehir yakın bir zamanda kurulmasına rağmen, bölgede yapılan arkeolojik kazılar şehir çevresinin çok sayıda medeniyete ev sahipliği yaptığını göstermektedir. Arkeolojik kazılar sonucunda ortaya çıkan veriler şehrin ilk yerleşmesinin M.Ö. 4. bin yıla kadar uzadığına işaret etmektedir. Bölgede kayıtlara geçen ilk köklü uygarlık Truva (Troya)'dır. Kazdağı, Ege Denizi ve Çanakkale Boğazı ile Marmara Denizi arasında kalan bölgeye Truva denilmiştir.²

Truva uygarlığı M.Ö. 3000 ile 1200 yılları arasında varlığını sürdürmüştür. Merkezi bugünkü Çanakkale'ye bağlı Kumkale yakınlarındaki Hisarlık'tır. İlk kurulduğu dönemlerde ekonomisi tamamıyla tarıma dayanan Truva, deniz ticaretinin hız kazanmasıyla birlikte önemini artırdı³. Karadeniz'e açılan bir kapı konumundaki Çanakkale (Hellespontos) Boğazı sayesinde bu önemini daha da artırdı. M.Ö. 13. Yüzyılda Akhalar'ın saldırılarıyla beraber yörede Truva dönemi sona ermiş oldu. Akhalar'ın bölgedeki hakimiyeti de fazla sürmedi. M.Ö. 7. yüzyılda başlayan Dor istilalarıyla bölgenin kontrolü Akhalar'ın elinden çıktı.

Bölgenin M.Ö. 12. ve 17. yüzyılları arası tarihi hakkında günümüze çok fazla bilgi ulaşmamıştır. Bu dönemde, Truva gibi büyük bir idari yapılanmanın olmadığı muhakkak. Fakat M.Ö. 8. yüzyıldan kalma Parium (Parion) Kenti, yine aynı dönemlere rastlayan Priyapos, Ophrynon, Sigeon, Abydos antik kentlerinin kalıntıları bölge tarihinin aydınlatılmasında önemli rol oynamaktadır. Bölgede yer alan Athena Tapınağı (M.Ö. 530), şehrin İyon kolonileri ile ilişkisini göstermektedir. Diğer yandan, Kal'a-i Sultaniye'ye 11 km. uzaklıktaki Dardanos mezarlığının kalıntıları bölgede gerçekten de Dardanos adında bir site devletinin kurulmuş olduğunu açıkça ortaya koymaktadır.⁴

Bölgede uzun süre devam eden İyonik kolonilerin varlığı, Pers Kralı Darius'un Anadolu ve Trakya'yı fethetmesiyle birlikte sona ermiştir (M.Ö. 514). Pers hakimiyetini

¹ Metin Tuncel, "Çanakkale", **Türkiye Diyanet Vakfı İslam Ansiklopedisi**, C.VIII, İstanbul, İSAM Türkiye Diyanet Vakfı İslami Araştırmalar Merkezi, 1993, s. 197-199.

² Strabon, **Coğrafya**, Çev.: Adnan Pekman, İstanbul, 1987, s. 86-87.

³ **Yurt Ansiklopedisi: Türkiye İl, İl: Dünü, Bugünü, Yarını**, Haz. Vedat Günyol v.d., C.III, İstanbul, Anadolu Yayıncılık A.Ş., s. 1918.

⁴ **A.e.**, s. 1919.

yaklaşık iki yüzyıl sonra Makedonya hakimiyeti izlemiştir (M.Ö. 334). Büyük İskender, Persler üzerine düzenlediği seferde Trakya'dan Anadolu'ya geçmek için Çanakkale Boğazı'nı kullanmıştır.⁵

İskender'in ölümünden sonra bölgenin hakimiyeti İskender'in komutanlarında Antigonos'un eline geçmiştir. Antigonos döneminden sonra sırasıyla Bergama ve Pontus krallıkları ve nihayetinde Roma hakimiyeti izlemiştir.

Constantinius'un imparatorluk merkezini Bizantion'a taşımasıyla birlikte şehrin önemi daha da arttı. Roma İmparatorluğunun ikiye ayrılmasıyla şehir, Bizans sınırları içerisinde kaldı. Bizanslılar Aybidos'ta gümrük kurarak boğazı kullanmak isteyen ticaret gemilerinden gümrük vergisi almaya başladı. Özellikle bu tarihten itibaren şehir, kalkınmasını hızla sürdürdü.

Romalılar döneminden kalma Agora (pazar yeri), Bouleuterion (meclis), Gymnasium, Stoa, Tiyatro, Nekronos, Apollo Smiteus Tapınağı, Adatepe Zeus Sunağı, Chryse, Nekronol ve Roma Köprüsü şehrin önemli yapılarındandır.

Bizans İmparatoru Justinianus devrinde Slav ve Hunların saldırılarına uğrayan bölge, Türklerin Anadolu'yu fethiyle birlikte sık sık Türkmen akınlarına uğradı. I. Kılıç Arslan'ın oğlu Sultan Melikşah döneminde Türk hakimiyetine giren bölgenin önemli bir kısmı, Selçukluların dağılmasıyla Karesi Beyliği'nin sınırlarına dahil oldu. Osmanlı sultanlarından I. Murat'la yörede Osmanlı dönemi başladı (1360).

Daha önce de belirttiğimiz gibi, bölgenin tarihi her ne kadar antik çağlara kadar uzansa da, Kal'-i Sultaniye'nin kuruluşu II. Mehmed dönemine rastlar. II. Mehmed, boğazdan geçişi kontrol altına alabilmek için burada bir kale inşa ettirdi. Yapımı 1363'de tamamlanan Kala-i Sultaniye şehrin çekirdeğini oluşturdu. Bu tarihten itibaren kale etrafında şekillenmeye başlayan şehir, etrafında kurulduğu kalenin ismiyle anılmaya başlandı. 1464 Venedik saldırısından sonra uzun bir süre düşman saldırısıyla karşılaşmayan Kal'a-i Sultaniye hızla gelişmeye başladı.

17. yüzyılda şehri ziyaret eden Evliya Çelebi şehrin 2000 nüfusa sahip olduğunu; 1680 yılında yöreden geçen Grelot ise bu sayının 3000'i bulduğunu nakletmektedir.⁶ Osmanlı-Venedik deniz savaşları neticesinde zarar gören Kal'a-i Sultaniye bir dönem gerilemeye başladı (1654). Ancak bu durumun fazla uzun sürmediği ve Kal'a-i Sultaniye'nin tekrar mamur hale geldiği 17. yüzyılda şehri ziyaret eden seyyahlar tarafından gözlenmiştir.⁷

⁵ Metin Tuncel, a.g.e., s. 199.

⁶ Metin Tuncel, a.g.e., s. 198.

⁷ Metin Tuncel, a.g.e., s. 198.

Nitekim 1743 yılında Kal'a-i Sultaniye'ye gelen seyyah Pococke, şehrin çevresinin 2.5 kilometreye yakın olduğunu, nüfusunun büyük bir kısmının ipek ve yelken bezi ile çanak çömlek imali ve ticaretiyle uğraştığını yazmaktadır.⁸ Hatta Çanakkale ismi şehirde yapılan çanak imalinden hasıl olmuştur.

Daha 17. yüzyılda İsveç Konsolosluğu açılan Kal'a-i Sultaniye'de, 19. yüzyılın son çeyreğine gelindiğinde İngiltere, Fransa, Rusya, Almanya ve Yunanistan konsoloslukları bulunmaktaydı. Konsolosluk sayısındaki bu kadar çok olmasının nedeni, şehrin 19. yüzyılın sonlarına doğru zeytin, palamut, mazi, yün, keçe ve testi ihracında ileri düzeylere ulaştığı gerçeği ile açıklanabilir.

B. Ezine'nin Tarihçesi

Antik çağda "Neandria" olarak anılan Ezine, Komutan Hamaksitos'un Aleksandria Troas (Eski İstanbul)'ın doğusunda, Çığırı Dağı'nda, bugünkü Kayacı köyü yakınında kurduğu bir Aiolya yerleşim merkezidir.

Antik kent Neandria'da yapılan arkeolojik kazılarda ortaya çıkan şehir tapınağının sütun başlıkları İstanbul Arkeoloji Müzelerinde muhafaza edilmektedir. M.Ö. 7. yüzyıl sonlarına ya da M.Ö. 6. yüzyıl başlarına tarihlenen antik şehrin 3.200 m uzunluğundaki ve 3 m kalınlığındaki kent surları üzerinde 11 burç ve bir çok kapısı halen ayaktaadır.

Tarihçilere göre Neandria kenti Attika birliğine katılmış ve bir süre sonra M.Ö. 339 da Spartalı komutan Derkilidas'a teslim olmuştur. Sonrasında "Alexandreia Troas" şehri ile birleşmiştir.

Alexandreia Troas şehri M.Ö. 310'da oğünkü "Sgia" adındaki küçük bir köyün yerine kurulmuştur. Antigonos tarafından kurulduğu için önceleri Antigone olarak isimlendirilmiştir. Daha sonra ismi Alexandria-Troas olarak değiştirilmiştir.⁹

Günümüzde Ezine'nin Dalyan köyü altında olması sebebiyle bu antik yerleşimde bu güne kadar kazı yapılamamıştır. Kente ait tapınak, agora, gymnasium ve tiyatroya ait kalıntılar sökülüp götürülmüş olduğundan bugün sadece bunların izine rastlanmaktadır.

Ezine isminin ortaya çıkışı ise Bizanslıların toplama kampı olarak kullandığı söylenen Sankrea siperinden gelmektedir. Bu yer bugünkü Ezine'nin güneyindedir. Charles Texier'in Küçük Asya adlı yapıtında Ezne-Enay olarak geçen bölgenin ismi Ezine olarak yerleşmiştir.¹⁰

⁸ Metin Tuncel, a.g.e., s. 198

⁹ Yurt Ans., a.g.e., s. 1913.

¹⁰ Yurt Ans., a.g.e., s. 1858.

Ezine kentinin güneybatısındaki Çığır Dağı'nda bulunan antik Neandria kenti, ilçenin en eski yerleşimlerindendir. Aleksandria Troas ve Kolonai yörede kurulmuş öteki antik yerleşimlerdir. M.Ö. V. yüzyılda Delos Birliği'ne katılan Neandrea, M.Ö. 310'da İskender'in komutanlarından Antigonos'un kurduğu ve önceleri Antigoneia adıyla bilinen Aleksanreia Troas, Roma döneminde bir liman kenti olarak önem kazandı. Bizans döneminde güney kesimi siyasal tutukluları toplama yeri olarak kullanılan yöre, Anadolu Selçukluları döneminde Çaka Bey tarafından Bizanslılardan alındıysa da Türk hakimiyeti uzun süreli olmadı. I. Haçlı seferleri ile tekrar Bizans'ın eline geçti (1097).

Anadolu Selçukluları'nın son dönemlerinde Karesi Bey bölgede söz sahibi oldu ve bağımsızlığını ilan etti. Osmanlı'nın Doğu Trakya'ya doğru ilerleyişi Çanakkale Boğazı'nın önemini Bizans için daha da artırmıştı.¹¹ Nihayet Ezine, Orhan Bey'in komutanlarından, Emir Dursun Bey tarafından Osmanlı topraklarına katıldı.

Osmanlılar döneminde Ezine'de çok sayıda eser inşa edilmiştir. Abdurrahman Camii bu dönemde inşa edilen ilk Osmanlı eserlerindendir. Ulu Camii olarak da bilinen bu camii, Orhan Bey tarafından yaptırılmıştır. Sonrasında Yıldırım Bayezit döneminde Sefer Şah Camii ve Sefer Şah mezarı inşa edilmiştir. Başka bir 14. yüzyıl yapısı Ahi Yunus Zaviye ve Türbesi'dir. Sultan I. Murat zamanında yapılmış olan Asilhan Bey Külliyesi, kentin 12km. kuzeybatısındaki Kemalli köyündedir. Camii, hamam ve türbeden oluşan külliye yine 14. yüzyılda yapılmıştır.

C. Ezine'nin İdari Yapısı

Rumeli Eyaleti'nin yer aldığı Temettuat defterlerinin 7. katalogunun tasnifinden anlaşıldığı kadarıyla, 1844-45 yılının idari yapılanmasında Bihleste, Çarşamba, Filorina, Görice, Horpeşte, İştıp, Kesriye, Kırçova, Gilan, Kolonye, Köprülü, Manastır, Naslıç, Pirlepe, Radovişte, Serfice, Tikveş, Opar, İsterova kazalarının yanı sıra Ezine-i Kazdağı Rumeli Eyaletine bağlıdır.¹² Rumeli Eyaleti'ne bağlı bu kazalardan Ezine-i Kazdağı ismiyle anılan kaza hariç hiç birisi bugün sınırlarımız dahilinde değildir. Bu şaşırtıcı durum karşısında "acaba başka Ezine mi var?" sorusuna yanıt aramakla başlandı. Köy isimleri karşılaştırılmasından sonra Ezine'nin bugünkü Çanakkale'nin ilçesi Ezine, Kazdağı'nın ise Balıkesir, Akçay, Altınoluk sahil şeridinin arkasındaki Kazdağı olduğuna kanaat getirildi.

¹¹ Yurt Ans., a.g.e., s. 1826-7.

¹² Başbakanlık Osmanlı Arşivi Maliye Varidat Temettuat Katalog nr. 7.

Ezine-i Kazdağı kazası bu tarihten kısa bir süre sonra 1275-1280/1859-1864 Biga Sancağına bağlı olarak gösterilmiştir.¹³ Biga Sancağı ise bu tarihte Cezair-i Bahr-i Sefid Eyaleti ne bağlıydı. Bu durumdan Ezine'nin bir süre bu eyalete bağlandığı anlaşılmaktadır.

1867-1877 arasında Akdeniz Adaları Vilayeti'nin (Cezair-i Bahr-i Sefid) merkezi Kal'a-i Sultaniye'ydi. 1877'de vilayetin merkezi Rodos'a taşındı. Cezair-i Bahr-i Sefid'in merkezi Rodos'dan sonra Sakız Adası'na nakledildi. 1877'den sonra Kal'a-i Sultaniye, Biga Sancağı adını aldı. Biga Sancağı'nın merkezi 19. yüzyıl boyunca kimi kez Kal'a-i Sultaniye, kimi kez de Biga olmuştur.¹⁴

Aynı yüzyılın sonlarında ise Bayramiç ve Kumkale kaza olmaktan çıkartılarak Ezine kazasına bağlı nahiye olarak gösterilmiştir.¹⁵ Yine 1894'te yöreye gelen Cuinet'e göre, Ezine'ye bağlı iki nahiye sosyo ekonomik Bayramiç ve Kumkale) ve 126 köy bulunmaktaydı.¹⁶

Ezine Belediyesi'nin kuruluş tarihi ise 1886'dır. Günümüzde Ezine Çanakkale İline bağlı 31.886 kişilik nüfuslu ilçemizdir. Ezine, Geyikli ve Mahmudiye olmak üzere 3 Belediyesi ve 48 köyü vardır.

¹³ Başbakanlık Osmanlı Arşivi Maliye Varidat Temettuat nr. 1810, s. 2, 1275-1280/1859-1864.

¹⁴ Yurt Ans., a.g.e., s. 1838.

¹⁵ Salname-i Devlet-i Aliyye-i Osmaniye (1298), s. 54; Şemsettin Sami, Kamus'ül Alam, C.II, İstanbul 1306, s. 1441.

¹⁶ Yurt Ans., a.g.e., s. 1838.

II. COĞRAFI VE DEMOGRAFİK YAPI

A. Ezine'nin Coğrafi Yapısı

Ezine, Marmara Bölgesi'nin alt tarafında, Biga Yarımadası'nın batısında yer alır. Çanakkale'ye bağlı olan ilçenin dikdörtgene benzeyen yüzölçümü 474km.²'dir. Doğusunda Bayramiç, güneyde Ayvacık, batıda Ege Denizi ve Kuzeyde Çanakkale Merkez ilçe ile çevrilidir. Kara Menderes çayının kollarından Akçin Deresi üzerinde, kendi adıyla anılan geniş ve verimli bir ovada yer alır. Çanakkale İzmir karayolu hemen doğusundan geçer; bu yolla Çanakkale'ye 46 km. uzaklıktadır. Başka bir karayoluyla bağlandığı Odunluk iskelesinden Bozcaada'ya düzenli motor ve feribot seferleri yapılır.

Bölge genellikle orta yükseklikte dağlar ve platolarla kaplıdır. Kazdağı bölgenin en yüksek dağıdır. Öteki yüksek dağlar, bu dağın çevresinde yer alır. Biga yöresinde kuzeydoğu-güneybatı yönünde dalgalı bir görünüm oluşturarak uzanan 500-1000 metre yükselteli sıralar vardır. Edremit Körfezi'nin kuzeyi, bu dağ ve tepelerin en yükseklerinin bulunduğu bölgedir. Kazdağı ve yöresindeki belli başlı tepeler ve yükseklikleri şöyledir. Kazdağı (1.767m.), Susuz Tepe (1.507 m.) Gürgen Dağı (1.425 m.), Kalafat Tepe (1.417 m.), Eğrimermer Tepe (1.398 m.), Kocaeğrek (1.371 m.), Kırılancıtepe (1.339 m.).

Bölge sınırları içinde ova tanımına uyan yerler azdır. Kavak ovası Saros körfezinin kuzeydoğusunda yer alır. Yalova Ovası Kumköy yakınında geniş olarak başlar ve Çanakkale'ye dik uzanır. Karabiga ve Biga Ovaları yörenin en önemli ovalarıdır. Agonya Ovası, Yenice ilçesinin güneyinde genişçe bir yer kaplar. Bayramiç ve Kumkale Ovaları eski Menderes'in aktığı alanlardır. Bayramiç'in batı yönünde genişleyerek uzanan bu ovaların verimleri yüksektir. Diğer yandan çok büyük vadi oluklarına rastlanmaz. Vadiler ancak Kazdağı'ndan çıkan akarsuların ovalara kavuşuncaya kadar izledikleri yataklarda bulunur. Yaylalar ise az yer kaplarlar. Kazdağı sıraları üzerinde akarsu başlarında, havzaları birbirinden ayıran küçüklü büyüklü gruplar durumunda sıralanır. Yöredeki yayla gruplarının bir bölümü Biga Yarımadası'nda, Kazdağı'nın uzantıları olan, düşük yükselteli ve ince sıradağlar üzerindedir. Ötekiler ise , Edremit Körfezi'nin kuzeyinde Kazdağı'nın doğu – batı uzantıları üzerinde ve Ayvacık'ta Menderes Havzası ile Körfez arasındadır.

Yörede büyük akarsu yoktur. Çoğu Kazdağı'ndan doğan küçük akarsuların hemen hepsi, sonbahar yağmurlarında ve karların erimeye başladığı Nisan ve Mayıs aylarında kabarmakta, bu dönemin dışında debileri birkaç yüz litreye değin düşmektedir. Bu düzensizlik

yöredeki akarsuların ulaşım ve taşımada yararlanılmasını engellemektedir. Bu akarsulardan en önemlileri Tuzla Çayı, Eski Menderes Çayı, Kocaçay sosyo ekonomik(Sarıçay), Kocabaş Çayı, Mıhlı Çayı, Bayram Deresi, Burgaz Çayı, Kavak Çayı'dır.

Öte yandan yöredeki dikkate değer göl sayısı ise oldukça azdır. Var olan göller arasında Gelibolu Yarımadası'nda yazın kuruyan Tuzla Gölü ve Biga Yarımadasında Ece (Emir) Gölü sayılabilir.

Yörenin genellikle kırmızı, boz ve esmer olan toprakları, volkanik kökenli ve yerinde oluşmuş orman topraklarıdır. Boğazın her iki yakasında esmer renkli "randzina" topraklar vardır. Ayrıca çay dere ve göl yataklarıyla kıyılarda akarsu aşındırmayla oluşturduğu "deniz alüvyal" topraklar bulunmaktadır. Alüvyal toprakların dışındaki topraklar derin olmayıp kalınlıkları 30-50 m. yi geçmez. Kazdağı, Karaağaç Dağı, Göre Dağı ve Kaylı Dağı yöreleri kristal şist garnit ve her türlü başkalaşmış kültelerle kaplıdır. Birinci zaman arazisinden daha eski olduğu kabul edilen bu arazinin dağlık kesimlerinde ve özellikle orman olmayan yerlerinde toprak oluşmaz; oluşsa bile bunlardan daha kumlu ve hafif topraklar olur. Görece kalın topraklar dere içlerinde, derelere yakın yerlerde ve dağ yamaçlarında görülür. Gelibolu yarımadasında Göre Dağı, Bayramiç, Ezine ve Geyikli çevreleri ile Biga Gönen arasında killi, kalkerli, kireçli ve demirli kırmızı topraklar bulunmaktadır. Bu topraklarda her türlü bitkinin büyümesine elverişli madenler bulunur. Genellikle buğday ekimine, bağcılık ve zeytinciliğe elverişlidir.

Çanakkale ilinde birinci zamandan daha eski dönemde oluşmuş topraklar ile volkanik genç kültelerin bulunması ve her türlü kırıntı ve döküntünün bunlara karışması sonucu, zengin topraklar oluşmuştur.¹ İl topraklarının %97'si kültüre elverişlidir. Toprakların %34'ünde bitkisel üretim yapılmakta %9'uda çayır mera olarak kullanılmaktadır. İl topraklarının yarısından çoğunu ise ormanlar kaplamaktadır.

Ezine'nin 18 km. güneybatısında Aleksandira Troas kalıntılarının eteğindeki kaplıcanın denize uzaklığı 2 km.dir. İlkçağlardan beri şifa kaynağı olarak bilinen kaplıcaya her an ulaşım olanağı vardır.

Gözlemlere göre bölgede en soğuk ay, ortalama 2,9 derece ile ocak ve sıcak ay ortalama 24,7 derece ile temmuzdur. En sıcak ve en soğuk ay ortalamaları arasındaki fark 21.8 derecedir.²

¹ **Yurt Ansiklopedisi: Türkiye İl, İl: Dünü, Bugünü, Yarını**, Haz. Vedat Günyol v.d.,C.III, İstanbul, Anadolu Yayıncılık A.Ş., s. 1937.

² **A.e.**, s. 1887.

B. Temettüat Tahrirlerine Göre Ezine Kazası'nın Nüfusu ve Hane Yapısı

Ezine Kazası'nın nüfus kayıtları ile ilgili elimizdeki ilk veri, 1831 tarihinde Şahap Efendi'nin düzenlediği nüfus sayımı verileridir.³ Bu verilere göre Ezine Kazası'nda, müslüman ve gayrimüslim olmak üzere toplam erkek nüfusu 2253'dür.

1876 tarihli Cezair-i Bahri Sefid Salnamesi'ne göre Ezine'de 2875 hanede toplam 5619 nüfus vardır. Yine aynı salnamede, hanelerin 2390'ını müslüman, 366'sını rum, 59'unu ermeni ve 20'sini kıpti haneler teşkil etmektedir. Bu kaynağa göre Ezine Kazası'nda yaşayan nüfusun etnik dağılımı ise şöyledir: 4774 müslüman, 997 rum, 192 ermeni ve 58 kıpti.⁴

1844 yılına ait Temettüat Defterleri'nde ise Ezine Kazası'na bağlı yerleşim birimlerinde toplam Müslüman ve gayrimüslim olmak üzere 1957 (yaklaşık olarak 9785 toplam nüfus) erkek nüfus tespit edilmiş olup⁵, bunun yerleşim birimleri itibarıyla dağılımı Tablo I.A.'da gösterilmiştir. Geriye kalan 7 hanenin hane reisi ise kadınlardan oluşmaktadır. (Bkz.: Ek Tablo). Tahmini 850 nüfusa sahip olan Cedid Köyü aynı zamanda kaza genelinde toplam 170 hane sayısı ile en fazla hane sayısına sahip yerleşim birimiyken, toplam 3 hane sayısı ve tahmini 15 nüfusuyla Küçük Darı Köyü en az haneli yerleşim birimidir.

Tablo I.A.'da da rahatlıkla görüleceği üzere, Ezine Kazası sadece yerleşik hayata geçmiş köy ve kaza merkezinde yaşamını devam ettiren bir yapı arz etmemektedir. Aksine, yörüklerle ait toplam 20 farklı yerleşim alanı vardır. Tablo I.A.'ya göre tahmini göçer nüfus 2090 olup, hane sayısı 418'dir. En kalabalık Yörük obası, tahmini 220 nüfus ve 44 haneli Akça Obası'dır. En küçük yörük obası ise tahmini 25 nüfus ve 5 hane ile Türkmen Çetmiyan Obası'dır.

Ezine Kazası'nın etnik bakımdan nüfus dağılımını incelediğimizde 3 ayrı etnik grubun var olduğunu görmekteyiz. Grafik 1'de bu etnik dağılımın toplam nüfus içindeki dağılımı gösterilmiştir. Buna göre kazada yaşayan her yüz kişiden seksenüçü müslüman, onbeşi rum/ermenî ve ikisi müslüman kıptidir. İlk kategoriye giren müslümanların tahmini nüfus 8185 olup, hane sayısı 1637'dir. İkinci kategoriye oluşturan ve Kıptiyan-i Müslim Köyü'nde

³ A.e., s. 1838.

⁴ A.e.

⁵ Bu çalışmada hane sayısı 5 olarak kabul edilmiştir. Ayrıntılı bilgi için Bkz.: Coşkun Çakır, 19. Yüzyılda Bir Anadolu Şehri Niksar: Ekonomik ve Sosyal Yapı, 1. bs. İstanbul, Alfa Yayınları, Aralık 2001, s. 25-27.

yaşayan kıptilerin tahmini nüfusu ise 155 olup, hane sayısı 31'dir. Üçüncü ve son kategoriyi oluşturan gayrimüslimlerin nüfusu ise yaklaşık 1480 olup, 296 haneden oluşmaktadır. Temettüat kayıtlarına göre gayrimüslimlerin yaşadığı köyler Cedid (170 hane), Rumiyan (67 hane), Ermeniyan (35 hane), ve Kalafatlı (24) köyleridir (Bkz.:Tablo I.A.).

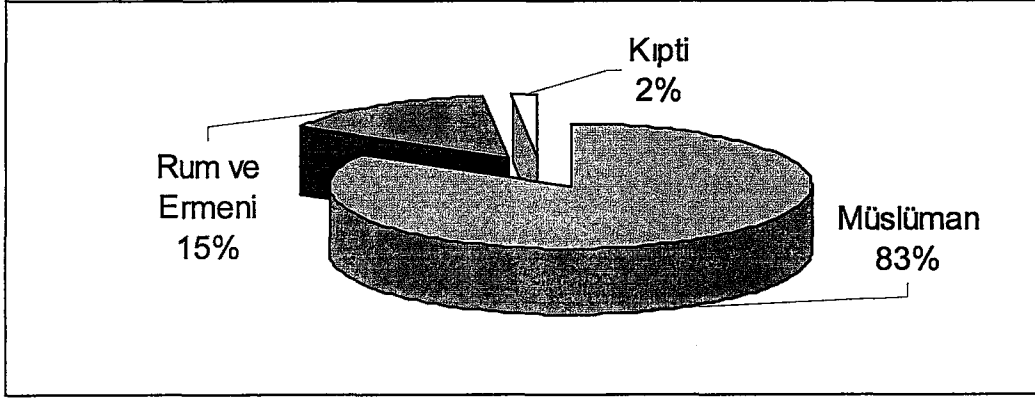

Grafik 1; Ezine hane sayısının etnik dağılımı

Ezine Kazası'na ait 1844 tarihli Temettüat Defterleri'nde dikkati çeken bir diğer husus ise, aşağıda göreceğimiz üzere, hane reisi olarak erkeklerin dikkate alınmış olmasıdır. Ancak buna rağmen, yer yer kadınlara ait isimlere de rastlanmaktadır.

Temettüat Defterleri'nde Ezine Kazası'na bağlı köylerin büyüklük bakımından sıralanışı şu şekildedir: Cedid, kaza merkezi olan Cami-i Kebir ve Kasaba-i Ezine Kazdağı, Kestanbolu, Ak büyük sosyo ekonomik76-170 hane arası); Rumiyan, Hatipler, Kepekli, Fidanlı, Bahçeli, Seferşe, Kızıl, Sabancı, Bergos, Ermeniyan, Debbağlar, Yılacık, Alemşah-ı Kebir, Kemalli, Kıptiyan-ı Müslim, Alemşah-ı Sagir, Küçük Kemalli, Akça Keçili, Koç, Can-ı Mescid, Moraman, Pınarbaşı orta büyüklükte sosyo ekonomik25-67 hane arası); Kalafatlı, Eresinli, Şab, Yahya Bey, Süleyman, Çınar, Bozeli, Öycek, Küçük Kepekli, Sagir Mescit, Üsküfçe, Balıklı, Bilallar, Boz, Darı, Araplar, Küçük Boz, Yarkesiği, Küçük Kestanbolu ve Küçük Darı köyleri küçük ölçekli sosyo ekonomik6-24 hane arası) yerleşim birimleridir (Bkz.: Tablo I.A.).

Tablo I.A.'ya göre, yörük obalarının büyükten küçüğe doğru sıralanışı ise şu şekildedir: Akça, Karadağ, Rıza, Emin Bey, Pınar, Hisar, Kum, Köprübaşı, Arap Türkmani, Bozalan, Hacı Salihler, Budaklar, Kral, Çam, Küçük Şab, Yavaşlar, Kayacık, Çakmak, Hacı Yeri ve Türkmen Çetmiyan Obası.

Tablo I.A. Yerleşim Birimleri İtibarıyla Hane Sayısı, Yapısı ve Tahmini Nüfusu, 1844

Yerleşim Birimi	Müslüman (Hane)	Gayrimüslim (Hane)	Kıptıyan (Hane)	Toplam (Hane)	Tahmini Nüfus (Hane)
Cedid		170		170	850
Cami-i Kebir ve Kasaba-i Ezine Kaz Dağı	99			99	495
Kestanbolu	90			90	450
Ak	76			76	380
Rumiyan		67		67	335
Hatipler	60			60	300
Kepekli	52			52	260
Bahçeli	48			48	240
Fidanlı	48			48	240
Akça Obası	44			44	220
Seferşe	43			43	215
Kızıl	40			40	200
Sabancı	39			39	195
Karadağ Obası	38			38	190
Bergos	36			36	180
Rıza Obası	36			36	180
Ermeniyan		35		35	175
Debbağlar	34			34	170
Emin Bey Obası	33			33	165
Yılacık	32			32	160
Alemlah-ı Kebir	32			32	160
Kemalli	32			32	160
Pirnar Obası	32			32	160
Kıptıyan-i Müslim			31	31	155
Alemlah-ı Sagir	30			30	150
Küçük Kemalli	29			29	145
Akça Keçili	28			28	140
Koç	28			28	140
Canı Mescidi	27			27	135
Hisar Obası	27			27	135
Kum Obası	27			27	135
Moramam	26			26	130
Pınarbaşı	25			25	125
Köprübaşı Obası	25			25	125
Kalafath		24		24	120
Eresinli	23			23	115
Arap Türkmani Obası	23			23	115
Yahya Bey	22			22	110

Şab	22			22	110
Süleyman	21			21	105
Bozalan Obası	19			19	95
Bozeli	18			18	90
Çınar	18			18	90
Öycek	17			17	85
Küçük Kepekli	17			17	85
Hacı Salihler Obası	17			17	85
Sagır Mescit	16			16	80
Üsküfçe	16			16	80
Budaklar Obası	16			16	80
Balıklı	15			15	75
Bilallar	14			14	70
Kral Obası	13			13	65
Küçük Şab Obası	12			12	60
Yavaşlar Obası	12			12	60
Çam Obası	12			12	60
Boz	10			10	50
Kayacak Obası	10			10	50
Çakmak Obası	9			9	45
Darı	8			8	40
Küçük Boz	8			8	40
Hacı Yeri Obası	8			8	40
Araplar	6			6	30
Yarkesiği	6			6	30
Küçük Kestanbolu	5			5	25
Türkmen Çetmiyan Obası	5			5	25
Küçük Darı	3			3	15
TOPLAM	1.637	296	31	1.964	9.820

* Kaynak: Ek Tablo

** Bu çalışmada hane sayısı 5 olarak kabul edilmiştir. Ayrıntılı bilgi için Bkz.: Coşkun Çakar,19. Yüzyılda Bir Anadolu Şehri Niksar (Sosyal ve Ekonomik Yapı), 1. bs. İstanbul, Alfa Yayınları, Aralık 2001, s. 25-27

III. GENEL EKONOMİK YAPI

A. Gelir Kaynakları

Ezine Kazası'nda nüfusun temel geçim kaynağı zirai gelirlerdir. Ancak bazı aileler geçimlerini, ya tamamen ziraat dışı mesleklerden sağlamakta ya da çiftçilikle beraber ek faaliyetlerde bulunmaktadır.

Ezine Kazası'nda hanelerin büyük bir çoğunluğu zirai faaliyetlerden gelir sağlamaktadır. Nitekim Tablo II.A.1'de de görüleceği üzere, gelirin kaynakları itibarıyla sınıflandırılmasında çiftçilik gelirleri kaza genelinde toplam gelirin %89.8'ini oluşturmaktadır. Diğer gelir kaynakları ise, ziraat sektörünü tamamlayıcı nitelikte olup, ağırlıklı olarak ailelere ek gelir sağlayan meslekler niteliğindedir. Öte yandan, ekecek toprağı olmayan köylü hanelerin varlığını da dikkate aldığımızda, bu hanelerin çiftçilik dışı faaliyetlere yönelmesi kaçınılmazdır.

Ezine Kazası'nda ziraattan sonra sırasıyla, esnafıktan %6.2, hizmet karşılığı alınan ücretlerden %2.6, ticarettten %0.1 ve bunların dışında kalan gelir kaynaklarından ise %1.3 oranında gelir elde edilmektedir. (Bkz. Grafik 2)

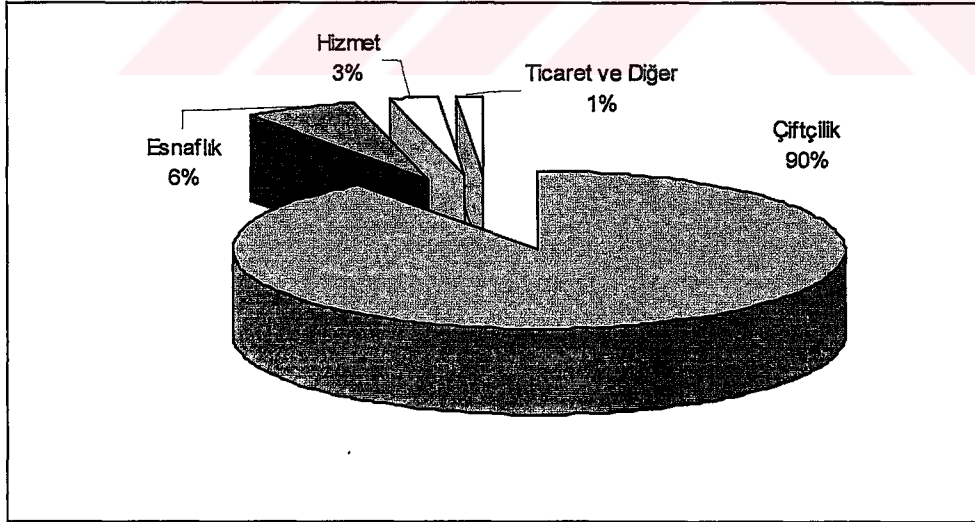

Grafik 2; Gelirin kaynakları itibarıyla dağılımı

İncelediğimiz bölgedeki yerleşim birimlerinin, gelirlerinin kaynakları itibarıyla dağılımı Tablo II.A.'da görülmektedir. Bu tablolara göre gelirler beş grupta toplanmıştır:

Birinci gruba, çiftçilik faaliyetleri sonucunda elde edilen gelirler kapsamaktadır. Daha ayrıntılı sınıflaması, Tablo III.A. ve Tablo III.A.1.'de görülen çiftçilik grubunun başlıca gelir kaynakları, tarla ürünleri üretimi ile bağ-bahçecilik ve hayvancılıktır.

İkinci gruba ticari faaliyetler sonucunda elde edilen gelirler oluşturmaktadır. Tablo II.B.'den de anlaşılacağı üzere, bu gruba giren hane sayısı 3'tür. Bu ise %0.1'lik rakama tekabül etmektedir. Ayrıca belirtmeliyiz ki bölgede ticaretten sadece 5575 kuruş gelir elde edilmektedir (Bkz.: Tablo II.A.).

Bir diğer gruba ise esnafıktan elde edilen gelirler oluşturmaktadır. Esnafıktan elde edilen gelirlerin toplam gelir kaynakları içinde elde ettiği %6.2'lik payın başlıca esnaf faaliyetlerine dağılımı aşağıda yer alan Grafik 3'de gösterilmiştir. Tablo II.B.'ye göre esnaflık faaliyetiyle işgal edenlerin başında devecilik (%1.27), papuççuluk (%1.07), debbağlık (%0.87), berber (%0.81) ve testi imalcisi (%0.76), eskicilik (%0.66) ve kahvecilik (%0.66) gelmektedir. Bu rakamları diğer esnaflık faaliyetleri takip etmektedir.

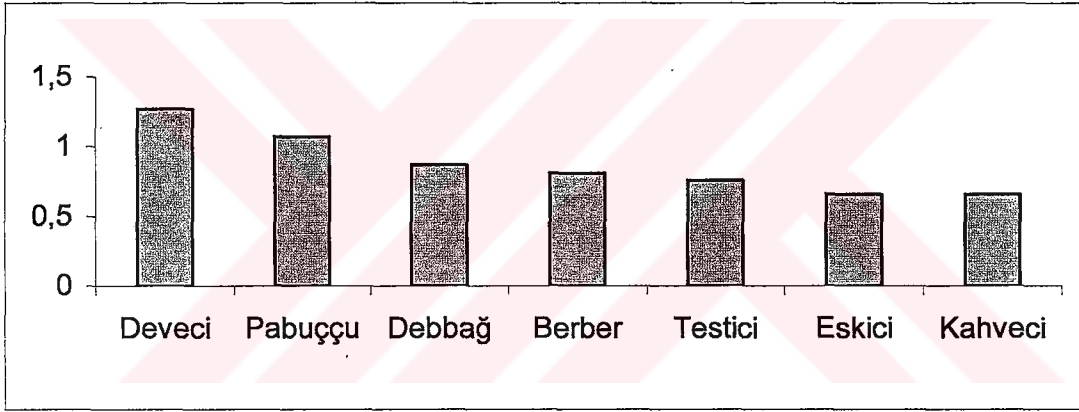

Grafik 3; Esnaflık gelirlerinin dağılımı

Dördüncü gelir grubu ise ücretlerdir. Bu gelir grubuna, hizmetkarlık (%2.74), çobanlık (%2.14) ve işçilik (%0.66) gibi tarım sektöründeki ücretliler ve hizmetleri karşılığında gelir temin edenler girmektedir. Genel olarak, hizmetkarlık ve çobanlık gelirleri tasarruf ettiği toprağın azlığı nedeniyle kendi tarım işletmesinde istihdam imkanı bulamayan aile üyeleri ile geçimini sadece ücret gelirlerinden sağlayan topraksız aileler tarafından elde edilmektedir.

Beşinci ve son gruba, kiracılık (%2.2), şabb-ı emred (%1.74), imam (%1.45), mehter (%0.66), muhtar (%0.36) ve gelirlerinin kaynağı hakkında yeterli bilgi bulunmayan haneler oluşturmaktadır.¹

¹ Tefik Güran, 19. Yüzyıl Osmanlı Tarımı Üzerine Araştırmalar, İstanbul, Eren Yayıncılık, 1998, s. 18.

Kiracılıktan elde edilen gelirler kaza genelinde muhtelif büyüklükteki toprakların kiralanmasından elde edilen gelirleri kapsamaktadır. Şabb-ı emred ise “tüyü bitmemiş, genç” anlamına gelip, Temettüat Defterleri’nde gelirlerinin kaynağı hakkında yeterli bilgi bulunmamaktadır. Diğer yandan imamlık, müezzinlik, hatiplik, sail (dilenci) ve benzeri uğraşlar ise bir meslekten ziyade bir statünün ifadesidir.

Ezine Kazası’nda toplam hanelerin %29.53’ü çiftçilik faaliyetlerinin yanı sıra diğer gelir kaynaklarından da gelir elde etmektedirler. Fakat köyler arasında ek gelir elde etmek amacıyla girişilen faaliyetlerin dağılımının tekdüze olmadığını söylemek mümkündür. Örneğin; Bozeli, Bahçeli, Darı, Koç, Yarkesiği Küçük Kepekli, Küçük Kemalli, Küçük Boz, Küçük Kestanbolu, ve Küçük Darı köylerinde oturan haneler sadece çiftçilik faaliyetlerinden gelir elde etmektedirler (Bkz.:Tablo II.A.). Yine yörük nüfusunun da tamamına yakını sadece hayvancılık, diğer bir ifadeyle çiftçilik faaliyetlerinden gelir elde etmektedirler.

Tablo II.A.’ya göre esnafıktan gelir elde eden yerleşim birimlerinin başlıcaları ise şunlardır: Ermeniyan (%67.1), Hatipler (%41.1), Rumiyan (%40.8), Debbağlar (%38.6), Camı Mescidi (%25.9), Kıptiyan-i Müslim (%24.7), Seferşe (%21.4), Sagir Mescit (%21.3), ve kaza merkezi olan Cami-i Kebir ve Kasaba-i Ezine Kazdağı (%20.6). Bu verilerden de anlaşılacağı üzere esnafılık faaliyetlerinden gelir elde edenlerin önemli bir bölümünü gayrimüslim nüfus oluşturmaktadır. Dikkati çeken bir diğer husus, esnafılık faaliyetlerinden elde edilen gelir ile yerleşim birimi arasındaki ilişkidir. Nitekim nüfus arttıkça esnafılık faaliyetlerinde de önemli oranda artış gözlenmektedir.

Hizmetinden gelir elde edenlerin en yoğun olduğu üç yerleşim birimi Kıptiyan-i Müslim (%22.7), Rumiyan (%22.7) ve Cami-i Kebir ve Kasaba-i Ezine Kazdağı (%11.9) iken, diğer gelir kaynaklarından en fazla gelir elde eden yerleşim birimi %40.8 ile Kıptiyan-i Müslim’dir (Bkz.: Tablo II.A.1.).

Ticaretten gelir elde eden yalnızca 2 yerleşim birimi vardır. Bunlar: Ermeniyan (%9.4) ve Alemşah-ı Sagir (%2.3)’dir.

Tablo II. A. Gelirin Kaynakları İtibarıyla Dağılımı, 1844 (Kuruş)

Yerleşim Birimleri	Çiftçilikten	Ticaretinden	Esnafıktan	Hizmetinden	Diğer	TOPLAM TEMETTÜATI
Cami-i Kebir ve Kasaba-i Ezine Kaz Dağı	91.641	0	31.194	18.036	10.520	151.391
Seferşe	53.996	0	16.010	900	3.845	74.751
Yahya Bey	33.652	0	3.262	500	1.600	39.014
Debbağlar	32.871	0	25.310	3.540	3.900	65.621
Hatipler	41.983	0	34.372	2.350	4.950	83.655
Sagır Mescit	31.741	0	9.300	1.100	1.500	43.641
Canı Mescidi	18.306	0	7.800	2.250	1.750	30.106
Kıptıyan-i Müslim	1.010	0	2.116	1.950	3.500	8.576
Ermeniyan	4.965	4.000	28.430	3.350	1.600	42.345
Rumıyan	29.738	0	34.150	19.050	800	83.738
Ak	151.047	0	35.881	8.946	0	195.874
Moramam	67.338	0	0	400	0	67.738
Öycek	28.866	0	0	350	500	29.716
Aleşah-ı Sagır	66.093	1.575	0	300	0	67.968
Akça Keçili	62.031	0	0	700	0	62.731
Bozeli	43.294	0	0	0	0	43.294
Darı	23.005	0	0	0	0	23.005
Boz	12.350	0	0	0	600	12.950
Araplar	8.343	0	0	550	0	8.893
Üsküfçe	14.415	0	0	880	549	15.844
Kızıl	90.344	0	400	1.200	2.520	94.464
Çınar	37.211	0	0	500	0	37.711
Bilallar	21.913	0	500	0	0	22.413
Eresinli	32.702	0	0	950	200	33.852
Yılacık	43.605	0	0	400	380	44.385
Balıklı	31.955	0	500	0	250	32.705
Yarkesiği	36.668	0	0	0	0	36.668
Pınarbaşı	60.623	0	0	2.250	0	62.873
Şab	33.191	0	0	840	0	34.031
Aleşah-ı Kebir	44.520	0	480	0	0	45.000
Bahçeli	94.244	0	0	0	0	94.244
Kemalli	84.628	0	500	0	400	85.528
Bergos	72.314	0	0	1.750	560	74.624
Koç	78.890	0	0	0	0	78.890
Kestanbolu	178.302	0	500	0	0	178.802
Fıdanlı	87.676	0	0	750	0	88.426
Süleyman	32.576	0	0	760	0	33.336
Sabancı	71.941	0	300	500	0	72.741
Kepekli	109.976	0	0	350	0	110.326
Küçük Kepekli	6.305	0	0	0	0	6.305
Küçük Kemalli	21.288	0	0	0	0	21.288
Küçük Boz	3.086	0	0	0	0	3.086
Küçük Kestanbolu	2.880	0	0	0	0	2.880
Küçük Darı	3.850	0	0	0	0	3.850
Cedid	269.297	0	3.430	13.840	3.700	290.267
Kalafath	39.562	0	0	400	0	39.962
Budaklar Obası	37.063	0	0	0	0	37.063

Pirnar Obası	60.294	0	0	1.100	500	61.894
Hacı Salihler Obası	41.802	0	0	500	0	42.302
Küçük Şab Obası	26.551	0	0	900	0	27.451
Yavaşlar Obası	25.024	0	0	0	0	25.024
Emin Bey Obası	86.955	0	0	0		86.955
Akça Obası	102.809	0	0	1.000	1.200	105.009
Çakmak Obası	17.440	0	0	0	0	17.440
Hisar Obası	70.331	0	0	0	0	70.331
Kum Obası	76.637	0	0	500	400	77.537
Çam Obası	26.610	0	0	1.000	1.000	28.610
Kral Obası	33.769	0	0	1.300	0	35.069
Karadağ Obası	100.757	0	0	500	600	101.857
Bozalan Obası	62.050	0	0	0	0	62.050
Kayacık Obası	17.970	0	0	0	0	17.970
Köprübaşı Obası	52.824	0	0	500	1.800	55.124
Rıza Obası	81.261	0	0	0	800	82.061
Hacı Yeri Obası	19.325	0	0	0	0	19.325
Türkmen Çetmiyan Obası	15.530	0	0	0	0	15.530
Arap Türkmani Obası	37.352	0	0	0	0	37.352
Toplam	3.398.585	5.575	234.435	96.942	49.924	3.785.461

* Kaynak: Ek Tablo

Tablo II. A.1. Gelirin Kaynakları İtibarıyla Dağılımı, 1844 (%)

Yerleşim Birimi	Çiftçilikten	Ticaretinden	Esnaflıktan	Hizmetinden	Diğer	TOPLAM
Cami-i Kebir ve Kasaba-i Ezine Kaz Dağı	60,5	0,0	20,6	11,9	6,9	100
Seferse	72,2	0,0	21,4	1,2	5,1	100
Yahya Bey	86,3	0,0	8,4	1,3	4,1	100
Debbağlar	50,1	0,0	38,6	5,4	5,9	100
Hatipler	50,2	0,0	41,1	2,8	5,9	100
Sagır Mescit	72,7	0,0	21,3	2,5	3,4	100
Camı Mescidi	60,8	0,0	25,9	7,5	5,8	100
Kıptıyan-i Müslim	11,8	0,0	24,7	22,7	40,8	100
Ermeniyan	11,7	9,4	67,1	7,9	3,8	100
Rumiyan	35,5	0,0	40,8	22,7	1,0	100
Ak	77,1	0,0	18,3	4,6	0,0	100
Moramam	99,4	0,0	0,0	0,6	0,0	100
Öycek	97,1	0,0	0,0	1,2	1,7	100
Alemşah-ı Sagır	97,2	2,3	0,0	0,4	0,0	100
Akça Keçili	98,9	0,0	0,0	1,1	0,0	100
Bozeli	100,0	0,0	0,0	0,0	0,0	100
Darı	100,0	0,0	0,0	0,0	0,0	100
Boz	95,4	0,0	0,0	0,0	4,6	100
Araplar	93,8	0,0	0,0	6,2	0,0	100
Üsküfçe	91,0	0,0	0,0	5,6	3,5	100
Kızıl	95,6	0,0	0,4	1,3	2,7	100
Çınar	98,7	0,0	0,0	1,3	0,0	100
Bilallar	97,8	0,0	2,2	0,0	0,0	100
Eresinli	96,6	0,0	0,0	2,8	0,6	100
Yılacık	98,2	0,0	0,0	0,9	0,9	100
Balıklı	97,7	0,0	1,5	0,0	0,8	100
Yarkesiği	100,0	0,0	0,0	0,0	0,0	100
Pınarbaşı	96,4	0,0	0,0	3,6	0,0	100
Şab	97,5	0,0	0,0	2,5	0,0	100
Alemşah-ı Kebir	98,9	0,0	1,1	0,0	0,0	100
Bahçeli	100,0	0,0	0,0	0,0	0,0	100
Kemalli	98,9	0,0	0,6	0,0	0,5	100
Bergos	96,9	0,0	0,0	2,3	0,8	100
Koç	100,0	0,0	0,0	0,0	0,0	100
Kestanbolu	99,7	0,0	0,3	0,0	0,0	100
Fidanlı	99,2	0,0	0,0	0,8	0,0	100
Süleyman	97,7	0,0	0,0	2,3	0,0	100
Sabancı	98,9	0,0	0,4	0,7	0,0	100
Kepekli	99,7	0,0	0,0	0,3	0,0	100
Küçük Kepekli	100,0	0,0	0,0	0,0	0,0	100
Küçük Kemalli	100,0	0,0	0,0	0,0	0,0	100
Küçük Boz	100,0	0,0	0,0	0,0	0,0	100
Küçük Kestanbolu	100,0	0,0	0,0	0,0	0,0	100
Küçük Darı	100,0	0,0	0,0	0,0	0,0	100
Cedid	92,8	0,0	1,2	4,8	1,3	100
Kalafatlı	99,0	0,0	0,0	1,0	0,0	100
Budaklar Obası	100,0	0,0	0,0	0,0	0,0	100
Pınar Obası	97,4	0,0	0,0	1,8	0,8	100
Hacı Salihler Obası	98,8	0,0	0,0	1,2	0,0	100

Küçük Şab Obası	96,7	0,0	0,0	3,3	0,0	100
Yavaşlar Obası	100,0	0,0	0,0	0,0	0,0	100
Emin Bey Obası	100,0	0,0	0,0	0,0	0,0	100
Akça Obası	97,9	0,0	0,0	1,0	1,1	100
Çakmak Obası	100,0	0,0	0,0	0,0	0,0	100
Hisar Obası	100,0	0,0	0,0	0,0	0,0	100
Kum Obası	98,8	0,0	0,0	0,6	0,5	100
Çam Obası	93,0	0,0	0,0	3,5	3,5	100
Kral Obası	96,3	0,0	0,0	3,7	0,0	100
Karadağ Obası	98,9	0,0	0,0	0,5	0,6	100
Bozalan Obası	100,0	0,0	0,0	0,0	0,0	100
Kayacık Obası	100,0	0,0	0,0	0,0	0,0	100
Köprübaşı Obası	95,8	0,0	0,0	0,9	3,3	100
Rıza Obası	99,0	0,0	0,0	0,0	1,0	100
Hacı Yeri Obası	100,0	0,0	0,0	0,0	0,0	100
Türkmen Çetmiyan Obası	100,0	0,0	0,0	0,0	0,0	100
Arap Türkmani Obası	100,0	0,0	0,0	0,0	0,0	100
TOPLAM	89,8	0,1	6,2	2,6	1,3	100

* Kaynak: Ek Tablo

B. Hane Reislerinin Meslek Dağılımı

Örnek alanımıza giren yerleşim birimlerinin hane reislerinin meslekleri itibarıyla dağılımı Tablo II.B.'de görülmektedir. Tabloda da görüleceği üzere, meslek grupları itibarıyla bir çeşitlilik dikkatleri çekmektedir. Nitekim kaza genelinde Tablo II.B.'den de anlaşılacağı üzere 99 ayrı meslek tespit edilmiştir.

Temettuat kayıtlarına göre Ezine Kazası'nda hane reislerinin meslekleri itibarıyla dağılımı Tablo II.B.1. ve Tablo II.B.2.'de görülmektedir. Tabloda görüleceği üzere, hane reislerinin %70.3'ü çiftçi, %0.2'si tüccar, %11.6'sı esnaf, %9.2'si ücretli ve %8.8'i diğer meslek gruplarına mensuptur.

Bölgede en yaygın meslek, çiftçiliktir. Rençper olarak da tanımlanan çiftçiler, belirli miktarda toprağa ve bu toprağı işlemek için gerekli koşum hayvanına sahip bulunan hanelerdir. Tablo II.B.2.'e göre, örnek alanımıza giren köylerden sadece Bozeli, Küçük Kepekli, Küçük Kemalli, Küçük Boz ve Küçük Darı köylerinde çiftçilikle uğraşanların köyün toplam hane sayısına oranı %100'dür.

Yörük Obaları'ndan Kazdağı, Yavaşlar, Emin Bey, Kayacık, Hacı Yeri, Rıza, Türkmen Çetmiyan ve Arap Türkmani'deki hane reislerinin tamamı çiftçilikle uğraşmaktadır. Yine bu Yörük obalarından Küçük Şab %25 ile, Kral %15.4 ile ücretli olarak çalışan yerleşim birimleri arasında kaza ortalamasının üzerindeki obalar olarak dikkat çekmektedirler.

Ezine Kazası'nda hane reislerinin mesleklerine göre dağılımında, çiftçiliğin kaza ortalamasının altında olduğu yerleşim birimlerinden kaza merkezi olan Cami-i Kebir ve Ezine-i Kazdağı ile Ak, Ermeniyan, Rumiyan ve Seferşe köyleri aynı zamanda büyük ölçekli yerleşim birimleridir. Ermeniyan'da toplam hanelerin %88.6'sı, Cami-i Kebir Ezine Kazdağı'nda %78.8'i, Rumiyan'da %77.6'sı, Seferşe'de % 51.2'si ve Ak'ta %36.8'i, çiftçilik dışı mesleklerle uğraşmaktadırlar.

Ezine Kazası'nda hanelerin meslek dağılımında mesleği tüccar olan sadece iki yerleşim birimi vardır. Bu yerleşim birimlerinden biri gayrimüslim nüfusun yaşadığı Ermeniyan bir diğeri ise Alemşah-ı Sagir'dir (Bkz.: Tablo II.B.1.).

Tablo II.B.2.'e göre, Küçük Kemalli, Küçük Kepekli, Küçük Boz, Küçük Darı ve Küçük Kestanbolu köylerinde esnaflık faaliyetiyle uğraşılmamaktadır. Ezine Kazası'ndaki toplam 20 Yörük obasından sadece Küçük Şab Obası'nda esnaflık (%8.3) faaliyeti ile uğraşılmaktadır. Öte yandan, esnaflık faaliyetlerinin kaza ortalamasının üzerinde seyrettiği başlıca yerleşim birimleri şu şekilde sıralanabilir: Ermeniyan (%65.7), Debbağlar (%47.1),

Tablo II.B. Hane Reislerinin Meslekleri, 1844 (Hane) - (%)

Meslekler	Hane	%	Meslekler	Hane	%
<u>Ciftci</u>	<u>Adet</u>		Çoban	42	2,14
Rençper	1365	69,60	İşçi	13	0,66
Çiftçi	15	0,77	Duvarcı	9	0,46
Bağcı	2	0,10	Sığırtmaç	9	0,46
			Bahçivan	8	0,41
			Debbağ Kalfası	8	0,41
<u>Tüccar</u>	<u>Adet</u>		Kara İşçi	7	0,36
Bazargan	2	0,10	Destici	5	0,25
Tüccar	1	0,05	Yevmiyeci	5	0,25
			Papuçcu Kalfası	3	0,15
<u>Esnaf</u>	<u>Adet</u>		Arabacı	2	0,10
Deveci	25	1,27	Deve Hizmetkarı	2	0,10
Papuçcu	21	1,07	Kalaycı Kalfası	2	0,10
Debbağ	17	0,87	Mutaf Kalfası	2	0,10
Berber	16	0,81	Amele	1	0,05
Testi İmalcisi	15	0,76	Bekçi	1	0,05
Eskici	13	0,66	Debbağ Çırağı	1	0,05
Kahveci	13	0,66	Demirci Kalfası	1	0,05
Atar	11	0,56	Demirci Ustası	1	0,05
Keçeci	8	0,41	Helvacı Çırağı	1	0,05
Çerçi	7	0,36	Simitçi Kalfası	1	0,05
Değirmenci	7	0,36	Yapıcı	1	0,05
Semerci	7	0,36	Yemenici Kalfası	1	0,05
Simitçi	6	0,31			
Terzi	6	0,31	<u>Diğer</u>	<u>Adet</u>	
Demirci	5	0,25	Kiracı	43	2,20
Duhancı	5	0,25	Şabb-ı Emred	31	1,74
Boyacı	4	0,20	İmam	28	1,45
Helvacı	4	0,20	Mehter	13	0,66
Kasap	4	0,20	Muhtar	7	0,36
Mutaf	4	0,20	Müezzin	6	0,31
Yağcı	4	0,20	Hatip	3	0,15
Dülger	3	0,15	Talebe	3	0,15
Ekmekçi	3	0,15	Türbedar	3	0,15
Kalaycı	3	0,15	Zabtiye Neferi	3	0,15
Kılıçcı	3	0,15	Sail	3	0,15
Bakkal	2	0,10	Çöpçü	2	0,10
Leblebici	2	0,10	Müderris	2	0,10
Nalbant	2	0,10	Tüfekçi	2	0,10
Yemenici	2	0,10	Asker	1	0,05
Baltacı	1	0,05	Asker Emeklisi	1	0,05
Bezzaz	1	0,05	Çebeci	1	0,05
Çilingir-Çancı	1	0,05	Berteci	1	0,05
Çivici	1	0,05	Çeşmeci	1	0,05
Hancı	1	0,05	Dellal	1	0,05
Kadayıfçı	1	0,05	Genç	1	0,05
Kuyumcu	1	0,05	İmam-ı Sani	1	0,05
			Kayyum	1	0,05
<u>Ücretli</u>	<u>Adet</u>		Mektep Hocası	1	0,05

Hizmetkar	54	2,74	Mevali	1	0,05
<u>Diğer</u>	<u>Adet</u>	<u>%</u>			
Yazıcı	1	0,05			
Zabtiye Onbaşı	1	0,05			
Zaviyedar	1	0,05			
Pehlivan	1	0,05			
Esir Feraş	1	0,05			
Muhtar-I Evvel	1	0,05			
Muhzır	1	0,05			
TOPLAM	1964	100,00			

* *Kaynak: Ek Tablo*



Tablo II.B.1. Hane Reislerinin Meslekleri İtibarıyla Yerleşim Birimlerine Göre Dağılımı, 1844 (Hane)

Yerleşim Birimi	Çiftçi	Tüccar	Esnaf	Ücretli	Diğer	Toplam
Cami-i Kebir ve Kasaba-i Ezine Kaz Dağı	21	0	35	23	20	99
Seferşe	21	0	17	1	4	43
Yahya Bey	13	0	4	1	4	22
Debbağlar	3	0	16	5	10	34
Hatipler	17	0	27	5	11	60
Sagır Mescit	5	0	6	2	3	16
Camı Mescidi	8	0	9	5	5	27
Kıptıyan-i Müslim	4	0	7	7	13	31
Ermeniyan	4	2	23	4	2	35
Rumiyan	15	0	28	23	1	67
Ak	48	0	18	7	3	76
Moramam	24	0	0	1	1	26
Öycek	14	0	0	1	2	17
Aleşah-ı Sagır	25	1	0	1	3	30
Akça Keçili	22	0	1	2	3	28
Bozeli	16	0	0	0	2	18
Darı	8	0	0	0	0	8
Boz	8	0	1	0	1	10
Araplar	5	0	0	1	0	6
Üsküfçe	11	0	0	2	3	16
Kızıl	32	0	1	1	6	40
Çınar	14	0	0	1	3	18
Bilallar	12	0	1	0	1	14
Eresinli	18	0	1	2	2	23
Yılacık	26	0	0	1	5	32
Bahklı	10	0	3	0	2	15
Yarkesiği	4	0	0	0	2	6
Pınarbaşı	18	0	0	5	2	25
Şab	15	0	2	2	3	22
Aleşah-ı Kebir	29	0	2	0	1	32
Bahçeli	42	0	2	0	4	48
Kemalli	27	0	2	0	3	32
Bergos	29	0	0	4	3	36
Koç	27	0	1	0	0	28
Kestanbolu	81	0	2	1	6	90
Fidanlı	44	0	0	3	1	48
Süleyman	18	0	0	2	1	21
Sabancı	33	0	1	2	3	39
Kepekli	49	0	0	1	2	52
Küçük Kepekli	17	0	0	0	0	17
Küçük Kemalli	29	0	0	0	0	29
Küçük Boz	8	0	0	0	0	8
Küçük Kestanbolu	4	0	0	0	1	5
Küçük Darı	3	0	0	0	0	3
Cedid	99	0	17	43	11	170
Kalafatlı	15	0	0	8	1	24
Budaklar Obası	16	0	0	0	0	16
Pirnar Obası	27	0	0	2	3	32

Hacı Salihler Obası	16	0	0	1	0	17
Küçük Şab Obası	7	0	1	3	1	12
Yavaşlar Obası	12	0	0	0	0	12
Emin Bey Obası	33	0	0	0	0	33
Akça Obası	40	0	0	1	3	44
Çakmak Obası	8	0	0	0	1	9
Hisar Obası	25	0	0	0	2	27
Kum Obası	25	0	0	1	1	27
Çam Obası	10	0	0	1	1	12
Kral Obası	11	0	0	2	0	13
Karadağ Obası	36	0	0	1	1	38
Bozalan Obası	18	0	0	0	1	19
Kayacık Obası	10	0	0	0	0	10
Köprübaşı Obası	20	0	0	1	4	25
Rıza Obası	35	0	0	0	1	36
Hacı Yeri Obası	8	0	0	0	0	8
Türkmen Çetmiyan Obası	5	0	0	0	0	5
Arap Türkmani Obası	23	0	0	0	0	23
TOPLAM	1.380	3	228	180	173	1.964

* Kaynak: Ek Tablo

Tablo II.B.2. Hane Reislerinin Meslekleri İtibarıyla Yerleşim Birimlerine Göre Dağılımı, 1844 (%)

Yerleşim Birimi	Çiftçi	Tüccar	Esnaf	Ücretli	Diğer	TOPLAM
Cami-i Kebir ve Kasaba-i Ezine Kaz Dağı	21,2	0,0	35,4	23,2	20,2	100
Seferşe	48,8	0,0	39,5	2,3	9,3	100
Yahya Bey	59,1	0,0	18,2	4,5	18,2	100
Debbağlar	8,8	0,0	47,1	14,7	29,4	100
Hatipler	28,3	0,0	45,0	8,3	18,3	100
Sagır Mescit	31,3	0,0	37,5	12,5	18,8	100
Canı Mescidi	29,6	0,0	33,3	18,5	18,5	100
Kıptıyan-i Müslim	12,9	0,0	22,6	22,6	41,9	100
Ermeniyan	11,4	5,7	65,7	11,4	5,7	100
Rumiyan	22,4	0,0	41,8	34,3	1,5	100
Ak	63,2	0,0	23,7	9,2	3,9	100
Moramam	92,3	0,0	0,0	3,8	3,8	100
Öycek	82,4	0,0	0,0	5,9	11,8	100
Aleşah-ı Sagır	83,3	3,3	0,0	3,3	10,0	100
Akça Keçili	78,6	0,0	3,6	7,1	10,7	100
Bozeli	88,9	0,0	0,0	0,0	11,1	100
Darı	100,0	0,0	0,0	0,0	0,0	100
Boz	80,0	0,0	10,0	0,0	10,0	100
Araplar	83,3	0,0	0,0	16,7	0,0	100
Üsküfçe	68,8	0,0	0,0	12,5	18,8	100
Kızıl	80,0	0,0	2,5	2,5	15,0	100
Çınar	77,8	0,0	0,0	5,6	16,7	100
Bilallar	85,7	0,0	7,1	0,0	7,1	100
Eresinli	78,3	0,0	4,3	8,7	8,7	100
Yılacık	81,3	0,0	0,0	3,1	15,6	100
Balıklı	66,7	0,0	20,0	0,0	13,3	100
Yarkesiği	66,7	0,0	0,0	0,0	33,3	100
Pınarbaşı	72,0	0,0	0,0	20,0	8,0	100
Şab	68,2	0,0	9,1	9,1	13,6	100
Aleşah-ı Kebir	90,6	0,0	6,3	0,0	3,1	100
Bahçeli	87,5	0,0	4,2	0,0	8,3	100
Kemalli	84,4	0,0	6,3	0,0	9,4	100
Bergos	80,6	0,0	0,0	11,1	8,3	100
Koç	96,4	0,0	3,6	0,0	0,0	100
Kestanbolu	90,0	0,0	2,2	1,1	6,7	100
Fıdanlı	91,7	0,0	0,0	6,3	2,1	100
Süleyman	85,7	0,0	0,0	9,5	4,8	100
Sabancı	84,6	0,0	2,6	5,1	7,7	100
Kepekli	94,2	0,0	0,0	1,9	3,8	100
Küçük Kepekli	100,0	0,0	0,0	0,0	0,0	100
Küçük Kemalli	100,0	0,0	0,0	0,0	0,0	100
Küçük Boz	100,0	0,0	0,0	0,0	0,0	100
Küçük Kestanbolu	80,0	0,0	0,0	0,0	20,0	100
Küçük Darı	100,0	0,0	0,0	0,0	0,0	100
Cedid	58,2	0,0	10,0	25,3	6,5	100
Kalafatlı	62,5	0,0	0,0	33,3	4,2	100
Budaklar Obası	100,0	0,0	0,0	0,0	0,0	100
Pınar Obası	84,4	0,0	0,0	6,3	9,4	100
Hacı Salihler Obası	94,1	0,0	0,0	5,9	0,0	100

Küçük Şab Obası	58,3	0,0	8,3	25,0	8,3	100
Yavaşlar Obası	100,0	0,0	0,0	0,0	0,0	100
Emin Bey Obası	100,0	0,0	0,0	0,0	0,0	100
Akça Obası	90,9	0,0	0,0	2,3	6,8	100
Çakmak Obası	88,9	0,0	0,0	0,0	11,1	100
Hisar Obası	92,6	0,0	0,0	0,0	7,4	100
Kum Obası	92,6	0,0	0,0	3,7	3,7	100
Çam Obası	83,3	0,0	0,0	8,3	8,3	100
Kral Obası	84,6	0,0	0,0	15,4	0,0	100
Karadağ Obası	94,7	0,0	0,0	2,6	2,6	100
Bozalan Obası	94,7	0,0	0,0	0,0	5,3	100
Kayacık Obası	100,0	0,0	0,0	0,0	0,0	100
Köprübaşı Obası	80,0	0,0	0,0	4,0	16,0	100
Rıza Obası	97,2	0,0	0,0	0,0	2,8	100
Hacı Yeri Obası	100,0	0,0	0,0	0,0	0,0	100
Türkmen Çetmiyan Obası	100,0	0,0	0,0	0,0	0,0	100
Arap Türkmani Obası	100,0	0,0	0,0	0,0	0,0	100
TOPLAM	70,3	0,2	11,6	9,2	8,8	100

* Kaynak: Ek Tablo

Hatıpler (%45), Rumiyan (%41.8), Seferşe %39.5, Sagir Mescit (%37.5), Cami-i Kebir ve Kasaba-i Ezine Kaz Dağı (%35.4), Camı Mescidi (%33.3), Ak (%23.7), Kıptiyan-i Müslim (%22.6), Balıklı (%20), Yahya Bey (%18.2).

Esnaflık faaliyetlerinin başında devecilik, papuçculuk, debbağlık, berberlik, testi imalciliği, eskicilik ve kahvecilik gelmektedir. Özellikle papuçculuk, debbağlık, testi imalciliği ve attarlık gibi esnaflık faaliyetleri de göstermektedir ki, Ezine Kazası içine kapalı, küçük bir ekonomi değildir.

Ücretlilerin kaza ortalamasının üzerinde seyrettiği yerleşim birimlerinden başlıcaları ise şunlardır: Rumiyan (%34,3), Kalafatlı (%33,3), Cedit (%25.3), Cami-i Kebir ve Kasaba-i Ezine Kaz Dağı (%23,2), Kıptiyan-i Müslim (%22,6), Pınarbaşı (%20). Özellikle Rumiyan, Cami-i Kebir ve Kasaba-i Ezine Kazdağı büyük ölçekli yerleşim birimleridir. Diğer yandan, bu yerleşim birimlerinde çiftçilik faaliyetlerinin de kaza ortalamasının altında seyrettiği Tablo II.B.1.'den rahatlıkla anlaşılmaktadır. Başka bir deyişle, bu saydığımız yerleşim birimlerinde çiftçilik ek gelir kaynağı olarak görülmektedir. Cedit'de ücretli sayısının fazla olmasının nedeni ise Cedit'in Ezine Kazası'nın en büyük yerleşim birimi olması ile açıklanabilir. Kaza ortalamasının üzerinde seyreden yerleşim birimlerinden Kıptiyan-i Müslim'deki hanelerin önemli bir bölümü demircilik ile uğraşmaktadır (Bkz.: Ek Tablo). Dolayısıyla bölge halkının tarımsal faaliyetlerde kullandığı kazma, kürek ve benzeri alet ihtiyaçlarının karşılanmasında Kıptiler önemli bir role sahiptirler.

Tablo II.B.2.'e göre "diğer" meslek grubuna giren hanelerin kaza ortalamasının üstünde seyrettiği yerleşim birimlerinden bazıları ise şunlardır: Kıptiyan-i Müslim (%41.9), Yarkesiği (%33.3), Debbağlar (%29.4), Cami-i Kebir ve Kasaba-i Ezine Kaz Dağı (%20.2). Kıptiyan-i Müslim'de dikkati çeken bir diğer husus ise mesleği mehter olan hanelerin bulunmasıdır (Bkz.: Ek Tablo).

C. Çiftçilik Üretim Bileşimi

1844 Temettüat kayıtları itibariyle Ezine Kazası'nın çiftçilik üretim bileşiminin rakamsal ve yüzdelerle değerleri Tablo III.A. ve Tablo III.A.1.'de verilmiştir. Bu tabloların özet gösterimi ise Grafik 4'te aşağıda verilmiştir. Buna göre kazada, çiftçilik üretiminin %68.9'u tarla ürünleri üretiminden elde edilmektedir. Bunu %29.4 ile hayvancılık ve %1.7 ile de bağ ve bahçecilik faaliyetlerinden elde edilen gelirler takip etmektedir. Söz konusu bu oranlar, köyler ve Yörük obaları açısından ayrı ayrı ele alınmalıdır.

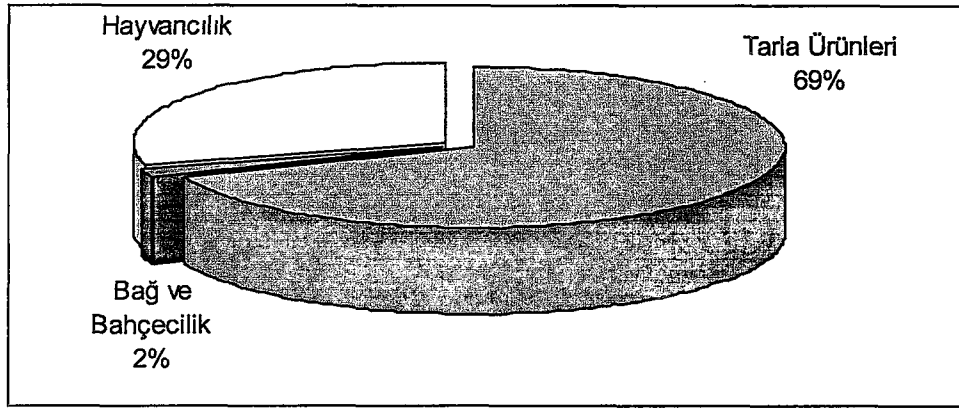

Grafik 4; Çiftçilik Üretimi Bileşimi

Tablo III.A. Çiftçilik Üretimi Bileşimi, 1844 (Kuruş)

Yerleşim Birimleri	Tarla Ürünleri	Bağ ve Bahçecilik	Hayvancılık	TOPLAM
Cami-i Kebir ve Kasaba-i Ezine Kaz Dağı	63.184	12.743	13.128	89.055
Seferşe	28.346	7.980	12.321	48.647
Yahya Bey	23.974	4.725	4.723	33.422
Debbağlar	15.798	6.010	6.856	28.664
Hatipler	28.458	6.809	3.944	39.211
Sagır Mescit	11.196	1.650	9.085	21.931
Canı Mescidi	12.756	90	3.930	16.776
Kıptıyan-i Müslim	120	0	190	310
Ermeniyan	360	880	1.360	2.600
Rumiyan	11.158	0	8.600	19.758
Ak	114.398	1.840	13.704	129.942
Moramam	59.910	0	6.628	66.538
Öycek	19.356	0	8.610	27.966
Alemlah-ı Sagır	52.327	3.440	6.257	62.024
Akça Keçili	52.226	65	9.600	61.891
Bozeli	35.639	0	7.655	43.294
Darı	18.585	840	3.580	23.005
Boz	10.940	0	1.410	12.350
Araplar	7.830	0	513	8.343
Üsküfçe	12.298	0	2.117	14.415
Kızıl	71.490	0	17.354	88.844
Çınar	29.239	0	6.522	35.761
Bilallar	19.289	0	2.624	21.913
Eresinli	29.483	0	2.939	32.422
Yılacık	33.727	0	9.784	43.511
Bahıkh	29.230	0	2.725	31.955

Yarkesiği	33.035	0	3.633	36.668
Pınarbaşı	47.033	0	13.390	60.423
Şab	26.648	0	6.543	33.191
Alemlah-ı Kebir	39.955	513	4.052	44.520
Bahçeli	78.355	250	15.349	93.954
Kemalli	74.982	100	9.346	84.428
Bergos	57.720	1.260	13.334	72.314
Koç	62.700	0	14.710	77.410
Kestanbolu	146.581	200	26.381	173.162
Fıdanlı	82.522	0	4.904	87.426
Süleyman	25.227	0	7.349	32.576
Sabancı	61.976	0	9.575	71.551
Kepekli	95.914	4.962	8.340	109.216
Küçük Kepekli	5.675	630	0	6.305
Küçük Kemalli	20.988	0	0	20.988
Küçük Boz	3.086	0	0	3.086
Küçük Kestanbolu	2.880	0	0	2.880
Küçük Darı	3.800	50	0	3.850
Cedid	194.132	135	64.430	258.697
Kalafath	30.320	0	9.242	39.562
Budaklar Obası	19.196	0	17.867	37.063
Pınar Obası	32.850	0	27.444	60.294
Hacı Salihler Obası	1.906	0	39.896	41.802
Küçük Şab Obası	11.430	0	15.121	26.551
Yavaşlar Obası	11.530	0	13.494	25.024
Emin Bey Obası	48.084	0	38.871	86.955
Akça Obası	58.080	0	44.729	102.809
Çakmak Obası	11.030	0	6.410	17.440
Hisar Obası	18.236	0	52.095	70.331
Kum Obası	34.398	0	42.239	76.637
Çam Obası	16.890	0	8.920	25.810
Kral Obası	20.374	0	13.395	33.769
Karadağ Obası	26.272	100	73.885	100.257
Bozalan Obası	32.380	0	29.670	62.050
Kayacık Obası	4.930	0	13.040	17.970
Köprübaşı Obası	24.214	0	28.610	52.824
Rıza Obası	9.450	0	71.811	81.261
Hacı Yeri Obası	12.640	0	6.385	19.025
Türkmen Çetmiyan Obası	0	0	15.530	15.530
Arap Türkmani Obası	0	0	37.352	37.352
TOPLAM	2.278.735	55.272	973.501	3.307.508

* Kaynak: Ek Tablo

Tablo III.A.1. Çiftçilik Üretimi Bileşimi, 1844 (%)

Yerleşim Birimi	Tarla Ürünleri	Bağ ve Bahçecilik	Hayvancılık	TOPLAM
Cami-i Kebir ve Kasaba-i Ezine Kaz Dağı	70,9	14,3	14,7	100
Seferşe	58,3	16,4	25,3	100
Yahya Bey	71,7	14,1	14,1	100
Debbağlar	55,1	21,0	23,9	100
Hatıpler	72,6	17,4	10,1	100
Sagır Mescit	51,1	7,5	41,4	100
Canı Mescidi	76,0	0,5	23,4	100
Kıptıyan-i Müslim	38,7	0,0	61,3	100
Ermeniyan	13,8	33,8	52,3	100
Rumiyan	56,5	0,0	43,5	100
Ak	88,0	1,4	10,5	100
Moraman	90,0	0,0	10,0	100
Öycek	69,2	0,0	30,8	100
Alemlah-ı Sagır	84,4	5,5	10,1	100
Akça Keçili	84,4	0,1	15,5	100
Bozeli	82,3	0,0	17,7	100
Darı	80,8	3,7	15,6	100
Boz	88,6	0,0	11,4	100
Araplar	93,9	0,0	6,1	100
Üsküfçe	85,3	0,0	14,7	100
Kızıl	80,5	0,0	19,5	100
Çınar	81,8	0,0	18,2	100
Bilallar	88,0	0,0	12,0	100
Eresinli	90,9	0,0	9,1	100
Yılacık	77,5	0,0	22,5	100
Balıklı	91,5	0,0	8,5	100
Yarkesiği	90,1	0,0	9,9	100
Pınarbaşı	77,8	0,0	22,2	100
Şab	80,3	0,0	19,7	100
Alemlah-ı Kebir	89,7	1,2	9,1	100
Bahçeli	83,4	0,3	16,3	100
Kemalli	88,8	0,1	11,1	100
Bergos	79,8	1,7	18,4	100
Koç	81,0	0,0	19,0	100
Kestanbolu	84,6	0,1	15,2	100
Fıdanlı	94,4	0,0	5,6	100
Süleyman	77,4	0,0	22,6	100
Sabancı	86,6	0,0	13,4	100
Kepekli	87,8	4,5	7,6	100
Küçük Kepekli	90,0	10,0	0,0	100
Küçük Kemalli	100,0	0,0	0,0	100
Küçük Boz	100,0	0,0	0,0	100
Küçük Kestanbolu	100,0	0,0	0,0	100
Küçük Darı	98,7	1,3	0,0	100
Cedid	75,0	0,1	24,9	100
Kalafath	76,6	0,0	23,4	100

Budaklar Obası	51,8	0,0	48,2	100
Pirnar Obası	54,5	0,0	45,5	100
Hacı Salihler Obası	4,6	0,0	95,4	100
Küçük Şab Obası	43,0	0,0	57,0	100
Yavaşlar Obası	46,1	0,0	53,9	100
Emin Bey Obası	55,3	0,0	44,7	100
Akça Obası	56,5	0,0	43,5	100
Çakmak Obası	63,2	0,0	36,8	100
Hisar Obası	25,9	0,0	74,1	100
Kum Obası	44,9	0,0	55,1	100
Çam Obası	65,4	0,0	34,6	100
Kral Obası	60,3	0,0	39,7	100
Karadağ Obası	26,2	0,1	73,7	100
Bozalan Obası	52,2	0,0	47,8	100
Kayacık Obası	27,4	0,0	72,6	100
Köprübaşı Obası	45,8	0,0	54,2	100
Rıza Obası	11,6	0,0	88,4	100
Hacı Yeri Obası	66,4	0,0	33,6	100
Türkmen Çetmiyan Obası	0,0	0,0	100,0	100
Arap Türkmani Obası	0,0	0,0	100,0	100
TOPLAM	68,9	1,7	29,4	100

* Kaynak: Ek Tablo

Örnek alanımıza giren köylerden yalnızca Seferşe (%58.3), Rumiyan (%56.5) Debbağlar (%55.1), Sagir Mescit (%51.1), Kıptiyan-i Müslim (%38.7) ve Ermeniyan (%13.8) tarla ürünleri üretiminden elde edilen gelirler bakımından kaza ortalamasının altında kalmaktadır. Öte taraftan, kaza ortalamasının altında kalan bu köylerden sadece Kıptiyan-i Müslim (%61.3), Ermeniyan (%52.3), Rumiyan (%43.5), Sagir Mescit (%41.4) ve Öycek (%30.8) hayvancılıktan elde edilen gelirler bakımından da kaza ortalamasının üzerinde seyretmektedirler. Tablo III.A.1' de dikkati çeken bir diğer nokta ise tarla ürünleri üretiminden elde edilen gelirler bakımından kaza ortalamasının altında kalan köylerde bağ ve bahçecilik faaliyetleri yoğunlaşmaktadır. Nitekim bu köylerden Ak hariç hepsinde bağ ve bahçecilik yapılmaktadır. Hatta kaza ortalamasının üzerinde seyretmektedirler (Bkz.: Tablo III.A.1.). Dolayısıyla bağ ve bahçecilik ile tarla ürünleri üretimi arasında ters bir ilişkinin olduğu sonucuna ulaşabiliriz. Başka bir ifadeyle, Ak Köyü hariç, bağ ve bahçeciliğin yoğun olduğu köylerde tarla ürünleri üretiminden elde edilen gelir, kaza ortalamasının altına düşmektedir. Benzer bir ilişki hayvancılık için de söylenebilir. Nitekim hayvancılığın kaza ortalamasının altında seyrettiği köylerde tarla ürünleri üretimi kaza ortalamasının üzerindedir (Bkz.: Tablo III.A.1.).

Bağ ve bahçecilik faaliyeti sadece 18 köyde yapılmaktadır. Bağ ve bahçecilikten elde edilen gelirler bakımından kaza ortalamasının üzerine çıkan yerleşim birimlerinden dikkate değer olanları şunlardır: Ermeniyan (%33.8), Debbağlar (%21.0), Hatipler (%17.4), Seferşe (%16.4), Cami-i Kebir ve Kasaba-i Ezine Kaz Dağı (%14.3), Yahya Bey (%14.1), Sagir Mescit (%7.5), Alemşah-ı Sagir (%5.5). Diğer taraftan bağ ve bahçecilik faaliyetinin yapıldığı hiçbir yerleşim biriminde, bağ ve bahçecilikten elde edilen gelirler tarla ürünleri üretiminden sağlanan gelirlerden daha yüksek değildir (Bkz.: Tablo III.A.).

Yörük obalarında ise, diğer yerleşim birimlerinden farklı olarak, hayvancılıktan elde edilen gelirler bakımından yoğunluk görülmektedir. Başka bir deyişle tüm Yörük obalarında hayvancılık kaza ortalamasının üzerine çıkmaktadır. Bu duruma birkaç örnek verecek olursak, Arap Türkmani'de %100, Türkmen Çetmiyan'da %100, Hacı Salihler Obası'nda hayvancılığın toplam çiftçilik üretimindeki payı %95.4, Rıza Obası'nda %88.4, Hisar Obası'nda %74.1, Karadağ Obası'nda %73.7 ve Kayacık Obası'nda %72.6. Bağ ve bahçe ürünleri üretimi ise Yörük obalarından yalnızca Karadağ Obası'nda (%0.1) görülmektedir. Diğer yandan Yörük obalarında tarla ürünleri üretimi yapılmakla birlikte, hiçbir obada bu üretim kaza ortalamasının üzerine çıkmamaktadır (Bkz. Tablo III.A.1.).

Tablo III.A.2.'de hane ve işletme başına düşen toprak miktarları gözükmektedir. Bu tabloya göre, 46 köyden 23'ü hane başına düşen toprak miktarı itibarıyla kaza ortalamasının

altına düşmektedir. Diğer yandan, kaza ortalamasının üzerine çıkan Yörük obası ise yalnızca Çakmak Obası'dır (%24.4). Özellikle Türkmen Çetmiyan ve Arap Türkmani yörükleri toprağa bağımlı olmayan göçebe bir yapı arz etmektedirler. Ancak toprak sahibi olan göçerlerin bulunması, en azından Ezine ve çevresi bakımından, yörüklerin de yavaş yavaş toprağa bağımlı hale geldiklerini işaret etmektedir. Öte yandan, hane başına düşen toprak bakımından kaza ortalamasının çok altında seyretmesi, bunların daha çok hayvancılık faaliyetleri ile uğraşmaları ile açıklanabilir.



Tablo III.A.2. Yerleşim Birimleri İtibariyle Hane ve İşletme Başına Düşen Toprak Miktarı, 1844

Yerleşim Birimi	Hane Sayısı	İşletme Sayısı	Toplam Toprak Miktarı (Dönüm)	İşletmelerin Sahip Oldukları Toplam Toprak Miktarı (Dönüm)	Hane Başına Düşen Toprak (Dönüm)	İşletme Başına Düşen Toprak (Dönüm)
Cami-i Kebir ve Kasaba-i Ezine Kaz Dağı	99,0	22,0	1.325,5	871,0	13,4	39,6
Seferşe	43,0	22,0	997,0	620,5	23,2	28,2
Yahya Bey	22,0	13,0	311,0	255,5	14,1	19,7
Debbağlar	34,0	3,0	790,0	73,0	23,2	24,3
Hatipler	60,0	17,0	1.003,5	349,0	16,7	20,5
Sagır Mescit	16,0	5,0	936,0	496,0	58,5	99,2
Canı Mescidi	27,0	8,0	279,0	38,0	10,3	4,8
Kıptıyan-i Müslim	31,0	4,0	4,0	1,0	0,1	0,3
Ermeniyan	35,0	4,0	24,0	0,0	0,7	0,0
Rumiyan	67,0	15,0	111,5	22,5	1,7	1,5
Ak	76,0	48,0	3.230,5	2.519,5	42,5	52,5
Moramam	26,0	24,0	989,0	956,5	38,0	39,9
Öycek	17,0	14,0	638,0	613,0	37,5	43,8
Aleşah-ı Sagır	30,0	25,0	695,0	636,0	23,2	25,4
Akça Keçili	28,0	22,0	1.002,0	847,0	35,8	38,5
Bozeli	18,0	16,0	312,0	276,0	17,3	17,3
Darı	8,0	8,0	328,0	328,0	41,0	41,0
Boz	10,0	8,0	124,0	124,0	12,4	15,5
Araplar	6,0	5,0	55,0	55,0	9,2	11,0
Üsküfçe	16,0	11,0	189,0	147,0	11,8	13,4
Kızıl	40,0	32,0	1.513,0	1.425,5	37,8	44,5
Çınar	18,0	14,0	323,5	253,5	18,0	18,1
Bilallar	14,0	12,0	304,0	286,0	21,7	23,8
Eresinli	23,0	18,0	496,0	421,5	21,6	23,4
Yılacık	32,0	26,0	907,0	705,0	28,3	27,1
Bahklı	15,0	10,0	511,0	453,0	34,1	45,3
Yarkesiği	6,0	4,0	677,0	621,0	112,8	155,3
Pınarbaşı	25,0	18,0	2.607,5	1.167,0	104,3	64,8
Şab	22,0	15,0	496,5	1.539,0	22,6	102,6
Aleşah-ı Kebir	32,0	29,0	345,0	339,0	10,8	11,7
Bahçeli	48,0	42,0	1.476,0	1.368,0	30,8	32,6
Kemalli	32,0	27,0	854,0	778,0	26,7	28,8
Bergos	36,0	29,0	835,5	676,5	23,2	23,3
Koç	28,0	27,0	547,0	473,0	19,5	17,5
Kestanbolu	90,0	81,0	1.541,5	1.365,5	17,1	16,9

Fidanlı	48,0	44,0	512,5	487,5	10,7	11,1
Süleyman	21,0	18,0	335,5	313,0	16,0	17,4
Sabancı	39,0	33,0	734,5	633,5	18,8	19,2
Kepekli	52,0	49,0	1.840,0	1.766,0	35,4	36,0
Küçük Kepekli	17,0	17,0	228,0	228,0	13,4	13,4
Küçük Kemalli	29,0	29,0	109,0	109,0	3,8	3,8
Küçük Boz	8,0	8,0	79,0	79,0	9,9	9,9
Küçük Kestanbolu	5,0	4,0	0,0	0,0	0,0	0,0
Küçük Darı	3,0	3,0	21,0	21,0	7,0	7,0
Cedid	170,0	99,0	3.150,0	2.360,0	18,5	23,8
Kalafatlı	24,0	15,0	355,0	283,0	14,8	18,9
Budaklar Obası	16,0	16,0	164,0	164,0	10,3	10,3
Pirnar Obası	32,0	27,0	477,0	444,0	14,9	16,4
Hacı Salihler Obası	17,0	16,0	12,0	12,0	0,7	0,8
Küçük Şab Obası	12,0	7,0	128,0	96,0	10,7	13,7
Yavaşlar Obası	12,0	12,0	127,0	127,0	10,6	10,6
Emin Bey Obası	33,0	33,0	250,5	250,5	7,6	7,6
Akça Obası	44,0	40,0	584,0	572,0	13,3	14,3
Çakmak Obası	9,0	8,0	220,0	205,0	24,4	25,6
Hisar Obası	27,0	25,0	129,0	129,0	4,8	5,2
Kum Obası	27,0	25,0	203,0	203,0	7,5	8,1
Çam Obası	12,0	10,0	0,0	0,0	0,0	0,0
Kral Obası	13,0	11,0	10,0	10,0	0,8	0,9
Karadağ Obası	38,0	36,0	302,0	302,0	7,9	8,4
Bozalan Obası	19,0	18,0	65,0	65,0	3,4	3,6
Kayacık Obası	10,0	10,0	14,5	14,5	1,5	1,5
Köprübaşı Obası	25,0	20,0	85,0	85,0	3,4	4,3
Rıza Obası	36,0	35,0	159,0	159,0	4,4	4,5
Hacı Yeri Obası	8,0	8,0	50,0	50,0	6,3	6,3
Türkmen Çetmiyan Obası	5,0	5,0	0,0	0,0	0,0	0,0
Arap Türkmani Obası	23,0	23,0	0,0	0,0	0,0	0,0
TOPLAM	1.964,0	1.382,0	37.123,0	30.268,0	18,9	21,9

* Kaynak: Ek Tablo

** Hane başına toprak; köydeki toplam toprak miktarının köyün toplam hane sayısına bölünmesi,

*** İşletme başına toprak; köydeki işletmelerin sahip oldukları toprak miktarının köydeki toplam işletme sayısına bölünmesi ile elde edilmiştir.

D. Bitkisel Üretimin Bileşimi (Ürünler)

Ezine Kazası'nda bulunan yerleşim birimlerinin bitkisel üretim bileşimi Tablo III.B. ve III.B.1.'de görülmektedir. Bölgedeki toplam 132.910 kilelik bitkisel üretimin %47.5'ini buğday üretimi oluşturmakta, bunu %25.1'lik oranla arpa, %7'lik oranla mısır, %6.9'luk oranla burçak, %6.2'lik oranla çavdar, %2.6'lık oranla nohut, %1.6'lık oranla susam, %1.3'lük oranla yulaf, %0.9'luk oranla böğrülce, %0.5'lik oranla bakla, %0.3'lük oranla fasulye ve %0.1'lik oranla kalık üretimi izlemektedir.

Buğday ve arpa üretimi Ermeniyan, Kıptiyan-i Müslüman ve Küçük Kestanbolu hariç köylerin tamamında üretilmekte olup toplam bitkisel üretimin %72.6'sını oluşturmaktadır. Tablo III.B. ve Tablo III.B.1.'de ayrıca Yörük obalarından Arap Türkmani ve Türkmen Çetmiyan obalarında arpa ve buğday üretimi yapılmadığı gözlenmektedir.

Ezine Kazası'nda, sadece Kıptiyan-i Müslim ve Küçük Kestanbolu köyleri ile Arap Türkmani ve Türkmen Çetmiyan obalarında bitkisel üretim yapılmamaktadır. Arap Türkmani ve Türkmen Çetmiyan obalarının bitkisel üretim yapmamaları, bu obaların topraksız olmaları ve tamamıyla hayvancılıkla uğraşmaları ile açıklanabilir. Diğer taraftan Kıptiyan-i Müslim ve Kestanbolu Köyü'nde bitkisel üretim yapılmaması, bu yerleşim birimindeki hanelerin palamut ve zeytincilikle uğraşmaları ile açıklanabilir (Bkz.: Tablo III.B.2.).

Bunların yanında yulaf üretimi de on dört yerleşim biriminde yapılırken, çavdar üretimi ise kırk beş yerleşim biriminde yapılmaktadır. Çavdar üretiminin yapıldığı yerleşim birimlerinin başında, %30 ile Alemşah-ı Kebir gelmektedir. Ezine Kazası'nda nohut üretiminin yapılmadığı on altı köy, sekiz Yörük obası vardır. Kazada mısır üretimini ağırlıklı olarak göçerlere ait yerleşim birimleri gerçekleştirmektedir. Yörük obalarından %29.8'lik oranla Karadağ birinci sırada yer almaktadır. Tablo III.B.'ye göre on sekiz köy susam üretimi ile uğraşırken, susam üreten Yörük obası sayısı yalnızca altıdır. Susam üretimin yüksek olması bölge genelindeki helvacılığın gelişmiş olması ile açıklanabilir.

Fasulye üretimi ise sadece Cedid (%3), Seferşe (%0.3) ve Kalafat (% 0.2)'ta yapılmaktadır. Benzer şekilde böğrülce üretimi de az sayıda yerleşim biriminde gerçekleştirilmektedir. Bunlar sırasıyla: Cedid (%6.8), Kalafatlı (%6), Yarkesiği (%5.2) ve Öycek (%1.4)'tir. On bir köy ve bir obada üretimi yapılan baklanın en fazla üretildiği köy %16.4'lük oranla Araplar'dır. Kalık üretiminin gerçekleştirildiği tek yerleşim birimi ise Rumiyan'dır. Burçak üretimi ise yerleşim birimlerinin büyük çoğunluğunda gerçekleştirilmektedir.

Tablo III.B. Bitkisel Üretim Bileşimi, 1844 (Kile)

Yerleşim Birimi	Buğday	Arpa	Yulaf	Çavdar	Nohut	Burçak	Mısır	Susam	Kalık	Fasulye	Böğürlüce	Bakla	Toplam
Cami-i Kebir ve Kasaba-i Ezine Kaz Dağı	2.380	610	135	40	218	218	45	57	0	0	0	0	3.703
Seferşe	750	460	0	65	105	95	85	0	0	5	0	0	1.565
Yahya Bey	965	380	20	0	85	110	90	10	0	0	0	20	1.680
Debbağlar	350	305	0	0	25	45	0	0	0	0	0	0	725
Hatipler	596	465	0	0	95	105	10	0	0	0	0	0	1.271
Sagir Mescit	235	95	0	0	30	20	20	0	0	0	0	0	400
Cam Mescidi	410	205	0	0	70	95	0	0	0	0	0	0	780
Kiptiyan-i Müslim	0	0	0	0	0	0	0	0	0	0	0	0	0
Ermeniyan	0	50	0	0	0	0	0	0	0	0	0	0	50
Rumiyan	345	160	0	0	20	35	0	0	60	0	0	20	640
Ak	3.383	1.653	25	340	341	530	410	485	0	0	0	0	7.166
Moraman	1.820	1.050	80	140	245	310	585	362	0	0	0	0	4.592
Öycek	555	490	40	80	20	80	110	10	0	0	20	10	1.415
Aleşah-ı Sagir	593	460	0	322	60	217	20	0	0	0	0	0	1.672
Akça Keçili	527	639	0	393	0	165	88	0	0	0	0	0	1.812
Bozeli	792	525	0	30	115	349	100	87	0	0	0	0	1.997
Darı	465	306	0	156	0	0	0	0	0	0	0	0	927
Boz	235	235	0	50	0	130	0	0	0	0	0	0	650
Araplar	250	145	0	30	35	25	25	0	0	0	0	100	610
Üsküfçe	480	310	0	30	20	69	0	17	0	0	0	0	926
Kızıl	2.635	1.540	130	40	536	456	285	80	0	0	0	0	5.702
Çınar	1.162	525	50	20	86	155	0	82	0	0	0	0	2.080
Bilallar	631	385	0	70	25	131	40	41	0	0	0	20	1.343
Eresinli	1.165	660	0	50	0	90	17	130	0	0	0	40	2.152
Yılacık	855	774	0	225	55	140	0	0	0	0	0	0	2.049
Balıklı	1.375	445	98	20	35	150	45	20	0	0	0	0	2.188
Yarkesiği	1.270	625	50	0	0	20	160	0	0	0	120	50	2.295
Pınarbaşı	1.791	1.075	100	80	130	225	295	0	0	0	0	105	3.801
Şab	995	440	0	0	0	185	0	0	0	0	0	0	1.620
Aleşah-ı Kebir	280	365	0	346	0	140	20	0	0	0	0	0	1.151
Bahçeli	2.741	1.760	0	20	30	370	30	416	0	0	0	0	5.366
Kemalli	1.180	875	0	395	40	497	0	10	0	0	0	0	2.997
Bergos	935	1.425	0	110	0	508	0	20	0	0	0	0	2.998
Koç	675	775	0	460	80	465	100	0	0	0	0	0	2.555
Kestanbolu	1.380	1.395	0	991	10	570	0	0	0	0	0	0	4.346
Fıdanlı	941	707	0	530	0	322	0	0	0	0	0	0	2.500
Süleyman	870	575	0	0	115	65	0	20	0	0	0	0	1.645
Sabancı	2.048	957	0	10	185	192	0	106	0	0	0	40	3.537
Kepekli	2.295	1.065	0	55	103	415	0	0	0	0	0	0	3.933
Küçük Kepekli	43	5	0	0	0	0	0	0	0	0	0	0	48
Küçük Kemalli	43	30	0	0	0	10	0	0	0	0	0	0	83
Küçük Boz	41	25	0	0	0	0	0	0	0	0	0	0	66
Küçük Kestanbolu	0	0	0	0	0	0	0	0	0	0	0	0	0
Küçük Darı	95	60	0	0	0	0	0	0	0	0	0	0	155
Cedid	8.679	1.710	840	0	45	178	1.162	0	0	430	975	245	14.263

Kalafath	1.460	210	40	110	50	50	75	5	0	5	130	15	2.150
Budaklar Obası	720	426	0	115	75	35	170	35	0	0	0	0	1.576
Pirnar Obası	972	580	0	320	3	70	627	0	0	0	0	0	2.572
Hacı Salihler Obası	24	30	0	0	0	15	0	0	0	0	0	0	69
Küçük Şab Obası	390	140	0	90	63	95	170	3	0	0	0	0	950
Yavaşlar Obası	320	130	0	245	0	0	30	38	0	0	0	0	763
Emin Bey Obası	1.331	665	0	295	33	144	746	0	0	0	0	0	3.214
Akça Obası	1.860	1.020	50	325	90	180	730	0	0	0	0	0	4.255
Çakmak Obası	380	300	0	10	0	5	220	0	0	0	0	0	915
Hisar Obası	581	300	0	195	95	165	15	79	0	0	0	0	1.430
Kum Obası	1.048	715	0	190	10	125	625	0	0	0	0	0	2.713
Çam Obası	510	255	0	160	5	75	395	0	0	0	0	0	1.400
Kral Obası	784	355	0	90	0	60	300	0	0	0	0	0	1.589
Karadağ Obası	726	190	0	280	15	125	567	0	0	0	0	0	1.903
Bozalan Obası	970	390	0	505	0	50	515	0	0	0	0	35	2.465
Kayacık Obası	40	220	0	40	30	15	0	0	0	0	0	0	345
Köprübaşı Obası	779	265	0	95	30	70	240	18	0	0	0	0	1.497
Rıza Obası	420	155	0	60	0	40	80	0	0	0	0	0	755
Hacı Yeri Obası	520	325	10	0	10	10	20	5	0	0	0	0	900
Türkmen Çetmiyan Obası	0	0	0	0	0	0	0	0	0	0	0	0	0
Arap Türkmani Obası	0	0	0	0	0	0	0	0	0	0	0	0	0
TOPLAM	63.089	33.411	1.668	8.222	3.466	9.210	9.267	2.133	60	440	1.245	700	132.910

* Kaynak: Ek Tablo

Tablo III.B.1. Bitkisel Üretimin Bileşimi, 1844 (%)

Yerleşim Birimi	Buğday	Arpa	Yulaf	Çavdar	Nohut	Burçak	Mısır	Susam	Kahk	Fasulye	Böğrülce	Bakla	Toplam
Cami-i Kebir ve Kasaba-i Ezine Kaz Dağı	64,3	16,5	3,6	1,1	5,9	5,9	1,2	1,5	0,0	0,0	0,0	0,0	100
Seferşeh	47,9	29,4	0,0	4,2	6,7	6,1	5,4	0,0	0,0	0,3	0,0	0,0	100
Yahya Bey	57,4	22,6	1,2	0,0	5,1	6,5	5,4	0,6	0,0	0,0	0,0	1,2	100
Debbağlar	48,3	42,1	0,0	0,0	3,4	6,2	0,0	0,0	0,0	0,0	0,0	0,0	100
Hatipler	46,9	36,6	0,0	0,0	7,5	8,3	0,8	0,0	0,0	0,0	0,0	0,0	100
Sagır Mescit	58,8	23,8	0,0	0,0	7,5	5,0	5,0	0,0	0,0	0,0	0,0	0,0	100
Canı Mescidi	52,6	26,3	0,0	0,0	9,0	12,2	0,0	0,0	0,0	0,0	0,0	0,0	100
Kiptiyan-i Müslim	0,0	0,0	0,0	0,0	0,0	0,0	0,0	0,0	0,0	0,0	0,0	0,0	100
Ermeniyan	0,0	100,0	0,0	0,0	0,0	0,0	0,0	0,0	0,0	0,0	0,0	0,0	100
Rumiyan	53,9	25,0	0,0	0,0	3,1	5,5	0,0	0,0	9,4	0,0	0,0	3,1	100
Ak	47,2	23,1	0,3	4,7	4,8	7,4	5,7	6,8	0,0	0,0	0,0	0,0	100
Moramam	39,6	22,9	1,7	3,0	5,3	6,8	12,7	7,9	0,0	0,0	0,0	0,0	100
Öyceğ	39,2	34,6	2,8	5,7	1,4	5,7	7,8	0,7	0,0	0,0	1,4	0,7	100
Aleşah-ı Sagır	35,5	27,5	0,0	19,3	3,6	13,0	1,2	0,0	0,0	0,0	0,0	0,0	100
Akça Keçili	29,1	35,3	0,0	21,7	0,0	9,1	4,9	0,0	0,0	0,0	0,0	0,0	100
Bozeli	39,7	26,3	0,0	1,5	5,8	17,5	5,0	4,4	0,0	0,0	0,0	0,0	100
Darı	50,2	33,0	0,0	16,8	0,0	0,0	0,0	0,0	0,0	0,0	0,0	0,0	100
Boz	36,2	36,2	0,0	7,7	0,0	20,0	0,0	0,0	0,0	0,0	0,0	0,0	100
Araplar	41,0	23,8	0,0	4,9	5,7	4,1	4,1	0,0	0,0	0,0	0,0	16,4	100
Üsküfçe	51,8	33,5	0,0	3,2	2,2	7,5	0,0	1,8	0,0	0,0	0,0	0,0	100
Kızıl	46,2	27,0	2,3	0,7	9,4	8,0	5,0	1,4	0,0	0,0	0,0	0,0	100
Çınar	55,9	25,2	2,4	1,0	4,1	7,5	0,0	3,9	0,0	0,0	0,0	0,0	100
Bilallar	47,0	28,7	0,0	5,2	1,9	9,8	3,0	3,0	0,0	0,0	0,0	1,5	100
Eresinli	54,1	30,7	0,0	2,3	0,0	4,2	0,8	6,0	0,0	0,0	0,0	1,9	100
Yılacık	41,7	37,8	0,0	11,0	2,7	6,8	0,0	0,0	0,0	0,0	0,0	0,0	100
Bahklı	62,8	20,3	4,5	0,9	1,6	6,9	2,1	0,9	0,0	0,0	0,0	0,0	100
Yarkesigi	55,3	27,2	2,2	0,0	0,0	0,9	7,0	0,0	0,0	0,0	5,2	2,2	100
Pınarbaşı	47,1	28,3	2,6	2,1	3,4	5,9	7,8	0,0	0,0	0,0	0,0	2,8	100
Şab	61,4	27,2	0,0	0,0	0,0	11,4	0,0	0,0	0,0	0,0	0,0	0,0	100
Aleşah-ı Kebir	24,3	31,7	0,0	30,0	0,0	12,2	1,7	0,0	0,0	0,0	0,0	0,0	100
Bahçeli	51,1	32,8	0,0	0,4	0,6	6,9	0,6	7,7	0,0	0,0	0,0	0,0	100
Kemalli	39,4	29,2	0,0	13,2	1,3	16,6	0,0	0,3	0,0	0,0	0,0	0,0	100
Bergos	31,2	47,5	0,0	3,7	0,0	16,9	0,0	0,7	0,0	0,0	0,0	0,0	100
Koç	26,4	30,3	0,0	18,0	3,1	18,2	3,9	0,0	0,0	0,0	0,0	0,0	100
Kestanbolu	31,8	32,1	0,0	22,8	0,2	13,1	0,0	0,0	0,0	0,0	0,0	0,0	100
Fidanlı	37,6	28,3	0,0	21,2	0,0	12,9	0,0	0,0	0,0	0,0	0,0	0,0	100
Süleyman	52,9	35,0	0,0	0,0	7,0	4,0	0,0	1,2	0,0	0,0	0,0	0,0	100
Sabancı	57,9	27,1	0,0	0,3	5,2	5,4	0,0	3,0	0,0	0,0	0,0	1,1	100
Kepekli	58,4	27,1	0,0	1,4	2,6	10,6	0,0	0,0	0,0	0,0	0,0	0,0	100
Küçük Kepekli	89,5	10,5	0,0	0,0	0,0	0,0	0,0	0,0	0,0	0,0	0,0	0,0	100
Küçük Kemalli	51,8	36,1	0,0	0,0	0,0	12,0	0,0	0,0	0,0	0,0	0,0	0,0	100
Küçük Boz	62,1	37,9	0,0	0,0	0,0	0,0	0,0	0,0	0,0	0,0	0,0	0,0	100
Küçük Kestanbolu	0,0	0,0	0,0	0,0	0,0	0,0	0,0	0,0	0,0	0,0	0,0	0,0	100
Küçük Darı	61,3	38,7	0,0	0,0	0,0	0,0	0,0	0,0	0,0	0,0	0,0	0,0	100
Cedid	60,9	12,0	5,9	0,0	0,3	1,2	8,1	0,0	0	3,0	6,8	1,7	100

Kalafath	67,9	9,8	1,9	5,1	2,3	2,3	3,5	0,2	0	0,2	6,0	0,7	100
Budaklar Obası	45,7	27,0	0,0	7,3	4,8	2,2	10,8	2,2	0	0,0	0,0	0,0	100
Pirnar Obası	37,8	22,6	0,0	12,4	0,1	2,7	24,4	0,0	0	0,0	0,0	0,0	100
Hacı Salihler Obası	34,3	43,8	0,0	0,0	0,0	21,9	0,0	0,0	0	0,0	0,0	0,0	100
Küçük Şab Obası	41,1	14,7	0,0	9,5	6,6	10,0	17,9	0,3	0	0,0	0,0	0,0	100
Yavaşlar Obası	42,0	17,0	0,0	32,1	0,0	0,0	3,9	4,9	0	0,0	0,0	0,0	100
Emin Bey Obası	41,4	20,7	0,0	9,2	1,0	4,5	23,2	0,0	0	0,0	0,0	0,0	100
Akça Obası	43,7	24,0	1,2	7,6	2,1	4,2	17,2	0,0	0	0,0	0,0	0,0	100
Çakmak Obası	41,5	32,8	0,0	1,1	0,0	0,5	24,0	0,0	0	0,0	0,0	0,0	100
Hisar Obası	40,6	21,0	0,0	13,6	6,6	11,5	1,0	5,5	0	0,0	0,0	0,0	100
Kum Obası	38,6	26,4	0,0	7,0	0,4	4,6	23,0	0,0	0	0,0	0,0	0,0	100
Çam Obası	36,4	18,2	0,0	11,4	0,4	5,4	28,2	0,0	0	0,0	0,0	0,0	100
Kral Obası	49,3	22,3	0,0	5,7	0,0	3,8	18,9	0,0	0	0,0	0,0	0,0	100
Karadağ Obası	38,2	10,0	0,0	14,7	0,8	6,6	29,8	0,0	0	0,0	0,0	0,0	100
Bozalan Obası	39,4	15,8	0,0	20,5	0,0	2,0	20,9	0,0	0	0,0	0,0	1,4	100
Kayacık Obası	11,6	63,8	0,0	11,6	8,7	4,3	0,0	0,0	0	0	0	0	100
Köprübaşı Obası	52,1	17,7	0,0	6,3	2,0	4,7	16,0	1,2	0	0	0	0	100
Rıza Obası	55,6	20,5	0,0	7,9	0,0	5,3	10,6	0,0	0	0	0	0	100
Hacı Yeri Obası	57,8	36,1	1,1	0,0	1,1	1,1	2,2	0,6	0	0	0	0	100
Türkmen Çetmiyan Obası	0	0	0	0	0	0	0	0	0	0	0	0	100
Arap Türkmani Obası	0	0	0	0	0	0	0	0	0	0	0	0	100
TOPLAM	47,5	25,1	1,3	6,2	2,6	6,9	7,0	1,6	0,1	0,3	0,9	0,5	100

* Kaynak: Ek Tablo

Bölgede bulunan ağaçların yerleşim birimleri itibariyle dağılımı adet ve yüzde olarak Tablo III.B.2.'de verilmiştir. Bağ ve bahçecilik faaliyetlerinden sayılan palamut ve zeytin üretimi Ezine Kazası'nda oldukça yaygındır. Tablo III.B.2.'e göre Ezine'de bulunan ağaçların %96.8'sini palamut ağacı ve %3.2'sini zeytin ağacı oluşturmaktadır. Kazada toplam 80738 adet palamut ve 2755 zeytin ağacı olmak üzere, toplam 86493 adet ağaç bulunmaktadır.

Palamut özellikle derinin tabaklanmasında ve ipekli kumaşların boyanmasında kullanılmaktadır. Osmanlı Devleti'nin önemli ihraç mallarından biri olan palamut üretiminin gelişmiş olması, bölgenin kapalı bir ekonomi olmadığını göstermektedir. Palamut ağacının en fazla bulunduğu yerleşim birimi 18320 kök ile Kestanbolu'dur. Ayrıca Koç 8550 kök, Kepekli 6274 kök, Fidanlı 6041 kök, Akça Keçili 5080 kök ile palamut yetiştirilen köylerin başında gelmektedirler. Yine kazada bulunan köylerden yedisinde ve Yörük obalarından onunda palamut üretimi yapılmamaktadır. (Bkz.: Tablo III.B.2.).

Zeytin yetiştiriciliğinin yapıldığı yerleşim birimi sayısı palamut üretimine kıyasla oldukça azdır. Nitekim Tablo III. B.2.'e göre, örnek alanımıza giren köylerden yalnızca on sekizinde zeytin üretimi yapılmaktadır. Hatipler 1307 kök, Kepekli 309 kök, Alemşah-ı Sagir 274 kök, Ak 198 kök ve Yahya Bey 180 kök ile palamut üretimi yapılan köylerin başında gelmektedir. Diğer taraftan, Yörük obalarının zeytin yetiştiriciliği yapmadığı gözlenmektedir. Bu durum göçerlerin toprağa bağımlı olmamaları ile açıklanabilir.

Tablo III.B.2. Bölgede Bulunan Ağaçların Yerleşim Birimleri İtibarıyla Dağılımı, 1844 (Adet) - (%)

Yerleşim Birimi	Palamut Ağacı		Zeytin Ağacı		Toplam	
	Adet	% Dağılımı	Adet	% Dağılımı	Adet	% Dağılımı
Cami-i Kebir ve Kasaba-i Ezine Kaz Dağı	210,0	90,1	23,0	9,9	233,0	100,0
Seferşe	50,0	92,6	4,0	7,4	54,0	100,0
Yahya Bey	100,0	35,7	180,0	64,3	280,0	100,0
Debbağlar	90,0	68,2	42,0	31,8	132,0	100,0
Hatipler	0,0	0,0	1.307,0	100,0	1.307,0	100,0
Sagır Mescit	100,0	55,6	80,0	44,4	180,0	100,0
Canı Mescidi	5,0	50,0	5,0	50,0	10,0	100,0
Kıptıyan-i Müslim	30,0	100,0	0,0	0,0	30,0	100,0
Ermeniyan	0,0	0,0	0,0	0,0	0,0	100,0
Rumiyan	0,0	0,0	0,0	0,0	0,0	100,0
Ak	3.410,0	94,5	198,0	5,5	3.608,0	100,0
Moramam	0,0	0,0	0,0	0,0	0,0	100,0
Öycek	625,0	100,0	0,0	0,0	625,0	100,0
Alemlah-ı Sagır	4.073,0	93,7	274,0	6,3	4.347,0	100,0
Akça Keçili	5.080,0	100,0	0,0	0,0	5.080,0	100,0
Bozeli	1.151,0	100,0	0,0	0,0	1.151,0	100,0
Darı	910,0	90,4	97,0	9,6	1.007,0	100,0
Boz	240,0	100,0	0,0	0,0	240,0	100,0
Araplar	20,0	100,0	0,0	0,0	20,0	100,0
Üsküfçe	0,0	0,0	0,0	0,0	0,0	100,0
Kızıl	50,0	100,0	0,0	0,0	50,0	100,0
Çınar	0,0	0,0	0,0	0,0	0,0	100,0
Bilallar	203,0	100,0	0,0	0,0	203,0	100,0
Eresinli	130,0	100,0	0,0	0,0	130,0	100,0
Yılacık	1.605,0	100,0	0,0	0,0	1.605,0	100,0
Bahklı	0,0	0,0	0,0	0,0	0,0	100,0
Yarkesiği	2.000,0	100,0	0,0	0,0	2.000,0	100,0
Pınarbaşı	250,0	100,0	0,0	0,0	250,0	100,0
Şab	740,0	100,0	0,0	0,0	740,0	100,0
Alemlah-ı Kebir	2.641,0	98,8	31,0	1,2	2.672,0	100,0
Bahçeli	1.480,0	99,1	13,0	0,9	1.493,0	100,0
Kemalli	4.295,0	100,0	0,0	0,0	4.295,0	100,0
Bergos	4.595,0	97,6	112,0	2,4	4.707,0	100,0
Koç	8.550,0	100,0	0,0	0,0	8.550,0	100,0
Kestanbolu	18.320,0	99,9	10,0	0,1	18.330,0	100,0
Fıdanlı	6.041,0	100,0	0,0	0,0	6.041,0	100,0
Süleyman	145,0	100,0	0,0	0,0	145,0	100,0
Sabancı	2.485,0	100,0	0,0	0,0	2.485,0	100,0
Kepekli	6.274,0	95,3	309,0	4,7	6.583,0	100,0
Küçük Kepekli	885,0	93,8	58,0	6,2	943,0	100,0
Küçük Kemalli	3.435,0	100,0	0,0	0,0	3.435,0	100,0
Küçük Boz	513,0	100,0	0,0	0,0	513,0	100,0
Küçük Kestanbolu	820,0	100,0	0,0	0,0	820,0	100,0
Küçük Darı	360,0	98,6	5,0	1,4	365,0	100,0
Cedid	100,0	93,5	7,0	6,5	107,0	100,0
Kalafatlı	0,0	0,0	0,0	0,0	0,0	100,0
Budaklar Obası	30,0	100,0	0,0	0,0	30,0	100,0

Pirnar Obası	65,0	100,0	0,0	0,0	65,0	100,0
Hacı Salihler Obası	0,0	0,0	0,0	0,0	0,0	100,0
Küçük Şab Obası	0,0	0,0	0,0	0,0	0,0	100,0
Yavaşlar Obası	70,0	100,0	0,0	0,0	70,0	100,0
Emin Bey Obası	395,0	100,0	0,0	0,0	395,0	100,0
Akça Obası	200,0	100,0	0,0	0,0	200,0	100,0
Çakmak Obası	0,0	0,0	0,0	0,0	0,0	100,0
Hisar Obası	0,0	0,0	0,0	0,0	0,0	100,0
Kum Obası	185,0	100,0	0,0	0,0	185,0	100,0
Çam Obası	50,0	100,0	0,0	0,0	50,0	100,0
Kral Obası	0,0	0,0	0,0	0,0	0,0	100,0
Karadağ Obası	120,0	100,0	0,0	0,0	120,0	100,0
Bozalan Obası	100,0	100,0	0,0	0,0	100,0	100,0
Kayacık Obası	0,0	0,0	0,0	0,0	0,0	100,0
Köprübaşı Obası	410,0	100,0	0,0	0,0	410,0	100,0
Rıza Obası	0,0	0,0	0,0	0,0	0,0	100,0
Hacı Yeri Obası	102,0	100,0	0,0	0,0	102,0	100,0
Türkmen Çetmiyan Obası	0,0	0,0	0,0	0,0	0,0	100,0
Arap Türkmani Obası	0,0	0,0	0,0	0,0	0,0	100,0
TOPLAM	83.738,0	96,8	2.755,0	3,2	86.493,0	100,0

* Kaynak: Ek Tablo

E. Toprağın Kullanım Alanları İtibarıyla Dağılımı

Tablo III.C ve Tablo III.C.1.'de görüleceği üzere, Ezine Kazası'nda bulunan, toplam 37.123 dönüm toprağın 1844 yılı itibarıyla %89.2'si ekili toprak, %6'sı bağ ve %0.1'i bahçe tarlası şeklinde işlenmektedir. Yine Tablo. III.C.1.'e göre kaza genelindeki toprakların %4.7'si nadasa bırakılmıştır. Ayrıca Temettüat ve Tahrir kayıtlarında, örnek alanımıza giren kazanın sahip olduğu hanelerin ortak kullanımına açık mera ve çayırlar kaydedilmemiştir.

Örnek alanımıza giren yerleşim birimlerinden yalnızca Kıptiyan-i Müslim ve Küçük Kestanbolu köylerinde ekili tarla bulunmamaktadır. Buna karşın Kıptiyan-i Müslim'de bağ ürünleri üretimi az da olsa yapılmaktadır. Yörük obalarından Çam, Kayacık, Türkmen Çetmiyan ve Arap Türkmani obalarının da ekili, bağ, bahçe tarlası yada nadasa bırakılmış tarlalarının olmadığı dikkati çekmektedir (Bkz.: Tablo III.C. ve tablo III.C.1). İsmi geçen obaların topraksız olmasının nedeni, bu obaların göçebelikleri ile açıklanabilir.

Bölgede toplam 51,5 dönüm bahçe tarlasını bulunmaktadır. Bu köyler şunlardır: Seferşe, Debbağlar, Hatipler, Sagir Mescit, Camı Mescidi, Ermeniyan, Rumiyan ve Cedid. Temettüat ve Tahrir kayıtlarına göre 1844 yılı verilerinde Yörük obalarının bahçe ürünleri üretmediği görülmektedir. Tablo III.C. ve Tablo III.C.1.'de dikkati çeken bir diğer nokta ise, Küçük Şab, Yavaşlar, Hisar ve Kayacık obalarında iskan eden Yörüklerin bağ ürünleri üretimi gerçekleştirdiğidir. Öte yandan, Öycek, Boz, Araplar, Çınar ve Yarkesiği köyleri hariç diğer tüm köylerde bağ ürünleri üretimi yapılmaktadır.

Tablo III.C. Toprağın Kullanım Alanlarına Göre Dağılımı, 1844 (Dönüm)

Yerleşim Birimi	Mezru tarla	Nadas tarla	Bahçe	Bağ	Toplam
	Dönüm	Dönüm	Dönüm	Dönüm	Dönüm
Cami-i Kebir ve Kasaba-i Ezine Kaz Dağı	1.150,0	61,5	0,0	114,0	1.325,5
Seferşe	851,5	71,0	5,0	69,5	997,0
Yahya Bey	290,5	0,0	0,0	20,5	311,0
Debbağlar	698,0	48,0	3,0	41,0	790,0
Hatipler	926,0	17,0	5,5	55,0	1.003,5
Sagır Mescit	821,0	81,0	16,0	18,0	936,0
Canı Mescidi	252,0	10,0	1,0	16,0	279,0
Kıptıyan-i Müslim	0,0	0,0	0,0	4,0	4,0
Ermeniyan	9,0	9,0	1,0	5,0	24,0
Rumiyan	74,0	9,0	13,0	15,5	111,5
Ak	3.091,0	0,0	0,0	139,5	3.230,5
Moraman	964,0	0,0	0,0	25,0	989,0
Öycek	638,0	0,0	0,0	0,0	638,0
Alemlah-ı Sagır	618,0	0,0	0,0	77,0	695,0
Akça Keçili	913,0	5,0	0,0	84,0	1.002,0
Bozeli	279,0	0,0	0,0	33,0	312,0
Darı	327,0	0,0	0,0	1,0	328,0
Boz	124,0	0,0	0,0	0,0	124,0
Araplar	55,0	0,0	0,0	0,0	55,0
Üsküfçe	153,0	0,0	0,0	36,0	189,0
Kızıl	1.458,0	0,0	0,0	55,0	1.513,0
Çınar	320,0	0,0	0,0	3,5	323,5
Bilallar	284,0	20,0	0,0	0,0	304,0
Eresinli	489,0	0,0	0,0	7,0	496,0
Yılacık	726,0	19,0	0,0	162,0	907,0
Bahklı	491,0	10,0	0,0	10,0	511,0
Yarkesiği	677,0	0,0	0,0	0,0	677,0
Pınarbaşı	1.269,0	1.325,0	0,0	13,5	2.607,5
Şab	482,0	0,0	0,0	14,5	496,5
Alemlah-ı Kebir	229,0	0,0	0,0	116,0	345,0
Bahçeli	1.460,0	0,0	0,0	16,0	1.476,0
Kemalli	730,0	0,0	5,0	119,0	854,0
Bergos	745,0	0,0	0,0	90,5	835,5
Koç	443,0	0,0	0,0	104,0	547,0
Kestanbolu	1.177,5	0,0	0,0	364,0	1.541,5
Fidanlı	453,0	0,0	0,0	59,5	512,5
Süleyman	327,0	0,0	0,0	8,5	335,5
Sabancı	727,0	0,0	0,0	7,5	734,5
Kepekli	1.793,0	3,0	0,0	44,0	1.840,0
Küçük Kepekli	220,0	8,0	0,0	0,0	228,0
Küçük Kemalli	73,0	10,0	0,0	26,0	109,0
Küçük Boz	75,0	0,0	0,0	4,0	79,0
Küçük Kestanbolu	0,0	0,0	0,0	0,0	0,0
Küçük Darı	21,0	0,0	0,0	0,0	21,0
Cedid	2.970,0	13,0	2,0	165,0	3.150,0
Kalafatlı	343,0	3,0	0,0	9,0	355,0
Budaklar Obası	164,0	0,0	0,0	0,0	164,0
Pınar Obası	474,0	3,0	0,0	0,0	477,0

Hacı Salihler Obası	12,0	0,0	0,0	0,0	12,0
Küçük Şab Obası	120,0	0,0	0,0	8,0	128,0
Yavaşlar Obası	92,0	0,0	0,0	35,0	127,0
Emin Bey Obası	237,5	13,0	0,0	0,0	250,5
Akça Obası	584,0	0,0	0,0	0,0	584,0
Çakmak Obası	220,0	0,0	0,0	0,0	220,0
Hisar Obası	126,0	0,0	0,0	3,0	129,0
Kum Obası	203,0	0,0	0,0	0,0	203,0
Çam Obası	0,0	0,0	0,0	0,0	0,0
Kral Obası	10,0	0,0	0,0	0,0	10,0
Karadağ Obası	302,0	0,0	0,0	0,0	302,0
Bozalan Obası	65,0	0,0	0,0	0,0	65,0
Kayacık Obası	0,0	0,0	0,0	14,5	14,5
Köprübaşı Obası	85,0	0,0	0,0	0,0	85,0
Rıza Obası	159,0	0,0	0,0	0,0	159,0
Hacı Yeri Obası	50,0	0,0	0,0	0,0	50,0
Türkmen Çetmiyan Obası	0,0	0,0	0,0	0,0	0,0
Arap Türkmani Obası	0,0	0,0	0,0	0,0	0,0
TOPLAM	33.120,0	1.738,5	51,5	2.213,0	37.123,0

* Kaynak: Ek Tablo

Tablo III.C.1. Toprağın Kullanım Alanlarına Göre Dağılımı, 1844 (%)

Yerleşim Birimi	Mezru tarla	Nadas Tarla	Bahçe	Bağ	Toplam
Cami-i Kebir ve Kasaba-i Ezine Kaz Dağı	86,8	4,6	0,0	8,6	100,0
Seferşe	85,4	7,1	0,5	7,0	100,0
Yahya Bey	93,4	0,0	0,0	6,6	100,0
Debbağlar	88,4	6,1	0,4	5,2	100,0
Hatıpler	92,3	1,7	0,5	5,5	100,0
Sagır Mescit	87,7	8,7	1,7	1,9	100,0
Canı Mescidi	90,3	3,6	0,4	5,7	100,0
Kıptıyan-i Müslim	0,0	0,0	0,0	100,0	100,0
Ermeniyan	37,5	37,5	4,2	20,8	100,0
Rumiyan	66,4	8,1	11,7	13,9	100,0
Ak	95,7	0,0	0,0	4,3	100,0
Moramam	97,5	0,0	0,0	2,5	100,0
Öycek	100,0	0,0	0,0	0,0	100,0
Alemlşah-ı Sagır	88,9	0,0	0,0	11,1	100,0
Akça Keçili	91,1	0,5	0,0	8,4	100,0
Bozeli	89,4	0,0	0,0	10,6	100,0
Darı	99,7	0,0	0,0	0,3	100,0
Boz	100,0	0,0	0,0	0,0	100,0
Araplar	100,0	0,0	0,0	0,0	100,0
Üsküfçe	1.796,2	0,0	0,0	19,0	100,0
Kızıl	96,4	0,0	0,0	3,6	100,0
Çınar	98,9	0,0	0,0	1,1	100,0
Bilallar	93,4	6,6	0,0	0,0	100,0
Eresinli	98,6	0,0	0,0	1,4	100,0
Yılacık	80,0	2,1	0,0	17,9	100,0
Balıklı	96,1	2,0	0,0	2,0	100,0
Yarkesiği	100,0	0,0	0,0	0,0	100,0
Pınarbaşı	48,7	50,8	0,0	0,5	100,0
Şab	97,1	0,0	0,0	2,9	100,0
Alemlşah-ı Kebir	66,4	0,0	0,0	33,6	100,0
Bahçeli	98,9	0,0	0,0	1,1	100,0
Kemalli	85,5	0,0	0,6	13,9	100,0
Bergos	89,2	0,0	0,0	10,8	100,0
Koç	81,0	0,0	0,0	19,0	100,0
Kestanbolu	76,4	0,0	0,0	23,6	100,0
Fıdanlı	88,4	0,0	0,0	11,6	100,0
Süleyman	97,5	0,0	0,0	2,5	100,0
Sabancı	99,0	0,0	0,0	1,0	100,0
Kepekli	97,4	0,2	0,0	2,4	100,0
Küçük Kepekli	96,5	3,5	0,0	0,0	100,0
Küçük Kemalli	67,0	9,2	0,0	23,9	100,0
Küçük Boz	94,9	0,0	0,0	5,1	100,0
Küçük Kestanbolu	0,0	0,0	0,0	0,0	100,0
Küçük Darı	100,0	0,0	0,0	0,0	100,0
Cedid	94,3	0,4	0,1	5,2	100,0
Kalafath	96,6	0,8	0,0	2,5	100,0
Budaklar Obası	100,0	0,0	0,0	0,0	100,0
Pınar Obası	99,4	0,6	0,0	0,0	100,0
Hacı Salihler Obası	100,0	0,0	0,0	0,0	100,0

Küçük Şab Obası	93,8	0,0	0,0	6,3	100,0
Yavaşlar Obası	72,4	0,0	0,0	27,6	100,0
Emin Bey Obası	94,8	5,2	0,0	0,0	100,0
Akça Obası	100,0	0,0	0,0	0,0	100,0
Çakmak Obası	100,0	0,0	0,0	0,0	100,0
Hisar Obası	97,7	0,0	0,0	2,3	100,0
Kum Obası	100,0	0,0	0,0	0,0	100,0
Çam Obası	0,0	0,0	0,0	0,0	100,0
Kral Obası	100,0	0,0	0,0	0,0	100,0
Karadağ Obası	100,0	0,0	0,0	0,0	100,0
Bozalan Obası	100,0	0,0	0,0	0,0	100,0
Kayacık Obası	0,0	0,0	0,0	100,0	100,0
Köprübaşı Obası	100,0	0,0	0,0	0,0	100,0
Rıza Obası	100,0	0,0	0,0	0,0	100,0
Hacı Yeri Obası	100,0	0,0	0,0	0,0	100,0
Türkmen Çetmiyan Obası	0,0	0,0	0,0	0,0	100,0
Arap Türkmani Obası	0,0	0,0	0,0	0,0	100,0
TOPLAM	89,2	4,7	0,1	6,0	100,0

* Kaynak: Ek Tablo

F. Tarım İşletmelerinin Yapısı ve Verimlilik

Örnek alanımıza giren Ezine Kazası'ndaki haneler, geçimlik düzeyinde gelir elde eden küçük köylü işletmeleri olup, bölgede pazara yönelik üretim yapan ve yardımcı işgücüne ihtiyaç duyan çiftlik işletmelerine pek rastlanmamaktadır. Ancak Temettuat Defterlerinde kayıtlı iki çiftliğin varlığı dikkatleri çekmektedir (Bkz.: Ek Tablo). Bu çiftlikler, çok büyük işletmeler olmayıp, her ikisi de Pınarbaşı Köyü'nde bulunmaktadır.

Tablo III.D' de de görülebileceği gibi, kazada bulunan 1382 küçük köylü işletmesinde, işletme başına ortalama toprak miktarı 21,9 dönümdür. Kaza genelinde işletme başına düşen ortalama koşum hayvanı ise 0,7 çifttir.

İşletme büyüklükleri açısından da köyler arasında ciddi farklılıklar bulunmaktadır. Örneğin Yarkesiği Köyü'nde işletme başına düşen ortalama toprak miktarı 155,3 dönüm iken, Sagir Mescit'te 99,2, Şab'ta 102,6'dır. Diğer köylerde ise bu oran 0,3 dönüm ile 64,8 dönüm arasında değişmektedir. Kaza genelinde işletme başına düşen toprak miktarı bakımından ortalamanın çok altında olan yerleşim birimlerinden Küçük Kestanbolu Köyü'nün varlığı dikkatleri çeken bir diğer husustur.

İşletme başına düşen toprak miktarı itibariyle kaza ortalamasının üzerine çıkan köy sayısı yirmi dört iken, bu ortalamanın altında kalan köy sayısı yirmi ikidir. Aynı şekilde Çam, Türkmen Çetmiyan ve Arap Türkmani obalarında da işletme başına düşen toprak miktarı kaza ortalamasının altında kalmaktadır.

Tablo III.D.'ye göre işletme başına düşen koşum hayvanı sayısı itibariyle kaza ortalaması altına düşen köyler ise Kıptiyan-i Müslim, Seferşe, Kestanbolu, Ermeniyan ve Rumiyan, Küçük Kepekli, Küçük Kemalli, Küçük Boz ve Küçük Kestanbolu'dur. Diğer taraftan Hacı Salihler, Küçük Şab, Emin Bey, Hisar, Kum, Akça, Karadağ, Kayacık, Köprübaşı, Rıza, Moraman, Türkmen Çetmiyan ve Arap Türkmani obalarında işletme başına düşen koşum hayvanı sayısı kaza ortalamasının altında seyretmektedir.

Öte yandan Tablo III. E.'ye bakıldığında kaza genelinde, dönüm başına gayri safi üretim değeri görülmektedir. Bitkisel üretim yapılan ekili topraklar için kazada dönüm başına ortalama verimlilik, 62,4 kuruş olarak tespit edilmiştir. Dönüm başına verimliliğin en yüksek olduğu köy, 161 kuruş ile Fidanlı; en düşük olduğu köy 13,2 kuruş ile Sagir Mescit Köyü'dür. Yörük obalarından Kral Obası'nda bu oran 2037,4 kuruşa kadar çıkmaktadır.

Sonuç olarak Ezine Kazası'ndaki yerleşim birimlerinin önemli bir bölümü, gerek işletme başına düşen toprak miktarı bakımından, gerekse işletme başına düşen hayvan sayısı

Tablo III.D. Tarım İşletmelerinin Tip ve Büyüklükleri İtibariyle Dağılımı, 1844

Yerleşim Birimi	Küçük Üretici Köylü İşletmeleri		
	İşletme Sayısı	İşletme Başına Toprak Miktarı (Dönüm)	İşletme Başına Koşum Hayvanı (Çift)
Cami-i Kebir ve Kasaba-i Ezine Kaz Dağı	22,0	39,6	0,7
Seferşe	22,0	28,2	0,5
Yahya Bey	13,0	19,7	0,8
Debbağlar	3,0	24,3	1,0
Hatipler	17,0	20,5	0,7
Sagir Mescit	5,0	99,2	0,2
Canı Mescidi	8,0	4,8	0,6
Kıptıyan-i Müslim	4,0	0,3	0,0
Ermeniyan	4,0	0,0	0,0
Rumiyan	15,0	1,5	0,1
Ak	48,0	52,5	0,8
Moraman	24,0	39,9	1,3
Öycek	14,0	43,8	0,9
Aleşah-ı Sagir	25,0	25,4	0,8
Akça Keçili	22,0	38,5	0,7
Bozeli	16,0	17,3	1,0
Darı	8,0	41,0	1,0
Boz	8,0	15,5	0,9
Araplar	5,0	11,0	0,8
Üsküfçe	11,0	13,4	0,8
Kızıl	32,0	44,5	1,1
Çınar	14,0	18,1	0,9
Bilallar	12,0	23,8	0,8
Eresinli	18,0	23,4	0,9
Yılacık	26,0	27,1	0,8
Bahklı	10,0	45,3	1,2
Yarkesiği	4,0	155,3	2,3
Pınarbaşı	18,0	64,8	1,0
Şab	15,0	102,6	1,1
Aleşah-ı Kebir	29,0	11,7	0,7
Bahçeli	42,0	32,6	0,9
Kemalli	27,0	28,8	1,0
Bergos	29,0	23,3	0,9
Koç	27,0	17,5	0,8
Kestanbolu	81,0	16,9	0,6
Fidanlı	44,0	11,1	0,7
Süleyman	18,0	17,4	0,8
Sabancı	33,0	19,2	0,8
Kepekli	49,0	36,0	0,9
Küçük Kepekli	17,0	13,4	0,0
Küçük Kemalli	29,0	3,8	0,0
Küçük Boz	8,0	9,9	0,0
Küçük Kestanbolu	4,0	0,0	0,0

Küçük Darı	3,0	7,0	0,7
Cedid	99,0	23,8	0,8
Kalafatlı	15,0	18,9	0,8
Budaklar Obası	16,0	10,3	0,8
Pirnar Obası	27,0	16,4	0,9
Hacı Salihler Obası	16,0	0,8	0,1
Küçük Şab Obası	7,0	13,7	0,6
Yavaşlar Obası	12,0	10,6	0,8
Emin Bey Obası	33,0	7,6	0,5
Akça Obası	40,0	14,3	0,6
Çakmak Obası	8,0	25,6	1,0
Hisar Obası	25,0	5,2	0,3
Kum Obası	25,0	8,1	0,6
Çam Obası	10,0	0,0	0,7
Kral Obası	11,0	0,9	0,9
Karadağ Obası	36,0	8,4	0,3
Bozalan Obası	18,0	3,6	0,7
Kayacık Obası	10,0	1,5	0,3
Köprübaşı Obası	20,0	4,3	0,5
Rıza Obası	35,0	4,5	0,2
Hacı Yeri Obası	8,0	6,3	0,6
Türkmen Çetmiyan Obası	5,0	0,0	0,2
Arap Türkmani Obası	23,0	0,0	0,0
TOPLAM	1.382,0	21,9	0,7

* Kaynak: Ek Tablo

** Yalnızca meslekleri çiftçi olan hanelerin verileri alınmıştır.

Tablo III.E. Dönüm Başına Gayri Safi Tarla Ürünleri Üretimi, 1844

Yerleşim Birimi	Toplam Tarla Üretimi (Kuruş)	Toplam Ekili Tarlalar (Dönüm)	Dönüm Başına Tarla Ürünleri Üretimi (Kuruş)
Cami-i Kebir ve Kasaba-i Ezine Kaz Dağı	75.782,4	1.325,5	57,2
Seferşe	36.256,0	997,0	36,4
Yahya Bey	26.969,0	311,0	86,7
Debbağlar	20.757,6	790,0	26,3
Hatipler	33.876,6	1.003,5	33,8
Sagir Mescit	12.336,0	936,0	13,2
Canı Mescidi	12.806,0	279,0	45,9
Kıptıyan-i Müslim	120,0	4,0	30,0
Ermeniyan	1.240,0	24,0	51,7
Rumiyan	11.158,0	111,5	100,1
Ak	114.898,0	3.230,5	35,6
Moramam	59.910,0	989,0	60,6
Öycek	19.356,0	638,0	30,3
Alemşah-ı Sagir	52.826,6	695,0	76,0
Akça Keçili	52.291,2	1.002,0	52,2
Bozeli	35.639,0	312,0	114,2
Darı	18.585,0	328,0	56,7
Boz	10.940,0	124,0	88,2
Araplar	7.830,0	55,0	142,4
Üsküfçe	12.298,0	189,0	65,1
Kızıl	71.490,0	1.513,0	47,3
Çınar	29.239,0	323,5	90,4
Bilallar	19.289,0	304,0	63,5
Eresinli	29.483,0	496,0	59,4
Yılacık	33.727,0	907,0	37,2
Bahklı	29.230,0	511,0	57,2
Yarkesiği	33.035,0	677,0	48,8
Pınarbaşı	47.033,0	2.607,5	18,0
Şab	26.648,0	496,5	53,7
Alemşah-ı Kebir	39.955,0	345,0	115,8
Bahçeli	78.354,8	1.476,0	53,1
Kemalli	75.082,0	854,0	87,9
Bergos	57.720,0	835,5	69,1
Koç	62.700,0	547,0	114,6
Kestanbolu	146.581,0	1.541,5	95,1
Fidanlı	82.522,0	512,5	161,0
Süleyman	25.227,0	335,5	75,2
Sabancı	61.976,0	734,5	84,4
Kepekli	95.913,6	1.840,0	52,1
Küçük Kepekli	5.674,8	228,0	24,9
Küçük Kemalli	20.988,0	109,0	192,6
Küçük Boz	3.086,0	79,0	39,1
Küçük Kestanbolu	0,0	0,0	0,0
Küçük Darı	3.800,0	21,0	181,0

Cedid	194.192,0	3.150,0	61,6
Kalafatlı	30.320,0	355,0	85,4
Budaklar Obası	19.196,0	164,0	117,0
Pirnar Obası	32.850,0	477,0	68,9
Hacı Salihler Obası	1.906,0	12,0	158,8
Küçük Şab Obası	11.430,0	128,0	89,3
Yavaşlar Obası	11.530,0	127,0	90,8
Emin Bey Obası	48.084,0	250,5	192,0
Akça Obası	58.080,0	584,0	99,5
Çakmak Obası	11.030,0	220,0	50,1
Hisar Obası	18.236,0	129,0	141,4
Kum Obası	34.398,0	203,0	169,4
Çam Obası	0,0	0,0	0,0
Kral Obası	20.374,0	10,0	2.037,4
Karadağ Obası	26.272,0	302,0	87,0
Bozalan Obası	32.380,0	65,0	498,2
Kayacık Obası	4.930,0	14,5	340,0
Köprübaşı Obası	24.214,0	85,0	284,9
Rıza Obası	9.450,0	159,0	59,4
Hacı Yeri Obası	12.640,0	50,0	252,8
Türkmen Çetmiyan Obası	0,0	0,0	0,0
Arap Türkmani Obası	0,0	0,0	0,0
TOPLAM	2.315.911,6	37.123,0	62,4

* Kaynak: Ek Tablo

bakımından kaza ortalamasının altında seyretmektedir. Öte taraftan, geçimlik düzeyinde kabul edilen bir tarım işletmesinin 41 dönümün üzerinde olması gerektiği baz alınır, bölge ortalaması geçimlik düzeyin altında kalmaktadır. Ancak kaza genelinde dönüm başına ortalama verimlilik 62,4'tür. Başka bir ifadeyle işletme büyüklükleri ile verimlilik arasında doğrudan bir bağlantı kurulamamıştır. Bu veriler dikkate alınacak olursa, bölgedeki verimliliğin oluşmasındaki temel etkenlerin, bölgenin alüvyonlu toprak yapısı ve iklim şartları olduğunu söyleyebiliriz.

G. Hayvancılık

İncelediğimiz bölgenin hayvan türleri Tablo III.F. 'de görülmektedir. Bölgede, 2078'i koşum hayvanı olarak kullanılan öküz, 3323'ü sağman inek, 1453'ü kısarak, 497'si merkep, 424'ü deve, 15'i sağman camuz, 6'sı boz inek ve 4'ü boz deve olmak üzere toplam 7800 baş büyükbaş hayvan mevcuttur.

Ezine Kazası'nda beslenen hayvanların yerleşim birimlerine göre dağılımı Tablo III.F.1. ve Tablo III.F.2'de verilmiştir. Bu tabloya göre bölgede binek hayvanı olarak kullanılan merkep, kısarak, deve, boz deve gibi büyükbaş hayvanlara hemen hemen her yerleşim biriminde karşılaşılmaktadır. Koşum hayvanı sayısı bakımından Cedid (186 adet) birinci sırada gelmektedir. Bunu Kestanbolu Köyü (108 adet) izlemektedir. Diğer büyükbaş hayvan yetiştiriciliği ise köylere kıyasla Yörük obalarında daha yaygındır. İncelediğimiz bölgede yalnızca dört yerleşim biriminde hayvan beslenmemektedir.

Diğer taraftan kazada 11147 adet sağman koyun, 5751 adet boz koyun, 11895 adet sağman keçi ve 4726 adet boz keçi olmak üzere toplam 33519 adet küçükbaş hayvan yetiştirilmektedir. Tablo III.F.'ye göre bölgede ayrıca arıcılık da yapılmaktadır.

Tarım ekonomisinin hakim olduğu bir ekonomide hayvancılık büyük önem arz etmektedir. Tüm tarım işletmelerinde hayvanların beslenmesi çeşitli nedenlere dayanır. Bunlar kısaca; öküz ve benzeri hayvanları koşum işlerinde kullanmak, kısarak, deve merkep ve benzeri hayvanları binek olarak kullanmak, gübre sağlamak, çiftçinin kendi ailesinin peynir, yağ, et, süt deri ve yün gibi maddelere olan ihtiyacını gidermek ve son olarak bu maddeleri

piyasa için üretmek şeklinde sıralanabilir. Bir tarım işletmesinde bu unsurlardan hangisine ağırlık verileceği ise, o işletmenin üretim amaçlarına göre değişir.²

Tablo III.F. Hayvan Türleri, 1844 (Baş)

Hayvan Türü	Sayısı
1) Koşum Hayvanı	
Öküz	2078
2) Diğer Büyükbaş	
Sağman İnek	3323
Sağman Camuz	15
Boz İnek	6
Deve	424
Boz Deve	4
Merkep	497
Kısrak	1453
3) Küçükbaş Hayvan	
A.Koyun	
Sağman Koyun	11147
Boz Koyun	5751
B.Keçi	
Sağman Keçi	11895
Boz Keçi	4726
Arı Kovanı	
	372

* *Kaynak: Ek Tablo*

² Tevfik Güran, a.g.e., s. 198.

Tablo III.F.1. Yerleşim Birimleri İtibariyle Büyük ve Küçükbaş Hayvan Sayıları,
1844 (Baş)

Yerleşim Birimi	Büyükbaş Hayvanlar		Küçükbaş Hayvanlar	Toplam
	Koşum Hayvanı	Diğer Büyükbaş		
Cami-i Kebir ve Kasaba-i Ezine Kaz Dağı	44,0	101,0	250,0	395,0
Seferşe	22,0	55,0	294,0	371,0
Yahya Bey	22,0	28,0	109,0	159,0
Debbağlar	12,0	29,0	288,0	329,0
Hatipler	24,0	36,0	84,0	144,0
Sagır Mescit	4,0	25,0	405,0	434,0
Canı Mescidi	16,0	20,0	80,0	116,0
Kıptıyan-i Müslim	0,0	5,0	0,0	5,0
Ermeniyan	0,0	17,0	0,0	17,0
Rumiyan	10,0	26,0	370,0	406,0
Ak	84,0	92,0	390,0	566,0
Moramam	62,0	61,0	254,0	377,0
Öycek	28,0	39,0	320,0	387,0
Aleşah-ı Sagır	40,0	33,0	221,0	294,0
Akça Keçili	38,0	47,0	472,0	557,0
Bozeli	36,0	58,0	206,0	300,0
Darı	16,0	13,0	130,0	159,0
Boz	14,0	10,0	0,0	24,0
Araplar	8,0	6,0	0,0	14,0
Üsküfçe	22,0	23,0	65,0	110,0
Kızıl	76,0	80,0	480,0	636,0
Çınar	32,0	38,0	155,0	225,0
Bilallar	22,0	23,0	82,0	127,0
Eresinli	34,0	18,0	149,0	201,0
Yılacık	48,0	54,0	228,0	330,0
Bahıklı	32,0	9,0	115,0	156,0
Yarkesiği	20,0	19,0	229,0	268,0
Pınarbaşı	46,0	72,0	496,0	614,0
Şab	30,0	38,0	28,0	96,0
Aleşah-ı Kebir	38,0	34,0	136,0	208,0
Bahçeli	88,0	90,0	575,0	753,0
Kemalli	60,0	38,0	522,0	620,0
Bergos	60,0	55,0	900,0	1.015,0
Koç	48,0	57,0	626,0	731,0
Kestanbolu	108,0	180,0	518,0	806,0
Fidanlı	60,0	28,0	214,0	302,0
Süleyman	30,0	52,0	231,0	313,0
Sabancı	52,0	74,0	210,0	336,0
Kepekli	88,0	55,0	302,0	445,0
Küçük Kepekli	0,0	0,0	0,0	0,0
Küçük Kemalli	0,0	0,0	0,0	0,0
Küçük Boz	0,0	0,0	0,0	0,0
Küçük Kestanbolu	0,0	0,0	0,0	0,0
Küçük Darı	4,0	0,0	0,0	4,0
Cedid	186,0	381,0	2.510,0	3.077,0
Kalafath	32,0	46,0	410,0	488,0
Budaklar Obası	26,0	86,0	895,0	1.007,0

Pirnar Obası	50,0	125,0	1.226,0	1.401,0
Hacı Salihler Obası	4,0	280,0	1.358,0	1.642,0
Küçük Şab Obası	12,0	76,0	711,0	799,0
Yavaşlar Obası	18,0	32,0	884,0	934,0
Emin Bey Obası	30,0	271,0	1.396,0	1.697,0
Akça Obası	48,0	267,0	1.536,0	1.851,0
Çakmak Obası	18,0	40,0	230,0	288,0
Hisar Obası	14,0	301,0	2.045,0	2.360,0
Kum Obası	28,0	245,0	1.525,0	1.798,0
Çam Obası	14,0	44,0	290,0	348,0
Kral Obası	20,0	95,0	355,0	470,0
Karadağ Obası	22,0	469,0	2.620,0	3.111,0
Bozalan Obası	26,0	148,0	1.030,0	1.204,0
Kayacık Obası	6,0	50,0	690,0	746,0
Köprübaşı Obası	20,0	139,0	1.110,0	1.269,0
Rıza Obası	14,0	527,0	1.967,0	2.508,0
Hacı Yeri Obası	10,0	28,0	315,0	353,0
Türkmen Çetmiyan Obası	2,0	91,0	160,0	253,0
Arap Türkmani Obası	0,0	243,0	122,0	365,0
TOPLAM	2.078,0	5.722,0	33.519,0	41.319,0

* Kaynak: Ek Tablo

Tablo III.F.2. Yerleşim Birimleri İtibariyle Büyük ve Küçükbaş Hayvan Sayıları,
1844 (%)

Yerleşim Birimi	Büyükbaş Hayvanlar		Küçükbaş Hayvanlar	Toplam
	Koşum Hayvanı	Diğer Büyükbaş		
Cami-i Kebir ve Kasaba-i Ezine Kaz Dağı	11,1	25,6	63,3	100,0
Seferse	5,9	14,8	79,2	100,0
Yahya Bey	13,8	17,6	68,6	100,0
Debbağlar	3,6	8,8	87,5	100,0
Hatıpler	16,7	25,0	58,3	100,0
Sagır Mescit	0,9	5,8	93,3	100,0
Canı Mescidi	13,8	17,2	69,0	100,0
Kıptıyan-i Müslim	0,0	100,0	0,0	100,0
Ermeniyan	0,0	100,0	0,0	100,0
Rumiyan	2,5	6,4	91,1	100,0
Ak	14,8	16,3	68,9	100,0
Moraman	16,4	16,2	67,4	100,0
Öycek	7,2	10,1	82,7	100,0
Aleşah-ı Sagır	13,6	11,2	75,2	100,0
Akça Keçili	6,8	8,4	84,7	100,0
Bozeli	12,0	19,3	68,7	100,0
Darı	10,1	8,2	81,8	100,0
Boz	58,3	41,7	0,0	100,0
Araplar	57,1	42,9	0,0	100,0
Üsküfçe	20,0	20,9	59,1	100,0
Kızıl	11,9	12,6	75,5	100,0
Çınar	14,2	16,9	68,9	100,0
Bilallar	17,3	18,1	64,6	100,0
Eresinli	16,9	9,0	74,1	100,0
Yılacık	14,5	16,4	69,1	100,0
Bahklı	20,5	5,8	73,7	100,0
Yarkesiği	7,5	7,1	85,4	100,0
Pınarbaşı	7,5	11,7	80,8	100,0
Şab	31,3	39,6	29,2	100,0
Aleşah-ı Kebir	18,3	16,3	65,4	100,0
Bahçeli	11,7	12,0	76,4	100,0
Kemalli	9,7	6,1	84,2	100,0
Bergos	5,9	5,4	88,7	100,0
Koç	6,6	7,8	85,6	100,0
Kestanbolu	13,4	22,3	64,3	100,0
Fidanlı	19,9	9,3	70,9	100,0
Süleyman	9,6	16,6	73,8	100,0
Sabancı	15,5	22,0	62,5	100,0
Kepekli	19,8	12,4	67,9	100,0
Küçük Kepekli	0,0	0,0	0,0	0,0
Küçük Kemalli	0,0	0,0	0,0	0,0
Küçük Boz	0,0	0,0	0,0	0,0
Küçük Kestanbolu	0,0	0,0	0,0	0,0
Küçük Darı	100,0	0,0	0,0	100,0
Cedid	6,0	12,4	81,6	100,0
Kalafatlı	6,6	9,4	84,0	100,0
Budaklar Obası	2,6	8,5	88,9	100,0

Pirnar Obası	3,6	8,9	87,5	100,0
Hacı Salihler Obası	0,2	17,1	82,7	100,0
Küçük Şab Obası	1,5	9,5	89,0	100,0
Yavaşlar Obası	1,9	3,4	94,6	100,0
Emin Bey Obası	1,8	16,0	82,3	100,0
Akça Obası	2,6	14,4	83,0	100,0
Çakmak Obası	6,3	13,9	79,9	100,0
Hisar Obası	0,6	12,8	86,7	100,0
Kum Obası	1,6	13,6	84,8	100,0
Çam Obası	4,0	12,6	83,3	100,0
Kral Obası	4,3	20,2	75,5	100,0
Karadağ Obası	0,7	15,1	84,2	100,0
Bozalan Obası	2,2	12,3	85,5	100,0
Kayacık Obası	0,8	6,7	92,5	100,0
Köprübaşı Obası	1,6	11,0	87,5	100,0
Rıza Obası	0,6	21,0	78,4	100,0
Hacı Yeri Obası	2,8	7,9	89,2	100,0
Türkmen Çetmiyan Obası	0,8	36,0	63,2	100,0
Arap Türkmani Obası	0,0	66,6	33,4	100,0
TOPLAM	5,0	13,8	81,2	100,0

* Kaynak: Ek Tablo

İncelediğimiz bölgede tarım işletmelerinde beslenen hayvanları, göçerler ve köyler bakımından ayrı ayrı incelemek gerekir. Köylerde hayvancılık bitkisel üretime yardımcı araçlar olarak ortaya çıkarken, Yörük obalarında durum değişmektedir. Nitekim bu obalarda hayvancılık temel geçim kaynağıdır. Örnek verecek olursak köylerdeki toplam hayvan sayısı 5- ile 1015 arasında değişirken, bu oran Yörük obalarında 253 ile 3111 arasında değişmektedir.

Bitkisel üretimi temel tarım faaliyeti olarak yürüten köylü işletmelerinde hayvanların en önemli fonksiyonları çift işlerinin görülmesini ve toprak için gereken gübreyi sağlamaktır. Diğer fonksiyonları ise, çiftçi ailesinin et, süt, yağ gibi hayvansal gıda ihtiyaçlarını karşılamak, deri ve yün gibi pazar ekonomisine yönelik ürünleri elde etmek, binek hayvanı olarak kullanmak şeklinde sıralanabilir. Başka bir ifadeyle bitkisel üretimi amaç edinen bir tarım işletmesinde hayvan stokunun sayısını bu fonksiyonlar belirler. Göçerlerde ise hayvancılık temel geçim kaynağıdır. Bitkisel üretim ise hayvancılığı tamamlayıcı nitelikteki faaliyetlerdir.

Temettüat ve Tahrir kayıtlarına göre bölgede beslenen toplam hayvan sayısı 41319'dur. Bu rakam 1964 haneli bir kaza için pek de azımsanamayacak bir rakamdır. Bu rakamdan hareketle hayvancılığın geliştiği sonucuna varabiliriz. Söz konusu durum hayvancılığın Yörük obaları için temel geçim kaynağı olmasından kaynaklanmaktadır.

H. Hayvan Sayısı ve Verimlilik

Tablo III.G.'de de görüleceği gibi, dönüm başına verimliliğin en yüksek olduğu köy Fidanlı iken, en düşük olduğu köy Sagir Mescit'tir. Kaza genelinde, dönüm başına koşum hayvanı 0,7 çift olarak görünürken, Rumiyan 0,1 çift ile en düşük, Yarkesiği 2,3 çift ile en yüksek seviyededir. Kıptiyan-i Müslim, Ermeniyan, Küçük Kepekli, Küçük Kemalli, Küçük Boz ve Küçük Kestanbolu köyleri ile Arap Türkmani Obası'nda hiç koşum hayvanı bulunmamaktadır. Buna göre kazada, bir çift koşum hayvanı ortalama olarak 0.03 dönüm toprağı işlemektedir.

İşletme başına düşen diğer büyükbaş hayvan sayısı, 3,6 baş iken; işletme başına düşen küçükbaş hayvan sayısında ise kaza ortalaması 21'dir. Tablo III.G.'de de görüleceği üzere, işletme başına düşen küçükbaş hayvan sayısının kaza ortalamasının üzerinde olduğu köyler Sagir Mescit (59 baş), Yarkesiği (57,3 baş), Bergos (24,7 baş) ve Öycek (22,1 baş)'tir. Arap Türkmani ve Çakmak hariç tüm Yörük obalarında ise işletme başına düşen küçükbaş

Tablo III.G. Tarım İşletmelerinde Sermaye Yoğunluğu ve Verimlilik, 1844

Yerleşim Birimi	Dönüm Başına Gayri Safi Tarla Ürünleri Hasılatı (Kuruş)	İşletme Başına Koşum Hayvanı (Çift)	Dönüm Başına Koşum Hayvanı (Çift)	İşletme Başına Diğer Büyükbaş Hayvan (Baş)	İşletme Başına Küçükbaş Hayvan (Baş)
Cami-i Kebir ve Kasaba-i Ezine Kaz Dağı	57,2	0,7	0,0	1,5	5,0
Seferşe	36,4	0,5	0,0	1,5	11,8
Yahya Bey	86,7	0,8	0,0	1,4	8,1
Debbağlar	26,3	1,0	0,0	1,3	0,0
Hatipler	33,8	0,7	0,0	0,3	4,1
Sagır Mescit	13,2	0,2	0,0	2,8	59,0
Canı Mescidi	45,9	0,6	0,1	0,4	0,0
Kıptıyan-i Müslim	30,0	0,0	0,0	0,3	0,0
Ermeniyen	51,7	0,0	0,0	0,8	0,0
Rumiyan	100,1	0,1	0,0	0,2	0,0
Ak	35,6	0,8	0,0	1,3	8,1
Moramam	60,6	1,3	0,0	2,4	10,6
Öycek	30,3	0,9	0,0	2,8	22,1
Alemlah-ı Sagır	76,0	0,8	0,0	1,0	7,4
Akça Keçili	52,2	0,7	0,0	1,8	16,0
Bozeli	114,2	1,0	0,1	3,0	11,0
Darı	56,7	1,0	0,0	1,6	16,3
Boz	88,2	0,9	0,1	0,6	0,0
Araplar	142,4	0,8	0,1	1,2	0,0
Üsküfçe	65,1	0,8	0,1	1,6	0,0
Kızıl	47,3	1,1	0,0	2,1	14,0
Çınar	90,4	0,9	0,1	1,6	10,0
Bilallar	63,5	0,8	0,0	1,8	6,8
Eresinli	59,4	0,9	0,0	0,9	7,7
Yılacık	37,2	0,8	0,0	1,5	6,6
Balıkh	57,2	1,2	0,0	0,8	4,5
Yarkesiği	48,8	2,3	0,0	4,3	57,3
Pınarbaşı	18,0	1,0	0,0	2,8	17,5
Şab	53,7	1,1	0,0	2,6	9,4
Alemlah-ı Kebir	115,8	0,7	0,1	1,1	4,7
Bahçeli	53,1	0,9	0,0	1,9	12,3
Kemalli	87,9	1,0	0,0	1,3	19,3
Bergos	69,1	0,9	0,0	1,7	24,7
Koç	114,6	0,8	0,0	1,9	20,2
Kestanbolu	95,1	0,6	0,0	2,1	6,3
Fidanlı	161,0	0,7	0,1	0,6	4,9
Süleyman	75,2	0,8	0,0	2,8	12,8
Sabancı	84,4	0,8	0,0	2,0	6,4
Kepekli	52,1	0,9	0,0	1,1	6,2
Küçük Kepekli	24,9	0,0	0,0	0,0	0,0
Küçük Kemalli	192,6	0,0	0,0	0,0	0,0
Küçük Boz	39,1	0,0	0,0	0,0	0,0
Küçük Kestanbolu	0,0	0,0	0,0	0,0	0,0
Küçük Darı	181,0	0,7	0,1	0,0	0,0

Cedid	61,6	0,8	0,0	2,4	10,4
Kalafath	85,4	0,8	0,0	2,1	13,7
Budaklar Obası	117,0	0,8	0,1	5,4	55,9
Pirnar Obası	68,9	0,9	0,1	4,3	40,6
Hacı Salihler Obası	158,8	0,1	0,2	17,5	84,9
Küçük Şab Obası	89,3	0,6	0,0	6,7	65,1
Yavaşlar Obası	90,8	0,8	0,1	2,7	73,7
Emin Bey Obası	192,0	0,5	0,1	8,2	42,3
Akça Obası	99,5	0,6	0,0	6,4	37,8
Çakmak Obası	50,1	1,0	0,0	4,9	20,0
Hisar Obası	141,4	0,3	0,1	10,2	74,0
Kum Obası	169,4	0,6	0,1	9,8	61,0
Çam Obası	0,0	0,7	0,0	4,2	27,0
Kral Obası	2.037,4	0,9	1,0	8,2	30,5
Karadağ Obası	87,0	0,3	0,0	12,9	72,8
Bozalan Obası	498,2	0,7	0,2	7,3	54,4
Kayacık Obası	340,0	0,3	0,2	5,0	69,0
Köprübaşı Obası	284,9	0,5	0,1	6,2	46,5
Rıza Obası	59,4	0,2	0,0	15,0	55,6
Hacı Yeri Obası	252,8	0,6	0,1	3,5	39,4
Türkmen Çetmiyan Obası	0,0	0,2	0,0	18,2	32,0
Arap Türkmani Obası	0,0	0,0	0,0	10,6	5,3
TOPLAM	62,4	0,7	0,0	3,6	21,0

* Kaynak: Ek Tablo

hayvan sayısı kaza ortalamasının üzerine çıkmaktadır. Diğer yandan, Debbağlar, Canı Mescidi, Kıptiyan-i Müslim, Rumiyan, Boz Araplar, Üsküfçe, Küçük Kepekli, Küçük Kemalli, Küçük Boz ve Küçük Kestanbolu köylerinde küçükbaş hayvan bulunmamaktadır.

Bir bölgede yetiştirilen hayvan sayısı ile verimlilik arasında paralellik vardır. Nitekim ekili toprakların gübre ihtiyacını karşılaması bakımından hayvancılık zirai üretimi destekleyici ve tamamlayıcı niteliktedir. Ancak incelediğimiz bölgede hayvan stoku ve verimlilik arasında doğrudan bir bağlantının varlığından söz edilemez. Bir örnekle açıklayacak olursak, verimliliğin en yüksek olduğu Küçük Kemalli ve Fidanlı köylerinde işletme başına düşen küçükbaş hayvan sayısı kaza ortalamasının altında kalmaktadır. Diğer taraftan verimliliğin en yüksek olduğu üçüncü köy olan Araplarda da durum aynıdır. Aynı şekilde verimliliğin yüksek olduğu Koç, Alemşah-ı Kebir, Bozeli, Ermeniyan, Küçük Darı gibi köylerde de işletme başına düşen küçükbaş hayvan sayısı kaza ortalamasının altında kalmaktadır. Hayvancılıkla bitkisel üretim arasındaki verimliliğin varlığı yadsınamaz. Ancak, bölgedeki verimlilik, daha önce de belirttiğimiz üzere Ezine'nin toprak yapısı ve iklim şartları ile açıklanabilir.

IV. ZİRAİ VERGİLEME VE SOSYAL YAPI

A. Zirai Vergileme

Vergileme sanayi öncesi ekonomilerde gelir dağılımını belirleyen başlıca araçlardan biridir. Vergileme aynı zamanda kırsal nüfusun yaşama koşullarını, yatırım yapma gücünü belirleyerek ekonomik değişmelere cevap verme şeklini de derinden etkiler. Verginin bir diğer fonksiyonu da zirai fazlanın tarım dışı sektörlerle aktarılmasını sağlayan temel araç olmasıdır.¹ Çünkü vergiler zorunlu, kaçınılmaz ve köylünün elde ettiği gelirden öncelikle yapması gereken ödemelerdir.

İncelediğimiz bölgede, devlete ödenen vergileri üç grupta toplayabiliriz:

- 1) Vergiyi Mahsusa
- 2) Cizye
- 3) Aşar ve Rüsumat

1. Vergiyi Mahsusa

Tanzimat'ın ilanıyla birlikte, daha önce “tekalif-i örfiyye” çerçevesinde alınan çok sayıda vergi birleştirilmiştir. Böylece yıllardan beri devam eden “örfi vergiler” yerine, “ancemaatin vergi” şeklinde adlandırılan vergiyi mahsusa getirilmiştir.³ Vergi-yi mahsusanın en bariz özelliği matrahının köy olmasıdır.

Toprağın kullanımında Devlet'in kabul ettiği temel birim “çift”ti. Reayanın sadece kullanım hakkını aldığı toprağın şüphesiz asıl sahibi padişahı. Dolayısıyla maktu olarak alınan vergi-yi mahsusayı, bir çeşit reyanın devlete ödediği toprak kirası şeklinde de değerlendirmek mümkündür. Devlet tarafından kazadan istenen toplam vergi, köyler arasında paylaştırılmaktadır. Her köy, kendi payına düşen vergiyi, hanelerinin arasında hanenin mali gücüne göre, emlak, arazi, hayvan ve ticaretle uğraşıyorsa, söz konusu bu faaliyetlerden elde ettiği geliri esas alarak dağıtıyordu. Aslına bakılacak olursa vergiyi mahsusa, her yükümlünün ödediği bir “hane vergisi” olarak yorumlanabilir. Bu verginin miktarı, imparatorluğun bir

¹ Tevfik Güran, a.g.e., s. 199

³ Tevfik Güran, a.g.e., s. 199

bölgesinden diğerine farklılıklar göstermekteydi. Ezine Kazası'nda alınan vergi-yi mahsusanın 1844 yılına ait toplam miktarı 390.305.5 kuruştur. Yine aynı kayıtlara göre kazada 1931 adet vergi yükümlüsü tespit edilmiştir. Hane başına düşen ortalama vergi miktarı ise 202 kuruşa tekabül etmektedir. Bu durum, alınacak vergiyi mahsusanın miktarının devlet tarafından tespit edilmesi ve gelire bağlı olarak alınmaması nedeniyle hasıl olmaktadır. Dolayısıyla örnek alanımıza giren yerleşim birimlerinde dengesizliklerin ortaya çıktığı görülmektedir. Aşağıda da göreceğimiz üzere, gelir grupları itibarıyla artan oranda gelirene kıyasla alınan bir vergi olmadığından bu şekilde bir sonuç çıkmaktadır.

2. Cizye

İslam'ın ilk yıllarından itibaren alınmaya başlayan cizye, hemen hemen tüm İslam devletlerinde alına gelen bir çeşit vergidir. Cizye vergisinin mükellefi gayrimüslim erkeklerdir. Başka bir deyişle, kadınlar, sakatlar, ihtiyarlar ve din adamları bu vergiden muaf tutulmuşlardır. Ancak pratikte aksi durumlar da söz konusu olmuştur. Osmanlı Devleti'nde cizye, devletin reayaya sağladığı hakların karşılığı sayılmıştır. Gayrimüslimler ödedikleri cizye vergisi sayesinde can ve mal güvenliği ile haklarını bir çeşit koruma altına almışlardır.

Cizyenin, Osmanlı Devleti'nin çeşitli dönemlerinde ve farklı coğrafyalarında değişik oranlarda alındığı söylenebilir. Nihayet bu vergi 1856 Islahat fermanı ile kaldırılmıştır.

3. Aşar ve Rüşumat

Reayanın ödediği vergiler içinde en önemlisi ve reaya için en büyük yükü oluşturanı, şüphesiz zirai ürünlerin belirli bir oranı olarak alınan aşardı. Aşar onda bir manasına gelmektedir. Bu vergi türünün tarihi kökeni oldukça eskilere gitmektedir. Hem doğu toplumlarında, hem de batı toplumlarında farklı şekillerde uygulama alanı bulan aşar 1789 İhtilali'ne kadar Fransa'da da uygulanmıştır.

Aşar sözcüğü, kelime anlamı itibarıyla “onda bir” manasına gelse de, Osmanlı Devleti'nde aşarın oranı her zaman 1/10 değildi. Zira, toprağın verimi ve fethedilmeden önce varolan vergilerin oranına göre ve değişik etkenler dikkate alınarak, 1/4, 1/5, 1/6, 1/7, 1/8, 1/9, 1/10 oranlarında belirlenebilmekteydi.

Osmanlı Devleti de kendinden önceki devletlerde olduğu gibi aşar vergisini almaya devam etmiştir. Tımar sisteminin uygulandığı dönemlerde aşarın toplanışı tımar sahipleri

tarafından yapılmaktaydı. Tımar Sistemi kaldırıldıktan sonra aşarın devlet tarafından toplanışı mültezimlere ihale usulüyle verilmeye başlandı. Aşar vergisi Cumhuriyetin ilanından sonra tamamıyla kaldırıldı.

Aşar, vergiyi mahsusadan farklı olarak doğrudan doğruya üretimden alınmaktadır. Aşar ve rüsumat, aynı ve nakdi olmak üzere iki şekilde tahsil edilmektedir. Her türlü zirai ürünlerden ve toprak mahsullerinden nakledilebilen, saklanıp bekletilebilen cinsten olan ürünlerden aşar, aynı olarak alınmaktadır. Nakden tahsil edilen vergi ise, önceden tespit edilmiş bedel üzerinden, bağ, bahçe ve bostan ürünlerinden, kovan ve küçükbaş hayvanlardan, değirmenlerden ve benzer kalemlerden, doğrudan doğruya, üretime bağlı kalmadan, maktu olarak tahsil edilmektedir.⁵

B. Vergi Bileşimi ve Vergi Yüğü

Örnek alanımıza giren bölgede 1844 yılı itibariyle toplam 651.990 kuruş vergi toplanmıştır (Bkz.: Tablo IV.A.). Ödenen bu vergilerin Grafik 5'den de anlaşılacağı üzere, %60.2'sini vergiyi mahsusa, %24.5'ini aynı olarak alınan aşar, %13.7'sini nakden alınan aşar ve resimler ve %1.6'sını da cizye oluşturmaktadır. (Bkz.:Tablo IV.A.1.)

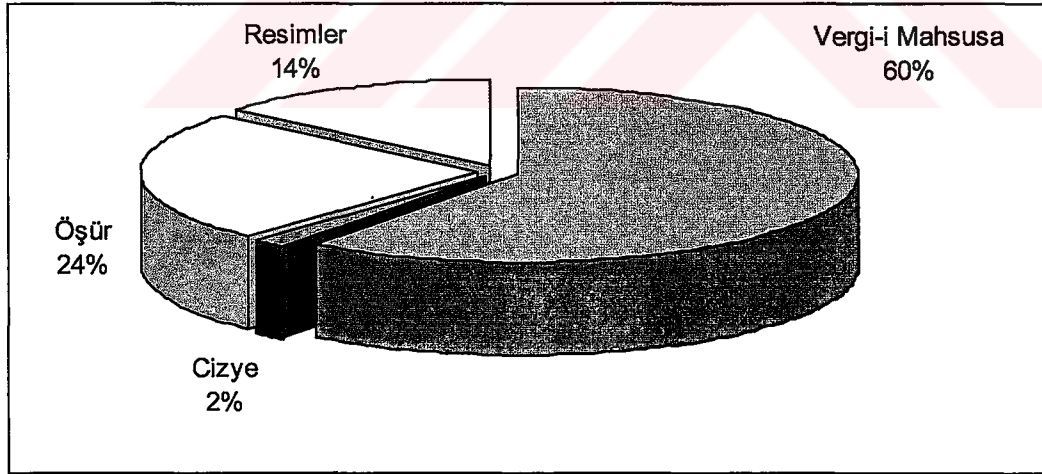

Grafik 5; Kaydedilen Vergi Türleri Dağılımı

Cizye vergisi alınan beş ayrı yerleşim birimi vardır. Bunlar sırasıyla; Kıptıyan-i Müslim, Ermenıyan, Rumiyan, Cedid ve Kalafatlı'dır.

⁵ Tefvik Güran, a.g.e., s. 200.

Diğer taraftan Tablo IV.A.2.'de de görülebileceği gibi, örnek alanımıza giren yerleşim birimlerinde, vergi yükü %17.2'dir. Bunun %10.4'ü vergiyi mahsusa, %4.8'i aynı aşar, %1.7'si nakdi aşar ve resimler ve %0.3'ü cizyedir.

Genel olarak çiftçilik faaliyetlerinin yoğun olduğu köylerde, aynı aşar ödemelerinin vergi bileşimi içindeki payında artış gözlenmektedir. Örneğin çiftçilik faaliyetinin yoğunlaştığı köylerden Yarkesiği, Bahçeli, Koç, Yılacık, Moraman, Araplar, Yahya Bey, Boz, Üsküfçe, Kızıl, Çınar, Bilaller, Eresinli, Balıklı, Pınarbaşı, Şab, Alemşah-ı Kebir, Kemalli, Bergos, Öycek, Bozeli, Sabancı, Kepekli ve Süleyman köylerinde aşar vergisi ödemeleri kazanın ortalama aşar vergisi yükünün üzerinde seyretmektedir (Bkz.: Tablo II.A. ve Tablo IV.A.2.).

Benzer bir paralellik ise nakden alınan aşar ve rüsumat ile palamut üretimi yapılan yerleşim birimleri arasında söz konusudur. Nitekim palamut üretimiyle uğraşan Yılacık, Akça

Tablo IV.A. Kaza Halkınca Ödenen Vergilerin Dağılımı, 1844 (Kuruş)

Yerleşim Birimleri	Vergi-i Mahsusa	Cizye	Aşar Ve Resimler		Toplam
			Öşür	Resim	
Cami-i Kebir ve Kasaba-i Ezine Kaz Dağı	14.900	0	4.920	2.130	21.949
Seferşe	7.548	0	1.847	1.428	10.823
Yahya Bey	3.650	0	2.128	707	6.485
Debbağlar	6.223	0	818	950	7.991
Hatıpler	7.761	0	1.462	1.533	10.755
Sagır Mescit	4.659	0	509	214	5.382
Canı Mescidi	3.023	0	958	395	4.376
Kıptıyan-i Müslim	1.289	830	0	52	2.171
Ermeniyan	4.047	1.050	30	16	5.143
Rumiyan	9.201	2.115	791	510	12.617
Ak	20.243	0	9.075	4.547	33.866
Moraman	6.616	0	5.635	657	12.908
Öycek	2.477	0	1.548	368	4.393
Alemşah-ı Sagır	7.729	0	1.856	4.198	13.783
Akça Keçili	6.642	0	1.873	4.059	12.574
Bozeli	4.502	0	2.372	1.440	8.314
Darı	2.392	0	1.084	879	4.355
Boz	1.229	0	697	397	2.323
Araplar	790	0	729	56	1.575
Üsküfçe	1.634	0	1.111	474	3.219
Kızıl	9.520	0	6.789	861	17.170
Çınar	3.276	0	2.640	374	6.290
Bilaller	1.547	0	1.617	312	3.476
Eresinli	2.985	0	2.725	311	6.021
Yılacık	6.596	0	2.263	3.597	12.456
Balıklı	3.383	0	2.813	85	6.281
Yarkesiği	1.689	0	2.792	512	4.992
Pınarbaşı	4.582	0	4.443	359	9.383

Şab	3.341	0	2.041	743	6.125
Alemlah-ı Kebir	5.290	0	1.173	4.358	10.821
Bahçeli	9.011	0	6.728	1.289	17.028
Kemalli	9.508	0	3.373	5.142	18.022
Bergos	8.692	0	3.009	3.473	15.174
Koç	9.005	0	2.666	4.158	15.829
Kestanbolu	21.173	0	4.618	13.210	39.001
Fidanlı	10.600	0	2.781	6.457	19.838
Süleyman	3.268	0	1.980	584	5.832
Sabancı	6.293	0	4.534	1.743	12.569
Kepekli	11.487	0	4.904	5.576	21.967
Küçük Kepekli	0	0	71	533	605
Küçük Kemalli	0	0	97	2.282	2.379
Küçük Boz	0	0	81	228	309
Küçük Kestanbolu	0	0	0	288	288
Küçük Darı	0	0	188	197	385
Cedid	29.848	5.445	18.854	1.572	55.719
Kalafatlı	2.556	840	2.945	106	6.447
Budaklar Obası	4.354	0	1.888	32	6.274
Pirnar Obası	7.640	0	2.923	362	10.925
Hacı Salihler Obası	4.929	0	71	120	5.120
Küçük Şab Obası	2.886	0	1.143	34	4.063
Yavaşlar Obası	3.010	0	940	643	4.593
Emin Bey Obası	9.581	0	3.753	1.050	14.384
Akça Obası	12.235	0	4.956	772	17.963
Çakmak Obası	1.706	0	1.023	80	2.809
Hisar Obası	7.304	0	1.757	79	9.139
Kum Obası	7.886	0	3.058	382	11.326
Çam Obası	3.386	0	1.605	84	5.075
Kral Obası	4.142	0	1.917	120	6.179
Karadağ Obası	12.366	0	2.266	354	14.986
Bozalan Obası	7.268	0	2.898	340	10.506
Kayacık Obası	2.306	0	287	506	3.099
Köprübaşı Obası	5.984	0	1.881	540	8.405
Rıza Obası	8.697	0	945	0	9.642
Hacı Yeri Obası	2.053	0	1.084	180	3.317
Türkmen Çetmiyan Obası	1.590	0	0	0	1.590
Arap Türkmani Obası	3.190	0	0	0	3.190
TOPLAM	392.714	10.280	159.961	89.035	651.990

* Kaynak: Ek Tablo

Tablo IV.A.1. Kaza Halkınca Ödenen Vergilerin Dağılımı, 1844 (%)

Yerleşim Birimi	Vergi-i Mahsusa	Cizye	Aşar Ve Resimler		Toplam
			Öşür	Resim	
Cami-i Kebir ve Kasaba-i Ezine					
Kaz Dağı	67,9	0,0	22,4	9,7	100,0
Seferse	69,7	0,0	17,1	13,2	100,0
Yahya Bey	56,3	0,0	32,8	10,9	100,0
Debbağlar	77,9	0,0	10,2	11,9	100,0
Hatipler	72,2	0,0	13,6	14,3	100,0
Sagır Mescit	86,6	0,0	9,5	4,0	100,0
Canı Mescidi	69,1	0,0	21,9	9,0	100,0
Kıptıyan-i Müslim	59,4	38,2	0,0	2,4	100,0
Ermeniyan	78,7	20,4	0,6	0,3	100,0
Rumiyan	72,9	16,8	6,3	4,0	100,0
Ak	59,8	0,0	26,8	13,4	100,0
Moraman	51,3	0,0	43,7	5,1	100,0
Öycek	56,4	0,0	35,2	8,4	100,0
Alemşah-ı Sagır	56,1	0,0	13,5	30,5	100,0
Akça Keçili	52,8	0,0	14,9	32,3	100,0
Bozeli	54,1	0,0	28,5	17,3	100,0
Darı	54,9	0,0	24,9	20,2	100,0
Boz	52,9	0,0	30,0	17,1	100,0
Araplar	50,2	0,0	46,3	3,5	100,0
Üsküfçe	50,8	0,0	34,5	14,7	100,0
Kızıl	55,4	0,0	39,5	5,0	100,0
Çınar	52,1	0,0	42,0	5,9	100,0
Bilallar	44,5	0,0	46,5	9,0	100,0
Eresinli	49,6	0,0	45,3	5,2	100,0
Yılacık	53,0	0,0	18,2	28,9	100,0
Balıklı	53,9	0,0	44,8	1,4	100,0
Yarkesiği	33,8	0,0	55,9	10,2	100,0
Pınarbaşı	48,8	0,0	47,3	3,8	100,0
Şab	54,5	0,0	33,3	12,1	100,0
Alemşah-ı Kebir	48,9	0,0	10,8	40,3	100,0
Bahçeli	52,9	0,0	39,5	7,6	100,0
Kemalli	52,8	0,0	18,7	28,5	100,0
Bergos	57,3	0,0	19,8	22,9	100,0
Koç	56,9	0,0	16,8	26,3	100,0
Kestanbolu	54,3	0,0	11,8	33,9	100,0
Fıdanlı	53,4	0,0	14,0	32,5	100,0
Süleyman	56,0	0,0	34,0	10,0	100,0
Sabancı	50,1	0,0	36,1	13,9	100,0
Kepekli	52,3	0,0	22,3	25,4	100,0
Küçük Kepekli	0,0	0,0	11,8	88,2	100,0
Küçük Kemalli	0,0	0,0	4,1	95,9	100,0
Küçük Boz	0,0	0,0	26,1	73,9	100,0
Küçük Kestanbolu	0,0	0,0	0,0	100,0	100,0
Küçük Darı	0,0	0,0	48,8	51,2	100,0
Cedid	53,6	9,7	33,8	2,8	100,0
Kalafatlı	39,6	13,0	45,7	1,6	100,0
Budaklar Obası	69,4	0,0	30,1	0,5	100,0

Pirnar Obası	69,9	0,0	26,8	3,3	100,0
Hacı Salihler Obası	96,3	0,0	1,4	2,3	100,0
Küçük Şab Obası	71,0	0,0	28,1	0,8	100,0
Yavaşlar Obası	65,5	0,0	20,5	14,0	100,0
Emin Bey Obası	66,6	0,0	26,1	7,3	100,0
Akça Obası	68,1	0,0	27,6	4,3	100,0
Çakmak Obası	60,7	0,0	36,4	2,8	100,0
Hisar Obası	79,9	0,0	19,2	0,9	100,0
Kum Obası	69,6	0,0	27,0	3,4	100,0
Çam Obası	66,7	0,0	31,6	1,7	100,0
Kral Obası	67,0	0,0	31,0	1,9	100,0
Karadağ Obası	82,5	0,0	15,1	2,4	100,0
Bozalan Obası	69,2	0,0	27,6	3,2	100,0
Kayacak Obası	74,4	0,0	9,3	16,3	100,0
Köprübaşı Obası	71,2	0,0	22,4	6,4	100,0
Rıza Obası	90,2	0,0	9,8	0,0	100,0
Hacı Yeri Obası	61,9	0,0	32,7	5,4	100,0
Türkmen Çetmiyan Obası	100,0	0,0	0,0	0,0	100,0
Arap Türkmani Obası	100,0	0,0	0,0	0,0	100,0
TOPLAM	60,2	1,6	24,5	13,7	100,0

* Kaynak: Ek Tablo

Tablo IV.A.2. Vergi Türleri İtibarıyla Vergi Yükünün Dağılımı, 1844 (%)

Yerleşim Birimi	Vergiye Mahsus / Toplam Gelir	Cizye / Toplam Gelir	Aşar Ve Resimler		Toplam Vergi / Toplam Gelir
			Aynı Aşar Ödemeleri / Toplam Gelir	Nakdi Resimler / Toplam Gelir	
Cami-i Kebir ve Kasaba-i Ezine Kaz Dağı	9,8	0	4,1	0,6	14,5
Seferşe	10,1	0	3,5	0,9	14,5
Yahya Bey	9,4	0	6,3	1,0	16,6
Debbağlar	9,5	0	1,9	0,8	12,2
Hatıpler	9,1	0	2,4	1,1	12,6
Sagır Mescit	10,7	0	1,4	0,2	12,3
Camı Mescidi	10,0	0	3,6	0,9	14,5
Kıptıyan-i Müslim	15,0	9,7	0,5	0,1	25,3
Ermeniyan	9,6	2,5	0,1	0,0	12,1
Rumiyan	11,0	2,5	1,2	0,3	15,1
Ak	10,3	0	5,8	1,2	17,3
Moraman	9,8	0	8,8	0,5	19,1
Öycek	8,3	0	5,2	1,2	14,8
Alemlah-ı Sagır	11,4	0	3,6	5,3	20,3
Akça Keçili	10,6	0	4,1	5,3	20,0
Bozeli	10,4	0	6,1	2,8	19,2
Darı	10,4	0	4,8	3,7	18,9
Boz	9,5	0	5,4	3,1	17,9
Araplar	8,9	0	8,2	0,6	17,7
Üsküfçe	10,3	0	9,3	0,7	20,3
Kızıl	10,1	0	7,7	0,4	18,2
Çınar	8,7	0	7,2	0,8	16,7
Bilallar	6,9	0	7,2	1,4	15,5
Eresinli	8,8	0	8,3	0,7	17,8
Yılacık	14,9	0	10,7	2,5	28,1
Balıklı	10,3	0	8,8	0,1	19,2
Yarkesiği	4,6	0	7,6	1,4	13,6
Pınarbaşı	7,3	0	7,2	0,4	14,9
Şab	9,8	0	6,4	1,7	18,0
Alemlah-ı Kebir	11,8	0	5,9	6,4	24,0
Bahçeli	9,6	0	7,3	1,2	18,1
Kemalli	11,1	0	5,1	4,8	21,1
Bergos	11,6	0	4,8	3,9	20,3
Koç	11,4	0	4,1	4,5	20,1
Kestanbolu	11,8	0	4,4	5,5	21,8
Fıdanlı	12,0	0	4,3	6,2	22,4
Süleyman	9,8	0	6,2	1,5	17,5
Sabancı	8,7	0	6,4	2,3	17,3
Kepekli	10,4	0	4,9	4,6	19,9
Küçük Kepekli	0,0	0	1,1	8,5	9,6
Küçük Kemalli	0,0	0	1,8	9,4	11,2
Küçük Boz	0,0	0	2,6	7,4	10,0
Küçük Kestanbolu	0,0	0	0,0	10,0	10,0
Küçük Darı	0,0	0	4,9	5,1	10,0

Cedid	10,3	1,9	6,8	0,2	19,2
Kalafatlı	6,4	2,1	7,5	0,2	16,1
Budaklar Obası	11,7	0	5,1	0,1	16,9
Pirnar Obası	12,3	0	4,7	0,6	17,7
Hacı Salihler Obası	11,7	0	0,2	0,3	12,1
Küçük Şab Obası	10,5	0	4,3	0,0	14,8
Yavaşlar Obası	12,0	0	5,5	0,9	18,4
Emin Bey Obası	11,0	0	4,3	1,2	16,5
Akça Obası	11,7	0	4,7	0,7	17,1
Çakmak Obası	9,8	0	5,9	0,5	16,1
Hisar Obası	10,4	0	2,5	0,1	13,0
Kum Obası	10,2	0	3,9	0,5	14,6
Çam Obası	11,8	0	5,6	0,3	17,7
Kral Obası	11,8	0	5,5	0,3	17,6
Karadağ Obası	12,1	0	2,2	0,3	14,7
Bozalan Obası	11,7	0	4,7	0,5	16,9
Kayacık Obası	12,8	0	3,3	1,1	17,2
Köprübaşı Obası	10,9	0	3,4	1,0	15,2
Rıza Obası	10,6	0	1,2	0,0	11,7
Hacı Yeri Obası	10,6	0	5,6	0,9	17,2
Türkmen Çetmiyan Obası	10,2	0	0,0	0,0	10,2
Arap Türkmani Obası	8,5	0	0,0	0,0	8,5
TOPLAM	10,4	0,3	4,8	1,7	17,2

* Kaynak: Ek Tablo

Keçili, Boz, Küçük Kepekli, Küçük Kemalli, Küçük Boz, Küçük Kestanbolu ve Küçük Darı köylerinin nakden yaptığı aşar ve rüsumat ödemeleri kaza ortalamasının üzerine çıkmaktadır (Bkz.: Tablo III.A.2. ve Tablo IV.A.2.). Aynı şekilde palamut ve zeytin üretiminin yoğun olduğu Alemşah-ı Kebir, Koç, Şab, Alemşah-ı Sagir, Bergos, Bozeli Sabancı, Kepekli, Bahçeli ve Kemalli köylerinde nakden yapılan aşar ve rüsumat ödemelerinin vergi bileşimi içindeki payında artış gözlenmektedir. Yörük obalarında ise tersine bir durum söz konusudur. Başka bir ifadeyle hiçbir obanın nakdi aşar ve rüsumat ödemeleri kaza ortalamasının üzerine çıkmamaktadır.

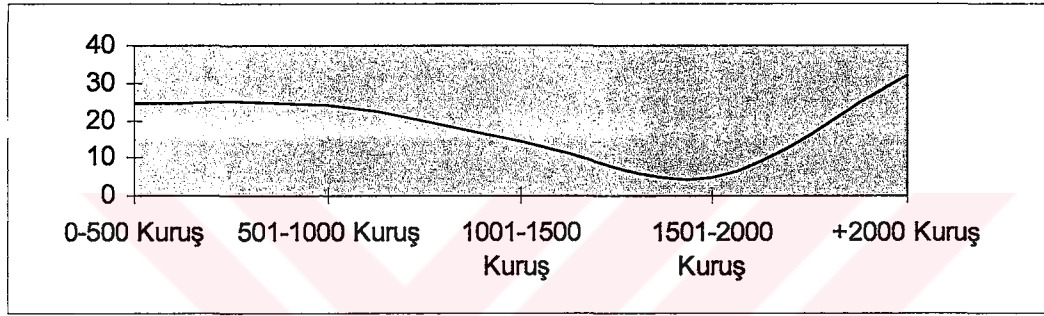

Grafik 6; Gelir Dilimine Göre Vergi Yüğü

Örnek alanımıza giren yerleşim birimlerinde, vergi yükünün gelir grupları itibarıyla dağılımı, Grafik 6'da gösterilmiştir.(Bkz.:Tablo IV.A.3.) Her yerleşim biriminin haneleri, gelirlerine göre sıralandıktan sonra, haneler gelirlerine göre beş grupta tasnif edilmiştir. Tabloda da görüleceği üzere vergi yükü bakımından gelir grupları arasında önemli sayılabilecek farklılıklar bulunmaktadır. Gelirlerden en düşük payı alan ilk grubun vergi yükü 24,6 iken, ikinci grubun vergi yükü 24,2'dir. 1000 ile 1500 kuruş gelir elde eden hanelerin oluşturduğu üçüncü grubun ortalama vergi yükü ise 14,6'dır. Yüksek gelirli son iki gruptan ilkinin ortalama vergi yükü 4,8; ikincisinin ise 32,2'dir. Sonuç olarak daha yüksek gelir gruplarında daha yüksek oranda vergi almak gibi bir eğilimin varlığından söz etmek mümkün görünmemektedir.

Tablo IV.A.3. Vergi Yükünün Gelir Gruplarına Göre Dağılımı, 1844 (%)

Yerleşim Birimi	0-500 Kuruş Vergi Yüğü	501-1000 Kuruş Vergi Yüğü	1001-1500 Kuruş Vergi Yüğü	1501-2000 Kuruş Vergi Yüğü	2000+ Kuruş Vergi Yüğü	Toplam Hanelerin Vergi Yüğü
Cami-i Kebir ve Kasaba-i Ezine Kaz Dağı	0,0	33,2	0,0	47,4	20,9	14,5
Seferşe	40,2	25,1	28,3	0,0	34,2	14,5
Yahya Bey	0,0	104,8	0,0	0,0	49,6	16,6
Debbağlar	0,0	45,8	16,5	0,0	30,0	12,2
Hatıpler	29,1	0,0	36,6	0,0	26,3	12,6
Sagır Mescit	114,5	0,0	0,0	100,0	12,0	12,3
Canı Mescidi	101,9	21,0	0,0	0,0	41,2	14,5
Kıptıyan-i Müslim	0,0	0,0	0,0	0,0	0,0	25,3
Ermeniyan	89,0	15,0	9,1	82,7	6,8	12,1
Rumiyan	0,0	9,0	42,4	49,4	41,6	15,1
Ak	58,4	0,0	184,9	0,0	24,6	17,3
Moraman	0,0	0,0	71,7	0,0	29,1	19,1
Öyceğ	44,5	0,0	346,8	63,1	26,1	14,8
Aleşah-ı Sagır	0,0	104,1	22,1	0,0	38,8	20,3
Akça Keçili	137,5	0,0	879,1	49,4	36,6	20,0
Bozeli	0,0	0,0	510,0	11,9	41,1	19,2
Darı	0,0	0,0	65,2	100,0	18,8	18,9
Boz	0,0	100,3	107,9	100,0	0,0	17,9
Araplar	0,0	0,0	75,9	100,0	19,5	17,7
Üsküfçe	0,0	50,7	41,9	100,0	0,0	20,3
Kızıl	0,0	62,3	0,0	0,0	32,5	18,2
Çınar	0,0	70,4	196,3	50,7	31,5	16,7
Bilallar	0,0	104,4	243,6	43,4	67,6	15,5
Eresinli	75,4	0,0	39,3	18,3	55,4	17,8
Yılacık	0,0	99,5	0,0	24,2	73,0	28,1
Bahklı	0,0	0,0	383,7	40,5	35,7	19,2
Yarkesiğı	0,0	0,0	0,0	0,0	23,3	13,6
Pınarbaşı	0,0	0,0	45,7	36,1	18,4	14,9
Şab	0,0	0,0	59,1	33,6	50,0	18,0
Aleşah-ı Kebir	26,5	0,0	0,0	24,1	37,7	24,0
Bahçeli	53,5	54,4	19,2	0,0	42,7	18,1
Kemalli	436,8	0,0	0,0	0,0	28,8	21,1
Bergos	0,0	138,4	4,7	1,9	40,3	20,3
Koç	0,0	157,6	52,0	0,0	32,4	20,1
Kestanbolu	158,7	15,2	9,0	0,0	38,4	21,8
Fidanlı	130,9	0,0	8,5	31,0	30,4	22,4
Süleyman	22,6	288,6	0,0	44,3	62,3	17,5
Sabancı	26,5	104,1	32,7	0,0	29,5	17,3
Kepekli	117,2	68,0	16,2	0,0	35,5	19,9
Küçük Kepekli	0,0	58,1	0,0	0,0	0,0	9,6
Küçük Kemalli	0,0	47,1	0,0	50,8	0,0	11,2
Küçük Boz	31,3	0,0	0,0	0,0	0,0	10,0

Küçük Kestanbolu	0,0	0,0	0,0	0,0	0,0	10,0
Küçük Darı	0,0	0,0	0,0	0,0	10,0	10,0
Cedid	39,3	46,4	0,0	0,0	34,9	19,2
Kalafatlı	0,0	23,5	16,2	31,9	23,1	16,1
Budaklar Obası	0,0	114,8	15,7	0,0	37,4	16,9
Pirnar Obası	15,2	23,9	19,7	0,0	39,7	17,7
Hacı Salihler Obası	0,0	0,0	0,0	0,0	22,4	12,1
Küçük Şab Obası	0,0	0,0	0,0	15,7	15,1	14,8
Yavaşlar Obası	0,0	0,0	0,0	0,0	36,0	18,4
Emin Bey Obası	0,0	94,9	0,0	35,4	18,4	16,5
Akça Obası	0,0	0,0	40,9	12,1	25,7	17,1
Çakmak Obası	0,0	0,0	259,4	37,5	51,4	16,1
Hisar Obası	0,0	86,7	0,0	0,0	24,7	13,0
Kum Obası	0,0	0,0	0,0	100,0	14,7	14,6
Çam Obası	0,0	29,2	0,0	0,0	24,6	17,7
Kral Obası	0,0	0,0	0,0	0,0	28,3	17,6
Karadağ Obası	27,8	0,1	54,1	0,0	22,1	14,7
Bozalan Obası	0,0	0,0	0,0	0,0	22,5	16,9
Kayacık Obası	153,7	4,3	0,0	0,0	53,3	17,2
Köprübaşı Obası	0,0	0,0	35,8	0,0	40,0	15,2
Rıza Obası	0,0	310,4	0,0	0,0	24,3	11,7
Hacı Yeri Obası	0,0	0,0	0,0	13,7	18,2	17,2
Türkmen Çetmiyan Obası	0,0	0,0	0,0	0,0	10,2	10,2
Arap Türkmani Obası	0,0	53,7	0,0	0,0	17,8	8,5
TOPLAM	24,6	24,2	14,6	4,8	32,2	17,2

* Kaynak: Ek Tablo

V. SOSYAL YAPI

Bir bölgenin sosyal yapısı o bölgenin ekonomik gelişmişliğini gösteren en önemli kriterdir. Kırsal bir bölgede sosyal yapının özellikleri, o bölgede yaşayan nüfusun ekonomik refah düzeyini doğrudan etkilemektedir. Ekonomik yapı özellikleri, bir bölgede toplam gelirin hangi iktisadi faaliyet kollarından elde edildiğini, sosyal yapı özellikleri ise, bu gelirin nasıl paylaşıldığını göstermektedir.¹ Şüphesiz bir kırsal bölgede, sosyal yapı özelliklerini gösteren en önemli faktör, toprak dağılımıdır. Nitekim sanayi öncesi toplumlarda, toprağa dayanan çiftçilik faaliyetleri, temel geçim kaynağını teşkil eder.

Tarım ekonomisinin hakim olduğu toplumlarda, hanelerin tasarrufları altında buldukları toprak, potansiyel bir gelir imkanı demektir. Ancak bu doğal kaynağın değer kazanabilmesi için onu işleyecek ve bir artı değer ortaya çıkaracak insan faktörüne ihtiyaç olduğu şüphe götürmez bir gerçektir. Tipik köylü ekonomilerinde, ailelerin büyük aile şeklinde oluşmalarını bu sebebe bağlayabiliriz. Hasat zamanlarında insan gücüne duyulan ihtiyacın fazla olması da bunun bir göstergesidir. Öte taraftan, toprağın işletilebilmesi için, insan faktörünün yanı sıra hayvan gücüne de ihtiyaç vardır. Zirai faaliyetlerin temel geçim kaynağı olduğu tipik köylü işletmeleri için önemli bir sermaye malı olan koşum hayvanı sayısını ve işletmenin verimini gübre sağlayarak etkileyen büyük ve küçük baş hayvan stokunu da kırsal bir bölgede gelir dağılımını ve dolayısıyla sosyal farklılaşmayı belirleyen faktörler arasında değerlendirmek gerekir.³ Öte yandan, örnek alanımıza giren bölgede haneler, çiftçiliğin yanında ek gelir getiren diğer faaliyetlerle de ilgilenmekte ve hatta geçimini tümüyle çiftçilik dışı faaliyetlerden sağlayan hanelerin varlığı gözlerden kaçmamaktadır.

A. Toprak Dağılımı

Kırsal bir bölgede toprak yerleşim biriminin en önemli servetidir. Bir tarım ekonomisinde kişinin toplumsal statüsünü belirleyen en önemli etken sahip olunan toprak miktarıdır. Bu nedenle Ezine Kazası'ndaki yerleşim birimlerinde hanelerin sahip oldukları toprak miktarı itibarıyla dağılımı, Tablo V.A. ve Tablo V.A.1.'de gösterilmiştir.

¹ Tevfik Güran, a.e., s. 201.

³ Tevfik Güran, a.e., s. 202.

Tablo V.A. Hanelerin Sahip Oldukları Toprak Miktarı İtibarıyla Dağılımı, 1844 (Dönüm)

Yerleşim Birimi	Topraksız		1-20 Dönüm Arası		21-40 Dönüm Arası		41-60 Dönüm Arası		61-80 Dönüm Arası		81-100 Dönüm Arası		100 + Dönüm		TOPLAM	
	Hane Sayısı	Dönüm	Hane Sayısı	Dönüm	Hane Sayısı	Dönüm	Hane Sayısı	Dönüm	Hane Sayısı	Dönüm	Hane Sayısı	Dönüm	Hane Sayısı	Dönüm	Hane Sayısı	Dönüm
Kasaba-i Kebir ve Kasaba-i Ezine	41,0	0,0	40,0	223,0	11,0	324,5	2,0	99,0	3,0	198,0	0,0	0,0	2,0	481,0	99,0	1.325,5
Arş	16,0	0,0	16,0	125,0	4,0	106,0	1,0	55,0	0,0	0,0	2,0	180,0	4,0	531,0	43,0	997,0
Bey	7,0	0,0	10,0	90,5	4,0	117,5	0,0	0,0	0,0	0,0	0,0	0,0	1,0	103,0	22,0	311,0
ğlar	5,0	0,0	19,0	184,5	6,0	170,5	2,0	92,0	0,0	0,0	1,0	87,0	1,0	256,0	34,0	790,0
escit	21,0	0,0	22,0	154,5	8,0	266,0	3,0	166,0	6,0	417,0	0,0	0,0	0,0	0,0	60,0	1.003,5
an Mescidi	2,0	0,0	6,0	40,5	3,0	88,0	0,0	0,0	1,0	73,0	1,0	96,0	3,0	638,5	16,0	936,0
ıptıyan-ı Müslim	11,0	0,0	14,0	121,0	1,0	29,0	0,0	0,0	0,0	0,0	0,0	0,0	1,0	129,0	27,0	279,0
rmeniyen	28,0	0,0	3,0	4,0	0,0	0,0	0,0	0,0	0,0	0,0	0,0	0,0	0,0	0,0	31,0	4,0
amıyan	29,0	0,0	6,0	24,0	0,0	0,0	0,0	0,0	0,0	0,0	0,0	0,0	0,0	0,0	35,0	24,0
oraman	53,0	0,0	14,0	111,5	0,0	0,0	0,0	0,0	0,0	0,0	0,0	0,0	0,0	0,0	67,0	111,5
vecek	7,0	0,0	25,0	139,5	17,0	550,0	10,0	492,5	5,0	313,0	4,0	327,0	8,0	1.408,5	76,0	3.230,5
emşah-ı Sagır	2,0	0,0	4,0	66,0	7,0	212,5	9,0	420,5	2,0	122,0	2,0	168,0	0,0	0,0	26,0	989,0
ıça Keçli	2,0	0,0	8,0	108,0	5,0	130,0	1,0	50,0	0,0	0,0	0,0	0,0	1,0	350,0	17,0	638,0
ozeli	1,0	0,0	14,0	186,0	13,0	366,0	1,0	43,0	0,0	0,0	0,0	0,0	1,0	100,0	30,0	695,0
arı	0,0	0,0	6,0	64,0	8,0	245,5	14,0	692,5	0,0	0,0	0,0	0,0	0,0	0,0	28,0	1.002,0
oz	0,0	0,0	14,0	210,0	4,0	102,0	0,0	0,0	0,0	0,0	0,0	0,0	0,0	0,0	18,0	312,0
lar	0,0	0,0	1,0	16,0	4,0	121,0	1,0	60,0	2,0	131,0	0,0	0,0	0,0	0,0	8,0	328,0
ifçe	3,0	0,0	6,0	98,0	1,0	26,0	0,0	0,0	0,0	0,0	0,0	0,0	0,0	0,0	10,0	124,0
ınar	3,0	0,0	2,0	21,0	1,0	34,0	0,0	0,0	0,0	0,0	0,0	0,0	0,0	0,0	6,0	55,0
ıllar	3,0	0,0	10,0	113,0	3,0	76,0	0,0	0,0	0,0	0,0	0,0	0,0	0,0	0,0	16,0	189,0
esinli	2,0	0,0	10,0	127,5	15,0	466,5	5,0	247,0	4,0	279,0	3,0	250,0	1,0	143,0	40,0	1.513,0
ı	3,0	0,0	9,0	135,0	6,0	188,5	0,0	0,0	0,0	0,0	0,0	0,0	0,0	0,0	18,0	323,5
tesliği	2,0	0,0	5,0	49,0	5,0	149,0	2,0	106,0	0,0	0,0	0,0	0,0	0,0	0,0	14,0	304,0
arbaşı	4,0	0,0	7,0	90,0	9,0	257,0	2,0	84,0	1,0	65,0	0,0	0,0	0,0	0,0	23,0	496,0
ı	3,0	0,0	6,0	77,0	19,0	608,0	3,0	154,0	1,0	68,0	0,0	0,0	0,0	0,0	32,0	907,0
tesliği	2,0	0,0	7,0	104,0	2,0	50,0	3,0	147,0	0,0	0,0	0,0	0,0	1,0	210,0	15,0	511,0
arbaşı	0,0	0,0	0,0	0,0	4,0	127,0	1,0	50,0	0,0	0,0	0,0	0,0	1,0	500,0	6,0	677,0
emşah-ı Kebir	5,0	0,0	6,0	98,0	3,0	89,0	5,0	269,0	0,0	0,0	1,0	97,0	5,0	2.054,5	25,0	2.607,5
ıhçeli	1,0	0,0	7,0	74,0	13,0	380,5	1,0	42,0	0,0	0,0	0,0	0,0	0,0	0,0	22,0	496,5
ıhçeli	2,0	0,0	27,0	248,0	2,0	46,0	1,0	51,0	0,0	0,0	0,0	0,0	0,0	0,0	32,0	345,0
ıhçeli	0,0	0,0	17,0	256,5	20,0	606,5	7,0	351,5	4,0	261,5	0,0	0,0	0,0	0,0	48,0	1.476,0

emali	1,0	0,0	10,0	97,0	18,0	562,0	1,0	46,0	2,0	149,0	0,0	0,0	0,0	32,0	854,0
ergos	2,0	0,0	15,0	184,0	16,0	452,0	2,0	96,5	0,0	0,0	0,0	0,0	1,0	103,0	835,5
	2,0	0,0	16,0	208,0	7,0	187,0	3,0	152,0	0,0	0,0	0,0	0,0	0,0	28,0	547,0
ibolu	8,0	0,0	49,0	463,0	29,0	832,5	3,0	136,0	0,0	0,0	0,0	0,0	1,0	110,0	1.541,5
i	6,0	0,0	34,0	325,5	8,0	187,0	0,0	0,0	0,0	0,0	0,0	0,0	0,0	48,0	512,5
eyman	1,0	0,0	15,0	183,0	4,0	111,5	1,0	41,0	0,0	0,0	0,0	0,0	0,0	21,0	335,5
panci	8,0	0,0	13,0	191,0	15,0	390,5	2,0	85,5	1,0	67,5	0,0	0,0	0,0	39,0	734,5
epekli	7,0	0,0	10,0	150,5	14,0	445,5	12,0	592,0	7,0	465,0	1,0	85,0	1,0	102,0	1.840,0
üçük Kepekli	4,0	0,0	11,0	147,0	1,0	25,0	0,0	56,0	0,0	0,0	0,0	0,0	0,0	17,0	228,0
üçük Kemalli	14,0	0,0	15,0	109,0	0,0	0,0	0,0	0,0	0,0	0,0	0,0	0,0	0,0	29,0	109,0
Küçük Boz	3,0	0,0	5,0	79,0	0,0	0,0	0,0	0,0	0,0	0,0	0,0	0,0	0,0	8,0	79,0
Küçük Kestanbolu	5,0	0,0	0,0	0,0	0,0	0,0	0,0	0,0	0,0	0,0	0,0	0,0	0,0	5,0	0,0
Küçük Darı	1,0	0,0	2,0	21,0	0,0	0,0	0,0	0,0	0,0	0,0	0,0	0,0	0,0	3,0	21,0
Cedid	26,0	0,0	81,0	682,0	42,0	1.117,0	11,0	512,0	4,0	263,0	2,0	164,0	4,0	412,0	3.150,0
Kalafathı	9,0	0,0	8,0	76,0	4,0	108,0	2,0	105,0	1,0	66,0	0,0	0,0	0,0	24,0	355,0
Budaklar Obası	3,0	0,0	12,0	134,0	1,0	30,0	0,0	0,0	0,0	0,0	0,0	0,0	0,0	16,0	164,0
Pınar Obası	9,0	0,0	16,0	202,0	6,0	220,0	1,0	55,0	0,0	0,0	0,0	0,0	0,0	32,0	477,0
Hacı Salihler															
Obası	15,0	0,0	2,0	12,0	0,0	0,0	0,0	0,0	0,0	0,0	0,0	0,0	0,0	17,0	12,0
Küçük Şab Obası	6,0	0,0	4,0	42,0	1,0	22,0	0,0	0,0	1,0	64,0	0,0	0,0	0,0	12,0	128,0
Yavaşlar Obası	1,0	0,0	10,0	95,0	1,0	32,0	0,0	0,0	0,0	0,0	0,0	0,0	0,0	12,0	127,0
Emin Bey Obası	15,0	0,0	14,0	144,5	4,0	106,0	0,0	0,0	0,0	0,0	0,0	0,0	0,0	33,0	250,5
Akça Obası	19,0	0,0	15,0	157,0	6,0	179,0	2,0	94,0	1,0	70,0	1,0	84,0	0,0	44,0	584,0
Çakmak Obası	1,0	0,0	4,0	50,0	3,0	120,0	1,0	50,0	0,0	0,0	0,0	0,0	0,0	9,0	220,0
Hisar Obası	18,0	0,0	7,0	60,0	1,0	27,0	1,0	42,0	0,0	0,0	0,0	0,0	0,0	27,0	129,0
Kum Obası	15,0	0,0	9,0	103,0	3,0	100,0	0,0	0,0	0,0	0,0	0,0	0,0	0,0	27,0	203,0
Çam Obası	12,0	0,0	0,0	0,0	0,0	0,0	0,0	0,0	0,0	0,0	0,0	0,0	0,0	12,0	0,0
Kral Obası	12,0	0,0	1,0	10,0	0,0	0,0	0,0	0,0	0,0	0,0	0,0	0,0	0,0	13,0	10,0
Karadağ Obası	20,0	0,0	15,0	197,0	3,0	105,0	0,0	0,0	0,0	0,0	0,0	0,0	0,0	38,0	302,0
Bozalan Obası	14,0	0,0	5,0	65,0	0,0	0,0	0,0	0,0	0,0	0,0	0,0	0,0	0,0	19,0	65,0
Kayacak Obası	5,0	0,0	5,0	14,5	0,0	0,0	0,0	0,0	0,0	0,0	0,0	0,0	0,0	10,0	14,5
Köprübaşı Obası	18,0	0,0	5,0	29,0	2,0	56,0	0,0	0,0	0,0	0,0	0,0	0,0	0,0	25,0	85,0
Rıza Obası	30,0	0,0	5,0	79,0	0,0	0,0	0,0	0,0	1,0	80,0	0,0	0,0	0,0	36,0	159,0
Hacı Yeri Obası	6,0	0,0	2,0	50,0	0,0	0,0	0,0	0,0	0,0	0,0	0,0	0,0	0,0	8,0	50,0
Türkmen															
Çetmiyan Obası	5,0	0,0	0,0	0,0	0,0	0,0	0,0	0,0	0,0	0,0	0,0	0,0	0,0	5,0	0,0
Arap Türkmanı															
Obası	23,0	0,0	0,0	0,0	0,0	0,0	0,0	0,0	0,0	0,0	0,0	0,0	0,0	23,0	0,0
TOPLAM	602,0	0,0	756,0	7.719,0	387,0	11.347,5	117,0	5.735,0	47,0	3.152,0	18,0	1.538,0	37,0	7.631,5	37.123,0

*Kaynak : Ek Tablo

Tablo V.A.1. Hanelerin Sahip Oldukları Toprak Miktarı İtibarıyla Dağılımı, 1844 (%)

Yerleşim Birimi	Topraksız		1-20 Dönüm		21-40 Dönüm		41-60 Dönüm		61-80 Dönüm		81-100 Dönüm		101 + Dönüm		Toplam	
	Hane Sayısı	Dönüm	Hane Sayısı	Dönüm	Hane Sayısı	Dönüm	Hane Sayısı	Dönüm	Hane Sayısı	Dönüm	Hane Sayısı	Dönüm	Hane Sayısı	Dönüm	Hane Sayısı	Dönüm
Cami-i Kebir ve Kasaba i Ezine Kaz Dağı	41,4	0,0	40,4	16,8	11,1	24,5	2,0	7,5	3,0	14,9	0,0	0,0	2,0	36,3	100	100
Seferşe	37,2	0,0	37,2	12,5	9,3	10,6	2,3	5,5	0,0	0,0	4,7	18,1	9,3	53,3	100	100
Yahya Bey	31,8	0,0	45,5	29,1	18,2	37,8	0,0	0,0	0,0	0,0	0,0	0,0	4,5	33,1	100	100
Debbağlar	14,7	0,0	55,9	23,4	17,6	21,6	5,9	11,6	0,0	0,0	2,9	11,0	2,9	32,4	100	100
Hatipler	35,0	0,0	36,7	15,4	13,3	26,5	5,0	16,5	10,0	41,6	0,0	0,0	0,0	0,0	100	100
Sagır Mescit	12,5	0,0	37,5	4,3	18,8	9,4	0,0	0,0	6,3	7,8	6,3	10,3	18,8	68,2	100	100
Çanı Mescidi	40,7	0,0	51,9	43,4	3,7	10,4	0,0	0,0	0,0	0,0	0,0	0,0	3,7	46,2	100	100
Kıptıyan-i Müslim	90,3	0,0	9,7	100,0	0,0	0,0	0,0	0,0	0,0	0,0	0,0	0,0	0,0	0,0	100	100
Ermeniyan	82,9	0,0	17,1	100,0	0,0	0,0	0,0	0,0	0,0	0,0	0,0	0,0	0,0	0,0	100	100
Rumıyan	79,1	0,0	20,9	100,0	0,0	0,0	0,0	0,0	0,0	0,0	0,0	0,0	0,0	0,0	100	100
Ak	9,2	0,0	32,9	4,3	22,4	17,0	13,2	15,2	6,6	9,7	5,3	10,1	10,5	43,6	100	100
Moraman	7,7	0,0	15,4	6,7	26,9	21,5	34,6	42,5	7,7	12,3	7,7	17,0	0,0	0,0	100	100
Öyce	11,8	0,0	47,1	16,9	29,4	20,4	5,9	7,8	0,0	0,0	0,0	0,0	5,9	54,9	100	100
Aleşah-ı Sagır	3,3	0,0	46,7	26,8	43,3	52,7	3,3	6,2	0,0	0,0	0,0	0,0	3,3	14,4	100	100
Akça Keçili	0,0	0,0	21,4	6,4	28,6	24,5	50,0	69,1	0,0	0,0	0,0	0,0	0,0	0,0	100	100
Bozeli	0,0	0,0	77,8	67,3	22,2	32,7	0,0	0,0	0,0	0,0	0,0	0,0	0,0	0,0	100	100
Darı	0,0	0,0	12,5	4,9	50,0	36,9	12,5	18,3	25,0	39,9	0,0	0,0	0,0	0,0	100	100
Boz	30,0	0,0	60,0	79,0	10,0	21,0	0,0	0,0	0,0	0,0	0,0	0,0	0,0	0,0	100	100
Araplar	50,0	0,0	33,3	38,2	16,7	61,8	0,0	0,0	0,0	0,0	0,0	0,0	0,0	0,0	100	100
Üsküfçe	18,8	0,0	62,5	59,8	18,8	40,2	0,0	0,0	0,0	0,0	0,0	0,0	0,0	0,0	100	100
Kızıl	5,0	0,0	25,0	8,4	37,5	30,8	12,5	16,3	10,0	18,4	7,5	16,5	2,5	9,5	100	100
Çınar	16,7	0,0	50,0	41,7	33,3	58,3	0,0	0,0	0,0	0,0	0,0	0,0	0,0	0,0	100	100
Bilalllar	14,3	0,0	35,7	16,1	35,7	49,0	14,3	34,9	0,0	0,0	0,0	0,0	0,0	0,0	100	100
Eresinli	17,4	0,0	30,4	18,1	39,1	51,8	8,7	16,9	4,3	13,1	0,0	0,0	0,0	0,0	100	100
Yılacık	9,4	0,0	18,8	8,5	59,4	67,0	9,4	17,0	3,1	7,5	0,0	0,0	0,0	0,0	100	100
Balıkın	13,3	0,0	46,7	20,4	13,3	9,8	20,0	28,8	0,0	0,0	0,0	0,0	6,7	41,1	100	100
Yarkesigi	0,0	0,0	0,0	0,0	66,7	18,8	16,7	7,4	0,0	0,0	0,0	0,0	16,7	73,9	100	100
Pınarbaşı	20,0	0,0	24,0	3,8	12,0	3,4	20,0	10,3	0,0	0,0	4,0	3,7	20,0	78,8	100	100
Şab	4,5	0,0	31,8	14,9	59,1	76,6	4,5	8,5	0,0	0,0	0,0	0,0	0,0	0,0	100	100
Aleşah-ı Kebir	6,3	0,0	84,4	71,9	6,3	13,3	3,1	14,8	0,0	0,0	0,0	0,0	0,0	0,0	100	100
Bahçeli	0,0	0,0	35,4	17,4	41,7	41,1	14,6	23,8	8,3	17,7	0,0	0,0	0,0	0,0	100	100
Kemalli	3,1	0,0	31,3	11,4	56,3	65,8	3,1	5,4	6,3	17,4	0,0	0,0	0,0	0,0	100	100
Bergos	5,6	0,0	41,7	22,0	44,4	54,1	5,6	11,5	0,0	0,0	0,0	0,0	2,8	12,3	100	100
Koç	7,1	0,0	57,1	38,0	25,0	34,2	10,7	27,8	0,0	0,0	0,0	0,0	0,0	0,0	100	100

Tablo V.A.1. Hanelerin Sahip Oldukları Toprak Miktarı İtibarıyla Dağılımı, 1844 (%)

Yerleşim Birimi	Topraksız		1-20 Dönüm		21-40 Dönüm		41-60 Dönüm		61-80 Dönüm		81-100 Dönüm		101 + Dönüm		Toplam	
	Hane Sayısı	Dönüm	Hane Sayısı	Dönüm	Hane Sayısı	Dönüm	Hane Sayısı	Dönüm	Hane Sayısı	Dönüm	Hane Sayısı	Dönüm	Hane Sayısı	Dönüm	Hane Sayısı	Dönüm
Kestanbolu	8,9	0,0	54,4	30,0	32,2	54,0	3,3	8,8	0,0	0,0	0,0	0,0	0,0	1,1	7,1	100
Fidanlı	12,5	0,0	70,8	63,5	16,7	36,5	0,0	0,0	0,0	0,0	0,0	0,0	0,0	0,0	0,0	100
Süleyman	4,8	0,0	71,4	54,5	19,0	33,2	4,8	12,2	0,0	0,0	0,0	0,0	0,0	0,0	0,0	100
Sabancı	20,5	0,0	33,3	26,0	38,5	53,2	5,1	11,6	2,6	9,2	13,5	25,3	1,9	4,6	5,5	100
Kepekli	13,5	0,0	19,2	8,2	26,9	24,2	23,1	32,2	13,5	25,3	0,0	0,0	0,0	0,0	0,0	100
Küçük Kepekli	23,5	0,0	64,7	64,5	5,9	11,0	5,9	24,6	0,0	0,0	0,0	0,0	0,0	0,0	0,0	100
Küçük Kemalli	48,3	0,0	51,7	100,0	0,0	0,0	0,0	0,0	0,0	0,0	0,0	0,0	0,0	0,0	0,0	100
Küçük Boz	37,5	0,0	62,5	100,0	0,0	0,0	0,0	0,0	0,0	0,0	0,0	0,0	0,0	0,0	0,0	100
Küçük Kestanbolu	100,0	0,0	0,0	0,0	0,0	0,0	0,0	0,0	0,0	0,0	0,0	0,0	0,0	0,0	0,0	100
Küçük Darı	33,3	0,0	66,7	100,0	0,0	0,0	0,0	0,0	0,0	0,0	0,0	0,0	0,0	0,0	0,0	100
Cedid	15,3	0,0	47,6	21,7	24,7	35,5	6,5	16,3	2,4	8,3	1,2	5,2	2,4	13,1	100	
Kalafatlı	37,5	0,0	33,3	21,4	16,7	30,4	8,3	29,6	4,2	18,6	0,0	0,0	0,0	0,0	0,0	100
Budaklar Obası	18,8	0,0	75,0	81,7	6,3	18,3	0,0	0,0	0,0	0,0	0,0	0,0	0,0	0,0	0,0	100
Pınar Obası	28,1	0,0	50,0	42,3	18,8	46,1	3,1	11,5	0,0	0,0	0,0	0,0	0,0	0,0	0,0	100
Hacı Salihler Obası	88,2	0,0	11,8	100,0	0,0	0,0	0,0	0,0	0,0	0,0	0,0	0,0	0,0	0,0	0,0	100
Küçük Şab Obası	50,0	0,0	33,3	32,8	8,3	17,2	0,0	0,0	8,3	50,0	0,0	0,0	0,0	0,0	0,0	100
Yavaşlar Obası	8,3	0,0	83,3	74,8	8,3	25,2	0,0	0,0	0,0	0,0	0,0	0,0	0,0	0,0	0,0	100
Emin Bey Obası	45,5	0,0	42,4	57,7	12,1	42,3	0,0	0,0	0,0	0,0	0,0	0,0	0,0	0,0	0,0	100
Akça Obası	43,2	0,0	34,1	26,9	13,6	30,7	4,5	16,1	2,3	12,0	2,3	14,4	0,0	0,0	0,0	100
Çakmak Obası	11,1	0,0	44,4	22,7	33,3	54,5	11,1	22,7	0,0	0,0	0,0	0,0	0,0	0,0	0,0	100
Hisar Obası	66,7	0,0	25,9	46,5	3,7	20,9	3,7	32,6	0,0	0,0	0,0	0,0	0,0	0,0	0,0	100
Kıym Obası	55,6	0,0	33,3	50,7	11,1	49,3	0,0	0,0	0,0	0,0	0,0	0,0	0,0	0,0	0,0	100
Çam Obası	100,0	0,0	0,0	0,0	0,0	0,0	0,0	0,0	0,0	0,0	0,0	0,0	0,0	0,0	0,0	100
Kral Obası	92,3	0,0	7,7	100,0	0,0	0,0	0,0	0,0	0,0	0,0	0,0	0,0	0,0	0,0	0,0	100
Karadağ Obası	52,6	0,0	39,5	65,2	7,9	34,8	0,0	0,0	0,0	0,0	0,0	0,0	0,0	0,0	0,0	100
Bozalan Obası	73,684	0	26,316	100	0	0	0	0	0	0	0	0	0	0	0	100
Kayacık Obası	50	0	50	100	0	0	0	0	0	0	0	0	0	0	0	100
Köprübaşı Obası	72	0	20	34,1	8,0	65,9	0	0	0	0	0	0	0	0	0	100
Rıza Obası	83,3	0,0	13,9	49,7	0,0	0,0	0,0	0,0	2,8	50,3	0	0	0	0	0	100
Hacı Yeri Obası	75	0	25	100	0	0	0	0	0	0	0	0	0	0	0	100
Türkmen Çetmiyan	100	0	0	0	0	0	0	0	0	0	0	0	0	0	0	100
Arap Türkmani Obası	100	0	0	0	0	0	0	0	0	0	0	0	0	0	0	100
TOPLAM	30,7	0,0	38,5	20,8	19,7	30,6	6,0	15,4	2,4	8,5	0,9	4,1	1,9	20,6	100	

*Kaynak: Ek Tablo

Bölgede, hane başına düşen toprak miktarı ortalama 18,9 dönümdür. Kazada, toplam hanelerin %30.7'sinin işleyebilecekleri toprakları bulunmamaktadır. Bölge genelinde, 1 ile 20 dönüm arası torağa sahip olan haneler çoğunluktadır. Toplam toprakların %30.6'sını 21 ile 40 dönüm arasında toprağa sahip olan haneler işlemektedir. Bu hanelerin, kazanın toplam hane sayısına oranı ise %19.7'dir.

Tablo V.A. ve Tablo V.A.'e göre Küçük Kestanbolu Köyü'nün tamamı topraksız hanelerden oluşmaktadır. Diğer taraftan Kıptiyan-i Müslim, Ermeniyan, Rumiyan, Küçük Kemalli, Küçük Boz, Küçük Darı köyleri 1 ile 20 dönüm arası toprağa sahip olan hanelerden oluşmaktadır. Bu köylerde haneler arasındaki toprak dağılımında matematiksel eşitliğin varlığından söz etmek mümkündür. Bu eşitlik daha çok söz konusu köylerde yapılan faaliyetlerin ağırlığıyla ilişkilidir. Esnaflık faaliyetlerinin yoğunlaştığı Ermeniyan ve Rumiyan köylerinde çiftçilik ek gelir getiren faaliyetler olarak görülmektedir. Kıptiyan-i Müslim'de ise ücretlilerin çoğunlukta olduğu görülmektedir. Başka bir deyişle, bu hanelerin topraksız olması onları ücretli olarak çalışmaya sevk etmiştir (Bkz.: Tablo II.B.1). Küçük Kestanbolu, Küçük Kemalli, Küçük Darı ve Küçük Boz köylerinde ortaya çıkan fakhılığın nedeni ise, bu köylerdeki hanelerin geçimlerini tamamıyla palamut ve zeytin üreticiliğinden kazanıyor olmalarıdır (Tablo III.B.2.).

Temettüat kayıtlarına bakıldığında, örnek alanımıza giren yerleşim birimlerinden sadece on altı tanesinde 101 üzeri dönüm toprağa sahip hanelerin bulunduğu görülmektedir.

İncelediğimiz bölgedeki yerleşim birimlerinin tamamında topraksız hanelerin bulunduğu görülmektedir. Özellikle Yörük obalarında topraksız hane sayısı daha da artmaktadır. Hatta Çam, Arap Türkmani, Türkmen Çetmiyan obalarındaki hanelerin tamamı topraksızdır. Toprağa bağımlılıkları olmayan ve geçimlerini hayvancılıkla sağlayan Yörük obalarının topraksız hanelerden oluşmaları doğaldır. Asıl şaşırtıcı olan, topraklı hanelerin bulunduğu Yörük obalarının varlığıdır.

B. Gelir Dağılımı

Gelir dağılımını, vergiden önce ve vergiden sonra olmak üzere iki aşamada ele alabiliriz. Kazadaki gayri safi gelirin vergiden önce ve vergiden sonra, haneler itibarıyla dağılımı, aşağıda Grafik 7'de görülmektedir. (Tablo V.B. ve Tablo V.B.1.) Kırsal bir bölgede nüfusun harcama kararlarına esas olan gelir, vergi ödemelerinden arta kalan gelirdir.

Ezine Kazası'nda gelirdeki en düşük payı alan, 0 – 500 kuruş arası gelire sahip haneler, vergiden önce toplam hanelerin %11.4'ünü oluşturup toplam gelirin %1.6'sını elde ederlerken, vergiden sonra ise toplam hanelerin %11.4'ünü oluşturup toplam gelirin %2.4'ünü elde etmişlerdir. 1000-1501 kuruş gelir elde eden üçüncü grup ise, toplam hanelerin %17.2'sini oluşturup vergiden önce toplam gelirin %11.2'sini elde ederlerken, vergiden sonra toplam hanelerin %17.2'sini oluşturup toplam gelirin %15.6'sını elde etmişlerdir. Son grubu oluşturan 2001 Kuruş ve üzeri gelir elde eden haneler ise, vergiden önce toplam hanelerin %40.2'sini oluşturup, toplam gelirin %68.3'ünü elde ederlerken, vergiden sonra bu oran hane bazında %40.2'de kalırken, gelir bazında ise %57.6'ya kadar düşmüştür. Gelir grupları itibarıyla vergiden önce ve vergiden sonraki en önemli farkın bu grupta meydana geldiği görülmektedir.

Temettüat kayıtlarında dikkati çeken bir diğer husus ise 2001 ve üzeri gelir elde eden hanelerin oranındaki yüksekliktir. Bu orana 1501-2000 kuruş gelir elde edenlerin oluşturduğu grup da eklendiğinde, Ezine Kazası'ndaki hanelerin %54.2'sinin vergiden önceki gelirin 80.7 olduğunu görürüz. Dolayısıyla nüfusun takriben yarısı toplam gelirin neredeyse tamamına yakını tek başlarına elde etmektedirler. Böyle bir durumda gelir dağılımındaki adaletsizliğin varlığından söz etmek yanlış olmayacaktır.

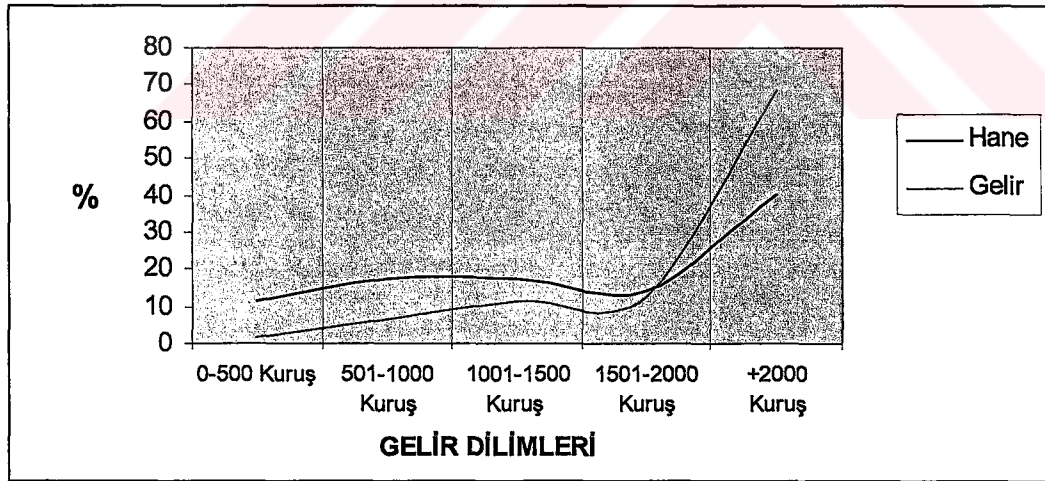

Grafik 7; Hane ve Gelirlerinin Gelir Dilimlerine Dağılımı

Ezine Kazası'na bağlı yerleşim birimlerinde hane başına düşen ortalama gelir, Tablo V.B.2.'de görülmektedir. Kaza genelinde, hane başına düşen ortalama gelir, vergiden önce 1928.4 kuruş, vergiden sonra ise 1595.5 kuruştur. Hane başına düşen ortalama gelir itibarıyla kaza ortalamasının üzerinde olan köyler ve obalar şunlardır: Sagir Mescit, Ak, Alemşah-ı

Sagır, Akça Keçili, Bozeli, Dar, Kızıl, Çınar, Balıklı, Bahçeli, Kemalli, Bergos, Koç, Kestanbolu, Kepekli köyleri ve Pirnar, Hacı Salihler, Küçük Şab, Yavaşlar, Emin Bey, Akça, Çakmak, Hisar, Kum, Çam, Kral, Karadağ, Bozalan, Köprübaşı, Rıza, Hacı Yeri ve Türkmen Çetmiyan obaları. Kaza ortalamasının üzerinde seyreden bu yerleşim birimlerinde çiftçilik faaliyetlerinin yoğunluğu dikkat çekmektedir. Diğer yandan dikkati çeken bir diğer husus ise, temel gelir kaynağı hayvancılık olan Yörük obalarının kaza ortalamasının üzerine çıkmasıdır.

Hane başına düşen gelir düzeyi oldukça düşük olan Kıptiyan-i Müslim de hizmetinden gelir elde edenler çoğunluğu oluştururken, yine gelir düzeyi oldukça düşük olan Küçük Kepekli, Küçük Boz, Küçük Kestanbolu ve Küçük Kemalli köylerinde ise palamut üretiminin yoğun olması dikkat çekmektedir.

Ezine Kazası'ndaki hane başına ortalama gelir itibarıyla, en fazla gelire sahip iki yerleşim birimi ise Türkmen Çetmiyan ve Bozalan Obalarıdır.

Tablo V.B. Hanelerin Gelir Dağılımı, 1844 (%) (Vergiden Önce)

Yerleşim Birimi	0-500 Kuruş		501-1000 Kuruş		1001-1500 Kuruş		1501-2000 Kuruş		2001+ Kuruş		Toplam	
	Hane	Gelir	Hane	Gelir	Hane	Gelir	Hane	Gelir	Hane	Gelir	Hane	Gelir
Cami-i Kebir ve Kasaba-i Ezine Kaz Dağı	7,1	1,2	31,3	16,8	32,3	26,1	9,1	10,1	20,2	45,8	100	100
Seferse	9,3	2,3	23,3	9,6	14,0	9,6	18,6	18,1	34,9	60,5	100	100
Yahya Bey	9,1	0,0	13,6	5,8	31,8	21,9	0,0	0,0	45,5	72,3	100	100
Debbağlar	5,9	2,2	20,6	7,1	23,5	15,2	17,6	13,1	32,4	62,4	100	100
Hatipler	23,3	5,5	31,7	15,8	10,0	8,5	6,7	7,5	28,3	62,7	100	100
Sagır Mescit	12,5	0,9	31,3	8,9	0,0	0,0	18,8	10,8	37,5	79,4	100	100
Canı Mescidi	22,2	2,4	29,6	19,6	29,6	32,5	0,0	0,0	18,5	45,6	100	100
Kıptiyan-i Müslim	77,4	48,6	22,6	51,4	0,0	0,0	0,0	0,0	0,0	0,0	100	100
Ermeniyan	5,7	1,1	28,6	18,3	42,9	45,9	17,1	23,4	5,7	11,2	100	100
Rumiyan	11,9	0,6	28,4	17,9	23,9	24,2	23,9	32,9	11,9	24,3	100	100
Ak	10,5	0,8	7,9	2,2	2,6	1,4	7,9	5,4	71,1	90,2	100	100
Moraman	11,5	1,3	0,0	0,0	7,7	4,3	15,4	7,4	65,4	87,1	100	100
Öycek	11,8	3,4	35,3	15,7	5,9	5,0	29,4	29,0	17,6	47,0	100	100
Alemlah-ı Sagır	3,3	0,4	6,7	2,1	26,7	16,0	16,7	12,4	46,7	69,0	100	100
Akça Keçili	3,6	0,4	7,1	1,9	3,6	2,2	35,7	28,7	50,0	66,8	100	100
Bozeli	0,0	0,0	0,0	0,0	5,6	2,9	27,8	19,7	66,7	77,4	100	100
Darı	0,0	0,0	0,0	0,0	12,5	6,5	12,5	6,9	75,0	86,6	100	100
Boz	0,0	0,0	20,0	12,4	30,0	27,6	50,0	60,1	0,0	0,0	100	100
Araplar	16,7	0,0	16,7	6,2	16,7	15,5	16,7	16,9	33,3	61,4	100	100
Üsküfçe	18,8	3,8	31,3	24,0	25,0	28,8	25,0	43,4	0,0	0,0	100	100
Kızıl	0,0	0,0	10,0	3,2	22,5	11,9	12,5	7,0	55,0	77,9	100	100
Çınar	0,0	0,0	16,7	6,0	11,1	6,1	33,3	27,5	38,9	60,4	100	100
Bilallar	0,0	0,0	14,3	6,3	14,3	9,1	50,0	53,5	21,4	31,1	100	100
Eresinli	13,0	3,8	17,4	7,9	26,1	23,5	17,4	20,4	26,1	44,4	100	100

Yılacık	15,6	2,4	15,6	9,4	25,0	22,5	21,9	26,1	21,9	39,6	100	100
Bahlık	6,7	1,5	6,7	2,8	6,7	4,1	33,3	26,0	46,7	65,5	100	100
Yarkesigi	0,0	0,0	0,0	0,0	16,7	3,3	0,0	0,0	83,3	96,7	100	100
Pınarbaşı	16,0	2,1	20,0	6,1	12,0	6,8	12,0	8,2	40,0	76,8	100	100
Şab	9,1	3,2	18,2	10,0	22,7	19,8	31,8	35,8	18,2	31,1	100	100
Aleşah-ı Kebir	12,5	1,8	31,3	16,6	21,9	20,2	12,5	15,1	21,9	46,3	100	100
Bahçeli	4,2	0,8	16,7	6,3	16,7	10,2	14,6	12,8	47,9	70,0	100	100
Kemalli	3,1	0,2	15,6	4,2	9,4	4,5	6,3	4,0	65,6	87,1	100	100
Bergos	8,3	1,7	8,3	3,6	22,2	13,0	19,4	17,0	41,7	64,7	100	100
Koç	0,0	0,0	7,1	1,7	10,7	4,6	17,9	11,9	64,3	81,9	100	100
Kestanbolu	5,6	0,6	21,1	8,3	21,1	13,5	12,2	10,9	40,0	66,8	100	100
Fıdanlı	10,4	1,3	25,0	10,3	14,6	10,0	10,4	9,1	39,6	69,4	100	100
Süleyman	14,3	3,2	9,5	3,4	33,3	26,5	19,0	20,4	23,8	46,6	100	100
Sabancı	23,1	1,6	7,7	2,5	7,7	4,5	7,7	7,3	53,8	84,1	100	100
Kepekli	5,8	0,6	11,5	4,0	15,4	8,9	15,4	13,0	51,9	73,5	100	100
Küçük Kepekli	82,4	59,3	11,8	23,3	5,9	17,4	0,0	0,0	0,0	0,0	100	100
Küçük Kemalli	37,9	15,7	31,0	30,3	24,1	36,7	6,9	17,2	0,0	0,0	100	100
Küçük Boz	62,5	38,9	37,5	61,1	0,0	0,0	0,0	0,0	0,0	0,0	100	100
Küçük Kestanbolu	40,0	25,0	60,0	75,0	0,0	0,0	0,0	0,0	0,0	0,0	100	100
Küçük Darı	66,7	20,0	0,0	0,0	0,0	0,0	0,0	0,0	33,3	80,0	100	100
Cedid	17,1	3,4	21,8	8,5	21,8	15,5	9,4	9,3	30,0	63,3	100	100
Kalafath	25,0	3,1	12,5	5,5	20,8	15,1	12,5	13,3	29,2	63,0	100	100
Budaklar Obası	0,0	0,0	6,3	1,5	31,3	17,6	12,5	9,5	50,0	71,4	100	100
Pirnar Obası	6,3	0,8	15,6	5,9	15,6	11,0	25,0	21,8	37,5	60,5	100	100
Hacı Salihler Obası	5,9	1,2	5,9	2,1	5,9	3,0	11,8	8,1	70,6	85,6	100	100
Küçük Şab Obası	0,0	0,0	33,3	9,7	0,0	0,0	8,3	7,3	58,3	83,0	100	100
Yavaşlar Obası	8,3	0,5	8,3	2,8	0,0	0,0	25,0	20,7	58,3	75,9	100	100
Emin Bey Obası	3,0	0,2	9,1	2,7	12,1	5,7	9,1	6,1	66,7	85,3	100	100
Akça Obası	2,3	0,0	6,8	2,1	15,9	8,5	18,2	13,3	56,8	76,1	100	100
Çakmak Obası	0,0	0,0	0,0	0,0	11,1	6,8	66,7	62,6	22,2	30,6	100	100
Hisar Obası	0,0	0,0	11,1	3,5	11,1	4,7	7,4	5,4	70,4	86,4	100	100
Kum Obası	7,4	1,2	0,0	0,0	0,0	0,0	11,1	6,0	81,5	92,9	100	100
Çam Obası	0,0	0,0	16,7	6,3	16,7	10,0	8,3	6,2	58,3	77,5	100	100
Kral Obası	7,7	1,4	0,0	0,0	0,0	0,0	7,7	4,4	84,6	94,2	100	100
Karadağ Obası	5,3	0,8	10,5	3,2	5,3	2,5	10,5	7,0	68,4	86,6	100	100
Bozalan Obası	0,0	0,0	5,3	1,5	5,3	2,3	0,0	0,0	89,5	96,3	100	100
Kayacık Obası	10,0	1,5	20,0	7,8	10,0	5,9	0,0	0,0	60,0	84,8	100	100
Köprübaşı Obası	4,0	0,9	12,0	4,1	8,0	5,1	16,0	13,5	60,0	76,4	100	100
Rıza Obası	2,8	0,5	2,8	1,1	36,1	20,9	8,3	6,2	50,0	71,3	100	100
Hacı Yeri Obası	0,0	0,0	12,5	4,8	25,0	14,4	25,0	18,7	37,5	62,1	100	100
Türkmen Çetmiyan Obası	0,0	0,0	0,0	0,0	0,0	0,0	0,0	0,0	100,0	100,0	100	100
Arap Türkmani Obası	4,3	0,7	17,4	8,4	30,4	23,6	13,0	13,5	34,8	53,7	100	100
TOPLAM	11,4	1,6	17,2	6,6	17,2	11,2	14,0	12,4	40,2	68,3	100	100

* Kaynak: Ek Tablo

Tablo V.B.1. Hanelerin Gelir Dağılımı, 1844 (%) (Vergiden Sonra)

Yerleşim Birimi	0-500 Kuruş		501-1000 Kuruş		1001-1500 Kuruş		1501-2000 Kuruş		2001+ Kuruş		Toplam	
	Hane	Gelir	Hane	Gelir	Hane	Gelir	Hane	Gelir	Hane	Gelir	Hane	Gelir
Cami-i Kebir ve Kasaba-i Ezine												
Kaz Dağı	7,1	1,1	31,3	26,1	32,3	24,1	9,1	6,2	20,2	42,4	100	100
Seferşe	9,3	3,7	23,3	14,0	14,0	14,3	18,6	21,4	34,9	46,5	100	100
Yahya Bey	9,1	0,0	13,6	14,2	31,8	14,2	0,0	28,0	45,5	43,7	100	100
Debbağlar	5,9	2,4	20,6	11,7	23,5	20,1	17,6	16,1	32,4	49,7	100	100
Hatipler	23,3	8,1	31,7	15,5	10,0	13,3	6,7	10,2	28,3	52,8	100	100
Sagır Mescit	12,5	2,1	31,3	7,8	0,0	10,4	18,8	0,0	37,5	79,7	100	100
Camı Mescidi	22,2	5,6	29,6	27,7	29,6	21,2	0,0	14,2	18,5	31,3	100	100
Kıptıyan-i Müslim	77,4	48,1	22,6	51,9	0,0	0,0	0,0	0,0	0,0	0,0	100	100
Ermeniyan	5,7	2,4	28,6	24,0	42,9	57,1	17,1	4,6	5,7	11,9	100	100
Rumiyan	11,9	0,2	28,4	22,9	23,9	40,6	23,9	19,6	11,9	16,7	100	100
Ak	10,5	1,6	7,9	1,4	2,6	4,7	7,9	10,1	71,1	82,2	100	100
Moramam	11,5	1,4	0,0	0,0	7,7	9,0	15,4	13,3	65,4	76,3	100	100
Öycek	11,8	5,7	35,3	14,6	5,9	26,4	29,4	12,5	17,6	40,7	100	100
Alemşah-ı Sagır	3,3	0,6	6,7	5,5	26,7	24,5	16,7	16,5	46,7	53,0	100	100
Akça Keçili	3,6	1,1	7,1	1,0	3,6	26,7	35,7	18,2	50,0	53,0	100	100
Bozeli	0,0	0,0	0,0	0,0	5,6	22,1	27,8	21,5	66,7	56,4	100	100
Darı	0,0	0,0	0,0	0,0	12,5	13,3	12,5	0,0	75,0	86,7	100	100
Boz	0,0	0,0	20,0	30,1	30,0	69,9	50,0	0,0	0,0	0,0	100	100
Araplar	16,7	6,8	16,7	0,0	16,7	33,2	16,7	0,0	33,3	60,0	100	100
Üsküfçe	18,8	3,3	31,3	45,5	25,0	51,3	25,0	0,0	0,0	0,0	100	100
Kızıl	0,0	1,1	10,0	6,4	22,5	14,4	12,5	13,8	55,0	64,3	100	100
Çınar	0,0	0,0	16,7	12,3	11,1	21,8	33,3	16,2	38,9	49,7	100	100
Bilallar	0,0	0,0	14,3	15,3	14,3	36,9	50,0	35,9	21,4	11,9	100	100
Eresinli	13,0	8,1	17,4	7,6	26,1	39,9	17,4	20,3	26,1	24,1	100	100
Yılacık	15,6	2,6	15,6	26,2	25,0	28,8	21,9	27,5	21,9	14,8	100	100
Balıkh	6,7	1,3	6,7	2,8	6,7	24,5	33,3	19,2	46,7	52,1	100	100
Yarkesiği	0,0	0,0	0,0	3,0	16,7	0,0	0,0	11,4	83,3	85,5	100	100
Pınarbaşı	16,0	2,4	20,0	6,1	12,0	11,6	12,0	6,1	40,0	73,7	100	100
Şab	9,1	3,2	18,2	10,3	22,7	38,5	31,8	29,0	18,2	19,0	100	100
Alemşah-ı Kebir	12,5	3,0	31,3	20,8	21,9	23,1	12,5	15,1	21,9	38,0	100	100
Bahçeli	4,2	1,4	16,7	11,8	16,7	14,8	14,6	23,0	47,9	48,9	100	100
Kemalli	3,1	1,6	15,6	4,1	9,4	5,1	6,3	10,6	65,6	78,6	100	100
Bergos	8,3	1,9	8,3	10,9	22,2	17,2	19,4	21,1	41,7	48,9	100	100
Koç	0,0	0,6	7,1	5,4	10,7	8,7	17,9	16,0	64,3	69,3	100	100
Kestanbolu	5,6	1,9	21,1	12,2	21,1	18,8	12,2	14,4	40,0	52,6	100	100
Fidanlı	10,4	3,9	25,0	11,8	14,6	13,9	10,4	8,1	39,6	62,3	100	100
Süleyman	14,3	5,5	9,5	18,1	33,3	36,5	19,0	15,7	23,8	24,3	100	100
Sabancı	23,1	2,5	7,7	6,2	7,7	7,2	7,7	12,4	53,8	71,7	100	100
Kepekli	5,8	1,6	11,5	8,5	15,4	12,8	15,4	17,8	51,9	59,2	100	100
Küçük Kepekli	82,4	59,2	11,8	40,8	5,9	0,0	0,0	0,0	0,0	0,0	100	100
Küçük Kemalli	37,9	15,9	31,0	50,3	24,1	24,3	6,9	9,5	0,0	0,0	100	100
Küçük Boz	62,5	56,7	37,5	43,3	0,0	0,0	0,0	0,0	0,0	0,0	100	100
Küçük Kestanbolu	40,0	25,0	60,0	75,0	0,0	0,0	0,0	0,0	0,0	0,0	100	100
Küçük Darı	66,7	20,0	0,0	0,0	0,0	0,0	0,0	0,0	33,3	80,0	100	100
Cedid	17,1	5,9	21,8	15,2	21,8	13,0	9,4	15,2	30,0	50,6	100	100
Kalafathı	25,0	2,7	12,5	8,1	20,8	20,9	12,5	10,7	29,2	57,5	100	100

Budaklar Obası	0,0	0,0	6,3	3,9	31,3	24,5	12,5	17,8	50,0	53,8	100	100
Pirnar Obası	6,3	1,1	15,6	8,9	15,6	16,0	25,0	29,7	37,5	44,3	100	100
Hacı Salihler Obası	5,9	1,1	5,9	1,9	5,9	2,8	11,8	18,6	70,6	75,5	100	100
Küçük Şab Obası	0,0	1,8	33,3	8,2	0,0	0,0	8,3	7,2	58,3	82,8	100	100
Yavaşlar Obası	8,3	0,0	8,3	2,7	0,0	12,1	25,0	25,8	58,3	59,4	100	100
Emin Bey Obası	3,0	0,0	9,1	6,3	12,1	5,8	9,1	4,8	66,7	83,2	100	100
Akça Obası	2,3	1,2	6,8	2,0	15,9	14,5	18,2	14,1	56,8	68,2	100	100
Çakmak Obası	0,0	0,0	0,0	6,6	11,1	29,0	66,7	46,7	22,2	17,7	100	100
Hisar Obası	0,0	0,0	11,1	7,5	11,1	0,0	7,4	17,8	70,4	74,8	100	100
Kum Obası	7,4	1,2	0,0	0,0	0,0	6,0	11,1	0,0	81,5	92,8	100	100
Çam Obası	0,0	0,0	16,7	9,9	16,7	11,4	8,3	7,6	58,3	71,1	100	100
Kral Obası	7,7	0,1	0,0	0,0	0,0	4,3	7,7	13,7	84,6	81,9	100	100
Karadağ Obası	5,3	1,1	10,5	3,7	5,3	4,5	10,5	11,5	68,4	79,2	100	100
Bozalan Obası	0,0	0,0	5,3	1,0	5,3	2,3	0,0	6,8	89,5	89,8	100	100
Kayacık Obası	10,0	4,6	20,0	9,9	10,0	0,0	0,0	37,7	60,0	47,8	100	100
Köprübaşı Obası	4,0	0,7	12,0	3,8	8,0	8,2	16,0	33,2	60,0	54,1	100	100
Rıza Obası	2,8	0,5	2,8	5,1	36,1	20,4	8,3	12,9	50,0	61,2	100	100
Hacı Yeri Obası	0,0	0,0	12,5	4,8	25,0	14,4	25,0	19,5	37,5	61,3	100	100
Türkmen Çetmiyan Obası	0,0	0,0	0,0	0,0	0,0	0,0	0,0	0,0	100,0	100,0	100	100
Arap Türkmani Obası	4,3	0,7	17,4	14,1	30,4	22,0	13,0	15,0	34,8	48,2	100	100
TOPLAM	11,4	2,4	17,2	10,1	17,2	15,6	14,0	14,3	40,2	57,6	100	100

* Kaynak: Ek Tablo

Tablo V.B.2. Hane Başına Ortalama Gelirler, 1844 (Kuruş)

YERLEŞİM BİRİMİ	Hane Başına Ortalama Gelir	
	Vergiden Önce	Vergiden Sonra
Cami-i Kebir ve Kasaba-i Ezine		
Kaz Dağı	1529,2	1307,5
Seferşe	1738,4	1486,7
Yahya Bey	1773,4	1478,6
Debbağlar	1930,0	1695,0
Hatipler	1427,6	1248,3
Sagır Mescit	2726,3	2390,0
Canı Mescidi	1115,0	953,0
Kıptıyan-i Müslim	276,6	206,6
Ermeniyan	1209,9	1062,9
Rumiyan	1249,8	1062,3
Ak	2577,3	2131,7
Moraman	2605,3	2108,8
Öycek	1748,0	1490,7
Alemşah-ı Sagır	2265,6	1806,2
Akça Keçili	2240,4	1791,3
Bozeli	2405,2	1943,3
Darı	2875,6	2331,3
Boz	1295,0	1062,7
Araplar	1482,2	1219,7
Üsküfçe	990,3	789,1
Kızıl	2361,6	1932,3
Çınar	2095,1	1745,6
Bilallar	1600,9	1352,7
Eresinli	1471,8	1210,1
Yılacık	1387,0	997,8
Balıkh	2180,3	1761,6
Yarkesiği	6111,3	5299,3
Pınarbaşı	2514,9	2139,6
Şab	1546,9	1268,5
Alemşah-ı Kebir	1406,3	1068,1
Bahçeli	1963,4	1608,7
Kemalli	2672,8	2106,7
Bergos	2072,9	1637,5
Koç	2817,5	2252,2
Kestanbolu	1986,7	1553,3
Fidanlı	1842,2	1428,9
Süleyman	1587,4	1147,3
Sabancı	1865,2	1542,9
Kepekli	2121,6	1699,2
Küçük Kepekli	370,9	335,3
Küçük Kemalli	734,1	652,0
Küçük Boz	385,8	347,2
Küçük Kestanbolu	576,0	518,4
Küçük Darı	1283,3	1155,0
Cedid	1707,5	1389,9
Kalafathı	1665,1	1402,3
Budaklar Obası	2316,4	1924,3
Pirnar Obası	1934,2	1592,8

Hacı Salihler Obası	2488,4	2187,2
Küçük Şab Obası	2287,6	1949,0
Yavaşlar Obası	2085,3	1702,6
Emin Bey Obası	2635,0	2199,1
Akça Obası	2386,6	1978,3
Çakmak Obası	1937,8	1625,7
Hisar Obası	2604,9	2266,4
Kum Obası	2871,7	2452,3
Çam Obası	2384,2	1961,3
Kral Obası	2697,6	2222,3
Karadağ Obası	2680,4	2286,1
Bozalan Obası	3265,8	2712,8
Kayacık Obası	1797,0	1487,1
Köprübaşı Obası	2205,0	1868,7
Rıza Obası	2279,5	2011,6
Hacı Yeri Obası	2415,6	2001,0
Türkmen Çetmiyan Obası	3106,0	2788,0
Arap Türkmani Obası	1624,0	1485,3
Hane Başına Ortalama Gelir	1928,4	1595,5

* Kaynak: Ek Tablo

C. Yüksek Gelirli Haneler

Toplam 1964 hane içinde geliri 5000 kuruşun üzerinde olan hane reislerinin adı, şöhreti, mesleği ve elde ettikleri gelirleri, aşağıdaki tabloda gösterilmiştir.

Tablo V.C. Toplam Gelirleri 5 Bin Kuruşun Üstünde Olan Hanelerin Gelir Miktarları ve Yerleşim Birimleri							
Sıra No	Yerleşim Birimi	Hane Numarası	Mesleği	Adı ve Şöhreti	Mesleğinden Geliri (Kuruş)	Zirai Gelir (Kuruş)	Toplam Geliri (Kuruş)
1	Yarkesiği	6	Rençper	Yusuf Sırrı Efendi	0,0	20.243,0	20.243,0
2	Pınarbaşı	25	Rençper	Derviş Paşa Çiftliği	0,0	11.993,0	11.993,0
3	Pınarbaşı	24	Rençper	Raşit Bey Efendi Çiftliği	0,0	9.690,0	9.690,0
4	Cedid	3	Rençper	Hacı Hırsto Veledi Preşkova	0,0	9.005,0	9.005,0
5	Sagir Mescit	6	Rençper	İbrahimzade Hacı İbrahim Ağa	3.500,0	5.444,0	8.944,0
6	Debbağlar	4	Mevali	Mustafa Efendi B Mehmet Efendi	0,0	8.666,0	8.666,0
7	Öyce	2	Rençper	Balkesirlioğlu Hüseyin Ağa B İbrahim	0,0	8.470,0	8.470,0
8	Moraman	21	Rençper	Mecazzade Hacı İbrahim B Yakub	0,0	8.208,0	8.208,0
9	Alemşah-I Sagir	2	Tüccar	El-Hac Mustafa Ağa b. Hacı Süleyman Ağa	1.575,0	5.917,0	7.492,0
10	Cedid	67	Çoban	Erkir Veledi Dimitraki	100,0	7.250,0	7.350,0
11	Sagir Mescit	3	Attar	Hacı Abdülkadir Bin İsmail	4.800,0	2.442,0	7.242,0
12	Cedid	86	Berber	Atnaş Veledi Metro	200,0	6.980,0	7.180,0
13	Yarkesiği	2	Rençper	Solakoğlu Salih Bin Mustafa	0,0	7.145,0	7.145,0
14	Cedid	105	Rençper	Hacı Benapotoğlu Bakkal Bergos Veledi Menulaki	0,0	7.140,0	7.140,0
15	Debbağlar	22	Debbağ	Hacı Yusuf Bin İbrahim	6.000,0	1.070,0	7.070,0
16	Sagir Mescit	12	Rençper	Hacı İbrahimzade Hacı Hasan Ağa Bin Halil	2.300,0	4.598,0	6.898,0
17	Cami-İ Kebir Ve Kasaba-İ Ezine Kaz Dağı	4	Muhtar	Ali Bin Mehmed	0,0	6.866,0	6.866,0
18	Bozalan Obası	1	Rençper	Hacı Yusufoglu Ebubekir	0,0	6.815,0	6.815,0
19	Karadağ Obası	4	Rençper	Gedikoğlu Hacı Süleyman Bin Ali	0,0	6.800,0	6.800,0

20	Koç	19	Rençper	Lazoğlu Molla Hasan Bin Hacı İbrahim	0,0	6.580,0	6.580,0
21	Cedid	114	Rençper	Hacı Nikola Veledi Hacı Papaz	0,0	6.553,0	6.553,0
22	Sagır Mescit	1	Rençper	Hacı İbrahimzade Hacı Mehmet Ağa	1.000,0	5.335,0	6.335,0
23	Cedid	6	Rençper	Esmotoğlu Penayot Veledi Menolaki	0,0	6.146,0	6.146,0
24	Ak	4	Rençper	Hacıoğlu Hacı Mustafa	0,0	6.110,0	6.110,0
25	Kestanbolu	90	Rençper	Celeddin Bey	0,0	6.000,0	6.000,0
26	Hatıpler	32	Papuçcu	Hamzaoğlu Ahmet Bin Abdullah	3.500,0	2.494,0	5.994,0
27	Kestanbolu	5	Rençper	Velioglu Hacı Halil Bin Veli	1.000,0	4.950,0	5.950,0
28	Çınar	4	Rençper	Abdi Dai Bin İsmail	0,0	5.890,0	5.890,0
29	Bergos	12	Rençper	Çobanoğlu Ahmet Bin Mustafa Ve Oğlu Mustafa	0,0	5.840,0	5.840,0
30	Rıza Obası	13	Rençper	Köseoğlu Salih Bin Süleyman Ve Kardeşi Hasan	0,0	5.840,0	5.840,0
31	Kestanbolu	79	Rençper	Hacı Hasanoğlu Ahmet Bin Mehmed	0,0	5.820,0	5.820,0
32	Ak	54	Rençper	İsmail Ağa B Osman	0,0	5.750,0	5.750,0
33	Ak	47	Rençper	Kozluoğlu Hacı Ali B İbrahim	0,0	5.740,0	5.740,0
34	Pınarbaşı	4	Rençper	Kambur Yusuf Bin Yakup	0,0	5.740,0	5.740,0
35	Cedid	158	Rençper	Sanok Veledi Belak	0,0	5.700,0	5.700,0
36	Akça Obası	20	Rençper	Hasanoğlu Ali Bin Mehmet	0,0	5.670,0	5.670,0
37	Cedid	1	Yazıcı	Çorbacı Atnaş Veledi Anastama	300,0	5.334,0	5.634,0
38	Hatıpler	19	Çiftçi	Hakkıoğlu Yahya Bin Mustafa	0,0	5.390,0	5.390,0
39	Cedid	66	Rençper	Papuçoğlu Yani Veledi Kostandi	100,0	5.255,0	5.355,0
40	Rıza Obası	36	Rençper	Mazioğlu Hacı Mehmet Bin Hüseyin	0,0	5.355,0	5.355,0
41	Koç	27	Rençper	İbrahim Efendi Oğlu Mahmud	0,0	5.280,0	5.280,0
42	Yahya Bey	4	Rençper	Veli Mehmetoğlu Hüseyin B Mehmet	0,0	5.265,0	5.265,0
43	Rıza Obası	23	Rençper	Mahmutoğlu Mehmet Bin Osman	0,0	5.240,0	5.240,0
44	Fidanlı	36	Rençper	Molla Osmanoğlu Memiş Bin Osman	0,0	5.230,0	5.230,0
45	Kestanbolu	4	Rençper	Yorgancıoğlu Mehmed Bin Hüseyin	1.300,0	3.875,0	5.175,0
46	Kestanbolu	45	Rençper	Şam Alioğlu Hasan Bin Ali	0,0	5.130,0	5.130,0
47	Bozalan Obası	12	Rençper	Latifoğlu Salih	0,0	5.110,0	5.110,0

48	Cami-i Kebir Ve Kasaba-i Ezine Kaz Dağı	36	Rençper	Keleşzade Şerif Hüseyin Ağa	0,0	5.056,0	5.056,0
49	Alemşah-ı Sagir	21	Rençper	Ahmet Bey B Ahmet	2.847,0	2.200,0	5.047,0
50	Kemalli	3	Rençper	Ahmet Ağa Kayınbabası Osmanoğlu Osman	0,0	5.040,0	5.040,0
51	Pirnar Obası	22	Rençper	Beslioğlu Mehmet	0,0	5.030,0	5.030,0

**Kaynak: Ek Tablo*

Yukarıdaki tabloda da görüleceği üzere geliri 5000 kuruşun üzerinde olan 51 hane reisinin önemli bir kısmı ziraat ile uğraşmakta olup, mesleği attar, çoban, mevali, debbağ, papuçcu, tüccar, muhtar ve yazıcı olan hanelere de rastlanmaktadır. Gelirleri 5030 kuruş ile 20243 kuruş arasında değişmektedir.

Tabloda da görüldüğü gibi, bu sıralamada Cedid Köyü'nden 9, Kestanbolu Köyü'nden 5, Sagir Mescit Köyü'nden 4, Ak ve Pınarbaşı köyleri ile Rıza Obası'ndan üçer, Yarkesiği, Debbağlar, Alemşah-ı Sagir, Hatipler, Koç köyleri ile Kaza Merkezi ve Bozalan Obası'ndan ikişer, Çınar, Bergos, Yahya Bey, Fidanlı, Kemalli, Öycek ve Moraman köyleri ile Pirnar, Akça ve Karadağ obalarından birer hane yer almaktadır.

Kazada toplam geliri itibarıyla 9000 kuruşu geçen dört hane bulunmaktadır. Bu hanelerden biri Yarkesiği, ikisi Pınarbaşı'da ve diğeri de Cedid köyünde bulunmaktadır.

Sahip olunan gelir itibarıyla Yarkesiği Köyü'nde bulunan Yusuf Sırrı Efendi 20243 kuruşluk geliriyle ilk sırada yer almaktadır. 6 nolu hanede oturan Yusuf Sırrı Efendi'nin mesleği rençperlik, diğer deyişle çiftçiliktir.

İkinci sırada yer alan hane ise Pınarbaşı Köyü'nde ki Derviş Paşa Çiftliği'dir. Hane numarası 25 olan çiftliğin toplam geliri 11993 olup bu gelirlerin tamamını gelirlerinin tamamı zirai gelirler oluşturmaktadır.

En yüksek gelirlili üçüncü hane ise Raşit Bey Efendi Çiftliği olup bu çiftlik Pınarbaşı Köyü'nde kayıtlıdır. Hane numarası 24 olan çiftliğin toplam geliri 9690 olup, bu gelirlerin tamamı zirai gelirlerdir.

Toplam geliri 9000 kuruşu geçen dördüncü ve son hane ise Cedid Köyü'ndedir. Üç nolu hanede oturan Hacı Hırsto oğlu Preşkova'nın mesleği de çiftçiliktir. Hacı Hırsto oğlu Preşkova da gelirlerinin tamamını zirai faaliyetlerden elde etmektedir.

D. Ezine’de Bulunan Dükkanların Yerleşim Birimlerine Göre Dağılımı

Bölgede bulunan dükkanların yerleşim birimlerine göre dağılımı Tablo V.D.’de gösterilmiştir. Buna göre en fazla dükkan Sagir Mescit Köyü’nde (24 adet) bulunmaktadır. Bunu 23 ile kaza merkezi olan Cami-i Kebir ve Kasaba-i Ezine Kaz Dağı, 22 ile Debbağlar, 18 ile Seferşe, 16 ile Hatipler ve Cedid köyleri takip etmektedir. Diğer taraftan Ak Köyü’nde 5 adet, Canı Mescidi, Ermeniyan ve Rumiyan köylerinde dörder adet, Moraman, Alemşah-ı Sagir , Koç ve Akça Keçili köylerinde ikişer adet Yahya Bey Köyü’nde 3 adet, Eresinli, Bahçeli, Kemalli, Kestanbolu, Küçük Kemalli, Fidanlı ve Sabancı köyleri ile Karadağ ve Hacı Yeri obalarında birer adet dükkan bulunmaktadır. Kazadaki toplam dükkan sayısı 154 olup, dükkan çeşitliliği bakımından zenginlik görülmektedir. Nitekim kaza genelinde uğraşı alanlarına göre 32 farklı dükkan bulunmaktadır.

Ezine genelinde bulunan dükkanlardan sayı bakımından dikkati çekenler ise şunlardır: 20 asiyab, 18 papuçcu, 17 debbağhane, 12 menzil, 8 bakkal, 6 demirci ve 6 keçeci dükkanı.

E. Hane Reislerinin İsimleri ve Lakapları İtibariyle Dağılımı

Ezine’de 1844 yılı itibariyle tespit edilen hane reislerinin isimleri Tablo VI.A.’da gösterilmiştir. Buna göre kaza genelinde 185 farklı isim tespit edilmiştir. Hane reisleri içerisinde “Mehmet” ismi %12.8’lik oranla kullanım açısından ilk sırada yer almaktadır. Bunu %9.2 ile “Mustafa”, %7.4 ile “Ali” ve %7.3 ile “Ahmet” isimleri takip etmektedir. Yine aynı tabloya göre bölgede en fazla karşılaşılan gayrimüslim ismi “Kostandi”dir. Bunun gayrimüslim nüfusa oranı %6.4’tür. bu ismi “Yorgaki” ve “Yorgi” isimleri takip etmektedir. Temettüat kayıtlarında dikkati çeken bir diğer husus ise az da olsa kadın isimlerinin varlığıdır. Nitekim hane reisi olarak kaydedilen isimler arasında Ayşe, Fatma, Zeynep, Zeynep Kadın gibi Müslüman ve Serkız, Sayme gibi gayrimüslim isimlerine de rastlanmıştır (Bkz.: Tablo VI.A.).

1844 yılı itibariyle Ezine’de bulunan hane reislerinin lakapları Tablo VI.A.1’de gösterilmiştir. Bu tabloya göre bölge genelinde 966 farklı lakap bulunmaktadır. %1.3 ile “Haliloğlu” en fazla kullanım alanına sahip lakap olarak dikkatleri çekmektedir. Bunu %1.01 ile “Mehmetoğlu” ve “Alioğlu” izlemektedir. Diğer yandan gayrimüslimler arasında en sık rastlanan lakap ise “Karayanioğlu”dur. Bölgede kullanılan lakapların tamamına yakınının “oğlu” kelimesiyle bitmesi, lakapların daha çok bir aileye mensubiyeti ifade ettiğini göstermektedir. Nitekim bölgede kullanılan lakaplardan sadece 43 tanesi bu özelliği taşımamaktadır. Bu tür lakaplar “bey, ağa, hafız” gibi ya bir statü, “Ankaralı, Moralı, Ayvacıklı” gibi ya bir yer ifadesi ya da “deli, sağır, ince, uzun” gibi kişisel özellikleri ifade eder niteliktedir.

Tablo VI.A. Ezine'de Bulunan Hane Reislerinin İsimlerinin Dağılımı, 1844

<u>İSİMLER</u>	<u>ADET</u>	<u>İSİMLER</u>	<u>ADET</u>	<u>İSİMLER</u>	<u>ADET</u>	<u>İSİMLER</u>	<u>ADET</u>
Abdi	8	Evanis	1	Mayırdos	1	Simon	1
Abdulhalim	1	Eyub	10	Mehak	1	Sorbiye	2
Abdullah	61	Fatma	1	Mehmet	251	Süleyman	60
Abdurrahman	5	Fecil	1	Mehmet Ali	2	Taço	1
Agya	2	Fenelo	1	Mehmet Emin	1	Taros	5
Ahmet	144	Ferhat	1	Memiş	3	Todori	5
Aksanaki	1	Fettah	1	Menol	2	Tohar	2
Aleksandr	2	Feyzullah	8	Menolaki	5	Tolo	1
Aleksi	1	Foti	1	Menulaki	2	Toros	2
Ali	146	Habib	2	Meryem	2	Tradikül	1
Anastama	1	Halil	100	Mesko	1	Tranafemi	1
Anastas	1	Hamza	6	Metos	1	Trandikül	1
Anastaş	3	Hasan	108	Metro	4	Trandil	1
Andon	4	Hırbiye	2	Mihan	2	Vartali	1
Andorya	3	Hristos	8	Moduri	1	Vartan	1
Anistas	1	Hristo Debi	1	Murat	5	Vasil	4
Anistaş	1	Hristodili	1	Musa	12	Veli	32
Antaştan	2	Hirsaf	3	Musalih	1	Veli Osman	1
Apostol	4	Hızır	1	Musalli	1	Velil	1
Arif	1	Hristo	1	Mustafa	181	Vesil	4
Arsen	1	Hüseyin	120	Nasuh	1	Vesilkak	1
Artin	1	İbrahim	115	Niko	1	Volco	1
Asen	1	İsa	3	Nikola	13	Yahya	11
Atanaş	1	İsmail	74	Nikolaki	1	Yakim	1
Atanyaş	1	İstemat	1	Nikole	1	Yakup	6
Atnaş	6	İsteryo	1	Nikoli	4	Yani	10
Ayşe	1	İstimat	2	Niyabot	2	Yavli	1
Azimet	1	İstodi	1	Nuh	2	Yemandi	1
Bali	1	İstrati	4	Ohan	2	Yenaki	6
Balligo	1	Karabet	4	Osman	62	Yivan	2
Bekir	9	Kasta	2	Ömer	27	Yorgaki	11
Belak	2	Katandi	1	Pani	1	Yorgi	15
Benapot	4	Kirigo	1	Pavli	1	Yorgot	6
Benayot	2	Kirkor	2	Penaki	1	Yusuf	10
Bergos	2	Kiryako	4	Penako	1	Yusuf Sırrı	1
Betago	1	Kominaki	1	Penapot	1	Zemi	1
Cafer	1	Kosta	3	Penayot	2	Zeynep	2
Cani	1	Kostandi	19	Penobali	2		
Celaleddin	1	Kumyanoz	1	Petaki	2		
Dai	1	Lasferi	1	Petko	1		
Devran	1	Laskari	1	Preško	4		
Dimitraki	8	Lazeri	1	Preškova	3		
Dimitri	6	Lefter	2	Rahmi	1		
Dimo	4	Legor	1	Sadık	1		
Durmuş	2	Ligor	1	Salih	18		
Ebubekir	3	Londi	1	Sayme	1		
Emin	7	Mahmut	9	Selim	4		
Erkir	1	Mansur	1	Serkız	2		
Eskilat	1	Matyo	1	Sevaşo	2		

* Kaynak: Ek Tablo

Tablo VI.A.1. Ezine'de Bulunan Hane Reislerinin Lakap ve Unvanlarının Dağılımı, 1844

LAKAPLAR	ADET	LAKAPLAR	ADET	LAKAPLAR	ADET
Abasızoğlu	1	Alioğlu	20	Benapotoğlu	2
Abdaloğlu	1	Alioğlulahacioğlu	1	Benayotoğlu	1
Abdi	1	Alipaşaoğlu	3	Benyaloğlu	8
Abdidaioğlu	1	Alireisoğlu	1	Berberoğlu	2
Abdioğlu	8	Alişanoğlu	1	Berekeneoğlu	1
Abdullahafendioğlu	1	Anahioğlu	2	Bergamalimehmetoğlu	1
Abdullahoğlu	1	Anastaşoğlu	1	Bergosluoğlu	1
Abdullahoğlu	7	Anbarsonoğlu	1	Bernarlıoğlu	2
Abdurrahmanoğlu	5	Ancaoğlu	1	Beslioğlu	2
Abidinoğlu	1	Anderyaoğlu	2	Beşeoğlu	5
Abostoloğlu	2	Andonoğlu	3	Bey	2
Aboşonoğlu	1	Ankaralı	1	Beykoçoğlu	2
Acıyorgioğlu	1	Apostoloğlu	1	Beyoğlu	2
Adahelhacibrahimoğlu	1	Arabacioğlu	2	Biberoğlu	1
Adaliengürütoğlu	1	Araboğlu	2	Biladelioğlu	1
Adalıhasankahyaoğlu	1	Araphaciibrahimoğlu	1	Boladanlıoğlu	2
Adalıkarakbekiroğlu	1	Arifoğlu	5	Bolizonoğlu	1
Adalımollaibrahimoğlu	1	Arıkoğlu	2	Boluluoğlu	1
Adalımustafaoğlu	1	Arnavutenglioğlu	1	Borgotoğlu	1
Agopoğlu	2	Arnavutoğlu	1	Bostancioğlu	1
Agyaoğlu	1	Arniyotoğlu	1	Bostancızadetahiroğlu	11
Ağa	2	Asmetoğluyanioğlu	1	Boşnakmustafaoğlu	1
Ahanmesoğlupapas	1	Aşçioğluatnaşoğlu	1	Boyacioğlu	2
Ahmetbeyoğlu	1	Aşçioğlulahırlamoğlu	1	Bozalioğlu	2
Ahmetçavuşoğlu	1	Aşçioğluyorgooğlu	1	Bozcaadalıoğlu	1
Ahmetçelihüseynoğlu	1	Aşıkhamzaoğlu	1	Bozelili	1
Ahmetçelioğlu	1	Aşıkoğlulahacioğlu	1	Bozhaliioğlu	2
Ahmetefendioğlu	1	Atnaşoğlu	5	Bozililioğlu	3
Ahmetoğlu	19	Ayanoğlu	1	Bozoğlu	1
Ahmetramazanoğlu	1	Aydınlioğlu	3	Böğürdelik	1
Ahmetustaoğlu	2	Aynaciosmanoğlu	1	Bölkübaşioğlu	3
Akahmetoğlu	1	Aynahioğlu	1	Bözköylühüseynoğlu	1
Akbaşibrahimoğlu	1	Ayvacıklı	2	Buharoğlu	1
Akkaşoğlu	4	Ayvacıklıoğlu	1	Buldanlıoğlu	2
Akmanoğlu	2	Ayvazoğlu	1	Bulgardimitrakioğlu	1
Akmanzadesarioğlu	1	Baçakmehmetoğlu	1	Bulgaroğlu	1
Akmustafaoğlu	1	Bağcıliibrahimoğlu	1	Bulgaryorgioğlu	1
Aksakallıoğlu	1	Bahçelilihalilioğlu	2	Büberoğlu	1
Aksakaloğlu	1	Bahçelioğlu	1	Cabçioğlu	2
Alacaoğlu	7	Bakkaloğlu	1	Caferoğlu	7
Alaiyeliibrahimoğlu	1	Bahkesirlioğlu	2	Cakırhacioğlu	1
Alçakoğlu	1	Bahkhasanoğlu	1	Canaroğlu	1
Aleksandroğlu	1	Balilioğlu	3	Canbazooğlu	1
Aleksanoğlu	2	Balioğlu	4	Cancanoğlu	1
Aleksioğlu	2	Balizade	2	Cancioğlu	2
Alemdaroğlu	1	Balhoğlu	2	Canmadamadı	1
Aliağaoğlu	3	Bardakçioğlu	1	Canlıoğlu	2
Alibeşeoğlu	1	Bayramoğlu	3	Canoğlu	1
Alibeyoğlu	3	Bedrosoğlu	1	Cebecioğlu	1
Alidaioğlu	1	Bekiroğlu	8	Cebeloğlu	1

Alihasanoğlu	1	Belakoğlu	2	Cendiloğlu	4
Alimollaoğlu	2	Beliloğlu	3	Cendilzade	1
Centeoğlu	2	Deli	1	Endiryaoğlu	1
Cerafeoğlu	1	Deliahmetoğlu	1	Erbaoğlu	8
Ceylanbilaloğlu	1	Delidolu	1	Eresinlihacıoğlu	1
Cezairialioğlu	2	Delihasanoglu	1	Erkiroğlu	1
Cezayirliismailtoğlu	1	Delihüseyinoğlu	4	Eskicioğlu	2
Cincioğlu	1	Deliibrahimoğlu	3	Eslikçioğlu	1
Cıngırlicorukoğlu	1	Deliismailtoğlu	1	Esmotoğlu	1
Cingözoğlu	2	Delikbaşoğlu	2	Eşbeoğlu	2
Cubuoğlu	1	Delimehmetoğlu	11	Evalioğlu	1
Culukoğlu	3	Delimustafaoğlu	3	Eyuboğlu	8
Çakalhasanoğlu	1	Deliosmanoğlu	3	Eyvanoğlu	1
Çakiroğlu	11	Delipenayotoğlu	1	Fakıhhoğlu	2
Çakırustaoğlu	1	Delisüleymanoğlu	1	Fecil	1
Çalıkatanasoğlu	1	Delivesiloğlu	1	Fenariyeoğlu	1
Çalıkoğlu	2	Deliyanoğlu	1	Feyzullahoğlu	8
Çanakkaleti	2	Derelioğlu	3	Gazi	1
Çavdaroğlu	1	Dervişahmetoğlu	2	Gedezezoğlu	2
Çavuşoğlu	3	Dervişibrahimoğlu	1	Gedikoğlu	3
Çaylakoğlu	1	Dervişmehmetoğlu	1	Gençoğlu	2
Çekirkostandioğlu	1	Dervişmustafaoğlu	1	Gerekoğlu	1
Çelebioğlu	3	Dervişoğlu	5	Gökceoğlu	1
Çengeloğlu	1	Deveci	3	Gölküçüoğlu	1
Çerçioğlu	1	Devecioğlu	1	Gönüllümehmetoğlu	1
Çetmioğlu	2	Dikaoğlu	1	Göztaşoğlu	2
Çiftçioğlu	1	Dilsizoğlu	3	Gül	1
Çıldır	1	Dimitrioglu	10	Gülaşiroğlu	3
Çilhüseyinoğlu	1	Dimooğlu	1	Güleşoğlu	1
Çmarkaryelialioğlu	1	Dinooğlu	1	Güllühasanoğlu	1
Çıraoğlu	1	Dirlikismailoğlu	1	Gümüšoğlu	1
Çirak	1	Divanoğlu	1	Günoğlu	1
Çirakoğlu	1	Donbakoğlu	1	Günvelioğlu	2
Çoban	2	Döşekoğlu	1	Güpekoğlu	1
Çobanoğlu	14	Dumanoglu	1	Güreciosmanoğlu	1
Çolakoğlu	2	Duranoğlu	2	Gürlenoğlu	1
Çolaksivastooğlu	1	Durmuşalioğlu	1	Güzelcemehmetoğlu	1
Çolakustaoğlu	1	Durmuşoğlu	4	Hacıabdulkadiroğlu	3
Çorapçiosmanoğlu	1	Eblafoğlu	1	Hacıabdullahyetimi	1
Çorbaciatnaşoğlu	1	Efendi	6	Hacıabdurrahmanoğlu	1
Çorbacioğlu	1	Ekmekçikaragözoğlu	1	Hacıabdülkadiroğlu	2
Çörekalioglu	1	Ekmekçikirmooğlu	1	Hacıağa	1
Çubukçubekiroğlu	1	Ekşioğlu	1	Hacıağaoğlu	1
Çubukçuköseoğlu	1	Elhacmehmetoğlu	1	Haciahmetoğlu	10
Çulluoğlu	1	Elhacmuslihoğlu	1	Hacialioğlu	6
Dağlıhüseyinoğlu	1	Elhacmustafaoğlu	2	Hacıarnavutoğlu	1
Daioglu	1	Eminağaoğlu	2	Hacıbekiroğlu	2
Dalihananoğlu	1	Eminoğlu	7	Hacibenapotoğlu	1
Daloğlu	1	Emir	3	Hacıçavuş	1
Danacioğlu	1	Emirahmetoğlu	1	Hacıdedeoğlu	1
Darıcioğlu	5	Emirhasanoğlu	1	Hacıdezudoğlu	1
Darıcızade	1	Emirhüseyinoğlu	1	Hacıefendioğlu	1
Debrelioğlu	1	Emirismailoğlu	1	Hacıevanisoğlu	1
Dedemanoğlu	1	Emiroğlu	1	Hacıeyuboğlu	3

Dedeoğlu	3	Emirosmanoğlu	1	Hacıgünoğlu	1
Değirmencioğlu	1	Emrullahoğlu	1	Hacıhafız	1
Hacıhaliloğlu	8	Haliloğlu	26	İmrozlunikolaoğlu	1
Hacıhasanoğlu	7	Hamamcı	1	İmrozluyanioğlu	1
Hacıhristooğlu	1	Hamzakahyaoğlu	1	İmrozluyorgioğlu	2
Hacıhüseyinoğlu	6	Hamzaoğlu	6	İnce	1
Hacıbrahimoğlu	2	Hasanbeşeoğlu	1	İncealioğlu	1
Hacıbrahimzade	3	Hasancaoğlu	1	İncemehmetoğlu	2
Hacısaoğlu	2	Hasanefendioğlu	3	İpekoğlu	1
Hacıismailoğlu	3	Hasankaptanoğlu	1	İrmoğlu	1
Hacıköseoğlu	2	Hasanoğlu	14	İsabeşeoğlu	1
Hacilondioğlu	1	Hasanpehlivanoğlu	1	İsacıkoğlu	1
Hacımacaroğlu	1	Hatiphasanoğlu	1	İsaoğlu	1
Hacımahmutoğlu	1	Hatiphüseyinoğlu	1	İskilioğlu	1
Hacımehmetoğlu	6	Hatipoğlu	2	İsmailağaoğlu	2
Hacımihailoğlu	1	Hekimoğlu	2	İsmailefendioğlu	1
Hacımollaoğlu	1	Helvacı	1	İsmailoğlu	14
Hacımusaoğlu	4	Helvacıoğlu	4	İspartalıhalioğlu	1
Hacımustafaoğlu	6	Herdemioğlu	3	İsperioğlu	1
Hacımustafazade	2	Hintooğlu	1	İstematoğlu	1
Hacınikolaoğlu	1	Hirbanoğlu	1	İstepanoğlu	2
Hacıoğlualioğlu	2	Hiristoğlu	2	İsteryooğlu	1
Hacıoğluhaliloğlu	1	Hırlanoğlu	1	İstratioğlu	4
Hacıoğluhasanoğlu	2	Hırlamyooğlu	1	İtrosomoğlu	1
Hacıoğluibrahimoğlu	4	Hocaoğlu	2	İzmirlioğlu	1
Hacıoğluisaoğlu	1	Hokkabazooğlu	1	İzmirliosmanoğlu	1
Hacıoğlumehmetoğlu	2	Hoşafioğlu	1	Kabakcıoğlu	2
Hacıoğlumustafaoğlu	2	Husemioğlu	2	Kabakoğlu	1
Hacıoğluosmanoğlu	1	Hüsamoğlu	2	Kabaloğlu	1
Hacıoğluömeroğlu	2	Hüseyinbeyoğlu	1	Kabasakaloğlu	1
Hacıoğlusalihioğlu	1	Hüseyinefendioğlu	3	Kadıdamadı	1
Hacıoğlusüleymanoğlu	2	Hüseyinkethüdaoğlu	1	Kadioğlu	5
Hacıoğluustamehmetoğlu	1	Hüseyinoğlu	14	Kahvecioğlu	2
Hacıosmanoğlu	6	İbişoğlu	1	Kahyahasanoğlu	1
Hacıömeroğlu	4	İbrahimdaiioğlu	1	Kahyahüseyinoğlu	1
Hacıpehlivanoğlu	1	İbrahimefendioğlu	5	Kahyaismailoğlu	1
Hacısalihioğlu	6	İbrahimoğlu	14	Kahyamehmetoğlu	1
Hacısüleymanoğlu	3	İbrahimzade	1	Kahyaoğlu	3
Hacıvaresmioğlu	1	İkizoğlu	3	Kahyaoğluahmetoğlu	1
Hacıvelioğlu	6	İlenceoğlu	1	Kahyaoğluhristofioğlu	1
Hacıveyisoğlu	1	İlyasoğlu	1	Kahyaoğluömeroğlu	1
Hacıyahyaoğlu	3	İlyeoğlu	1	Kalafatioğlu	1
Hacıyakupoğlu	1	İmamdamadı	1	Kalaoğlu	1
Hacıyusufoğlu	4	İmamkaynı	1	Kalpakoğlu	3
Hacıoğluibrahimoğlu	1	İmamoğlu	3	Kalyoncuoğlu	3
Hafız	1	İmamoğluhaliloğlu	2	Kamakdamadı	1
Hafızismailoğlu	1	İmamoğluhasanoğlu	1	Kanaluoğlu	1
Hafızismailzade	1	İmamoğluhüseyinoğlu	2	Kanburhakıroğlu	1
Hafızmehmetoğlu	2	İmamoğluibrahimoğlu	3	Kanburismailoğlu	1
Hafızmustafaoğlu	2	İmamoğlukaramehmetoğlu	1	Kanburoğlu	3
Hafızoğlu	3	İmamoğlukaraosmanoğlu	1	Kanburyusufoğlu	1
Hakanoğlu	1	İmamoğlumehmetoğlu	2	Kancabaşoğlu	2
Hakkıoğlu	7	İmamoğlumustafaoğlu	3	Kantarcıoğlu	2
Halilağaoğlu	3	İmrozlugıpramenkooğlu	1	Kapaklıhasanoğlu	1

Halilefendiođlu	3	İmrozlukatrimetroođlu	1	Kapıcıođlu	1
Halilkahyaođlu	1	İmrozlukiryakoođlu	2	Kapısızođlu	2
Kapnozođlu	1	Kıptihüseyinođlu	1	Kozlumehmetođlu	1
Karaahmetođlu	6	Kiracıođlu	2	Kozluođlu	1
Karaaliođlu	2	Kirazaliođlu	1	Köçekhüseyinođlu	1
Karabakiođlu	1	Kırcalı	1	Köçekođlu	1
Karabelaođlu	1	Kırkođlu	2	Ködeođlu	1
Karacaođlu	2	Kırlıođlu	3	Kömeçođlu	3
Karadimitriođlu	1	Kırsakallıođlu	1	Könnenođlu	2
Karagözaliođlu	1	Kırveliođlu	1	Köpekçiođlu	10
Karagünođlu	1	Kiryakoođlu	2	Köraliođlu	1
Karahasanođlu	2	Kiryazıođlu	1	Köartinođlu	1
Karahüseyinođlu	8	Kiryelialıođlu	1	Körkođlu	1
Karaibrahimođlu	6	Kiryekođlu	1	Körmetroođlu	1
Karaismailođlu	2	Kısberođlu	1	Köryusufođlu	1
Karakaçanođlu	2	Kıyacıkođlu	1	Köseahmetođlu	2
Karakahyaođlu	2	Kızılkaryeli	1	Kösedereliođlu	1
Karakazakzade	1	Kızılсарıkođlu	1	Kösedereliođlu	1
Karamanođlu	1	Koca	1	Kösehasanođlu	1
Karamehmetođlu	4	Kocaadalı	1	Kösehüseyinođlu	1
Karamustafaođlu	7	Kocaađyanođlu	1	Kösekehüda	1
Karanıkoođlu	1	Kocaahmetođlu	6	Köselerlıođlu	1
Karaosmanođlu	1	Kocaaliođlu	1	Kösemehmetođlu	3
Karaömerođlu	1	Kocabaşođlu	2	Köseođlu	9
Karasakalođlu	1	Kocabıyıkoođlu	6	Köseođluismailođlu	2
Karasaliođlu	1	Kocaeyubođlu	2	Köseođlumustafaođlu	3
Karastüleymanođlu	1	Kocahasanođlu	2	Köseosmanođlu	1
Karayanođlu	11	Kocahüseyinođlu	5	Köseömerođlu	2
Karayusufođlu	1	Kocai Brahimođlu	4	Köseveliođlu	4
Kargılođlu	1	Kocai Brahımzade	1	Köstendirliođlu	1
Karıkođlu	2	Kocakuşakođlu	1	Köşkelođlu	1
Karışıkoođlu	1	Kocamahmutođlu	1	Kulaođlu	1
Kartođlu	1	Kocamanođlu	1	Kuleliibrahimođlu	1
Kasabaođlu	1	Kocamehmetođlu	8	Kuleliođlu	1
Kasapođlu	2	Kocamemişođlu	1	Kumkaleli	1
Kasrosođlu	1	Kocamustafaođlu	1	Kuradaođlu	2
Kasterpeođlu	1	Kocaođlanođlu	1	Kuruođlu	3
Katipođlu	1	Kocaođlu	1	Kuşçuođlu	3
Kavashacı	1	Kocaömerođlu	1	Kuyumcumihailođlu	1
Kayaliođlu	1	Kocasaliođlu	1	Kuyumcuneumođlu	1
Kayanıkoođlu	1	Kocastüleymanođlu	1	Kuyumcuođlu	1
Kaypakçiođlu	3	Kocaüveyisođlu	1	Kuzumehmetođlu	1
Kayserilıođlu	1	Kocaveliođlu	3	Kuzuođlu	1
Kekiçođlu	2	Kocavelizevcesi	1	Küçükalıođlu	2
Kelbekirođlu	1	Kocayahyaođlu	1	Küçükananosođlu	1
Kelebekođlu	2	Kocayanođlu	1	Küçükmehteođlu	2
Keleşođlu	2	Koçerođlu	1	Küçükmustafaođlu	1
Keleşzade	1	Koçmanalıođlu	1	Küçükođlu	1
Kelhasanođlu	1	Kofıođlu	1	Kürthasanođlu	3
Kelođlu	2	Koncuođlu	2	Kürtođlu	5
Kemanakkaş	1	Koragözođlu	1	Kütükçüođlu	1
Kıbarođlu	2	Korođlu	1	Lamıraođlu	1
Kılıbkoođlu	1	Kosahüseyinođlu	1	Latıfođlu	2
Kılıçcıođlu	2	Kostandıođlu	8	Lazancaođlu	1

Kılıçoğlu	4	Kotormanoglu	2	Lazoğlu	2
Kıloğlu	1	Kozleoğlu	1	Leblebicioğlu	1
Lefteroğlu	1	Mollaibrahimzade	1	Pelalooğlu	1
Legodoğlu	1	Mollaisaoğlu	1	Penapotoğlu	1
Lidekioglu	1	Mollamehmetoğlu	3	Petrooğlu	1
Ligoroğlu	1	Mollaoğlu	2	Piralioglu	4
Lilecioğlu	1	Mollaosmanoğlu	3	Polisoğlu	1
Limonioglu	1	Mollasalihoğlu	1	Politoğlu	1
Limyeliapostologlu	1	Mollatahiroğlu	1	Preşkooğlu	1
Limyelikosyandioğlu	1	Mollayahya	1	Ramazanoğlu	1
Limyeliyanoğlu	1	Moralı	1	Ramoğlu	1
Lülecioğlu	1	Mormanlı	1	Receboğlu	2
Macaroğlu	3	Moskooğlu	1	Rumoğlu	1
Mağriblioğlu	4	Muratoğlu	8	Sabancioğlu	2
Mahmutoğlu	6	Murmatlı	1	Sağır	1
Mahmutyeğeni	1	Murtazaoglu	1	Sağırlioğlu	2
Mamonoğlu	2	Musallaoğlu	3	Sağıroğlu	2
Manasoğlu	1	Musaoğlu	5	Sail	1
Manavoğlu	2	Muslioğlu	2	Sakallıoğlu	4
Mansuroğlu	2	Mustafaefendioğlu	2	Sakaroğlu	5
Marangozoğlu	2	Mustafaoğlu	2	Sakatçioğlu	1
Martinoğlu	1	Mutafoğlu	1	Salihoğlu	8
Maryaoğlu	2	Müftizade	1	Samurkaşoğlu	2
Matyooğlu	1	Müftizadeoğlu	1	Sandıkçioğlu	1
Mazakoğlu	2	Nasoglu	1	Sanokoğlu	1
Mazıoğlu	5	Nasuhoglu	4	Sarhoşoğlu	1
Mazıoğlu	1	Nasuhuneşi	1	Sarihametoğlu	3
Mecazzade	1	Nevcoğlu	1	Sarihalioğlu	2
Mecoğlu	1	Nikolaoglu	6	Sarihaliloğlu	1
Mehmetağaoğlu	1	Noçıçoğlu	1	Sarıhüseyinoğlu	2
Mehmetalioglu	7	Nuhoğlu	1	Sarımehmetoğlu	3
Mehmetefendioğlu	8	Numanoğlu	1	Seferoğlu	6
Mehmeteminoğlu	5	Nurkemanoglu	1	Seferoğlumetrooğlu	1
Mehmethacioğlu	1	Nuruyezdatoğlu	1	Sekooğlu	1
Mehmethasanoğlu	1	Ocalioğlu	1	Selimoğlu	1
Mehmetoğlu	20	Ohanoğlu	2	Semadirekliyanoğlu	1
Mehmetsadikoğlu	1	Onpalı	1	Semerci	1
Mehmetustaoğlu	1	Onparalıkoğlu	1	Serdaroğlu	2
Mekıloğlu	1	Ortcalı	1	Serkızoğlu	1
Melkonoğlu	1	Osmancioğlu	1	Sertalioglu	1
Memişoğlu	8	Osmanefendioğlu	1	Seryanoğlu	1
Menasoğlu	1	Osmankahyaoğlu	1	Seyyitahmetoğlu	1
Menteroğlu	2	Osmanoğlu	14	Sıkıoğlu	2
Menyaçoğlu	1	Ostodolioğlu	1	Sımfoğlu	1
Merciosmanoğlu	1	Ökstüzahmedinoğlu	1	Sipahioğlu	3
Meskooğlu	1	Ökstüzoglu	5	Sipahizade	1
Mestanoğlu	3	Ömerağaoğlu	3	Sırkalioğlu	1
Midillilioğlu	1	Ömerefendioğlu	1	Sismehmetoğlu	1
Mihailoğlu	4	Ömeroğlu	13	Sofaobalioğlu	1
Mitraloğlu	1	Palamotoğlu	1	Sofioğlu	1
Molla	1	Papazoğlu	5	Solakoğlu	4
Mollaahmedoğlu	4	Papuçcuoğlu	1	Somahoglu	3
Mollaalioğlu	4	Papuçoğlu	1	Somalıyanoğlu	1
Mollahaliloğlu	1	Pazarbaşı	1	Sonobalı	1

Mollahasanoğlu	2	Pehlivan	1	Sulularnoğlu	1
Mollaibrahimioğlu	5	Pehlivanoğlu	6	Suluoğlu	2
Suluvelioğlu	1	Tırsafoğlu	1	Veyselioğlu	3
Supinarioğlu	1	Tiryakikostandioğlu	1	Yağcımusaoğlu	1
Surilizade	1	Tiryakimehmetoğlu	1	Yağcıoğlununeşi	1
Süleymanbeyoğlu	1	Tobukoğlu	1	Yağcıoğluporgoroğlu	1
Süleymandaiioğlu	1	Todorioğlu	1	Yağlıoğlu	3
Süleymanefendioğlu	3	Tokaçoğlu	1	Yağlıoğluibrahimioğlu	1
Süleymanoğlu	8	Tokatlıhasanoğlu	1	Yahşililioğlu	1
Süryanhasanoğlu	1	Tokluoğlu	1	Yahyaoğlu	13
Süryanmustafaoğlu	1	Tolioğlu	1	Yakosoğlu	1
Süteroğlu	1	Tomaçoğlu	1	Yakupoğlu	1
Şabanoğlu	1	Topakoğlu	1	Yalakoğlu	1
Şabliethüdaoğlu	1	Topalbedrosoğlu	1	Yalamaoğlu	1
Şablıhasanoğlu	1	Topalhüseyinoğlu	1	Yalancıoğlu	1
Şablımehmetoğlu	1	Topalibrahimoğlu	1	Yaldıroğlu	2
Şablıoğlu	1	Topalmehmetoğlu	1	Yamalıoğlu	1
Şadioğlu	2	Topaloğlu	8	Yanakioğlu	1
Şahbazoğlu	1	Topalpreşkooğlu	1	Yanıkoğlu	1
Şakiroğlu	1	Topaltodorioğlu	1	Yanioğlu	8
Şamalıoğlu	1	Topalvelioğlu	1	Yankooğlu	1
Şarlıoğlu	2	Torosoglu	1	Yapıcinikolioğlu	1
Şeblioğlu	2	Tökezkostandioğlu	1	Yavaşhasanoğlu	1
Şerefoğlubenakioğlu	1	Trandifiloğlu	2	Yavaşoğlu	2
Şerifalıoğlu	1	Trandikıloğlu	2	Yazıcıoğlu	3
Şerifmehmetoğlu	1	Tulalıoğlu	1	Yelmeoğlu	1
Şeyhoğlu	2	Tulumbacızevcesi	1	Yemalizade	1
Şeyhosmanoğlu	1	Turaçoğlu	2	Yemandioğlu	1
Şilioğlu	1	Tuşoğlu	1	Yenakioğlu	1
Şükrüağaoğlu	1	Tuzluoğlu	1	Yetim	1
Şükrüoğlu	3	Türbedaroğlu	1	Yetimahmetoğlu	2
Tabanlıoğlu	2	Ustaalıoğlu	1	Yetimhasanoğlu	1
Tadoğlu	3	Ustaosmanoğlu	1	Yetimmustafaoğlu	1
Tagoroğlu	1	Uzun	1	Yetimoğlu	1
Tahiroğlu	1	Uzun	1	Yetimömeroğlu	1
Tahtalıoğlu	4	Uzunmehmetoğlu	1	Yıldıroğlu	2
Talastioğlu	1	Uzunoglu	4	Yolaçıkmazoğlu	1
Tasalakahmetoğlu	1	Uzunogluhanastaşoğlu	1	Yorgakioğlu	2
Taşcımehmetoğlu	1	Üsküfçeliahacioğlu	1	Yorgancıoğlu	1
Taşçıhasanoğlu	1	Üveyoğlu	1	Yorgioğlu	6
Taşcıoğlu	2	Üveysoğlu	3	Yorgooğlu	4
Tatanoğlu	1	Üveysoğlu	1	Yörükhalilioğlu	1
Tataoğlu	1	Üveysoğlu	1	Yörüköğlu	4
Tatavoğlu	1	Vasiloglu	1	Yusufdaioğlu	1
Tazıcıoğlu	1	Veliahmetoğlu	1	Yusufoğlu	1
Tekebaşoğlu	2	Velihacioğlu	1	Yusufoğlu	4
Terzialioğlu	1	Velihüseyinoğlu	1	Zabitoğlu	1
Terzioğluapostoloğlu	1	Velimehmetoğlu	1	Zalimoğlu	1
Terzioğluatnaşoğlu	1	Velioğlu	11	Zebinoğlu	1
Terzioğlumenoloğlu	1	Velioğluhacioğlu	2	Zebunoğlu	1
Terzioğlunikolaoğlu	1	Velioğluhalilioğlu	1	Zehriyeoğlu	1
Terzioğluyenkolakioğlu	1	Velioğluhasanoğlu	2	Zeybekoğlu	1
Terzioğluyorgotoğlu	1	Veliosmanoğlu	1	Zilelioğlu	1
Terzivelioğlu	1	Veliiyyüddinefendioğlu	2	Zillibacanağı	1

Tıĝoĝlu	1	Vesiloĝlu	2	Zillidamadı	1
Tıngiroĝlu	5	Veyisoĝlu	1	Zonkoroĝlu	1

* **Kaynak:** Ek Tablo



SONUÇ

1844 yılında Ezine Kazası'na bağlı kırk sekiz köy ve yirmi Yörük obası üzerinde yapılan bu çalışma ile 19. yüzyıl ortalarında bir Anadolu yerleşim biriminin sosyo-ekonomik yapı özellikleri tespit edilmeye çalışılmıştır. Yapılan çalışma, mevcut yerleşim birimlerinde ortaya çıkan iktisadi faaliyetler ve sosyal özellikler hakkında fikir vermektedir.

İncelediğimiz kırk sekiz köy ve yirmi Yörük obası, demografik, etnik, ekonomik ve sosyal yapıları itibarıyla farklı özellikler göstermektedirler. Ezine Kazası nüfusunun ancak %78.7'si yerleşik hayata geçmiştir. Geriye kalan 21,3'lük kesim Yörük obalarında hayatlarını devam ettirmektedirler. Diğer taraftan kaza nüfusu etnik bakımdan da değişiklik arz etmektedir. Nitekim toplam hanelerin %83.3'ünü Müslümanlar, %1.6 Kıpıtlar ve %15.1'ini gayrimüslimler oluşturmaktadır. Ezine'de yabana atılmayacak oranda gayrimüslim nüfus bulunmaktadır. Öyle ki, Cedid, Rumiyan, ermeniyan ve Kalafatlı köylerinin tamamı gayrimüslimlerden oluşmaktadır. Gayrimüslim nüfus Rumlar ve Ermenilerden ibaret oluşmaktadır.

Yerleşim birimleri arasındaki bir diğer farklılaşma ise yerleşim birimlerinin büyüklükleri ile doğru orantılı bir seyir izlemektedir. Bu, aynı zamanda, gerek gelir dağılımında, gerekse gelirin kaynakları itibarıyla dağılımında gözükten bir durumdur. Ancak esas farklılık köyler ve Yörük obaları arasında görülmektedir. Hayvancılığın temel geçim kaynağı olduğu Yörük obalarında buna paralel olarak gelir seviyesinde de artışlar görülmektedir. Başka bir ifadeyle hayvancılık bölgede neredeyse en fazla gelir getiren kaynaklardan biridir. Diğer ekonomik faaliyetlerin yoğunlaştığı köylerde ise gerek elde edilen gelir gerek gelir dağılımı bakımından farklılıklar göze çarpmaktadır.

Nüfusun yoğun olduğu köylerde ve kaza merkezinde esnaflık faaliyetlerinin yoğunluğu ve dükkan sayısındaki çeşitlilik dikkati çeken bir diğer husustur. Nüfus yoğunluğu, yerleşim biriminin diğer yerleşim birimlerine yakınlığı veya uzaklığı ya da ulaşım rahatlığı ile yakından ilişkili olan bu durum, inceleme alanımıza giren Ezine Kazası'nda da ortaya çıkmaktadır. Kazada helvacı dükkanlarının bulunması buna paralel olarak susam üretiminin de artmasını sağlamıştır. Yine kazada haneler testi imalatçılığı, demircilik, debbağlık, papuççuluk, atarlık ve keçecilik gibi esnaflık faaliyetleri ile de uğraşmaktadır.

Şüphesiz, köy tipi yerleşim birimlerinde temel ekonomik faaliyet tarımdır. Kırsal kesimlerde, ticari ve sınai faaliyetler oldukça sınırlı bir yer tutmaktadır. Ancak, incelediğimiz bölgeyi farklı kılan bir diğer özellik ise, bitkisel ürün çeşitliliği ve sınai faaliyetlerde

kullanılan ürünlerin üretiliyor olmasıdır. Üretimi yapılan ürünlerin başında buğday ve arpa gelmekle birlikte, mısır, susam, fasulye, bakla gibi bitkisel ürünlerin çeşitliliği, işlettiğimiz zenginliği açıkça ortaya koymaktadır. Aynı şekilde derinin tabaklanmasında ve ipekli kumaşların siyaha boyanmasında kullanılan palamut üretiminin yoğunluğu, bölgenin kapalı bir ekonomiden ziyade dışa açık bir ekonomik yapı arz ettiğine işaret etmektedir. Bu veri adeta kaza genelindeki debbağhane sayısı ile desteklenmektedir.

Yukarıda da işaret edildiği gibi bölgede hayvancılık gelişmiştir. Bu gelişmişliği artıran en önemli faktör, doğaldır ki, Yörükler'dir. Çünkü Yörüklerin temel geçim kaynağı hayvancılıktır. Diğer yerleşim birimlerinde de hayvancılık faaliyetlerine önem verildiği kuşkusuzdur. Ancak bu yerleşim birimlerinde hayvancılık temel geçim kaynağı olmaktan ziyade zirai faaliyetleri destekleyici ve tamamlayıcı bir unsur olarak karşımıza çıkmaktadır. Yetiştirilen hayvanlar arasında sayı itibarıyla küçükbaş hayvan miktarı büyükbaş hayvan miktarından fazladır. Fakat büyükbaş hayvan yetiştiriciliğinin de yoğun bir şekilde yapıldığı bölgede, kayda değer nispette arıcılık faaliyetleri ile uğraşan haneler mevcuttur.

Yerleşim birimleri arasında tarım işletmelerinin emek ve sermaye yoğunluğu ile açıklanabilir nitelikte verim farklılıkları görülmektedir. Hane başına düşen toprak miktarının ve verimin daha yüksek olduğu yerleşim birimleri, diğerlerine nazaran daha fazla zirai gelir elde edebilmektedir. Bölgede, vergi yükü %17.2 dolaylarındadır. Bu oran, kırsal bir bölgede yaşayan haneler için kendilerine önemli oranda harcanabilir gelir bırakan düşük bir vergileme seviyesi olarak kabul edilebilir.

Kaza genelinde, hanelerin önemli bir bölümünü topraksız ya da az topraklı haneler oluşturmaktadır. Öte yandan, bölgenin sahip olduğu toplam toprak miktarının haneler itibarıyla dağılımı eşitlikten uzaktır. Toprak dağılımdaki bu eşitsizliğe paralel olarak gelir dağılımında da eşitsizlik olduğu dikkat çekmektedir.

BİBLİYOGRAFYA

I. Arşiv Kaynakları

Başbakanlık Osmanlı Arşivi

Maliye Nezareti Varidat, nr. 7.

Maliye Nezareti Ceride, nr. 1810, s. 2, 1275-1280/1859-1864.

Salname-i Devlet-i Aliye-i Osmaniye (1298).

II. Kitap ve Makaleler

Çakır, Coşkun: **Tanzimat Dönemi Osmanlı Maliyesi**, İstanbul, Küre Yayınları, 2001.

Çakır, Coşkun: **19. Yüzyılda Bir Anadolu Şehri Niksar (Ekonomik ve Sosyal Yapı)**, İstanbul, Alfa Yayınları, 2001.

Güran, Tevfik: "Osmanlı Tarım Ekonomisi, 1840-1910", **İstanbul Üniversitesi İktisat Fakültesi: Türk İktisat Tarihi Yılığ**, 1987, s. 225-303.

Güran, Tevfik: "19.Yüzyıl Temettuat Tahrirleri", **Osmanlı Devletinde Bilgi ve İstatistik**, Ankara, 2000, s. 75-79.

Güran, Tevfik: **Tanzimat Döneminde Osmanlı Maliyesi: Bütçeler ve Hazine Hesapları (1841-1861)**, Ankara, Türk Tarih Kurumu Basımevi, 1989.

Güran, Tevfik: **19. Yüzyıl Osmanlı Tarımı Üzerine Araştırmalar**, İstanbul, Eren Yayıncılık, 1998.

Öztürk, Said: "Konya Temettuat Defterleri", **Uluslararası Kuruluşunun 700.Yıl Dönümünde Bütün Yönleriyle Osmanlı Devleti Kongresi 7-9 Nisan 1999**, Konya, Selçuk Üniversitesi Yayınları, 2000, s. 533-539.

Öztürk, Said: "Temettuat Tahrirleri" **Akademik Araştırmalar Dergisi**, Sayı: 4-5 (Osmanlı Özel Sayısı), 2000, s. 287-304.

Öztürk, Said: “Türkiye’de Temettuat Çalışmaları”, **Türkiye Araştırmaları Literatür Dergisi**, Cilt 1, Sayı 1, 2003, s. 287-304.

Strabon: **Coğrafya**, Çev. Adnan Pekman, İstanbul, 1987.

Şemsettin, Sami: **Kamus’ül Alam**, C.II, İstanbul, 1306.

Şener, Abdüllatif: **Tanzimat Dönemi Osmanlı Vergi Sistemi**, İstanbul, İşaret Yayınları, 1990.

Tuncel , Metin: “Çanakkale”, **Türkiye Diyanet Vakfı İslam Ansiklopedi**, C.VIII, Türkiye Diyanet Vakfı İslami Araştırmalar Merkezi, 1993, s. 197-199.

Yurt Ansiklopedisi, Türkiye İl İl, Dünü, Bugünü, Yarını, Haz. Vedat Günyol v.d. C.III, İstanbul, Anadolu Yayıncılık, 1982, s. 1802-1827.

Ek Tablo: Ezine Kazdağı'nda Mevcut Hane Reislerinin Ad-Soyadı, Mesleği, Ödedikleri Vergi ve Toplam Gelirleri, 1844

Hane No	Adı ve Şöhreti	Hane Reisinin Mesleği	Ödediği Toplam Vergi (Kuruş)	Toplam Geliri (Kuruş)
CAMI-İ KEBİR VE KASABA-İ EZİNE KAZ DAĞI				
1	Hafız Hüseyin	İmam	202,5	2305
2	Ali Molla bin Feyzullah	İmam-ı Sani	0	278
3	Ali Molla bin Hasan Ağa		340	2396
4	Ali bin Mehmed	Muhtar	454	6866
5	Süleyman Efendi bin Mustafa	Müderris	39	1208
6	Mehmet bin Hacı Ömer Ağa		135	1136
7	Mehmet Emin bin Hacı Ömer	Esir Feraş	0	0
8	Hafız Mehmet bin Ali	Berber	116	1254
9	Ömer bin Ali	Berber	220	1464
10	Süleyman bin Rahmi	Attar	270	1134,4
11	Hakanoğlu Halil bin Mehmet	Kiracı	100	900
12	Mehmet Emin bin Halil	Kiracı	70	800
13	Abdurrahman bin Mehmet	Papuçcu	366	2566
14	Sipahizade Hacı Ömer Bin İbrahim	Kahveci	146	1260
15	Halil bin İbrahim		60	136
16	Mustafa bin Halil	Kalaycı	168	1460
17	Çubukçu Bekiroğlu Mustafa bin Mehmet		70	500
18	Arnavut Hüseyin bin Abdullah	Bakkal	185	1650
19	Hüseyin bin Mustafa	Helvacı	295	1770
20	Ahmet Usta bin Mehmet Ali	Mutaf	95	1000
21	Kara kazakzade Mehmet Emin	Deveci	175	1266
22	Çanakaleli İbrahim bin Hüseyin	Çiftçi	268	1480
23	Kamak Damadı İbrahim bin Ahmet	Papuçcu	408	2928
24	...Oğlu Ali bin Hüseyin	Papuç kalfası	110	800
25	Fenariyeoğlu Kara Mehmet bin Mustafa	Kiracı	455,6	1556
26	Lazoğlu Mehmet Emin bin Mehmet	Papuçcu	167,5	1000
27	Koçman Ali bin Yahya	Deveci	460	2486
28	Mustafa bin İsmail	Kiracı	145	1112
29	Kuradaoğlu Ahmet bin Hasan	Rençber	233	1280
30	Kuradaoğlu Hasan bin Ahmet	Kalaycı Kalfası	106	960
31	Kör Ali bin Ali	Eskici	100	800
32	Bozoğlu İsmail bin Halil	Hizmetkar	150	1048
33	Ahmet bin Abdullah	Deveci	135	1250
34	Onparalıkoğlu Yahya bin Ahmet	Debbağ kalfası	130	750
35	Hacı Hasanağaoğlu Halil bin Hacı Hasan	Attar	200	1500
36	Keleşzade Şerif Hüseyin Ağa		759,5	5056
37	...Ahmet damadı Tokathı Hasan bin Abdullah	Deveci	150	1300
38	Durmuş bin Hüseyin	Rençber	782	4120
39	Balık hasan b Emin	Rençber	848	4480
40	İmam Damadı Yahya b Halil	Rençber	748	3760
41	Hacı Hüseyinoğlu Mehmet b Mustafa	Rençber	818	4180
42	Ömer b mustafa		506	2260
43	Şerif Ali b Mehmet	Kayyum	199	1594
44	Emin b İsmail	Keçeci	197	1670
45	Mehmet b Mustafa		249	1190
46	Mehmet Alioğlu Mehmet Ali	Rençber	591	3010
47	Deli İbrahim b İbrahim	Dellal	100	1000

48	Çakır Mehmet b Hüseyin	Mutaf	50	600
49	Mustafa b İbrahim	Zaptiye neferi	150	1200
50	Ak Mustafa b Ahmet	İşçi	50	568
51	Kara Ahmet bin Abdullah	Kiracı	80	1000
52	Şakir b Abdullah	Kiracı	110	1100
53	Caferoğlu Mustafa b Ali	Kiracı	50	600
54	Şerif Mehmet b Abdullah	Kiracı	85	600
55	Mehmet Ali b Hasan	Çoban	120	1100
56	Halil b Abdullah	Rençber	287	1870
57	Kara Ahmet b Mehmet	Yevmiyeci	100	800
58	Ak Ahmet b Hüseyin	Kahveci	80	750
59	İbrahim b Mehmet	Zaptiye Onbaşısı	140	1200
60	Mustafa b Ahmet	Kiracı	160	1100
61	Ahmet b Mehmet	Yevmiyeci	100	800
62	Halil b Mustafa	Hizmetkar	90	1000
63	Abdurrahman b Mustafa	Keçeci	217	1750
64	Hüseyin bin Mustafa	Rençber	279	1370
65	Mehmet ve kardeşi Mustafa	Papuç kalfası	172	1140
66	Halil Ağa b Mustafa	Attar	413	3536
67	Hacı Ahmet b Mehmet	Rençber	820	4220
68	Leblebicioğlu Süleyman	Leblebici	180	864
69	Ahmet usta b Halil	Yapıcı	406,5	3045
70	Halil b İsmail	Berber	184	1256
71	Mustafa b İsmail	Kalaycı kalfası	88	880
72	Ahmet b Mustafa	Debbağ kalfası	287,5	1679
73	Hacı Mehmet b Mustafa	Debbağ çırağı	137	690
74	Berekeneoğlu Osman b Abdullah	Rençber	780	4100
75	Lazanca Mehmet b Ahmet	Kara işçi	106	780
76	Halil b Mustafa	Mutaf	173	1130
77	İbrahim b Hacı Süleyman	Deveci	438	2950
78	Boyacıoğlu Hüseyin b Ahmet	Boyacı	165	440
79	Süleyman b Ahmet	Keçeci	177	750
80	Kör Yusuf b Abdullah	İşçi	120	1260
81	Ali b Abdullah	Hizmetkar	151	1360
82	İzmirli Osman b Abdullah	Eskici	136	904
83	Şükrü Ağanın Mustafa b Hüseyin	Eskici	100	1000
84	Hüseyin b Abdullah	Mutaf Kalfası	20	300
85	Mehmet ve oğlu Ahmet	Kara işçi	130	1400
86	Adalı Molla İbrahim b İbrahim		50	600
87	Deli Mehmet b İbrahim	Sığırtmaç	239	1210
88	Ahmet b Mehmet	Telbici	155	1070
89	Çakır Hüseyin b ismail	Deveci hizmetkarı	105	1050
90	Mehmet Usta b Eyub	Kalaycı	187	1740
91	Topal Hüseyin b Mustafa	Çiftçi	542	3088
92	Çiftçioğlu İsmail b Ahmet	Deveci	120	1230
93	Sismehmet b Abdullah	Hizmetkar	100	1000
94	Murmatlı Hüseyin b Mehmet	Çiftçi	431	2050
95	Hafız Mustafa b Hacı Mehmet	Müezzin	0	132
96	Alaiyeli İbrahim b Yusuf	Kahveci	86	760
97	Halil Ağa b Abdullah	Kahveci	80	700
98	Ayvacıklı İbrahim b Abdullah	Hizmetkar	0	850
99	Feyzullah b Ali	Kılıççı	0	900

SEFERŞE

1	Müftizade Ali Efendi bin Osman	Zaviyedar	28	553
2	Ahmet b Abdurrahman	Attar	28	780

3	Mehmetođlu Mustafa ve Ođlu İsmail	Attar	328,5	2729
4	Hüseyin ve üvey ođlu Hacı AhmetEfendi bin Ali		365	3961
5	Kızıl Karyeli Osman bin Ali	Çiftçi	410	2200
6	Nurkeman Abdurrahman b Musalih		416	2230
7	Hacı Ali ođlu Hüseyin b Ali	2222222	420	2160
8	Hocaođlu Ali ve Ođlu Emin	Kiracı	250	2144
9	Mehmet ve karındaşı Salih bin Kara Ali	Eskici	168	1580
10	Hacı Hüseyin bin Ali ve Ođlu İsmail ve diđer ođlu Hüseyin		485,8	3678
11	Kirliođlu Mehmet b İbrahim	Rençber	367	1945
12	Kuleli İbrahim b Mustafa	Attar	102,5	1425
13	İsmail b Osman		149	690
14	Hacı Mustafa b ismail	Deveci	417	2500
15	Mehmet ve karındaşı Ali	Mutaf	50	500
16	Eresinli Hacı Halil b Bekir	Rençber	622	3020
17	Beşeođlu Ömer b Hüseyin	Keçeci	161	1640
18	Kel Bekir in Ahmet b Bekir	Rençber	570	2720
19	Yađcı Musa ođulları Mustafa ve İbrahim ve Mehmet b Musa		314	1660
20	Hokkabazođlu Mehmet b Mustafa		40	500
21	Çırak Mustafa b Mustafa		364	1660
22	Boyaciođlu Osman b Mehmet	Eskici	260	2005
23	Mehmet bin Abdullah ve üvey ođlu Sađır Mehmet	Deveci	200	1200
24	Bozelili Hasan ve karındaşı Ahmet ve diđer karındaşı Keçeci Mustafa		150	1750
25	Hacı İbrahimzade Mustafa b Hacı Süleyman	Deveci	504	3942
26	Mustafa ve ođlu Hasan	Kara işçi	65	966
27	Veliođlu Ali b Halil	Rençber	195	750
28	Cebelođlu Hasan b Hacı Mehmet	Attar	466,8	4378
29	Koncuođlu Hasan b Mehmet	Rençber	70	400
30	Koncuođlu Mustafa b Hacı Mehmet	Rençber	185	650
31	Aşikođlu Mehmet b Hacı Süleyman	Kasap	212	1520
32	Buldanlı Mehmet Ali Ađa b Abdullah	Çerçi	60	650
33	Buldanlı Süleyman b Abdullah	Keçeci	100	508
34	Feyzullah b Ebubekir	Papuçcu	236	1750
35	Köçek Kel Mehmet b Mustafa	Rençber	276	1260
36	İbiş b Mustafa	Kiracı	90	800
37	Hamamcı Osman b Eyub	Rençber	616	3890
38	Hacı Ahmetođlu Abdurrahman Efendi ve ođlu İbrahim		380	3692
39	Hacı Yusuf b Abdullah	Berteci	205,5	1055
40	Tasalak Ahmet b Ali	Deveci	141,5	1150
41	Çanakaleli Mehmet b Hüseyin	Rençber	224	1060
42	Ömer b Mehmet	Eskici	100	800
43	Dirlik İsmail b Mehmet		30	300
YAHYA BEY				
1	İsmail Efendi b Arif	İmam	10	0
2	Sulu Veliođlu Kahveci Hasan b Veli	Deveci	292	2910
3	Onpalı Ahmet b Mehmet	Rençber	434,6	2826
4	Veli Mehmetođlu Hüseyin b Mehmet	Rençber	742	5265
5	Mehmet b Abdullah	Sail	0	0
6	Karahasanođlu Hasan b Halil	Rençber	536	2880
7	Kara Osman b Mehmet	Rençber	414	2320
8	Kocahüseyinođlu Osman b Hüseyin	Rençber	510	2120
9	Kosahüseyinođlu Süleyman b Hüseyin	Rençber	519	2290
10	Hasanođlu Hüseyin b Mehmet	Bađcı	257	1362

11	Hacı Mehmetođlu Hasan b Hacı Mehmet	Rençber	456	2360
12	Çubukçu Köse Hüseyin b Mehmet	Rençber	432	2340
13	Mehmet Bey b İbrahim	Kahveci	110	1242
14	Mollaođlu Ahmet b Mustafa		230,5	1005
15	El-hac Mustafa b Hüseyin	Duhancı	130	1444
16	Könenin İbrahim b Hasan		224	1284
17	Canarođlu Ahmet b Mehmet		572	2900
18	Ahmet b Mustafa	Kiracı	138	1028
19	Hasan ve Kardeři Çoban Veli	Hizmetkar	60	658
20	Mehmet Ali b Hüseyin	Debbađ	60	600
21	Kiraz Ali b Abdullah	Çiftçi	228	1180
22	Çil Hüseyin b Mustafa	Kiracı	130	1000

DEBBAĐLAR

1	Mehmet Efendi b Abdurrahman	Müderriş	5	768
2	Mehmet b Mustafa	Debbađ	102,5	1185
3	Halil b Hacı Mehmet	Papuçcu	365	3066
4	Mustafa Efendi b Mehmet Efendi	Mevali	777,5	8666
5	Müftizade Abdullah b Mehmet Efendi	Debbađ	308,5	1156
6	Hacı İbrahim bin Ahmed	Debbađ	657	4666
7	Emin Ađaođlu Emin bin Mehmed	Debbađ kalfası	220	1500
8	Veli Osman bin Ahmed Ađa	Zabtiye Neferi	162	1000
9	Hacı Macar Hüseyin bin Hacı Ahmed	Rençber	392	2200
10	Sail Süleyman	Sail	206	1310
11	Hasan bin Hacı Mustafa	Debbađ	260	2249,6
12	Bakkal ođlu Ahmed bin Halil	Debbađ kalfası	90	660
13	Sarı Hüseyin ođlu Mustafa bin Abdullah		238,5	1655
14	Veyseloođlu Hasan bin Ahmed	Kiracı	191	1660
15	Karagöz Ali bin Mehmed	Debbađ kalfası	85	714
16	Aşık Hamzaoođlu Hüseyin	Debbađ	210	2060
17	Molla İbrahim bin İsmail	Papuçcu	200	1466
18	Derviş Ahmed bin Abdullah	Debbađ kalfası	251	2450
19	İsmail bin Ali	Müezzin	0	282
20	Mehmed bin Abdullah	Kasap	265	1742
21	Hacı Hüseyin Bin Mehmed	Debbađ	435	3575
22	Hacı Yusuf bin İbrahim	Debbađ	695	7070
23	Güllü Hasan bin Ali	Rençber	586	2920
24	Koca Yahya bin Mehmed	Deveci	185	1964
25	Çörek Ali bin Hasan	Eskici	170	1110
26	Mehmed bin Halil	Helvacı	125	1600
27	Mehmed bin Abdullah	Papuçcu	200	2030
28	Hacı Abdülkadir bin Hacı Ahmed	Kiracı	175	1096
29	Halil bin Mehmed	Eskici	110	1120
30	Ali bin Hasan	Çeşmeci	20	500
31	İbrahim ve ođlu Mehmed	Keçeci	42	480
32	Çobanođlu Ali bin Mehmed	Debbađ kalfası	157	850
33	Ali bin İbrahim	Talebe	85	650
34	Ali bin Mustafa	Muhzır	20	200

HATIPLER

1	Mehmed Efendi bin Receb Ahmet	İmam	5	374
2	Molla Yahya bin Mustafa	Müezzin	7,5	362
3	Molla İbrahim bin Mustafa	Debbađ	236	2636
4	Ahmet ve üvey ođlu Sađır Abdülhalim	Attar ve hafız	155	1560
5	Ömer Ađa bin Mehmed	Kasab	291,2	2826
6	Mehmet bin Ömer Ađa	Kiracı	52	500
7	Mormanlı Ahmed bin Yahya	Kiracı	73,6	652
8	Canlıoođlu Kara Hüseyin bin	Hizmetkar	60	600

9	Karacaoğlu Mehmed bin Ahmet	Eskici	250	1700
10	Ali Bey bin Mustafa	Yemenici	50	1100
11	Hacı Ali bin Osman	Papuçcu	302	2300
12	Yolaçıkmazoğlu Ali bin Mehmed	Debbağ	370	3164
13	Feyzullahoğlu Eyüp yetimleri Sagir Mehmed ve Osman		30	226
14	Feyzullahoğlu Hacı Hüseyin bin Feyzullah	Rençber	429	2210
15	Büberoğlu Ali bin Ahmet	Rençber	242	1240
16	İbrahim Kahyaoğlu Halil bin İbrahim		100	650
17	Alil Hasan bin Ali	Kiracı	0	0
18	Mahmut bin Mehmed	Berber	111	1120
19	Hakkioğlu Yahya bin Mustafa	Çiftçi	913,5	5390
20	Feyzullahoğlu Ahmet	Çiftçi	529	2610
21	Hacı Alioğlu Mehmet	Debbağ	126	1289,6
22	Yörük Halil bin Hasan	Yağcı	134	1090
23	Cezayirli Ali Efendi bin Veli		60	560
24	Dilsizoğlu İbrahim bin Hasan	Kiracı	160	1460
25	Hacı Hasan bin Hüseyin	Rençber	344	1640
26	Debrelioğlu Ali bin Hasan	Eskici	125	1000
27	Mehmet Ali bin Ahmet	Zabtiye Neferi	42	450
28	Hacı Halil Efendi bin Derviş Ali		370	3640
29	Katipoğlu Saraç Mehmet ve kardeşi Keçeci Mustafa	Keçeci	265	2826
30	Süleyman Dai bin Yahya	Rençber	45	490
31	Murtaza bin Hasan	Papuçcu	182	2100
32	Hamzaoğlu Ahmet bin Abdullah	Papuçcu	160	5994
33	Suluların Hüseyin bin Halil	Debbağ	266	2858
34	Hüseyin bin Abdullah	Tüfekçi	90	800
35	Hacı Abdullah yetimleri Süleyman ve Mustafa ve Mehmet	Debbağ	428,4	2786
36	Derelioğlu İsmail bin İbrahim	Eskici	260	2450
37	Hacı Abdurrahman bin Hacı Mehmet	Attar	551,5	4012
38	İsmail bin Bekir	Helvacı	66	304
39	Ali Beyoğlu İsmail bin Ali	Debbağ	210	1510
40	Hacı Arnavutoğlu Mustafa bin Ali		145,5	855
41	Hüseyin bin İbrahim	Duhancı	121	800
42	Dilsizoğlu Halil bin Hasan	Kiracı	80	1000
43	Canıma damadı Hüseyin bin Hüseyin	Rençber	619	3630
44	Bayram bin Ahmet	Duhancı	144	740
45	Ömer Ağanın Ali	Duhancı	321	2250
46	İsmail bin Abdullah	Kara işçi	62	420
47	Gölükçüoğlu Osman bin Ali	Kahveci	50	500
48	Mustafa bin Bekir	Çoban	200	828
49	SarıMehmed bin Mustafa	Seele	0	0
50	Canhoğlu Emin bin Mustafa	Rençber	139	770
51	Baçak Mehmet bin İbrahim	Eskici	102	800
52	Bağcı İbrahim bin Abdullah	Rençber	130	650
53	Bözköylü Hüseyin bin Abdullah	Rençber	159	690
54	Yörük Ali bin Mehmed	Çoban	55	550
55	Ayvacklı Mehmet bin Ahmet	Kiracı	55	580
56	Osman bin Ömer	Papuçcu	40	432
57	Hacı Süleyman Ağa bin İsmail		55	400
58	Ömer bin Mustafa	Berber	95,5	520
59	Osman Efendi bin Hüseyin		50	360
60	Mustafa bin Mustafa	Helvacı çırağı	40	400
SAGIR MESCİT				

1	Hacı İbrahimzade Hacı Mehmet Ağa		718	6335
2	Molla Ahmetoğlu Hacı Ahmet bin Mustafa		315	2730
3	Hacı Abdülkadir bin İsmail	Attar	465	7242
4	Ahmet bin Ömer	Berber	175	1064
5	Mehmet Emin bin Mehmet	Çiftçi	405	1570
6	İbrahimzade Hacı İbrahim Ağa		1670	8944
7	El Hac Mehmet bin Ali	Talebe	201	1596
8	İsmail bin Süleyman	Leblebici	398	2500
9	Kürt Hasan bin Abdullah	Kara işçi	97,5	912
10	Kara Hüseyin bin Ahmet	Kara işçi	25	300
11	Ahmet bin Hasan Efendi	Keçeci	52	728
12	Hacı İbrahimzade Hacı Hasan Ağa bin Halil		588	6898
13	Deli Osman bin İbrahim	Kiracı	60	650
14	Deli Mustafa ve oğlu İbrahim	Debbağ	140	1540
15	Topal Mehmet bin Tiryaki Osman	Genç	20	80
16	Uzun Ali	Kadayıfçı	52	532

CANI MESCİDİ

1	Ahmet Efendi b Osman Efendi	İmam	0	380
2	Kema nakkaş İsmail b İsmail	Attar	145	2160
3	Yemalizade Mustafa b Ahmet	Kiracı	90	1124
4	Molla Ali b Yemali Ahmet	Kiracı	90	1124
5	Kantarcıoğlu Hüseyin b Ömer	Kiracı	211	910
6	Kara Ahmetoğlu Mustafa b Ahmet	Debbağ	485	3170
7	Ali b Halil	Bağcı	307	2250
8	Ancaoğlu Mustafa b Mehmet	Deveci	708	4070
9	Hacı Mustafa b Ali	Papuçcu	40	1000
10	Biberoğlu Hüseyin b Mehmet	Eskici	40	332
11	Akmanoğlu Çalı İsmail b Hüseyin	Debbağ kalfası	176	1160
12	Bekir b Mehmet	Deveci	46	750
13	Zebin Süleyman b Buhur Hasan	Rençber	362	2070
14	İlyas b Ali	Arabacı	299	1490
15	Hacı Ahmet b Hasan	Kahveci	139	980
16	Kuru Mustafa b Mehmet	Rençber	139	530
17	Salih b Mehmet	Rençber	244	1240
18	Derviş İbrahim b İbrahim	Çerçi	103,8	588
19	Tuzluoğlu Mehmet b Ali	Rençber	248	1280
20	Ali b Mustafa	Sığırtmaç	30	0
21	Koca Hüseyin b Emin	Kiracı	103	1050
22	Akmanzade sarı İsmail b halil	Kiracı	43	614
23	Halil b İbrahim	Mutaf kalfası	93	514
24	Yörtük mustafa b Veli	Yevmiyeci	154	1320
25	Seyyit Ahmet b Abdullah	40	0
26	Ceylan Bilal Arab b Abdullah		40	0
27	Kayseriioğlu Hüseyin b Abdullah		0	0

KIPTİYAN-I MÜSLİM

1	Mehmet veledi Hasan	Mehter	85	700
2	Culukoğlu Hasan Veledi Mustafa	Mehter	83	600
3	İbrahim veledi Mustafa			
10	Ali b Mehmet	Demirci kalfa	50	0
11	Yakup veledi Hüseyin	Mehter	85	0
12	İbrahim veledi Halil	Mehter	62	0
13	Çıraoğlu Usta Ahmet veledi Mustafa	Demirci	84	0
14	Usta Osman veledi Mehmet	Demirci	80	0
15	Hacıoğlu Usta Mehmet b Hasan		82	0
16	Çakır Usta Mehmet b Hüseyin		72	0
17	Mustafa b Hasan	Mehter	56	300

18	Hasan veledi Halil	Kalaycı	62	0
19	Ayvacıklı Halil b Abdullah	Mehter	77	500
20	Çakal Hasan veledi	Mehter	65	500
21	Kara Mustafa b İbrahim	Deve hizmetkarı	64	400
22	Süleyman b Mehmet	Sıgırtmaç	47	300
23	Boşnak Mustafa b Abdullah		55	300
24	Kıpti Hüseyin veledi Abdullah	Demirci	90	556
25	Bergos Usta Musa veledi		95	420
26	Çolak Usta Mehmet	Demirci	113	500
27	Mustafa oğlu Usta Mehmet	Demirci	85	600
28	Böğrüdilik Mehmet	Hizmetkar	43	250
29	Kocabıyık Ali b Mehmet	Hizmetkar	85	600
30	Salih veledi Mehmet	Hizmetkar	65	400
31	Merci Osman veledi Azimet	Çilingir-Çancı	110	750
ERMENİYAN				
1	Hacı Evanis veledi Toros	Çivici	315	1760
2	İtrosom veledi Agya	Nalbant	188	1500
3	Bedros veledi Metos	Papuçcu	245	1500
4	Agop veledi Karabet	Bazargan	271	2580
5	Cincioğlu Agop veledi Mayırdos	Çerçi	168	1200
6	Agop veledi Agya	Nalbant	188	1580
7	Ohan veledi Taros	Yemenici	135	1030
8	İstapan veledi Taros	Papuçcu	115	600
9	Topal Bedros veledi Taros	Çerçi	215	1580
10	Evanis veledi Bali	Semerci	188	1530
11	Evanis veledi Mehak	Yemenici kalfası	110	860
12	Ohan veledi Sorbiye	Kılıçcı	160	1350
13	İstapan veledi Sorbiye	Çerçi	168	1380
14	Kılıçcıoğlu Toma veledi Hirbiye		58	480
15	Kasros veledi Karabet	Kılıçcı	130	1200
16	Zehriye veledi Karebet	Çerçi	188	1550
17	Torosoglu Kirkor veledi Toros	Bahçivan	188	1900
18	Aleksan veledi Arsen	Papuçcu	130	1040
19	Agya veledi Asen	88	660
20	Ahannes veledi Papas Karebet	Terzi	137	1430
21	Anbarson veledi Vartan	168	1355
22	Aleksan veledi Kirkor	Terzi	130	1010
23	Mekil veledi Simon	Semerci	168	1400
24	Fecil ve oğlu İstapan veledi Fecil	Semerci	110	1000
25	Hirban veledi Ohan	Bezzaz	188	1380
26	Bedros veledi Serkız	Papuçcu	168	1380
27	Tagor veledi Serkız	Papuçcu kalfası	96	650
28	Serkız veledi Artin	Çöpçülük	130	1000
29	Menas veledi Taros	Semerci	130	1000
30	Melkon veledi Taros	Bezirgan	50	2160
31	Kısberoglu kirkor	Terzi	168	1300
32	Rumoğlu Bedros veledi Hirbiye	Terzi	96	600
33	Kör Artin veledi Ohan		0	0
34	İrm veledi Vartali	Çöpçülük	96	600
35	Körk veledi Evanis	Çerçi	60	800
RUMİYAN				
1	Benayot veledi Todori		210	0
2	Dino veledi Taço	Semerci	328	1850
3	Hacı Varesmi veledi Antaştan		410	2600
4	Yorgo veledi Anistaş	Duvarcı	120	1000
5	Pelalo veledi Andon	Ekmekçi	410	2560

6	Atnaş veledi Yorgi	Duvarcı	230	2220
7	Aleksi veledi Vesil	Çoban	210	1900
8	Tata veledi Todori	Bahçivan	195	1300
9	Aşçıoğlu Atnaş veledi Katandi	Semerci	120	900
10	Kuyumcuoğlu Mihail veledi Niyabot	Hancı	415	3012
11	Kuyumcuoğlu Hacı Kazari veledi Niyabot		190	1128
12	Antaştan ve Kardeşi Aleksandır	Yağcı	250	1500
13	Kostandi veledi Sevaşo	Duhancı	160	1300
14	Nikon veledi Sevaşo	Yağcı	190	1200
15	Dimitri veledi Mihan	Bahçivan	313	1600
16	Limoni veledi Dimitraki	Bahçivan	180	1450
17	Süter veledi Dimtraki	Değirmenci	150	1250
18	Hırlanyo veledi Dimtraki	Değirmenci	70	800
19	Andon veledi Pavli	Terzi	110	700
20	Hıntooğlu Anışaş veledi Nikola	Rençber	358	1480
21	Martin veledi Sayme	Çoban	250	1895
22	Atanaş veledi Penaki	Çoban	250	1985
23	Çalık Atanaş veledi Atanaş	Çoban	280	2405
24	Yani veledi Tranafemi	Çoban	190	1645
25	Kocabiyikoğlu Nikola veledi Dimitri	Değirmenci	90	700
26	Kostandi veledi Mihan	Dülger	140	1100
27	Andırya veledi kostandi	Dülger	130	1000
28	Atanaş veledi Kostandi	Hizmetkar	110	720
29	Andon veledi Laskari	Çiftçi	324	1740
30	Dimitri veledi Kosta	Kuyumcu	110	1020
31	Aşçıoğlu Yorgo veledi Kostandi	Simitçi	190	1580
32	Aleksi veledi Nikola	Bahçivan	242	1672
33	Anderya veledi Aleksi	Çiftçi	280	1300
34	Deli Dolu	Simitçi	180	1400
35	Yorgo veledi Niko	Simitçi kalfası	70	800
36	kostandi veledi Vesil	Değirmenci	110	1000
37	Yorgi veledi İstemat	Simitçi	230	2000
38	Dimitri veledi Nikola	Zeybek	192	1620
39	Kostandi veledi Hristo	Boyacı	170	0
40	Yakos veledi Eskilat	Çoban	90	665
41	İstemat veledi Anistas	Hizmetkar	55	0
42	Toli veledi Yani	Semerci	150	900
43	Sekooğlu Penayot	Çoban	220	1542
44	Mihail veledi Yorgi	Dülger	210	1600
45	Vesil veledi Moduri		310	1244
46	Bolizon veledi Dimitraki	Çoban	150	1270
47	Dimitri veledi Tolo	Çoban	110	820
48	Deli Vesil veledi Yorgi		70	20
49	Aboşon veledi Yorgi	Kahveci	225	1680
50	Deli Yani veledi Kostandi	170	0
51	Hristo veledi Anastaş		70	580
52	Talasti veledi Hristo	Boyacı	190	1680
53	Vesil veledi Kostandi	Duvarcı	310	2020
54	Lideki veledi Anastas		110	0
55	Yorgi	Bahçivan-Çiftçi	454	2340
56	Penapot veledi Petaki		380	3200
57	Yorgi veledi Nikola	Duvarcı	80	800
58	Kiryako veledi Penayot		90	600
59	Toma veledi Todori	Çoban	150	1200
60	Dimitri veledi Dimtri	Kiracı	90	800
61	Lamira veledi Menol	Çoban	130	1145

62	Yorgi veledi Vasil	Simitçi	80	600
63	Mihal veledi Vesil İmrozli	Papuçcu	110	1000
64	Dimo veledi Yani	Terzi	130	600
65	Yani veledi Kostandi	Simitçi	190	1600
66	Emi veledi Kostandi		80	500
67	Ostodoli veledi Hirsaf		0	0

AK

1	Mehmet Efendi b Hüseyin Efendi	İmam	24,5	275
2	Kancabaşoğlu Ali b Mehmet	Rençber	219,5	4175
3	Osmanoğlu Halil	Rençber	633	4180
4	Hacıoğlu Hacı Mustafa	Rençber	936	6110
5	Hacı Halil Efendi b Halil	İmam	10	80
6	Ali b Süleyman	Rençber	277	1500
7	Kılıçcıoğlu Hüseyin b Mehmet ve oğlu Mehmet b Hüseyin	Rençber	796	4440
8	Uzun Mehmetoğlu Mehmet		662	4020
9	Nevcoğlu Salih b Nuh		400	3500
10	İsa Beşeoğlu İbrahim b Hüseyin		652	3320
11	Cerafeoğlu İbrahim b İsmail	Çiftçi	520	3420
12	Alemdaroğlu Ahmet b İbrahim	Rençber	560	2900
13	Kürtoğlu Osman b Hasan	Rençber	772,5	3895
14	Kürtoğlu Mehmet b Osman	Destici	100	1000
15	Papuçcuoğlu Mehmet b Mustafa	Papuçcu	270	2600
16	Hafizoğlu Mehmet b Mustafa	Testi imalcisi	270	1868
17	Köseleri Ömer b İbrahim		608	2760
18	Kalyoncuoğlu İbrahim b Hasan	Testi imalcisi	370	2780
19	Kara Mehmetoğlu Mustafa b Mehmet	Rençber	355	1850
20	Hacı Dezudoğlu Ahmet b Ahmet	Rençber	596	3010
21	Kösedereci Hüseyin b Mehmet	Testi imalcisi	350	3110
22	Emir Osmanoğlu Osman b Süleyman	Testi imalcisi	120	2120
23	Hüseyin b İbrahim	Rençber	572,5	2725
24	Kalaoğlu Mustafa b Mehmet	Testi imalcisi	420	3759
25	İmam Kaynı Ahmet b İsmail	Testi imalcisi	330	2175
26	Kapıcıoğlu Mehmet b Süleyman	Testi imalcisi	350	2520
27	Dağlı Hüseyin b İsmail	Amele	100	1192
28	Kösedereci Ali b Mustafa		300	2164
29	İsmail oğlu Mehmet b Ahmet	Testi imalcisi	250	2320
30	Karahüseyinoğlu Ali b Hüseyin	Testi imalcisi	280	1865
31	Kocabaş Mehmet b İsmail	Rençber	653,5	3135
32	Kozlu Mehmet b İsmail	Rençber	409	1790
33	Köseoğlu Halil b Mustafa	Testi imalcisi	390	2378
34	Memişoğlu Hacı Halil ve oğlu Hacı Mehmet	Testi imalcisi	456,5	3200
35	Kiryeli Ali b Mehmet		50	304
36	Mehmet Alioğlu Hüseyin b Mustafa	Testi imalcisi	380	2360
37	Kürtoğlu Mehmet b Hasan		0	0
38	İmamoğlu Hüseyin b Ahmet	Testi imalcisi	300	3000
39	Kancabaşoğlu Hacı Mustafa b Mehmet	Testi imalcisi	542	2430
40	Yahyaoğlu Mustafa b Yahya	Rençber	143	700
41	Absullah b Ahmet	Rençber	765	4905
42	İsmail oğlu Ahmet b Mustafa	Rençber	720	3600
43	Hüseyin Efendi b Mehmet	Müezzin	75	160
44	Derviş Mustafa b Mehmet	Rençber	1108	4980
45	Veysoğlu Köçek Mustafa b Mehmet		712	3150
46	Arabacıoğlu Kadı Hacı Mehmet b Mustafa		291,8	2143
47	Kozluoğlu Hacı Ali b İbrahim		1095	5740
48	Karahüseyinoğlu Mustafa b Hüseyin	Testi imalcisi	495	2605

49	Karahüseyinoğlu İbrahim b Mustafa		450	2348
50	Surilizade Koca Ali b Mehmet		649	2510
51	Topaloğlu İsmail b Mustafa	Rençber	604	3080
52	İsaoğlu Mehmet b Mustafa	Çiftçi	536	2920
53	Bostancızade Tahir b Halil		366	3115
54	İsmail Ağa b Osman		917	5750
55	Veysoğlu Köçek Ahmet b Ali	Destici	406	2570
56	Hüseyin b Hacı Ahmet	Destici-rençber	658	3080
57	Mehmet b İsmail	Kara işçi	126	620
58	Köseoğlu Ahmet b Hasan		110	20
59	Manavoğlu El-hac Hüseyin b Mehmet		340	1540
60	Üveysoğlu Osman b Ali	Rençber	690	2900
61	Kanburoğlu İbrahim b İbrahim	Destici	430	2812
62	Kanburoğlu Mehmet b İbrahim	Rençber	667	3870
63	Kızılsarıkoğlu İbrahim b Ahmet	Destici	373,2	3028
64	Kocaibrahimzade İbrahim b Ali		498	2520
65	Kocaibrahimoğlu Halil b İbrahim		312	1590
66	Kanburoğlu Halil b İbrahim		506	2060
67	Akmanoğlu Mehmet b Mustafa	Rençber	810	3600
68	Üveysoğlu Ahmet b Mustafa	Rençber	1012	4260
69	Üveysoğlu Mustafa b Halil		787	3951
70	Ahmet b Halil Uzun Mehmetoğlu	Rençber	795	3910
71	Hacı Mehmet b Halil	Kahveci	150	300
72	Kantarcıoğlu Halil b İsmail	Rençber	578,5	2775
73	Hacı halil b Abdullah	Berber	100	500
74	Kanbur Hakiroğlu Mehmet b Hüseyin		155	580
75	Yanıkoğlu Ali yetimi İbrahim		116	752
76	Hacidedeoğlu İbrahim Yetimi Mustafa b İbrahim		34	700
MORAMAN				
1	Mehmet Efendi b Mehmet	İmam	134	1420
2	Koca Mehmetoğlu Mehmet b Mustafa	Rençber	327	3350
3	Beyoğlu Emin B Hasan	Rençber	838	4160
4	Arif b Halil	Rençber	508,5	2545
5	Arif Kardeşi Süleyman b Halil		504	2520
6	Koca Mehmetoğlu Mustafa b Mehmet		515	2480
7	Ömeroğlu Süleyman b Ömer	Rençber	781	3460
8	Beyoğlu Mehmet b Ahmet		743	3130
9	Beyoğlu Halil b Ahmet	Çiftçi	527	2540
10	Koca Mehmetoğlu Salih b Mehmet	Hizmetkar	60	400
11	Kırsakallıoğlu Hasan b Süleyman		0	0
12	Deli Osman b Ali	Rençber	307	1540
13	Abdioğlu Mehmet b Abdi	Rençber	311	1530
14	Abdioğlu Hüseyin b Abdi	Rençber	418	1920
15	Köseoğlu İsmail b Hüseyin		687,5	3475
16	Kürtoğlu Hasan b İbrahim		636,5	2805
17	Kara Mustafaoğlu Hasan b Ahmet		527	2620
18	Kürtoğlu Mustafa b Hüseyin		468,5	2385
19	Koca Mehmeroğlu İsmail b Hüseyin		523	2450
20	Ömeroğlu Halil b Mehmet		665	3320
21	Mecazzade Hacı İbrahim b Yakub		1119	8208
22	Çakıroğlu İbrahim b Mustafa		526	2540
23	İmamoğlu İbrahim b Ali		90	500
24	İmamoğlu Mustafa ve oğlu İmamoğlu Mehmet	Çiftçi	769	3880
25	Halil Beyoğlu Osman		671	3100
26	Köseoğlu Ali b Ali		252	1460
ÖYCEK				

1	Mehmet Efendi b Abdullah	İmam	0	500
2	Balikesirliođlu Hüseyn Ađa b İbrahim		1049,5	8470
3	Deveci Ali b Ebubekir	Rençber	132	820
4	Koca Mustafaođlu Koca Hüseyn		335	1650
5	Kocaođlu Mustafa b Nuh		349	1770
6	Şablı Hasan b Mustafa	Rençber	365	2030
7	Şebliođlu İsmail b Mustafa		118	990
8	Biladeliođlu Hasan b İbrahim		25	500
9	Gençođlu Hasan b İbrahim	Rençber	115	750
10	Nuhođlu Ahmet b İbrahim	Rençber	25	674
11	Boluluođlu Osman b Mustafa	Hizmetkar	40	510
12	Fezullahođlu İbrahim b Salih	Şabb-1 emred	326	1630
13	Halil b Fezullah	Rençber	346	1860
14	Fezullahođlu İsmail		331,4	1694
15	İmamođlu Ali b Osman	Rençber	200	1500
16	Saliođlu Süleyman b Mehmet		560	3460
17	Küçük Mustafaođlu Mustafa		56,5	908

ALEMŞAH-I SAGİR

1	Hasan Efendi b Mustafa	İmam	474	2009,6
2	El-hac Mustafa Ađa b Hacı Süleyman Ađa	Tüccar	1330	7492
3	Ali b Halil	Rençber	748	3380
4	Mehmetođlu Hüseyn b Mustafa		627	3020
5	Hacı Abdullahođlu Ali b Abdullah	Rençber	269	1310
6	Hacı Abdullahođlu Süleyman	Rençber	301	1340
7	Sınıfođlu Hüseyn b Hasan	Rençber	540	2500
8	Seferođlu Hasan b Halil	Rençber	700	3000
9	Abdurrahmanođlu Halil b Abdullah		601,8	2448
10	İbrahimiođlu Mehmet Emin b Hüseyn	Rençber	735	3560
11	Kocaođlanođlu Hasan b Mustafa	Rençber	692,5	3670
12	Sarı Mehmet b Mustafa		336	1480
13	Kara Ahmetođlu Ali b Ahmet		699	3340
14	Kadı Damadı Hüseyn b Halil		422,5	1845
15	Halilođlu Ahmet b Halil	Rençber	349,5	1475
16	İsmailođlu Ahmet		290	1500
17	Gerekođlu Musa b Ahmet		525	2747
18	Hatipođlu Hasan b Hüseyn	Rençber	628	2380
19	Seryan Ali b Mehmet		234,8	1728
20	Duranođlu Mustafa b Mehmet	Şabb-1 emred	330	1600
21	Ahmet Bey b Ahmet		472	5047
22	Kadıođlu Mehmet b Ali	Sıđrtmaç	0	300
23	Kara İbrahimiođlu Halil		253	1130
24	Emir İsmailođlu Mehmet b İsmail		324	1460
25	Macarođlu Mehmet b Halil	Rençber	493	2335
26	Macarođlu Mustafa b Halil		307	1601
27	Mustafa Efendiođlu Halil	Şabb-1 emred	567,5	1655
28	Deli Mehmetođlu Hasan b Mustafa	Rençber	150	700
29	Deli mehmeođlu Halil b Mustafa	Rençber	152	750
30	Ahmet'in Kain validesi Zeynep kadın		231	1165

AKÇA KEÇİLİ

1	Hacı Abdulkadir Ađa b Veli	Muhtar-1 evvel	539,5	3319
2	Kocabaşođlu Mustafa b Mehmet	Rençber	476,5	2880
3	Osmanođlu Ahmet b Osman	Rençber	475	1900
4	Osmanođlu Mehmet ve Kardeşi Ali Çavuş		524	1980
5	Çobanođlu Hacı Hasan b Mustafa		650	4475
6	Hacıođlu İbrahim b Hüseyn		468	3507
7	Hacıođlu Ali b Hüseyn		509,4	3451

8	Hacı Ahmetoğlu Halil		495,6	2299
9	Durmuşoğlu Osman Karındaşı İbrahim	Rençber	626,2	3112
10	Bekiroğlu Mustafa	İşçi	178	680
11	Velioğlu İbrahim		549,8	2448
12	Deveci Ömer ve oğlu Yakup eyamları Aişe ve Habibe binti Yakup		371	1712
13	Ömeroğlu Mehmet b Ömer	Deveci	367,4	1974
14	Karasakaloğlu Mustafa ve Kardeşi Ahmet diğer karındaşı Osman		601	3383
15	Öksüzöğlu İbrahim b Mehmet		375	1840
16	Öksüzöğlu Mehmet b İbrahim		534	2630
17	Öksüzöğlu Koca Ali		438	1780
18	Ali Paşaoğlu Hasan b İbrahim		453	1860
19	Culukoğlu Ali b Mehmet		472,5	2325
20	Hacı Ahmetoğlu Ahmet		565	2610
21	Babalı Hasan Üvey oğlu sağır Mustafa		452,1	1761
22	Koca Ömeroğlu Ahmet		357,1	1711
23	Çobanoğlu Halil b Ali		250	1369
24	Tatanoğlu İbrahim Hüseyin		663,42	2834,2
25	Zileli İbrahim ve üvey oğlu Halil b Emin		319,2	1505
26	Emir Hasan oğlu Mehmet	Şabb-1 emred	677,5	2630
27	İmamoğlu Molla Halil b Ali Efendi	Talebe	104	240
28	Mustafa b Mehmet	Hizmetkar	82	516
BOZELİ				
1	Halil b Mehmet	Muhtar	215	2250
2	Seferoğlu Veli b Hüseyin		521,9	2397
3	Seferoğlu Ömer b Veli		493	2749
4	Kara Mustafa oğlu Mehmet		516,3	2313
5	Tiryaki Mehmet b Ali	Şabb-1 emred	418,5	2665
6	Koca Mehmet oğlu Ömer		674,5	3535
7	Hacıoğlu Ömer b Hacı Ahmet		701,2	3507
8	Koca Hasan b Mehmet		492	2680
9	Seferoğlu Hasan		562	2440
10	Hacı Ahmetoğlu Emin		448	2424
11	Mehmet Hasan b Mehmet		336	1776
12	Molla Hasan b Osman	Rençber	351,5	1610
13	Seferoğlu Koca Mustafa		464	1934
14	Kabakoğlu Ali b Mehmet		349,3	1513
15	Çoban Mehmet		626	3460
16	Köseoğlu Mustafa		360,7	1707
17	Hacıoğlu İbrahim b İbrahim		558	3069
18	Hacıoğlu Mehmet b İbrahim		226,5	1265
DARI				
1	Duranoğlu Hasan b Mehmet		582	3090
2	Kara İsmail b Halil		618	3130
3	Emir Ahmetoğlu Hüseyin		769,6	4036
4	Pehlivan Hacı b Mehmet	Rençber	601	4150
5	Se...oğlu Ali b Mustafa		308,6	1586
6	Beşeoğlu Hasan b İbrahim		553,3	2843
7	Haliloğlu Hüseyin b İbrahim		622	2670
8	Karacaoğlu Emin b Mustafa		300	1500
BOZ				
1	Boladanlıoğlu Kara Mehmet b Veli		242	1120
2	Hüseyin b Kara Mehmet	Deveci	125	1250
3	Abdurrahman b Mehmet	Kiracı	50	600
4	İbrahim oğlu Kara Mustafa b İbrahim		300	1520

5	Ali Beşeoğlu Ahmet b Ali ve oğlu Ali		296	1580
6	Kara Mustafaoğlu Ahmet		312	1640
7	Memişoğlu Eyub		282	1520
8	Memişoğlu Ali b Memiş		292	1520
9	Kara Ahmetoğlu İbrahim b Ahmet		230	1200
10	Boladanlıoğlu Veli b Kara Mehmet		194	1000
ARAPLAR				
1	Cakır Hacı Mustafa bin Ahmed		539,8	2708
2	Osman b. Osman		225	1505
3	Zebunoğlu Kara Mehmet		527	2750
4	Eyüpoğlu İsmail		233	1380
5	İmamoğlu Mustafa bin Hasan		0	0
6	Ortcalı Deli Mehmet	Hizmetkar	50	550
ÜSKÜFÇE				
1	Yusuf Efendi bin Abdurrahman Efendi	İmam	78	1185
2	Dervişoğlu Abasız Süleyman bin Ali		83,5	200
3	Deli Mehmet oğlu Ahmet bin Mehmet		389	1830
4	Arabacıoğlu Hüseyin bin Mehmet	Arabacı	262,5	1055
5	Deli Süleyman bin Halil	Hizmetkar	20	300
6	Hasancaoğlu Mehmet bin Mustafa		219,5	745
7	Kargılıoğlu Ali bin Mustafa		370	1680
8	Ahmetçeli Hüseyin bin Süleyman		375	1720
9	Ahmetçelioğlu Mustafa bin Hüseyin	Yevmiyeci	50	580
10	Kalyoncuoğlu İsmail bin Hasan		377	1645
11	Mazakoğlu Ali bin Ahmet		212	1120
12	Mazakoğlu Hüseyin Bin Ahmet		235,5	1200
13	Hüsamoğlu Ali bin Osman		223	960
14	Köse Osman bin Hasan	Kiracı	104	964
15	Molla Tahir bin Mustafa		82	100
16	Abdullahoğlu Ahmet bin Abdullah		138	560
KIZIL				
1	Süleyman Efendi bin Hüseyin	İmam	191	2481
2	Emin Ağa bin Mehmet		794	4389
3	Yusufoğlu Mehmet	Rençber	565	2570
4	Suluoğlu Hasan bin İbrahim	Şabb-ı emred	602	2990
5	Ökstüz Ahmedin Oğlu Hasan	Rençber	519	3320
6	Yusufoğlu Ali bin Yusuf		359	2350
7	Sofabaloğlu İbrahim bin Hüseyin	Rençber	261	1410
8	Sarı haliloğlu Hasan bin Halil		401	2160
9	Arifoğlu Ali bin İbrahim		548	2900
10	Çakıroğlu Mustafa bin İbrahim		577	3210
11	Çakıroğlu Hüseyin bin Mustafa		614	2760
12	Sipahioğlu Halil b. Osman		241	1090
13	Çobanoğlu Halil bin Hüseyin	Çoban	223	790
14	Köse Hasanoğlu İsmail	Kiracılık	498	2530
15	Hacı Hüseyinoğlu Ahmet bin İsmail		474	2120
16	Hacı Yahya bin Ali		414	4520
17	Köse Kethüda İsmail bin Ahmet		619	2890
18	İmamoğlu Karaosman bin Mehmet		684	3340
19	Sandıkçioğlu Hüseyin bin Mahmut		584	2820
20	Donbakoğlu Mustafa bin İsmail		532	2820
21	Sonobalı Hasan ve oğlu Deveci Mustafa		417	2020
22	Hacı Mahmutoğlu Ahmet bin Hacı İsmail	Kiracılık	120	1200
23	Molla Ahmetoğlu Ahmet		298	1480
24	Sipahioğlu Kanbur Halil bin Ahmet		280	1220
25	Hüseyin bin Sonobalı İsmail	Deveci	220	1650

26	Zalimoğlu Hüseyin bin Ali	Kiracılık	120	1000
27	Şeyh Osman bin Mehmet		180	680
28	Çakıroğlu Mustafa ve kardeşi Süleyman bin Mehmet		330	1490
29	Sipahioğlu Ali bin İsmail		291	1610
30	Hüsamoğlu Mustafa bin Ahmet		326	1810
31	İmamoğlu Ali bin Mehmet		755	4360
32	Halil Efendi bin Hüseyin		193	1030
33	Kahyaoğlu İsmail bin Hasan		607	2850
34	Keloğlu Mustafa bin Ahmet		433	2330
35	Ahmet Ramazan bin Mehmet	Hizmetkar	80	1200
36	Sarı Mehmet bin Hasan		183	570
37	Alçakoğlu İbrahim bin Ali		560	2930
38	Çakıroğlu İbrahim bin Mustafa		484	2240
39	Yahyaoğlu Çezayirli Halil		299	1510
40	İsmail Ağanın Mehmet		282,2	1142

ÇINAR

1	İbrahim Efendi bin Abdulla		260	1180
2	Mustafa bin Abdurrahman	Muhtar	451	3905
3	Ahmetoğlu Hüseyin bin Ahmet		721	3088
4	Abdi Dai bin İsmail		810	5890
5	Abdioğlu İsmail bin Abdi		425	2268
6	Çakıroğlu Süleyman bin İbrahim		401	2010
7	Cebecioğlu Kara Hüseyin bin mehmet	Çebeci	476	2755
8	Eyüb bin Ali		438	2860
9	Ömeroğlu Halil bin Mustafa		328	1730
10	Yahya bin Veli		291	1710
11	Berberoğlu Mustafa bin Süleyman		329,5	1765
12	Bahçelili Halil bin Hasan	Rençber	298	1560
13	İspartalı Ali bin İbrahim	90	800
14	Süryan Hasan bin mehmet		200	1136
15	Topaloğlu Mustafa bin Mehmet	Yevmiyeci	121,2	812
16	Yahya bin Salih	Şabb-ı emred	279	1930
17	Abdullah oğlu Mehmet		52	650
18	Küçük Mehmet bin Hasan		319,2	1662

BİLALLAR

1	Emrullah bin Halil	İmam	160,7	1577
2	Helvacıoğlu Mehmet bin İsmail		318	1940
3	Helvacıoğlu Osman bin İsmail		409	2670
4	Koca Mehmet bin Halil		300	2158
5	Helvacıoğlu Ali bin Velil		357	2140
6	Alişanoğlu Mehmet bin Ali		252	1745
7	Helvacıoğlu Halil bin Mehmet		246	1610
8	Balioğlu Hasan bin İsmail		240	1601
9	Balioğlu Mehmet bin Hasan		110	700
10	Balioğlu İsmail bin Hasan		322	1850
11	Ahmet bin Mehmet	Rençber	185	1020
12	Mehmet Karındaşı Ali diğer karındaşı Hüseyin bin Osman	Deveci	131,2	1012
13	Köse Mehmet oğlu Süleyman		322	1670
14	Kara Salih oğlu Hacı Halil		123	720

ERESİNLİ

1	Ömer Efendi bin Halil	İmam	376	1710
2	Hacı İsmail bin Hüseyin		432	2413
3	Bölükbaşıoğlu Mehmet bin Memiş		95	1230
4	Bekiroğlu Mahmut		429	2490

5	Deli Mehmet bin İbrahim		440	2400
6	Abdullahoğlu Ahmet		453	2625
7	Durmuş Ali oğlu Mehmet Ali		263	1420
8	Durmuşoğlu Hasan bin Ali		347,8	1688
9	Caferoğlu Mustafa bin Osman		475	2180
10	Osmancıoğlu Mustafa bin Osman		294,5	1335
11	Çırakoğlu Mustafa bin Ali		343	1800
12	Deli İbrahim oğlu Mustafa bin İbrahim		339	1710
13	Süleyman bin Hacı Süleyman	Berber	280	1340
14	Zabitoğlu Ömer bin Osman		295,5	1500
15	Kadıoğlu Halil bin Hüseyin		215	1140
16	Kasabaoğlu Hüseyin bin Ahmet		107	600
17	İmamoğlu Abdurrahman bin Ahmet		145	750
18	Hüseyin Beyoğlu Ali ve kardeşi Mehmet		110	590
19	Koca Üveysioğlu Halil bin Ahmet		438	2910
20	Karamustafa oğlu Hasan		143	730
21	Mahmut Yeğeni Ali	Şabb-ı emred	0	341
22	İkizoğlu Ömer	Hizmetkar	0	500
23	Hacı Köseoğlu Halil bin Ali	Hizmetkar	0	450

YILACIK

1	Darıcızade Hasan Efendi bin Ali	İmam	221	80
2	Alipaşaoğlu Süleyman		473	1535
3	Fakıhlıoğlu Hüseyin bin İbrahim		431	1650
4	Mehmet Ağa bin Mustafa	Türbedar	497	3022
5	Mehmet Emin bin Hacı Mehmet	Türbedar	416	1897
6	Kara Mehmet bin Hüseyin		270	870
7	Deli Ahmetoğlu Deli Mustafa		358,6	886
8	Deli Mustafa oğlu Ahmet		100,8	498
9	Ömeroğlu İsmail bin Osman		118	80
10	Hacı Ömeroğlu Osman bin Hüseyin		434,5	765
11	Aksakaloğlu Ahmet bin Mustafa		327	1270
12	Semerci Hasan bin		486	1530
13	Hacı Ömeroğlu Koca Mehmet ve oğlu Osman		530	1140
14	Suluoğlu Hasan bin Osman		562	1590
15	Koca Hasan oğlu Hüseyin bin Hasan		348	1170
16	Yahyaoğlu Yahya bin Hasan		549	2040
17	Ömeroğlu Hüseyin bin		81	0
18	Hacı Mehmetoğlu Mehmet bin İbrahim		509	1630
19	Hacı Hüseyinoğlu Mustafa bin Mustafa		536	2102
20	Devecioğlu Hüseyin bin Mehmet		791	2700
21	Hacı Ömeroğlu İbrahim bin Mehmet		521	1260
22	Yahyaoğlu Halil bin Hasan		496	2710
23	Ekşioğlu İbrahim bin Hasan		309	1230
24	Yahyaoğlu İbrahim bin Hasan		556	1745
25	Ali Paşaoğlu Halil bin Hasan		576	2415
26	Nuruyezdat Ali Molla bin Osman		266,8	832
27	Molla Ahmet bin Ali	Şabb-ı emred	347	1329
28	Hatip Hasan Efendi bin Hüseyin		104	1170
29	Kuruoğlu Hacı Ahmet bin Halil		607	2580
30	Türbedaroğlu Molla Mustafa	Türbedar	437	1419
31	Yahyaoğlu Ali		166	840
32	Mehmet Ali oğlu Halil	İşçilik	31	400

BALIKLI

1	Ahmet Efendi bin Ali	İmam	332	1900
2	Kara İbrahim bin Mehmet		690	3600
3	Mehmetoğlu İbrahim bin Mehmet		659	3880

4	İmamoğlu İbrahim bin İsmail		673	3170
5	Kahya Mehmetoğlu Ali bin Mehmet		673	3400
6	Yalamaoğlu Mehmet bin Hüseyin		467	2280
7	Sırık Alioğlu Mehmet		455	2135
8	Sert Alioğlu Hüseyin	Kiracı	150	1620
9	Kahyaoğlu Ahmet bin Hasan		374	1840
10	Hasanoğlu Ali bin Hasan	Deveci	547	2970
11	Nasuhoglu Halil bin Ali		389	1640
12	Yahya bin Mustafa	Deveci	291	1510
13	Hasanbeşeoğlu İbrahim bin Hüseyin		264	1340
14	Osman bin Mehmet	Deveci	150	500
15	Kara Mehmet bin Mustafa		167	920

YARKESİĞİ

1	Hüseyin Efendi bin Mustafa	İmam	356,5	2140
2	Solakoğlu Salih bin mustafa		1154,5	7145
3	Kayaloğlu İsmail bin Ali		533	3770
4	Mansuroğlu Abdullah bin Hasan	Şabb-ı emred	235	1200
5	Yahya bin Feyzullah		313	2170
6	Yusuf Sırrı Efendi		2280	20243

PINARBAŞI

1	Molla Mehmet bin Ali Efendi	İmam	418	2480
2	Hacı Alioğlu Ali Osman		330	2630
3	Hüseyin Kethüda bin Halil Kahya		550,7	3277
4	Kanbur Yusuf bin Yakup		889	5740
5	Abdaloğlu Hüseyin bin İbrahim		292	1500
6	Analoğlu Mehmet bin Mehmet		285	1510
7	Analoğlu Hüseyin bin Mehmet		200	1360
8	Terzi Alioğlu Mustafa bin Ali	Hizmetkar	30	450
9	Yetim Mustafa bin Abdullah		190	1000
10	Abdioğlu Halil bin Abdi		384	2140
11	Küçük Mehmet bin Mehmet		378	1828
12	Koca Memiş bin Ahme		792	3360
13	Latifoğlu Ahmet bin İbrahim		233	1405
14	Kara Alioğlu Hüseyin	Hizmetkar	22	560
15	Adaloğlu Mustafa bin Mehmet	Hizmetkar	50	630
16	Adaloğlu Hasan Kahya bin İbrahim		272	1800
17	Küçük Ali bin Halil	Hizmetkar	0	400
18	Mehmet bin Hasan		92	620
19	Hacı Alioğlu Süleyman bin İbrahim		826	4350
20	Mehmet Efendi bin	İmam	0	0
21	Deli Halil	Hizmetkar	20	500
22	Halil Kahya bin Hüseyin		200	1000
23	Ali Reis bin Ahmet		472	2650
24	Raşit Bey Efendi Çiftliği		1235	9690
25	Derviş Paşa Çiftliği		1222,6	11993

ŞAB

1	Salih bin Mehmet	Muhtar	280	1433
2	Macaroğlu Osman b Mustafa		242	1300
3	Yetim Ahmet b Hüseyin		292	1530
4	Arifoğlu Hüseyin bin İsmail	Deveci	288	1960
5	Topal Veli bin Mehmet		384	2100
6	Ayanoğlu Mehmed bin Osman		556	2720
7	Supmarı Mehmed bin Hasan		185	900
8	Eskicioğlu Abdurrahman bin Ahmet		250	1280
9	Deli İbrahim bin Süleyman		87,5	600
10	Sakalloğlu Hüseyin bin Süleyman	Rençber	310	1860

11	İmamoğlu İbrahim	Şabb-1 emred	230	1820
12	Hasanoğlu Hasan		686	3820
13	Eskicioğlu Ali bin Ahmet		295	1400
14	Hatipoğlu Ahmet bin Mustafa	Hizmetkar	82,8	548
15	Tulaloğlu Kara İbrahim bin İsmail	İşçi	113,5	540
16	Tazıcıoğlu Mehmet bin İbrahim		340	1630
17	Kara Süleymanoğlu Süleyman	Şabb-1 emred	302	1340
18	Hacı Hasanoğlu Hüseyin bin Osman		342	1700
19	Köseoğlu İsmail bin Mehmet		180	900
20	Hacı Mehmetoğlu Yahya bin Mehmet		260	1830
21	İnce Mehmetoğlu Koca Mustafa		349	1820
22	Uzun Süyeman	Deveci	70	1000

ALEMŞAH-I KEBİR

1	Halil Efendi bin Hasan	İmam	146	960
2	Hacı Haliloğlu Emir bin Mehmet		299	2410
3	Hacı Ömeroğlu Mustafa bin Halil		714,3	3433
4	Hacı Ali bin Mustafa		830	3220
5	Hacı Hüseyin Efendi bin		278	840
6	Aksakallıoğlu Halil bin Mustafa		477	2190
7	Cezayirli İsmail Hoca	Berber	0	0
8	Kara Bakıoğlu Topal Hasan bin Ahmet		631	2440
9	Bozilili İbrahim bin Süleyman		308	1230
10	Molla İbrahim oğlu Osman		310	970
11	Molla İbrahim oğlu Mustafa		429	1680
12	Eşbeoğlu İbrahim bin Halil		310,5	1405
13	Deli Hüseyinoğlu Ali		260	960
14	Bergamalı Mehmet bin Mustafa		276	1350
15	Dali Hasanoğlu Halil		305	1320
16	Bozililioğlu Yakup bin İsmail		173	700
17	Arif bin Mehmet Ali	Berber	158	500
18	Deli Hasanoğlu Salih		325	1960
19	Bozililioğlu Halil bin İsmail		272	1290
20	Yahşililioğlu Aynalı İsmail bin İbrahim		173	270
21	Eyoboğlu Halil		364	1610
22	Yörükoğlu Yakup		265	980
23	Halil bin Yusuf	Rençber	657	3390
24	Menteroğlu İbrahim bin Mehmet		302	840
25	Eşbeoğlu Hüseyin bin		354	1540
26	Menteroğlu Hasan bin Mehmet		293	1220
27	Süryan Mustafa bin Ali		163	20
28	Muratoğlu Molla Ali bin Murat		502	1260
29	Tahir bin Hüseyin		192	620
30	Yetim Hasan bin Hüseyin		199	600
31	Yahyaoğlu Veli bin İsmail		735	3772
32	Molla Osman oğlu Ömer		120	20

BAHÇELİ

1	Halil Efendi bin Halil	Hatip	71	895
2	Aynacı Osman bin Ali		176	1660
3	Kürtoğlu Hasan bin Ali		543	4105
4	Molla Alioğlu Mustafa bin İsmail		305,6	1343
5	Molla Alioğlu Ali		390	2050
6	Mollaoğlu İsmail bin Hasan		295	1570
7	Kırık oğlu İsmail bin Ali		745	4450
8	Kırık oğlu Ali bin İsmail		460,4	2324
9	Hafız oğlu Osman bin Halil		355	1850
10	Köse Mehmet oğlu Musa		464	2445

11	Kabakçıoğlu Musa bin Mehmet		450	2300
12	Sofioğlu Mustafa bin Ali	Şabb-1 emred	174	1040
13	Kömeçoğlu Hasan bin İsmail		495	3180
14	Kıbaroğlu Halil bin Yahya		759	4020
15	Hafizoğlu Halil bin İbrahim		125	730
16	Mustafa Bey bin Halil		605	2911
17	Hacı Osman bin Ahmet		486	2788
18	İsmail Beyoğlu Hasan		426	2340
19	İmamoğlu Halil bin Mehmet		553,5	2775
20	İmamoğlu Mustafa bin Mehmet		116	680
21	Deli Hüseyinoğlu Ahmet		61	370
22	Kıbaroğlu Hacı Mehmet ve Damadı Molla Süleyman		531	3178
23	Hasanoğlu Hasan bin Mehmet	Berber	524,8	2448
24	Yetimoğlu Abdullah bin Mehmet		296	1560
25	Molla İbrahimioğlu Mehmet		402	2040
26	Divanoğlu Mustafa bin İsmail		233,2	1152
27	Hacı Efendioğlu Molla İbrahim bin Halil		94,8	754
28	Şeyhoğlu Süleyman bin Ali		555,8	2983
29	Şeyhoğlu Küçük Süleyman		215	1207
30	Hacı Halil bin Mehmet		410	2068
31	Hacı Halil oğlu Halil bin Halil		472	2480
32	Köse Ömeroğlu Ömer bin Hüseyin		151	810
33	Mutafoğlu Ali bin Ali		537	2555
34	Bernarlıoğlu Mehmet bin Mustafa		423,5	1898
35	Delikbaşoğlu Emin bin Hacı Ahmet	Şabb-1 emred	92	582
36	Delikbaşoğlu Molla Ali bin Süleyman		374	1940
37	Mustafa bin Salih	Berber	499	2935
38	Hacıoğlu Mustafa bin Halil		268,08	1360,8
39	Hacıoğlu Salih bin Halil		552	3004
40	Berberoğlu Süleyman bin Süleyman		133	810
41	Köse Ömeroğlu İsmail bin Mehmet		266	1568
42	Koca İbrahimioğlu Ahmet		213,8	1138
43	Kömeçoğlu Halil bin Ömer		191	1098
44	Kömeçoğlu Mehmet bin İsmail		687	4430
45	Somaliioğlu İbrahim	Şabb-1 emred	49	340
46	Kürtoğlu Mehmet bin Hasan		116	660
47	Hacı Mollaoğlu Mehmet bin İbrahim		442	2159
48	Hacıoğlu İbrahim bin Halil		244	1260
KEMALLİ				
1	Ahmet Efendi ve kardeşi Mustafa Efendi	İmam	206	1740
2	Eyüpoğlu Mehmet bin Eyüp		1064	4840
3	Ahmet Ağa kayınbabası Osmanoğlu Osman		1076	5040
4	Aydınlioğlu Mustafa Ağa bin Süleyman		501	2840
5	Dumanoğlu Süleyman bin Ali		974,5	4857
6	Kahvecioğlu Mustafa bin Halil		787	3770
7	Kara Hüseyin bin Hasan		769	4170
8	Hacıoğlu Hasan bin Hasan		807	3540
9	Kocabıyıkioğlu Mustafa		554	2360
10	Balıkesirlioğlu Hüseyin bin Halil		239,5	1370
11	Aydınlioğlu Koca Mehmet bin İbrahim		925	3890
12	Osman bin Ahmet	Rençber	610	3150
13	Hacı Hasanoğlu Ömer bin Ahmet		307,5	1440
14	Herdemoğlu Halil bin Mustafa	Rençber	515	2634
15	Çnar karyeli Ali bin Osman		102,5	590
16	Herdemoğlu Ali bin İbrahim	Kahveci	594	2760

17	Osmanoğlu Gök Hüseyin bin Osman		210	891
18	Hacı Mustafa Efendi bin İbrahim		982	4200
19	Fakıhhoğlu Ahmet bin İbrahim		693,5	2900
20	Ahmetoğlu Ömer		602,6	3006
21	Aydınoğlu İbrahim bin Süleyman		562,5	2540
22	Ahmetoğlu Mehmet bin Halil	Rençber	600	2660
23	Kocabıykoğlu Mehmet bin Ahmet ve kardeşi Hüseyin	Rençber	1019	4870
24	Kocabıykoğlu Ağma Ali bin Ahmet		235,5	924
25	Solakoğlu Veli bin İbrahim		803	4395
26	Köseoğlu ahmet bin Mustafa		694	2500
27	Solakoğlu Mustafa bin Mehmet		644,5	3535
28	Herdemoğlu Ömer bin İbrahim		489	1690
29	Osmanoğlu Yörük Hasan bin Hasan		228,5	1070
30	Şeblioğlu Ahmed bin Hüseyin	Şabb-ı emred	70	200
31	Kahvecioğlu Halil bin Mustafa	Kahveci	60	516
32	Ahmet Çavuş bin İbrahim	Asker emeklisi	96	640

BERGOS

1	Mehmet Efendi bin Ahmet	İmam	228	1755
2	Mehmet Sadık bin Hacı Emin Ağa	Muhtar	646,9	3549
3	Musallaoğlu Hacı Hasan bin Mustafa		732	4020
4	Hacı Emin Ağa ve oğlu Hatif Hafız Ahmet Efendi		125	827
5	Dedeoğlu İbrahim bin Mehmet ve oğlu Mehmet		763,8	3856
6	Mahmutoğlu Hamza bin Mahmut ve üveyoğlu Abdioğlu İsmail		638	2910
7	Çakıroğlu Ahmet bin Halil		517	1630
8	Musallaoğlu Hüseyin bin Ahmet		585	3355
9	Musallaoğlu Mustafa bin Ahmet		262	1265
10	Dedeoğlu Ali bin Ahmet		738	3657
11	Derviş Mehmet bin Sadık ve oğlu Mustafa		546	2540
12	Çobanoğlu Ahmet bin Mustafa ve oğlu Mustafa		1110	5840
13	Koca Hüseyinoğlu Mehmet bin Hüseyin	Hizmetkar	45	430
14	Kahya Hasan bin Ahmet		77	340
15	Sarı Ahmetoğlu Ali bin Mehmet		418	1965
16	Sarı Hüseyin bin Mustafa		605	2480
17	Köseoğlu Ali bin Mustafa ve üveyoğlu Mehmet		661	3255
18	Beşe Ahmet bin Ali		398	1680
19	Sarı Ahmetoğlu Emin bin Mehmet		436,5	2285
20	Veli bin Hasan	Çoban	350	1780
21	Receb bin Sadık		322	1280
22	Mansuroğlu Kasap Osman bin Abdullah		357	1700
23	Molla İbrahim	Müezzin	412	1870
24	Hamzaoğlu Ali bin Hamza		462,8	2178
25	Dedeoğlu Küçük Mehmet bin Ahmet		625	2900
26	Emir Hüseyinoğlu Ahmet		590	3093
27	Caferoğlu Salih bin Mustafa		426	2364
28	Caferoğlu Mustafa bin İbrahim		217	940
29	Caferoğlu Ahmet bin İbrahim		239	1070
30	Kara İbrahimioğlu Mustafa	Hizmetkar	45	500
31	Caferoğlu Ali bin Cafer		281	1170
32	Caferoğlu İsmail bin Cafer ve üveyoğlu Hüseyin		264	1060
33	Kahya İsmail bin İsmail		221	1050
34	Deli İsmail bin Mehmed	İşçilik	149	1170
35	Yörükoğlu Bayram bin Hasan ve üveyoğlu Mehmet		241	920
36	Koca Mahmutoğlu Çakır Ahmet bin Halil		440	1940

KOÇ

1	Adalıođlu el-Hac İbrahim bin Mehmet		939	4600
2	Muratođlu İbrahim bin Murat	Rençber	840	4550
3	Hacı Mustafazade el-Hac Ahmet Ađa		481	3830
4	Ömer bin Süleyman	Helvacı	874	4160
5	Abdiođlu Hamza bin Abdi		496	2400
6	İmamođlu Mehmet bin Mehmet		380,5	2020
7	Emin bin Ahmet		478,5	2355
8	Osmanođlu Ahmet		459	2070
9	Kara Mustafaođlu Ahmet		424	1960
10	Süleymanođlu Ahmet		673,5	1900
11	Muratođlu Damadı Topalođlu Mustafa		221	1220
12	Halilođlu Küçük Mehmed		353,5	1750
13	Şablıođlu Süleyman bin Hasan		217,5	1080
14	Canbazođlu Veli bin Mehmed		864	3985
15	Hacı Mustafaođlu Mehmed bin Mustafa		811	4675
16	Şablı Mehmed bin Mustafa		344	1300
17	Şablı Kethüda Mehmed bin Ahmed		194	600
18	Şükrüođlu Mustafaođlu Arif bin Mustafa		926	4250
19	Lazođlu Molla Hasan bin Hacı İbrahim		1089	6580
20	Abdiođlu Mehmed bin Abdi		618	2740
21	Sakarođlu Mehmed bin Hüseyin		617	2890
22	Sakarođlu Ali bin Hüseyin		663	3415
23	Sakarođlu Göde Mehmed bin Hüseyin		437	2790
24	Köseođlu Mustafa bin Mehmed		431	1960
25	Deli Mehmed bin Ali	Rençber	387	1800
26	Deli Mehmed karındaşı Halil bin Ali	Rençber	573	2010
27	İbrahim Efendi ođlu Mahmud		900	5280
28	Koca Veli Zevcesi Meryem		137	720

KESTANBOLU

1	Hafız Mehmed Efendi bin Halil	İmam	324	1060
2	Abdiođlu Hacı Hüseyin bin Abdi		426	1820
3	Şab-ı Emret Hacı Yakub Ađa torunu Mehmed bin Ali		359	2100
4	Yorgancıođlu Mehmed bin Hüseyin		1035	5175
5	Veliođlu Hacı Halil bin Veli		843	5950
6	Beşe Hüseyin bin Ahmed		1224	4640
7	Daiođlu Hasan bin Mehmed		724	3630
8	Cendilođlu İsmail bin Hacı Halil		400	1800
9	Hacı İsmail ođlu Ahmed bin Mehmed		993	4770
10	Şarlıođlu Hacı İbrahim bin Ömer		813	2990
11	Deli Mehmed bin Halil		230	620
12	Sakallıođlu Ali bin Halil		392	1190
13	Kulaođlu Halil bin Ahmed		640	2650
14	Hacı Yahyođlu Ali bin Hüseyin		729	2760
15	Beykoçođlu İbrahim bin İsmail		1218	4720
16	Nasođlu Hacı Halil bin Osman		918	3610
17	Darıcıođlu Hacı Mehmed		314	1670
18	Darıcıođlu Hacı Süleyman bin Ahmed		380	2030
19	İbrahimiođlu Mehmed bin İbrahim		452	2040
20	Hafız Mustafa bin Mehmed		186	1060
21	Taşcıođlu Mehmed bin İsmail	Rençber	516	2280
22	Taşcı Hasanođlubin Hacı Ali		542	2320
23	Akkaşođlu İbrahim bin Salih		395	1220
24	Akkaşođlu Hasan bin İbrahim		183	580
25	Akkaşođlu Mustafa bin Halil		431	1860

26	Deli Hüseynoğlu Hasan		238	980
27	Yörtükoğlu Kara Mehmed bin Ali		268	1440
28	Şarhoğlu Emir Hüseyn bin Hüseyn		174	720
29	Dedemanoğlu Ahmed bin Mehmed		713	3440
30	Kara Ali oğlu Hasan		443	1450
31	Muslioğlu Hüseyn bin Mustafa		448	2080
32	Muslioğlu Ali bin Mustafa		0	0
33	Çakroğlu Mehmed bin Ahmed		656	2900
34	Kasapoğlu Küçük Abdullah		707	2800
35	Hacı Ahmedoğlu Hacı İbrahim bin Ahmed		560	2280
36	Velioğlu Koca Abdullah		477	1950
37	Koca Ahmedoğlu Hasan bin Hüseyn		264	1440
38	Deli Hüseynoğlu Ömer bin Hüseyn		268	1200
39	Abdioğlu İbrahim bin Abdi		488	2565
40	Pehlivanoglu İbrahim bin Mehmed		245	1600
41	Mestanoğlu Hacı İbrahim bin Yahya		451	2480
42	Ahmedoğlu Mustafa bin Hüseyn		180	1800
43	Kasapoğlu Eyüb bin Ali ve oğlu Mehmed		737	3400
44	Receb bin Hacı Hasan		1039,5	3905
45	Şam Alioğlu Hasan bin Ali		1088	5130
46	Kösenin Hüseyn bin Halil		423	1500
47	Cendiloğlu Yahya bin Mehmed		550	2320
48	Mestanoğlu Ahmed bin Yahya		571	2900
49	Mestanoğlu Hüseyn bin Yahya		269	1440
50	Derviş Ahmed bin Mehmed		749	3190
51	Köçek Hüseynoğlu Hasan		772	3350
52	Hacı Mustafaoğlu Halil		748,5	4860
53	Ahmedoğlu Kara Dede Hüseyn		269	1270
54	Cendiloğlu Hüseyn bin İsmail		138,8	788
55	İsacık bin Süleymanoğlu İsmail		493	2150
56	Deveci Çakır Hüseyn bin İbrahim		334	1790
57	Kadioğlu Kahya Hüseyn bin Hasan		100	0
58	Yusuf Dai oğlu Ahmed	Şabb-ı emred	90	600
59	Koca Ahmedoğlu Mustafa bin Ali	Asker emeklisi	184	920
60	Sarhoşoğlu Hasan bin Ali		265,8	1158
61	Abidinoğlu Mehmed		192	1030
62	Molla Ahmedoğlu Molla Mehmed		558	2092
63	Beşeoğlu Mehmed bin Hüseyn		279	1270
64	Kadioğlu Hüseyn bin İbrahim		251	1030
65	Kara Hasanoğlu Öksüz Mehmed		275	1510
66	Derelioğlu Hüsyin Bin Mehmed		105	600
67	Sakallioğlu Hüseyn bin Ali		98	560
68	Hacı Hafız Osman bin Hüseyn		476	1960
69	Mustafa bin Osman	Kahveci	197	720
70	Çakroğlu Hafız Mustafa bin Hüseyn		130	748
71	Hafız İsmail Efendi bin İbrahim	Müezzin	298	1410
72	Hatip Hüseyn Efendi bin Hasan Efendi	Hatip	280	2015
73	Veliyyüddin Efendi bin Ali	Mektep Hocası	104	1000
74	Salih Efendi bin Mustafa		390	1726
75	Hüseyn Efendi bin İbrahim		298	1080
76	Molla İbrahimzade Ali Ağa		689	2040
77	Cendiloğlu Halil bin Ahmed		264	988
78	Mehmed bin Abdullah	Berber	88	620
79	Hacı Hasanoğlu Ahmed bin Mehmed		1216	5820
80	Sakallioğlu Hasan bin Ali		206	930
81	Haliloğlu Mehmed bin Halil		193	1230

82	İsmail bin Halil		175	480
83	Akkaşoğlu Salih bin Salih bin İbrahim		91	300
84	Hafız İsmailzade Hafız Mehmed	İşçilik	143	528
85	Hacı Mustafazade Molla Mustafa		94	272
86	Tobukoğlu Hüseyin bin halil		270	1472
87	Hacı Yahyaoğlu Ali bin Mehmed		192	880
88	Cendilzade Hüseyin bin Mehmed		220	950
89	Emir Mehmed		180	1200
90	Celaeddin Bey		980	6000
FİDANLI				
1	Hasan Efendi bin Hacı Bekir	İmam	292	2900
2	Hacı Hasan bin Feyzullah		1013	4875
3	Boz Haliloğlu Hasan bin Halil		245	1232
4	İmamoğlu Mehmed Ali bin Mehmed		898	3868
5	Memişolu Molla Mehmed bin Ali		614	2620
6	Hacı Hasan oğlu Mustafa		165	640
7	Molla Haliloğlu Mehmed bin Halil		960	4410
8	Gedelez oğlu Hacı Veli		620	2570
9	Kaypakçioğlu Halil bin Osman		502	2550
10	Abdullahoğlu Mustafa oğlu Abdullah		133,5	615
11	Haliloğlu Osman bin Ali		303	1480
12	Haliloğlu Hasan bin Ali		236	1160
13	Haliloğlu Molla Hasan bin Ali		193,6	936
14	Haliloğlu Hamza bin Ali		186	960
15	Hacı Mehmedoğlu Halil bin Ahmed		552,2	2732
16	Köse oğlu İbrahim bin Hüseyin		915	3750
17	Nasuh oğlu Koca Mehmed bin Ali		589,6	2726
18	Kaypakçioğlu Ahmed bin Osman		570	2430
19	Memiş oğlu Salih bin Feyzullah		627	3160
20	Memiş oğlu Feyzullah bin Mehmed		304	1540
21	Küçük Ali oğlu Mustafa bin Ali		0	0
22	İnce Ali oğlu Ali		267,8	1548
23	Pir Ali oğlu Ali		763	3330
24	Sarı Ahmed bin İbrahim		584	2590
25	Pir Ali oğlu Mehmed bin Veli		891	3881
26	Pir Ali oğlu Ahmed bin Veli		278	1300
27	Memiş oğlu Mustafa bin Feyzullah		378	1532
28	Memiş oğlu İsmail bin Mustafa		207	970
29	Emin bin Hasan		271	1210
30	İnce Mehmed bin Ali		579	2808
31	Çulluoğlu Ali bin Halil		252	720
32	Gönüllü Mehmed bin Ali		385	2100
33	Kaypakçioğlu Hüseyin bin Osman		400	1630
34	Emiroğlu Hasan bin Mehmed		210	680
35	Sarı Ali oğlu Kara Mehmed bin Ali		371	1760
36	Molla Osman oğlu Memiş bin Osman		1053	5230
37	İbrahim oğlu Hüseyin		972	816
38	İsmail bin Halil	Sığırtaç	93	320
39	Kara Hüseyinoğlu Mustafa bin Hüseyin		715	2850
40	Kara Hüseyinoğlu Ali	Hizmetkar	50	500
41	Alacaoğlu Hasan bin Mustafa		252	1040
42	Gedelez oğlu İsmail bin Ahmed		0	0
43	Dilsiz oğlu Hüseyin bin İbrahim	İşçi	90	330
44	Ali oğlu Mustafa Efendi bin Mustafa		130	720
45	Ali oğlu Ali		320,5	1385
46	Pir Ali oğlu İbrahim bin Veli		227	752

47	Kel Hasanoğlu Küçük Mustafa		132	720
48			48	550
SÜLEYMAN				
1	Hızır Efendi	İmam	63	600
2	Uzunoglu Osman bin Ahmet		496	2891
3	Koca Alioglu Eyup		0	3920
4	Balilioğlu Habib		296,5	1575
5	Küçükoglu Hüseyin		150	520
6	Yusufoğlu Yusuf		219	1180
7	Balillioğlu Mehmet		447	2280
8	Kavas Hacı Ahmet	İşçi	56	380
9	Velioğlu Hüseyin		617	4070
10	Bahçelioğlu Osman		397	1840
11	Bostancioğlu Hüseyin		266	1560
12	Sabancioğlu Ahmet		251	1410
13	Sabancioğlu Hüseyin		236	1180
14	Çelebioğlu Hüseyin bin Hüseyin		40	240
15	Çelibioğlu İbrahim bin Hüseyin		291	1300
16	Arifoğlu Mustafa		157,2	1092
17	Koca Eyüpoğlu Habib	Hizmetkar	30	460
18	Gökceoğlu Hasan		234	1160
19	Mehmet Alioğlu İsmail		300	1500
20	Balilioğlu Osman		404	1810
21	Bernarlıoğlu Süleyman		422	2368
SABANCI				
1	Veliyyüddin Efendi Bin Emin Efendi	İmam	420,5	2250
2	İbrahim Efendi bin Mehmet Efendi	Hatip	261	1640
3	Yusuf oğlu Ali Ağa		595,5	4075
4	Topaloğlu Yusuf	Asker	81,5	520
5	Koca Ağvanoğlu Halil Efendi Bin Salih		430	3820
6	İbrahim Daoğlu Halil Efendi bin İbrahim		592	3195
7	Ali Ağaoğlu Yusuf Bin Ali		154,5	1030
8	Ali Ağaoğlu Ömer bin Ali		108	610
9	Çorbacioğlu Ahmet bin Ali		494,5	2825
10	Ali Bin Mehmet	Deveci	20	300
11	Velioğlu Halil Bin Mustafa		251,5	1200
12	Velioğlu Hasan bin Mustafa	Hizmetkar	50	500
13	Uzunoglu Yusuf Bin Ahmet		532	2740
14	Kara İsmail Bin Hasan		557,5	3215
15	Hüseyin Bin Hüseyin	Çoban	131	700
16	Hacioğlu Süleyman Bin Mehmet		471,9	2734
17	Hacioğlu Osman Bin Mehmet		443,5	2430
18	Hacioğlu İsa bin Mehmet		416	2170
19	Koca İbrahim oğlu İbrahim		539,5	2960
20	Koca Ahmet oğlu Halil Bin Ahmet		466,5	3410
21	Koca Hüseyin Bin İsmail		448	2490
22	Hacı İbrahimoglu Ali Bin İbrahim		519,5	2610
23	Çobanoğlu Hamza bin Hüseyin		453,5	2570
24	Çobanoğlu Ahmet Bin Halil		526,5	2800
25	Bahçelili Halil Bin Ali		450,5	2540
26	Somahioğlu Hasan Bin Ali		429,5	2310
27	Somahioğlu Ahmet Bin Ali	Rençber	463,5	1920
28	Salihoğlu Küçük İsmail Bin Salih		517,5	2720
29	Zeybek Halil Bin Ömer		171,2	1012
30	Hacı İsmailoğlu Hüseyin Bin Hacı Ali		658,5	3905
31	Manavoğlu Hüseyin Bin Mehmet		611,5	3420

32	Çobanoğlu Mehmet Bin Halil		50	400
33	Uzunoglu Ali bin Mustafa		252,5	1720
KEPEKLİ				
1	Mehmet Efenbi Bin Abdullah	İmam	97,7	1057
2	Kabakcioğlu Ahmet bin Hasan	Muhtar	179	1840
3	El-Hac Muslih Bin Yahya		867	4090
4	Numan Bin Halil		799	3990
5	Bayramoğlu Ahmet Bin Hasan		622	3254
6	Bayramoğlu Mehmet bin İbrahim	Rençber	578	1980
7	Mağriblioğlu Mehmet bin Hasan		687	3330
8	Eyvanoğlu Hasan bin Mustafa		419	1940
9	Ali Daioglu Mustafa bin Ali		620	2945
10	Şikruloğlu Mehmet Bin Hasan		189	800
11	Şikruloğlu Mustafa bin Mehmet		469	2400
12	Usta Alioglu Ali Bin Hasan	Rençber	253	1250
13	Tatavoğlu Mehmet Bin İbrahim		447	2270
14	Kabasakaloğlu Halil Bin Mehmet		0	0
15	Üsküfçeli Hacı Mustafa Bin Süleyman		617	3050
16	Öksüzoglu Hacı Mehmet Bin Ahmet		778	3690
17	Mağriblioğlu Süleyman bin İbrahim		706	3570
18	Musaoğlu Mehmet bin Musa		433	2230
19	Marangozoglu Hasan Bin Ahmet		250	1220
20	Maranogozoglu Süleyman Bin Ahmet		418	2110
21	Sarı Alioglu Recep Bin Ali	Hizmetkar	55	350
22	Keleşoğlu Hüseyin bin Süleyman		611	3320
23	Keleşoğlu Mustafa bin Süleyman		420	2140
24	Molla Osmanoglu Halil bin Osman		833	3800
25	Öksüzoglu Mustafa bin Hacı Ahmet		611	2950
26	Abdullahoglu Mustafa bin Abdullah		327	3060
27	Emin Hüseyinoğlu Mehmet bin Hasan		852	3940
28	Ayvazoglu Ahmet bin Mustafa		243,66	1692,6
29	Solakoglu Halil bin Ahmet		702,5	3305
30	Ali Ağa'nın Mehmet		391	2860
31	Kasapoğlu Mustafa bin İbrahim		688	2970
32	Centeoğlu Mehmet bin Hüseyin		580	2480
33	Çolakoğlu Mahmut bin Ali		460	1720
34	Hacıoğlu Hacı Abdülkadir bin Hüseyin		251	1380
35	Centeoğlu Hüseyin bin Hüseyin		265	1330
36	Kocabiyikoğlu Mehmet bin Halil		687	3050
37	Veli Hüseyin oğlu Salih		615	2750
38	Yahyaoğlu Mustafa b Yahya		405,5	1835
39	Osman bin Abdullah		210	850
40	Koca İbrahimoglu Ali		593	2880
41	Kahya Hüseyin bin Ahmet		211	1190
42	Mağriblioğlu Hacı Mustafa bin İbrahim		149	1000
43	Değirmencioglu Hüseyin bin İbrahim		143,2	612
44	Hasan Kaptan bin Musalli		388	1780
45	Serdaroglu İbrahim bin İbrahim		233	1160
46	Hacıoğlu Hasan bin Mustafa		251	1280
47	Mağriblioğlu Hasan bin Mehmet		334	2060
48	Abdi Dai		100	520
49	Koca Hüseyin	Çiftçi	378	2500
50	Adalı Karabekiroğlu Ahmet		368	1560
51	Kumkaleli Osman bin Mehmet		116	680
52	Süleyman bin İbrahim		66	305
KÜÇÜK KEPEKLİ				

1	Bozcaadalı MÜezzinođlu KÜçük Halil		71	710
2	Benyalođlu Hacı HÜseyin		60	760
3	Benyalođlu Hacı Hasan		20	200
4	Benyalođlu Hacı HÜseyin		32	320
5	Hacı Musaođlu Hacı Hasan		45,48	454,8
6	Sađır Salihiođlu Ahmet		29	290
7	Karamanođlu HÜseyin		109,5	1095
8	Çalikođlu Hacı Hasan		24	240
9	Çalikođlu HÜseyin		36	360
10	Ömerađa'nın Mustafa		44	440
11	Ali Efendi		44	440
12	Adalı Engürlü Mustafa		12	175
13	Pazarbaşı Halil Ađa		30	120
14	Abdullahođlu İsmail		1,8	180
15	Kara İbrahimiođlu İbrahim		6	60
16	Kuzuođlu Mehmet		0	60
17	Endiryaođlu Zemi		40	400

KÜÇÜK KEMALLİ

1	Zilli Damadı Mehmet		108	1080
2	Eyubođlu Mustafa		36	360
3	Gül Ali		102	720
4	Kara Yusuf 'un Molla İbrahim		70	600
5	Benyalođlu Molla Mehmet		104	1040
6	Hocaođlu Mustafa		24	240
7	Ahmetođlu Hacı Mustafa		20	300
8	Koca Veliođlu HÜseyin		110	1100
9	Hacı Veyisođlu Ahmet		172	720
10	Şiliođlu Ahmet		170	1200
11	Koca Veliođlu İbrahim		46	360
12	Koca Veliođlu Veli		24	240
13	Benyalođlu Yahya		96	960
14	Benyalođlu HÜseyin		72	720
15	Hacı Mustafaođlu İbrahim		84	840
16	Eyübođlu Ali		40,8	408
17	İlenceođlu Hasan		36	360
18	Yamalıođlu Mustafa		48	480
19	Koca Adalı Hacı Ahmet Çavuş		36	360
20	Halilođlu Mehmet		12	120
21	Halil Ađa		164	1640
22	Hacı Musaođlu Hacı Hasan		200	2000
23	İnce Mehmet		12	120
24	Hacı Mehmet Çavuş		60	600
25	Ali Bey kayını Emir Mehmet		112	1120
26	Benyalođlu Hacı Hasan		148	1080
27	Ankaralı Mustafa		104	840
28	Gül Ali		48	480
29	Benyalođlu Hacı HÜseyin		120	1200

KÜÇÜK BOZ

1	Ali Efendi		12	120
2	Yelmeođlu Halil		48	480
3	Koca Ahmetođlu Mehmet		12	120
4	Emir Mehmed		57,6	576
5	Kapnozođlu HÜseyin Reis		24	240
6	Çıldır Ali		24	240
7	Hacı Mihailođlu Vasil		76	760
8	Kör Metroođlu Yavli		55	550

KÜÇÜK KESTANBOLU

1	Ahmet Ağa	Mülazım	72	720
2	Eslıkçı ? Ali		60	600
3	Zilli Mehmet bacanağı Süleyman		84	840
4	Gazi Veli		36	360
5	Koca Mehmetoğlu Hasan		36	360

KÜÇÜK DARI

1	Ali Bey		308	3080
2	Helvacı Hüseyin		36	360
3	Terzi Veliolu Süleyman		41	410

CEDİD

1	Çorbacı Atnaş veledi Anastama	Yazıcı	1011	5634
2	Yazıcıoğlu Yorgaki veledi Andon		823	4645
3	Hacı Hristo veledi Preškova		1597	9005
4	Küçük Ananos Veledi Kostandi		205,4	1085
5	Kiryekoğlu Etrati veledi Kiryeko		221,5	1270
6	Esmotoğlu Penayot veledi Menolaki		1119,5	6146
7	Yazıcıoğlu Yani veledi Andon		240,5	1180
8	Şerefoğlu Benaki veledi Nikola	Şabb-ı emred	30	300
9	Vasil veledi Penako	Bahçivan	316,5	985
10	İmrozlu Nikola veledi İstrati		460	3580
11	Yorgi veledi Pani	Simitçi	60	600
12	İmrozlu Kiryako veledi Yorgi	Kiracılık	133	694
13	Ekmekçi Karagözoğlu Yenaki veledi Penobali		123	80
14	Ekmekçi Kirmo veledi Penobali		609,5	2490
15	Hekimoğlu Dimitri veledi Kostandi		80	500
16	Terzioğlu Atnaş veledi Dimitraki		221	1160
17	Terzioğlu Yenkolaki veledi Dimtraki		319,5	1770
18	Terzioğlu Nikola veledi Hristo		121	510
19	Linyeli Yani veledi Dimitri		295,5	1670
20	Yani veledi Yorgaki Vesilkak	Şabb-ı emred	349	2200
21	Yanaki veledi Yorgaki	Hizmetkar	60	500
22	Terzioğlu Menol veledi Nikola		128	600
23	Tiryaki Kostandi veledi Yorgi'nin kardeşi Londi		528	3150
24	Aynaloğlu Penapot veledi Yorgi	Kiracılık	110	850
25	Ramoğlu Kostandi veledi Yenaki	Şabb-ı emred	239,7	1130
26	Papazoğlu Anastas veledi Nikolaki	Hizmetkar	92	600
27	Yani veledi Yenaki	Çoban	213	1713
28	Moralı Atnaş veledi Hristo	Rençber	529	2980
29	İstrati veledi Foti	Ekmekçi	288	1250
30	Palamotoğlu Kostandi veledi Atnaş		132	1093
31	Arniyotoğlu Tiryö veledi Dimo	Rençber	129,5	340
32	Trandifil veledi Nikola	Rençber	498,5	2480
33	Nikolaki veledi Yorgaki	Kiracı	177	1040
34	Noçioğlu Mitro veledi İstrati		77	335
35	Kara Yanioğlu Yani veledi Preškove		141,5	510
36	Yankooğlu Atnaş veledi Yorgaki		115	520
37	İmrozlu Yani veledi Nikola		148,5	520
38	Kozleoğlu Tanati veledi Balligo	Rençber	146	590
39	Kocayanoğlu Yani veledi Bergos	Çoban	395	2120
40	İmrozluoğlu Kiryako veledi Vesil		100	545
41	Kocamanoğlu Sivasto veledi Yorgot	Çoban	185,5	970
42	Midillili Balligo veledi Penapot		476	2540
43	Moskooğlu Yorgi veledi Yani	Hizmetkar	87	500
44	Vankil'in damadı Yorgaki veledi Hristo		522,4	2854
45	Kostandi veledi Yorgi	Çoban	138,5	1160

46	Abostolođlu Menolaki veledi Yorgaki		578	3048
47	Abostolođlu Trandikil Veledi Yorgaki		585	3160
48	Uzunođlu Anastas veledi İstimat		261	1300
49	Hırlam veledi İstimat	Şabb-1 emred	164	677
50	Yapıcı(?) Nikoli veledi Yorgaki		218	1070
51	Apostol veledi Nikoli		154	690
52	Dalođlu Mihail veledi Kiryako	Rençber	232	1180
53	Kiraciođlu Yani veledi Dimo		228	1180
54	İstrati veledi Yorgaki	Rençber-Duvarcı	80	500
55	İstrati veledi Hristo		108	480
56	Kuyumcu Neum veledi Dimitri		0	0
57	Dika veledi Kostandi	Çoban	80	630
58	Koragođođlu Nikol veledi Kostandi	Rençber	266	1240
59	Tırsafiođlu Hacı Mihail veledi Hırsaf		359	1680
60	Dimitri veledi Yıvan	Tıftekçi	212	1570
61	Hristo veledi Yani		120	843
62	Dimitri veledi İstodi	Çoban	348,5	2738
63	Deli Penayotođlu Yorgaki veledi Nikola	Hizmetkar	70	400
64	Kofi veledi Dimitraki	Çoban	462	3360
65	Dimitri veledi Kosta	Çoban	188,5	1180
66	Papuođođlu Yani veledi Kostandi		1174,5	5355
67	Erkir veledi Dimitraki	Çoban	1060	7350
68	Kara Dimitri veledi Preškova	Bekçi	127	490
69	Trandikil veledi Hristo Debi	Boyacı	215	1015
70	İmrozlu Katrimetro veledi Nikola		245	1265
71	Belilođlu Vesil veledi Hristo		190	1420
72	Hekimođlu Todori veledi Atnas		112	440
73	Somalı Yani veledi Legor	Hizmetkar	80	500
74	Çekır Kostandi veledi Tohar		229	440
75	Kiryazi veledi Lefter	Sıđırtmaç	225	760
76	Yağciođlu Porgor veledi Apostol		257	1500
77	Lefter veledi Apostol	Berber	142	470
78	Hacı Londiođlu Yani veledi Londiođlu Lazeri		468	2480
79	İimyeli Kosyandi veledi Yani	Sıđırtmaç	110	600
80	Benapot veledi Aksanaki	Papuoçcu	327	1090
81	Yorgaki veledi Benapot	Papuoçcu	260	1130
82	Kahyaođlu Hristof veledi Menol		15	160
83	Yemandi veledi Vasil	Deđirmenci	142	640
84	Petro veledi Andorya	Deđirmenci	229	1010
85	Yani veledi Kostandi	331	1710
86	Atnas veledi Metro	Berber	1304	7180
87	Nikola veledi Dimo	Ekmekçi	210	1080
88	Terziođlu Yorgot veledi Hristo		580	3070
89	Papazođlu Metro veledi Yemandi	Çoban	622	3815
90	Kara Nikoođlu Kostandi	Çoban	242	1605
91	Topal Preškoođlu Dimitraki veledi Preško		105	20
92	Yorgi veledi Andorya	Çoban	222	1904
93	Kostandi veledi Apostol		608	3810
94	Benapot veledi Betago	Çoban	305	1670
95	Köstendirli Yorgaki veledi Yani		131	560
96	Cabciođlu Andorya veledi Todori		984	4820
97	Yorgi veledi Kirigo	Papuoçcu	262	1140
98	Samurkaşođlu Polhırinen veledi Kostandi	Bahçivan	412	2080
99	Nikoli veledi Volco	Rençber	276	1520
100	Nikola veledi Yenaki		192	1150
101	Dimtri veledi Andorya	Baltacı	803	3790

102veledi Todori	Kiracı	80	600
103	Kalpakoğlu Kostandi veledi Yorgaki		319	1390
104	Yani veledi Kasta	Duvarcı	92	600
105	Haci Benapotoğlu Bakkal Bergos veledi Menulaki		1288,5	7140
106	Yani veledi Dimo		186	1220
107	Hoşafıoğlu Dimitraki veledi Hirsaf		149	620
108	Asmetooğlu Yani veledi Menolaki		531	2870
109	Matyooğlu Benaki veledi Matyo		530	2840
110	Belakoğlu Atnaş veledi Belak		531	2900
111	Belakoğlu Sivasto veledi Anastaş		390	2260
112	Tökez Kostandi veledi Haci Benapot		645	3280
113	Canıoğlu Nikola veledi Cani	Çoban	277	1670
114	Haci Nikola veledi Haci Papaz		1181	6553
115	Papazoğlu Hiralam veledi Haci Papaz		553	2540
116	Kotormanıoğlu Dimitraki veledi Yenaki		401,5	1975
117	İmrozlu Yorgi veledi Lefter		418	2260
118	Papazoğlu Andon veledi Atanyaş	Sığırtmaç	146	660
119	Papazoğlu İstrati veledi Atnaş	İşçi	50	500
120	Arnavut Engli veledi Erkir		421	2230
121	Trandıkılo veledi Yorgaki	Duvarcı	135,5	20
122	Politoğlu Yorgi veledi Preško		272	1465
123	Çelebioğlu Nikolaki veledi Menulaki		418	2140
124	Menyaçoğlu Benapot veledi Yenaki	hizmetkar	66	550
125	Zonkoroğlu Yani veledi İstrati		328	1660
126	İsper veledi Kosta	Çoban	244	1895
127	Karakaçan Nikola veledi Yenaki	Himetkar	80	520
128	Mamonoğlu Kostandi veledi Hristo		265	1280
129	Mamonoğlu Andon veledi Nikola		119	160
130	Kostandi veledi Yani	Çoban	112	603
131	Andon veledi Yani	Çoban	221	1500
132	Bulgar Dimitraki veledi Yivan	Hizmetkar	85	600
133	Trandifil veledi Yorgaki	712	3810
134	Acı Yorgioğlu Sivasto veledi Acı Yorgi		296,5	1445
135	Yalakoğlu Lefter veledi Atnaş		356	1910
136	Miloğlu Bani veledi Tohar		211	1080
137	Bulgaroğlu Yorgi veledi Petko	Çoban	182	1150
138	Topal Todori veledi Yani		0	0
139	Dimitri veledi Yani	Duvarcı	110	850
140	İzmirlioğlu Yorgaki veledi Metro		156	560
141	Bulgar Yorgi veledi Metro	Duvarcı	93,5	320
142	Kanaluoğlu Foti veledi Fenelo	Bakkal	282	1280
143	Kalafat veledi Todori veledi Kıryako		447,5	3125
144	Kostandi veledi Apostol	Yağcılık	219	1210
145	Seferoğlu Metro veledi Menolaki		710	4505
146	Sakaroğlu Andon veledi Andon		416,5	2125
147	Sakaroğlu Yenaki veledi Nikola		275	1410
148	Karakaçanoğlu Metro veledi Kostandi	İşçi	93	650
149	Kaya Nikooğlu Metro veledi Nikoli	Şabb-ı emred	92	470
150	Güpekoğlu Atnaş veledi Anastaş		105	850
151	Kasterpeoğlu Yakim veledi Yakim	Kahveci	209	810
152	Kotormanıoğlu Andon veledi Dimitri		406	2400
153	Yorgi veledi Hristodili	Berber	688	4300
154	Mecoğlu Yni veledi Nikoli	rençber	543	2430
155	İlye veledi metro	Duvarcı	134	380
156	Legod veledi Benapot		268	1230
157	Kara Belaıoğlu Dimitraki veledi Yorgaki		140	220

158	Sanok veledi Belak	Rençber	1019	5700
159	Anastaş veledi Kasta	Hizmetkar	80	500
160	İmrozlu Gıpramenkoz veledi Atnaş		441	2372
161	Polisoğlu Dimitraki veledi Yorgi		464	1740
162	Terzioğlu Apostol veledi Nikoli		535	2350
163	Samurkaşoğlu Yani veledi Kiryako		525	3640
164	Todori veledi Aleksandır	Kasap	408	2300
165	Semadirekli Yani veledi Kominaki		80	690
166	Maryaoğlu Metro veledi Menolaki	Hizmetkar	100	650
167	Kiracioğlu Nikola veledi Trandil		169	860
168	Ligor veledi Kanalı Ligor		282	1180
169	Yani veledi Kumyanoz		110	405
170	İsteryoğlu Kostandi veledi İsteryo	Hizmetkar	88	500

KALAFATLI

1	Yazıcıoğlu Yorgaki veledi Preško		644	4098
2	Mihailoğlu Nikole veledi Benapot		432	1730
3	Limyeli Apostoloğlu Trandikıl		807	4790
4	Eblafoğlu Metro veledi Trandikıl		384,5	2868
5	Tokaçoğlu Yorgi		341	2110
6	İstrati veledi Lasferi	Çoban	832	4331
7	Atnaş veledi İstrati	Çoban	141	850
8	Preškooğlu Nikole	Şabb-ı emred	510,5	3355
9	Yorgo veledi Preško		128	680
10	Mitrалоğlu Kostandi		60	100
11	Meskoğlu Metro veledi Mesko		513	3610
12	Yenaki veledi Kostandi	Çoban	70	685
13	Çolak Sivasto veledi Yorgi		283	1600
14	Aleksandri veledi Yorgi		205	1210
15	Nikola veledi Yorgi		70	1180
16	Maryaoğlu Nikole veledi Menolaki	İşçilik	48	0
17	Borgotoğlu Benayot		150	1010
18	İmrozlu Yorgi veledi Nikole		166	1405
19	Kiryako veledi Kostandi		187	1240
20	Manasoğlu Atnaş	Hizmetkar	60	200
21	Aşçioğlu Hırlam veledi Dimitri		60	283
22	Vasil	Çoban	130	1975
23	Benayot	Sığırtnaç	45	372
24	Benayot veledi Yorgi	İşçilik	40	280

BUDAKLAR OBASI

1	Turaçoğlu İsmail bin Suleyman		465	2395
2	Hacı İsaoğlu Ahmet		808	3900
3	Yağhoğlu Halil bin Ahmet		813	4943
4	Yağhoğlu Hacı İbrahim bin Ahmet		779	4950
5	Yağhoğlu Hasan bin Süleyman		228	1470
6	Deli Mehmet bin Süleyman		208,6	1656
7	Bellioğlu İsmail bin Süleyman		411	2990
8	Bellioğlu Süleyman		289	2025
9	Balloğlu Osman bin İsmail		212	1450
10	Balloğlu Mustafa bin İsmail		384	1855
11	İmamoğlu Kara Mehmet bin Mehmet		273	1395
12	Buharoğlu Hüseyin bin Durmuş		54	566
13	Yağhoğlu Hüseyin bin Süleyman		461	3055
14	Tekebaşıoğlu Hasan bin Abdullah		410	2210
15	Tekebaşıoğlu Mehmet bin Hasan		324	1028
16	Yağçioğlu Mustafa'nın eşi Meryem		154	1175

PIRNAR OBASI

1	Hasan Efendi bin Abdullah	İmam	399	1390
2	Ali bin Hacı Osman		191	1385
3	Tıgöglü Hasan bin Osman		420,1	2911
4	Köse Veliöglü İbrahim bin Veli		306,8	2163
5	Köse Veliöglü Mustafa bin Veli		393	2390
6	Köse Veliöglü Süleyman bin Veli		184	0
7	Köse Veliöglü Hasan bin Halil	Hizmetkarlık	160	500
8	Bölkbaşioğlu Hüseyin bin Hacı Ömer		320	1958
9	Balioğlu İbrahim bin İsmail		330	1460
10	Hacı Eyüboğlu Hüseyin		564	3315
11	Hacı Osmanoğlu Mehmet		156	956
12	Hacı Osmanoğlu İsmail		425,4	1454
13	Hacı Osmaoğlu Ferhat		215	1165
14	Musaoğlu Ömer bin Osman		334,2	1842
15	Topaloğlu Mehmet bin Mustafa		367	1930
16	Cingözoğlu Mehmet bin Osman		320	1570
17	Hacı Osmanoğlu Ahmet		253	1258
18	Deli Mehmetoğlu İsmail	Şabb-ı emred	190	610
19	Yıldıroğlu Hüseyin bin Mehmet		788	4807
20	Yıldıroğlu Mustafa		317	2550
21	Sağroğlu İsmail bin Hasan		268	1420
22	Beslioğlu Mehmet		600,5	5030
23	Beslioğlu Halil bin Mehmet		154	680
24	Yaldıroğlu Veli bin Osman		608	4890
25	Pehlivanoglu Süleyman bin Veli		332	1730
26	Pehlivanoglu Süleyman bin Veli		94	810
27	Pehlivanoglu Emin bin Veli		464	2150
28	Tokluoğlu Veli bin Mehmet		598	2230
29	Hacı Eyüboğlu Eyüb bin İbrahim		578	2950
30	Yaldıroğlu Emin bin Mehmet	Pehlivan	234	1760
31	Kıloğlu Abdüllatif bin Ali		308	2030
32	Derelioğlu Emin bin Ömer	Hizmetkar	53	600
HACI SALİHLER OBASI				
1	İbrahim Efendi bin Hacı Salih		334	2625
2	Mustafa bin Hacı Salih		338	2705
3	Hacı Salihoglu Mehmet		298,6	2216
4	Koca Salihoglu İsmail bin Hacı Salih		185	2135
5	Nasuhoglu Hüseyin bin Mustafa	Hizmetkar	80	500
6	Alacaoğlu Ebubekir bin Hüseyin		184	1740
7	Üveyoglu Ali bin Süleyman		174	1675
8	Nasuhoglu Süleyman bin Osman		484	3495
9	Hacı Köseoğlu Hacı Hasan bin Halil		484	3830
10	Hakkioğlu Osman bin Süleyman		484	3702
11	Hakkioğlu İbrahim bin Süleyman		334	3319
12	Hakkioğlu Halil bin Süleyman		354	3130
13	Hacı Bekiroğlu Mehmet		334	3280
14	Beykoçoğlu Mustafa bin İsmail		334	2840
15	Köneoğlu Ahmet bin Mustafa		284	2920
16	Topakoğlu Bekir		250	1285
17	Yetim Ömer bin İsmail		184	905
KÜÇÜK ŞAB OBASI				
1	Karagünoğlu Halil bin Hasan		738	4171
2	Mustafa bin Salih	Çoban	314	1995
3	Koçeroğlu İbrahim bin Memiş	Hizmetkarlık	150	575
4	Koca Süleymanoğlu Ali bin Süleyman		304	3300
5	Uzunoglu Mustafa bin İsmail	Deveci	376	2825

6	Kuzu Mehmet bin Hasan		480	3320
7	Nasuh'un eşi Ayşe Hatun		50	775
8	Serdaroğlu İbrahim bin Mehmet	Hizmetkarlık	68	600
9	Kıyacıoğlu Mehmet bin Mustafa		556	3030
10	Koca Mehmet bin Hüseyin		462	2680
11	Culuk Halil bin Osman		50	710
12	Kapısızoğlu Ahmet bin Mustafa	Şabb-1 emred	515	3470
YAVAŞLAR OBASI				
1	Kara Ahmet bin Mehmet		498	2854
2	İbrahimioğlu Hüseyin bin Ahmet		583	2390
3	Dervişoğlu Hüseyin bin İbrahim		501	2610
4	Kara Mehmetoğlu Süleyman bin Mehmet		505	3150
5	Halil bin Kara Mehmet		377	1930
6	Dervişoğlu Koç Ömer bin İbrahim		385	1580
7	Dervişoğlu İbrahim bin Mustafa		187	120
8	Deli Osmanoğlu Mustafa bin Osman		153	710
9	Kartoğlu Halil bin Hasan		394	1680
10	Yavaşoğlu Mehmet bin Hasan		368	2670
11	Yavaşoğlu Halil bin Hasan		482	3240
12	Yavaş Hasan bin Ahmet		160	2090
EMİN BEY OBASI				
1	Hamza Kahya bin Hacı Ömer		447	1970
2	Velioğlu Hacı İsmail		588	3120
3	Ali bin Hamza		164	1130
4	Araboğlu Mustafa		615	3535
5	Cancıoğlu Abdullah bin Ömer		534	3472
6	Deli Mehmetoğlu Ali bin Mehmet		264	2195
7	Kulelioğlu Mehmet bin Mustafa		640	3635
8	Musa bin Mehmet		264	1740
9	Gedikoğlu Mustafa bin Ali		560	3575
10	Hacı Velioğlu Yangın Mustafa		294	1635
11	Mahmutoğlu Emin Bey		467,6	2734
12	Veli bin Hacı Hüseyin		486	2950
13	Hacı Velioğlu İsmail bin Veli		541	2790
14	Hamzaoğlu Halil		521	3349
15	Gedikoğlu Mahmut		684,6	3696
16	Hamzaoğlu Mustafa bin Hamza		164	835
17	Ömeroğlu Hati ve oğlu Mehmet		718	4930
18	Arikoğlu Halil Mustafa		478	2560
19	Arikoğlu Hasan bin Mustafa		586	3766
20	Hacı Süleymanoğlu Ali		503,2	3752
21	Hasanoğlu Eyüb bin Hasan		540	3690
22	Çavuşoğlu Koca İsmail bin Hasan		536	3540
23	Çavuşoğlu Halil bin Osman		548	3805
24	Eyüboğlu Veli bin Eyüb		164	735
25	İpekoğlu Mustafa bin Musa		196	1030
26	Gençoğlu İsmail bin İsmail		114	1496
27	Cıngırlı Corukoğlu Mustafa bin Ali ve kardeşi Ahmet		234	780
28	Mehmet bin Salih		644	3640
29	Velioğlu Murat bin Veli		364	3252
30	Tadoğlu Mustafa bin Ali		558	3765
31	Velioğlu İbrahim bin Veli		315	178
32	Cancıoğlu Hasan bin Salih		374	2405
33	Alioğlu Ahmet bin Ali		278	1270
AKÇA OBASI				
1	Molla Osman bin Yakub		511	2350

2	Hacı Eyüboğlu Hasan		742	3980
3	Hacıoğlu Halil bin Hacı Osman		664	3785
4	Hacıoğlu İbrahim bin Halil		608	2795
5	Mehmet Efendi bin Mustafa ve üvey oğlu Mustafa		479	950
6	Şabançoğlu Osman bin Mehmet	Hizmetkar	184	1640
7	Kalyoncuoğlu Mehmet bin Hüseyin		344	1797
8	Molla İsaçoğlu Hüseyin		547	2970
9	Hacı İsaçoğlu Musa		347	2220
10	Hamzaçoğlu Mahmut		524	3045
11	Tingiroğlu Hüseyin bin Eyüb		572	3300
12	Tingiroğlu Eyüb bin Hüseyin		506	2620
13	Topal İbrahim bin İbrahim		524	2640
14	Veliçoğlu Ali		549	2781
15	Gürlenoğlu Süleyman bin Hasan		318	1340
16	Hacı Salihçoğlu Halil		434	3530
17	Köse Ahmetoğlu Mustafa bin Ahmet		284	2800
18	Köse Ahmetoğlu Hüseyin bin Mustafa		234	1664
19	Yetim Ahmet bin Kepekli Ömer	Şabb-1 emred	458	1740
20	Hasanoğlu Ali bin Mehmet		795	5670
21	Hasanoğlu Süleyman		645	3730
22	Pehlivançoğlu Mehmet bin Ahmet		284	3040
23	Pehlivançoğlu Halil bin Ahmet		314	3335
24	Molla Salihçoğlu Hasan		184	2090
25	Hakkıoğlu Ahmet bin Hasan		384	2579
26	Hakkıoğlu Ali bin Ahmet		234	1020
27	Sağıroğlu İsa bin Ahmet		134	1362
28	Turaçoğlu Osman bin Hüseyin		184	1540
29	Bardakçıoğlu Ali bin Musa	Kiracı	184	1200
30	Arap Hacı İbrahim bin Mansur		0	0
31	Çavuşoğlu Molla Süleyman		721	4270
32	Kabalıoğlu Mehmet bin Ali		352	1860
33	Yetim Veli Osman ve oğulları		668	3905
34	Veyisoğlu Sarı Emin bin İsa		895	4720
35	Salihçoğlu İbrahim bin Salih		184	1490
36	Karıkoğlu Yusuf bin Veli		232	1160
37	Karıkoğlu Nasuh bin Yusuf		336	1920
38	Tahtaloğlu Mustafa bin Mehmet		486	2890
39	Tahtaloğlu Bekir bin Osman		332	2475
40	Tahtaloğlu Musa bin Musa		200	1775
41	Günoğlu İbrahim bin Mustafa		308	1400
42	Tahtaloğlu Ali bin Mehmet	Şabb-1 emred	300	585
43	Abdullahoğlu Emin bin Abdullah		362	670
44	Süleyman Kahya bin Mehmet		416	2376
ÇAKMAK OBASI				
1	Hacı Veliçoğlu Süleyman bin Hüseyin		234	1965
2	Hacı Veliçoğlu Hasan bin Ali	Şabb-1 emred	344	2320
3	Hacı Veliçoğlu Halil		422	3015
4	Hacı Veliçoğlu İbrahim bin Mehmet		236	1700
5	Hacıoğlu Süleyman bin Veli		342	1660
6	Çakmak damadı Halil bin Süleyman		357	1890
7	Hacıoğlu Ömer bin İsmail		214	1180
8	Bölükbaşıoğlu Kadri bin Halil		359	1950
9	Çakmak damadı Küçük Halil bin Mehmet		301	1760
HİSAR OBASI				
1	Tabanlıoğlu İsmail bin Hacı Süleyman		344	3075
2	Koca Kuşakoğlu Ali bin Musa		747	4980

3	Tabanlıoğlu Mustafa bin Hacı Süleyman		186,6	1062
4	İmamoğlu Hüseyin bin Mustafa		341	2164
5	Alioğlu Mahmut		586	3740
6	Koroğlu İsmail bin İsmail		154	665
7	Gün Veli oğlu Ali bin Veli		520	2939
8	Gün Veli oğlu Mehmet bin Veli		476,5	2679
9	Kırcalıoğlu Süleyman'ın eşi Zeynep binti Ahmet		183	1915
10	Köpekçioğlu Mehmet bin Süleyman		397	2350
11	Köpekçioğlu Mustafa bin Süleyman		362	2170
12	Köpekçioğlu Ali bin Süleyman		178	955
13	Köpekçioğlu İsa bin Selim		334	3105
14	Köpekçioğlu Ahmet bin Mehmet		384	2735
15	Köpekçioğlu Selim bin Mustafa		484	3525
16	Köpekçioğlu Hamza bin Selim		184	825
17	Köpekçioğlu Ömer bin Selim		182	1115
18	Köpekçioğlu Mehmet bin Selim		314	1142
19	Abasızoğlu Süleyman bin Hamza		284	2170
20	Hacı Günoğlu Mehmet bin Ali		314	3370
21	Gümüšoğlu Yusuf		284	3280
22	Mahmutoğlu Mehmet		384	3695
23	Çobanoğlu Musa bin İbrahim	Şabb-ı emred	384	4340
24	Darıcıoğlu Halil bin Abdullah		284	3065
25	Boz Haliloğlu Yahya İbrahim	Şabb-ı emred	234	1905
26	Kırhoğlu Halil bin Osman		300	3690
27	Köpekçioğlu Murat bin İbrahim		314	3675
KUM OBASI				
1	Köseoğlu Süleyman bin Ömer		509	4750
2	Evalioğlu İsmail bin Mustafa		509	2700
3	Muratoğlu Eyüb		459	2680
4	Muratoğlu İsmail bin Süleyman		284	2770
5	Hasanoğlu Ali bin Mustafa		539	3430
6	Hasanoğlu Hüseyin bin Mustafa		554	3610
7	Alacaoğlu Hsan bin İsmail		727	4130
8	Dervişoğlu İsmail bin Mehmet		622	4020
9	Bergosluoğlu Mehmet bin Mustafa		722	4480
10	Çengel oğlu Hasan bin Eyüb		286	1610
11	Alacaoğlu Hacı Süleyman bin İsmail		739	4100
12	Muratoğlu Halil bin Hasan		459	2640
13	Ocaloğlu Mehmet bin Mustafa		451	2495
14	Osmanoğlu Molla Mustafa		229	2615
15	Osmanoğlu Süleyman		443	2660
16	Hamza oğlu Eyüb bin Yusuf		381	2570
17	Gülaşiroğlu Hasan bin Ali		569	3440
18	Hacı Ahmet oğlu Mehmet bin Mustafa		581	3790
19	Köseoğlu Mustafa bin Ömer		359	4130
20	Ködeoğlu Ömer bin İsmail		259	2350
21	Hacı Musaoğlu Mahmut bin Salih		619	3488
22	Koca Hüseyinoğlu Mahmut	Çoban	36	500
23	Köşkeloğlu Hacı İbrahim bin İsmail		293,8	1638
24	Abdullh Efendi bin Abdullh	İmam	49	400
25	Köseoğlu Osman bin İsmail		100	1375
26	Muratoğlu Osman bin Murat		245	2649
27	Hacı Ahmet oğlu İbrahim bin Mehmet		302	2517
ÇAM OBASI				
1	Erbaoğlu Halil bin İsa		591	3530
2	Hacı Salih oğlu Mehmet bin Salih		772	3955

3	Hacı Salıhođlu Feyzullah		219	3035
4	Kekiçođlu Süleyman bin Süleyman		100	800
5	Hacı Salıhođlu Musa bin Hasan		511	3090
6	Hacı Salıhođlu Mehmet bin Hasan		616	3515
7	Hacı Osmanođlu Osman		456	1365
8	Veliođlu Mehmet		296	1760
9	Bekirođlu Salih bin Bekir	Kıracı	284	1500
10	Koca Eyübođlu Osman	Hizmetkar	284	1000
11	Çolakođlu Mehmet bin Mustafa		496	2810
12	Molla Aliođlu Latif bin Ali		450	2250
KRAL OBASI				
1	Erbaođlu Emin bin Hasan		689	4520
2	Gülaşirođlu Musa bin Hasan		500	2680
3	Döşekođlu Ahmet bin İbrahim		600	3300
4	İkizođlu Ali bin Abdullah		284	2340
5	Molla Hasanođlu Hüseyin	Hizmetkar	484	500
6	Kahyaođlu Ahmet bin Mustafa		519	2895
7	Kahyaođlu Ali bin Veli		481	3470
8	Mustafa bin Hasan	Çoban	284	1540
9	Hasan Pehlivan bin Veli		469	2910
10	Erbaođlu Mahmut bin Yakub		407	2360
11	İsmail bin Hacı Ali		606	3450
12	Mustafa bin Hacı Ali		394	2390
13	Gülaşođlu Mehmet bin Ali		462,4	2714
KARADAĐ OBASI				
1	Hacıođlu Ali bin Ali		534	4185
2	Hacıođlu Mehmet bin Ali		184	1690
3	Hacıođlu İbrahim bin Ali		431,4	2314
4	Gedikođlu Hacı Süleyman bin Ali		826	6800
5	Köse Mehmetođlu Yusuf bin Mehmet		463	3340
6	Çavdarođlu Musa bin Ali		413	2490
7	Koca Ahmetođlu Hüseyin		474	3100
8	Koca Ahmetođlu Hasan		572	3255
9	Ahmetođlu Ali bin Ahmet		414	2040
10	Cabçıođlu Hüseyin bin Mehmet		438	3580
11	İbrahimiođlu Mustafa		334	3425
12	Kanbur İsmail bin İbrahim		384	3600
13	Muratođlu Mustafa bin Murat		414	2940
14	Mehmet Emin bin Murat		340	2206
15	Cezairli Ali bin Ömer		242	560
16	Mustafaođlu Ahmet bin Mustafa		334	1910
17	Mahmutođlu Hacı Osman		699	4650
18	Erbaođlu Süleyman bin Osman	Hizmetkar	84	500
19	Erbaođlu Osman bin Halil ve kardeşi Mehmet		384	3140
20	Bekirođlu Süleyman	Kıracı	114	1000
21	Bekirođlu Mehmet		584	3710
22	Veliođlu Mustafa		514	2090
23	Tadođlu İsmail bin Ali		510	3680
24	Erbaođlu Ali bin Osman		484	4120
25	Kara Mustafaođlu Ömer		434	4630
26	Abdurrahman bin Kara Mustafa		384	2555
27	Emin bin Ali		590	2970
28	Kara Ömerođlu Süleyman		597	3220
29	Kekiçođlu Nuri bin Ömer		569	3770
30	Darıcıođlu İbrahim bin Abdullah		20	270
31	Muratođlu Osman bin Murat		214	1250

32	Hacı Süleymanoğlu Mehmet		314	2335
33	Tadoğlu Mehmet bin Ali		434	4100
34	Karışıkoglu Mehmet bin Ahmet		50	725
35	Hacı Bekiroğlu Mustafa bin Mehmet		441,2	1882
36	Eyüboğlu Halil		334	1260
37	Yahya bin İbrahim		234	1625
38	Selimoğlu Mustafa		200	940
BOZALAN OBASI				
1	Hacı Yusufoglu Ebubekir		939	6815
2	Osman Kahya bin Mustafa		943	4955
3	Hacı Haliloglu Halil bin Ali		705	3900
4	Haliloglu Mustata bin Ali		465	2330
5	Hacı Haliloglu Mehmet bin Mustafa		454	2080
6	İbrahimoglu Mustafa bin Hüseyin		634	3530
7	Güleşoglu Mahmut bin Osman		566	2820
8	Hüseyin bin İsmail	Muhtar	250	2330
9	Boz Alioglu İsa		526	3670
10	Boz Alioglu Hüseyin		585	2970
11	Hacı Yusufoglu Hüseyin		584	4440
12	Latifoglu Salih		870	5110
13	Topaloglu Eyüb bin Osman		506	3500
14	Sıkoglu Ahmet bin Mehmet		598	2725
15	Sıkoglu Süleyman bin Mehmet		547	3105
16	Topaloglu İbrahim bin Mehmet		492	2795
17	Topaloglu Emin bin İsmail		374	915
18	Tulumba Mustafa'nın zevcesi Fatma		274	2660
19	Hakkioğlu Mahmut bin Mehmet		194	1400
KAYACIK OBASI				
1	Molla Mustafa bin Ali		415	2390
2	Alacaoğlu Hüseyin bin Mustafa		281	2460
3	Araboğlu İsmail bin Ali		669	3580
4	Musaoğlu Mustafa		541	2330
5	Kütükçüoğlu Eyüb bin Hasan		340	1060
6	Alacaoğlu İsmail bin Mustafa		120	870
7	Yalancıoğlu Mustafa bin Abdullah		75	270
8	Alacaoğlu Mustafaoğlu Mustafa		285	2310
9	Çorapçı Osman bin İsmail		323	2160
10	Cingözoğlu Halil bin Osman		50	540
KÖPRÜBAŞI OBASI				
1	Çerçioğlu Süleyman bin İsmail		314	2010
2	Tıngıroğlu Hüseyin bin Mehmet		747	3560
3	Keloğlu İbrahim bin Mustafa		571	2340
4	Tıngıroğlu Ahmet bin Mustafa		297	1790
5	Velioğlu Ali bin Veli		301	4690
6	Alioğlu Veli		325,4	2064
7	Kadıoğlu Mehmet bin Ömer		179	760
8	Husemoğlu Mustafa bin Fettah	Kiracı	381	3110
9	Husemoğlu İsmail bin Mehmet		223	1940
10	İmamoğlu Ahmet bin Ali		457	2350
11	Cubuoğlu Mustafa bin Mehmet		196	750
12	Deli Mustafa bin Eyüb		437	2170
13	Kalpakoğlu İbrahim bin Musa		277	1910
14	Kalpakoğlu Halil bin Musa	Kiracı	363	3240
15	Kılıbikoğlu Mehmet bin Musa		435	3210
16	Tıngıroğlu Osman bin İbrahim		233	1380
17	Bekiroğlu Sinan bin Ali		263	2970

18	Bekirođlu Halil bin Bekir		635	3280
19	Halilođlu Bekir		128	760
20	İmam Damadı Hasan bin Halil		393	2230
21	İmamođlu Hasan bin Ali	Şabb-1 emred	255	1430
22	İmam Damadı Ahmet bin Halil	Hizmetkar	150	500
23	Güreci Osman bin Abdullah		297	1800
24	Hacıođlu Mustafa		203	2310
25	Durmuşođlu Hüseyin		345	2570

RIZA OBASI

1	Mehmet bin Hasan Bey		742	4880
2	Mustafa bin Hamza		385	2315
3	Kılıçođlu Osman bin İbrahim		358	2000
4	Kılıçođlu Hüseyin bin Osman	Kiracı	134	1220
5	Kılıçođlu Hasan bin Hüseyin		223	1550
6	Kılıçođlu Memiş bin İbrahim		416	2300
7	Sakatçıođlu Mehmet bin Ali		252	1450
8	Mehmetođlu İsmail bin Osman		314	2760
9	Kelebekođlu Hasan bin Ahmet		284	2620
10	Güzelce Mehmet bin Hasan		154	1575
11	Kelebekođlu Hüseyin bin Ahmet		314	3220
12	Danacıođlu Mehmet bin Hamza		284	2840
13	Köseođlu Salih bin Süleyman ve kardeşi Hasan		568	5840
14	Ömerođlu Mustafa bin Ömer		300	2381
15	Kır Veliöđlu Mehmet bin Mustafa		154	1470
16	...ođlu Halil bin İbrahim		90	893
17	İkizođlu Ahmet bin Mehmet		184	1271
18	Çobanođlu İbrahim bin Ahmet		284	1740
19	Çobanođlu ama Ali bin Ahmet		70	420
20	Çobanođlu Musa bin Ahmet		200	2175
21	Çobanođlu Halil bin Musa		114	1095
22	Çobanođlu Osman bin Ahmet		284	2330
23	Mahmutođlu Mehmet bin Osman		484	5240
24	Mazıođlu Halil bin Hüseyin		314	2911
25	Mazıođlu Eyüb bin Hüseyin		254	2495
26	Veliöđlu Hasan bin Veli		314	3190
27	Mazıođlu Ahmet bin Ahmet		154	1305
28	Mazıođlu Mustafa bin Hasan		187	1300
29	Göztaş Kıymık Hasan bin Ahmet		150	1060
30	Göztaşođlu Devran		173	1480
31	Kırlıođlu Abdurrahman bin Nasuh		84	1190
32	Lüleci Ahmet bin Mehmet		234	2155
33	Lileciođlu Salih bin Ahmet		184	1155
34	Darıcıođlu Osman bin Ahmet		184	1375
35	Kapısızođlu Durmuş bin Mustafa		334	3505
36	Mazıođlu Hacı Mehmet bin Hüseyin		484	5355

HACI YERİ OBASI

1	Kara Hüseyinođlu Hasan		687	4120
2	Hasan bin Halil		758	4000
3	Hasan bin Mustafa		203	1800
4	Ali bin Yusuf		293	1820
5	Tuşođlu Mustafa bin Osman		744	3880
6	Ramazan bin Durmuş		233	1395
7	Kuruođlu Ali bin Hüseyin		247	1390
8	Kapaklı Hasan'ın üvey ođlu Yusuf		152	920

TÜRKMEN ÇETMİYAN OBASI

1	Hüseyin bin Ahmet		364	3665
---	-------------------	--	-----	------

2	Ali Bey bin Hasan		254	2440
3	Kuşçuoğlu Ali bin Ahmet		304	2950
4	Kuşçuoğlu Ali bin Ahmet		364	3255
5	Kuşçuoğlu Feyzullah bin Süleyman		304	3220
ARAP TÜRKMANI OBASI				
1	Kara İbrahimioğlu Mehmet bin İbrahim		144	1320
2	Çetmioğlu Hüseyin bin Mehmet		161	2820
3	Çetmioğlu Ali bin Mehmet		214	2300
4	Süleyman bin Mehmet		104	1040
5	Mustafa bin Mehmet		104	1070
6	İsmail bin Mehmet		49	910
7	Süleyman Beyoğlu Osman		264	2490
8	Cancan Süleyman bin Hüseyin		204	2090
9	Kara Kahyaoğlu Ahmet bin Halil		164	1480
10	Sağır Alioğlu İbrahim bin Ali		104	1510
11	Taşçioğlu Hüseyin bin Ahmet		224	2370
12	Hasan bin İsmail		184	1800
13	Taşçioğlu Mahmut		294	3340
14	Kara İbrahim bin Ali		184	2340
15	Çaylakoğlu Deli Hasan		139	2300
16	Şadioğlu İsmail bin Ahmet		84	740
17	Şahbazoğlu Ali bin Ahmet		104	1320
18	Şadioğlu İbrahim bin Ahmet		40	272
19	Kahyaoğlu Ömer bin Halil		104	1260
20	Emin bin Mustafa		34	580
21	İbrahim bin Halil		49	910
22	Hacı Pehlivanoğluj Musa bin Mehmet		134	1750
23	Kara Kahyaoğlu Osman bin Halil		104	1340

۱۴
 اوستیوم قرضه
 دو روزی ۱۰۰/۰
 صفه اینک ۱۰۰/۰
 اوستیوم قرضه
 دو روزی ۱۰۰/۰
 صفه اینک ۱۰۰/۰

۵۸۰

۱۵
 اوستیوم قرضه
 دو روزی ۱۰۰/۰
 صفه اینک ۱۰۰/۰
 اوستیوم قرضه
 دو روزی ۱۰۰/۰
 صفه اینک ۱۰۰/۰

۹۱۰

۱۶
 اوستیوم قرضه
 دو روزی ۱۰۰/۰
 صفه اینک ۱۰۰/۰
 اوستیوم قرضه
 دو روزی ۱۰۰/۰
 صفه اینک ۱۰۰/۰

۱۷۰

۱۷
 اوستیوم قرضه
 دو روزی ۱۰۰/۰
 صفه اینک ۱۰۰/۰
 اوستیوم قرضه
 دو روزی ۱۰۰/۰
 صفه اینک ۱۰۰/۰

۱۴۴

۱۸
 اوستیوم قرضه
 دو روزی ۱۰۰/۰
 صفه اینک ۱۰۰/۰
 اوستیوم قرضه
 دو روزی ۱۰۰/۰
 صفه اینک ۱۰۰/۰



۱۴
 اوستیوم قرضه
 دو روزی ۱۰۰/۰
 صفه اینک ۱۰۰/۰
 اوستیوم قرضه
 دو روزی ۱۰۰/۰
 صفه اینک ۱۰۰/۰

۴۴۰

۱۵
 اوستیوم قرضه
 دو روزی ۱۰۰/۰
 صفه اینک ۱۰۰/۰
 اوستیوم قرضه
 دو روزی ۱۰۰/۰
 صفه اینک ۱۰۰/۰

۴۴۰

۱۶
 اوستیوم قرضه
 دو روزی ۱۰۰/۰
 صفه اینک ۱۰۰/۰
 اوستیوم قرضه
 دو روزی ۱۰۰/۰
 صفه اینک ۱۰۰/۰

۴۴۱

۱۷
 اوستیوم قرضه
 دو روزی ۱۰۰/۰
 صفه اینک ۱۰۰/۰
 اوستیوم قرضه
 دو روزی ۱۰۰/۰
 صفه اینک ۱۰۰/۰

۴۴۱

۱۸
 اوستیوم قرضه
 دو روزی ۱۰۰/۰
 صفه اینک ۱۰۰/۰
 اوستیوم قرضه
 دو روزی ۱۰۰/۰
 صفه اینک ۱۰۰/۰

۴۴۱

۱۹
 اوستیوم قرضه
 دو روزی ۱۰۰/۰
 صفه اینک ۱۰۰/۰
 اوستیوم قرضه
 دو روزی ۱۰۰/۰
 صفه اینک ۱۰۰/۰

۴۴۱

۲۰
 اوستیوم قرضه
 دو روزی ۱۰۰/۰
 صفه اینک ۱۰۰/۰
 اوستیوم قرضه
 دو روزی ۱۰۰/۰
 صفه اینک ۱۰۰/۰

۴۴۱

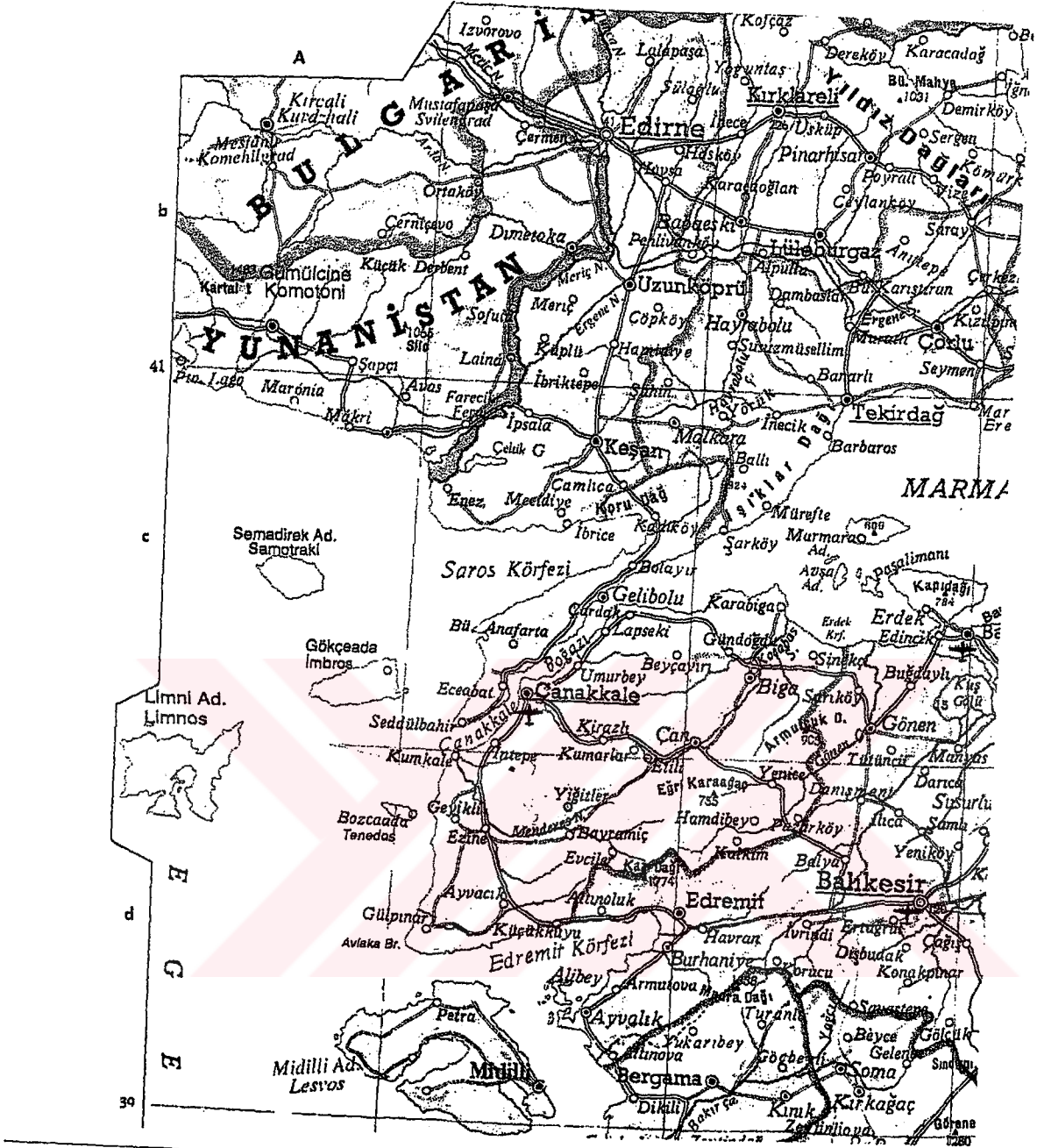

HARİTA 1 ; Türkiye Batı Bölgeleri Coğrafya Haritası (Kaynak;Modern Büyük Atlas)

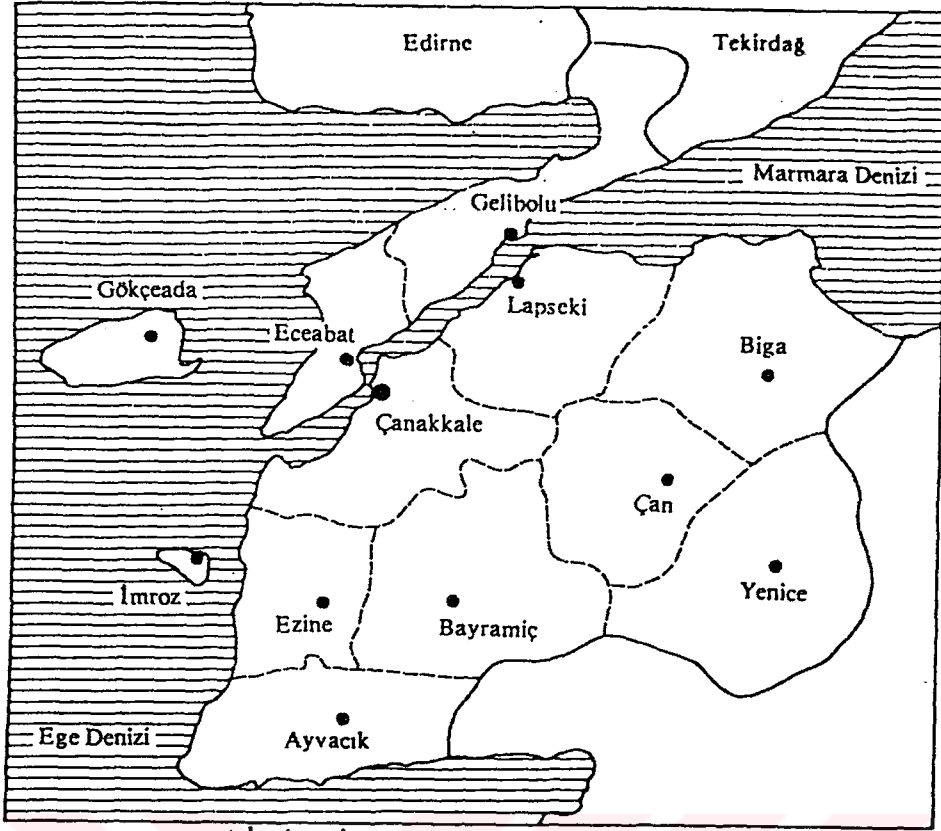

HARİTA 2 ; Çanakkale İli İdari Bölünüm (Kaynak; Yurt Ans. s.1880)

HARİTA 3 ; Çanakkale İli Üretim Alanları (Kaynak; Yurt Ans. s.1861)

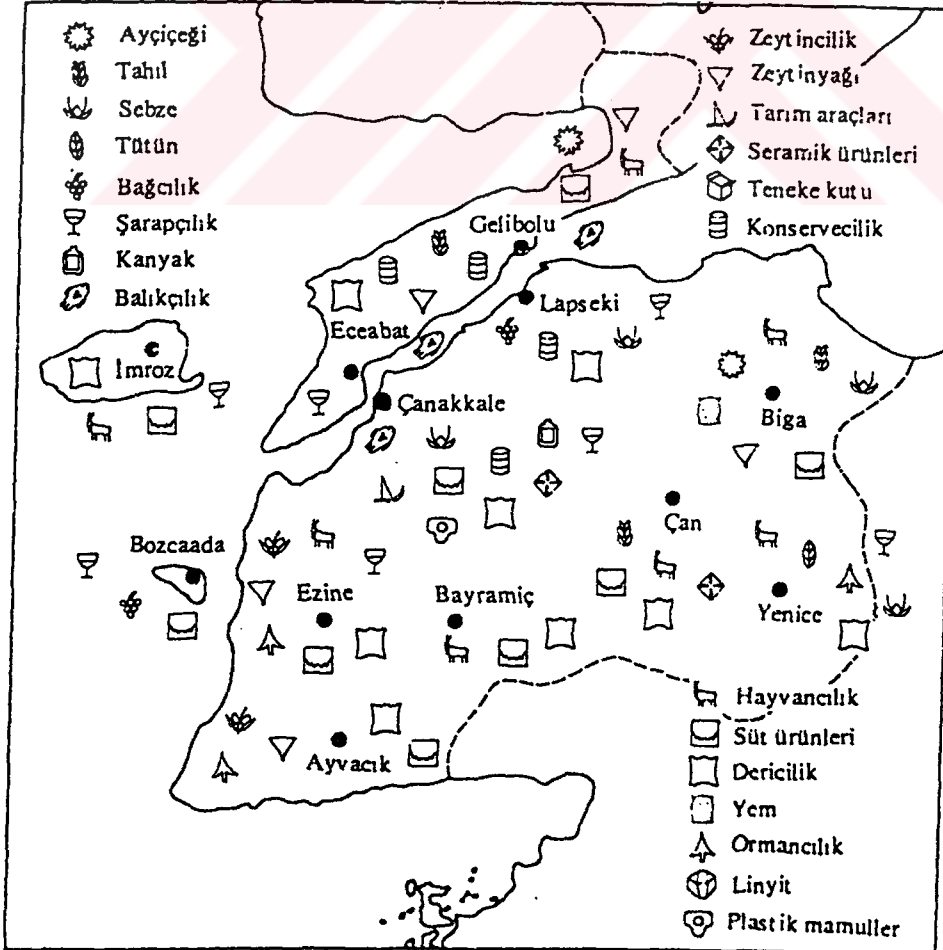

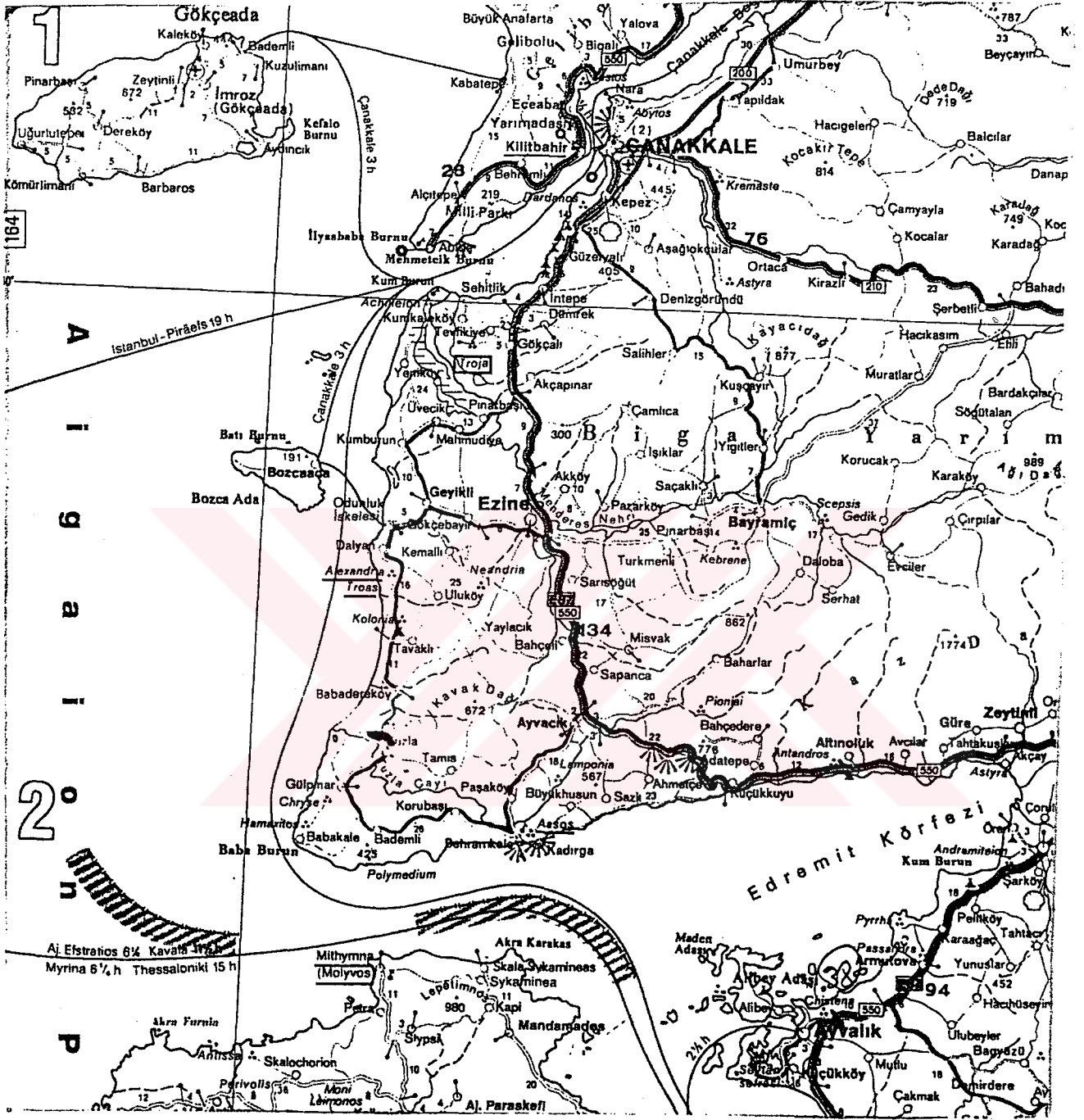

HARİTA 4 ; Karayolları Ulaşım Haritası (Kaynak;Shell Euro Atlas 1:750,000)